

EE.UU.**SITUACIÓN DEL MERCADO DE TRABAJO EN MAYO DE 2012**

Según publicó el día 1 de junio la Oficina de Estadísticas Laborales del Departamento de Trabajo, en el mes de mayo se generaron 69.000 puestos de trabajo. La tasa de desempleo creció una décima de punto, situándose en el 8,2%, la primera subida desde junio de 2011. La cifra de creación de empleos decepcionó las expectativas de los analistas, que vaticinaban la creación de aproximadamente 150.000 puestos de trabajo. El informe también recoge sendas revisiones a la baja de los datos de empleos creados en marzo (-11.000) y abril (-48.000).

El dato del crecimiento del empleo es el más raquítico en un año y se considera una señal de que la recuperación del mercado laboral se está estancando. Las cifras de contrataciones de los tres últimos meses representan un frenazo considerable con respecto a las de los tres meses anteriores. El incremento de la tasa de desempleo, a pesar de suponer un contratiempo considerable para la campaña de reelección del presidente Obama, no es muy significativo puesto que se debe en su mayor parte al enorme incremento del número de reincorporaciones a la población activa. Dos factores añadidos de preocupación son el fuerte incremento (+1,5%) del porcentaje de parados de larga duración (al menos 26 semanas), y el aumento del número de personas que, añadidas al número de parados, han abandonado la búsqueda de empleo o trabajan a jornada parcial porque no encuentran empleo a jornada completa.

El número de activos en el mes de mayo fue de 155.007.000 tras experimentar un fortísimo aumento mensual de 642.000. No obstante, en los últimos doce meses el número de activos ha aumentado en más de un millón trescientos mil. La tasa de actividad subió dos décimas, situándose en el 63,8%, cuatro décimas por debajo de su nivel de mayo de 2011. El número total de personas empleadas fue de 133.009.000 según los datos de la encuesta de nóminas, y de 142.287.000 según los datos de la EPA.

	May. 11	Abr. 12	May. 12
Empleados (miles) (encuesta empresas)	131.227	132.940	133.009
Empleados (miles) (EPA)	139.808	141.865	142.287
Tasa paro (EPA)	9,0	8,1	8,2
Tasa actividad (EPA)	64,2	63,6	63,8

La tasa de paro (que se basa en la encuesta EPA) experimentó un incremento de una décima de punto, situándose en el 8,2%, debido principalmente al fortísimo incremento registrado en la población activa. El dato interanual refleja una importante reducción de 0,8 puntos, ya que en mayo de 2011 la tasa ascendía al 9,0%. El número de desempleados registró un aumento de 220.000 personas, situándose en la cifra de 12.720.000. En mayo de 2011 el número de parados alcanzaba 13.892.000, por lo que se ha registrado un descenso interanual de casi un millón doscientos mil.

Es necesario señalar que los datos a los que el Departamento de Trabajo da mayor importancia sobre creación y destrucción de empleos provienen de la encuesta que se realiza sobre las nóminas, que aportan 390.000 centros de trabajo (comparable a la Encuesta de Coyuntura Laboral), mientras que los datos relativos a paro, activos y una diferente medición del empleo proceden de la encuesta mensual que se realiza sobre entrevistas realizadas en 60.000 viviendas (equivalente a la EPA). Conviven así dos fuentes diferentes y no son comparables los datos de una y de otra (el empleo de la de nóminas con

las cifras de paro y actividad de la de hogares). Así, según la encuesta de viviendas, menos valorada por los analistas, en mayo se crearon 422.000 empleos.

Entre los principales grupos de población, el único descenso de la tasa de desempleo, de un 0,3%, recayó en las personas menores de 20 años, cuya tasa baja al 24,6%. El mayor incremento (0,7%) lo sufrieron las personas de origen hispano, cuya tasa sube al 11,0%, seguido por el incremento del 0,6% entre las personas de raza negra, subiendo su tasa de desempleo al 13,6%. El último incremento, del 0,3%, recayó sobre los varones adultos, con lo que su tasa se sitúa en el 7,8%. No experimentaron variaciones las tasas de las mujeres adultas y de las personas de raza blanca, manteniéndose las de ambos grupos en el 7,4%.

En el desglose según el nivel educativo de los desempleados se comprueba que el único descenso en la tasa de paro (-0,1%) correspondió a las personas con titulación superior (licenciatura, masters o doctorado), bajando su tasa al 3,9%. El mayor incremento (+0,5) recayó en los trabajadores que no llegaron a terminar el bachillerato, cuya tasa sube al 13,0%. Se registraron incrementos de menor importancia entre las personas que terminaron el bachillerato y no llegaron a comenzar estudios universitarios (+0,2%) y entre los que comenzaron pero no llegaron a terminar estudios universitarios (+0,3%), situándose sus tasas respectivas en el 8,1% y el 7,9%.

En cuanto a la distribución geográfica del desempleo, la Oficina de Estadísticas Laborales del Departamento de Trabajo (en un informe separado referido al mes de abril) comunicó que, el número de puestos de trabajo se incrementó en el mes de abril en 32 Estados y en el Distrito federal de Columbia, y descendió en los 18 Estados restantes. Los mayores avances en el número de empleos se registraron en Indiana (+17.100), Texas (13.200) y Georgia (7.300), mientras que los retrocesos más importantes tuvieron lugar en Maryland (-6.000) y Wisconsin (-5.900). Asimismo, el informe refleja que la tasa de desempleo descendió en 37 Estados y en el Distrito federal, se incrementó en cinco y se mantuvo sin cambios en los ocho restantes. Solamente tres Estados registraban una tasa de paro superior al 10%. Nevada cuenta con la tasa de desempleo más elevada del país, con el 11,7%, mientras que el 3% de Dakota del Norte es la más baja. En términos interanuales, el empleo ha crecido en 43 estados y el distrito de Columbia y solamente subió en 7 Estados aunque de forma insignificante. El mayor incremento porcentual tuvo lugar en Dakota del Norte (+7,2%) y le mayor descenso (-0,9%) en Rhode Island.

A nivel nacional, en el mes de mayo el número de desempleados de larga duración (al menos 27 semanas) registró un fuerte incremento de 310.000 personas con respecto a la cifra del mes de abril, situándose en 5.411.000, con un descenso interanual de casi 800.000. El número de personas que llevan menos de cinco semanas desempleadas subió en 37.000, totalizando 2.580.000. Se registró un incremento del número de personas desempleadas entre 5 y 14 semanas (+188.000), subiendo su total a 3.002.000, y un importante descenso de las desempleadas entre 15 y 26 semanas (-222.000) con lo que su cifra total se sitúa en 1.662.000. Más de la mitad de los parados (el 55,9%) ha permanecido en esta situación durante al menos 15 semanas, y el 42,8% durante más de 26 semanas.

Aproximadamente 2,4 millones de personas (cifra similar a la del mes anterior, pero con un incremento interanual de 200.000 personas) no se contabilizaron en las estadísticas de paro por no haber buscado empleo activamente en las cuatro semanas anteriores a la encuesta, a pesar de haberlo hecho en los últimos doce meses. De ellas, 830.000 declararon no buscar empleo por tener el convencimiento de que no lo encontrarán. Si a estos no contabilizados se le añaden las personas que cuentan con empleos a jornada parcial pero buscan uno a jornada completa, la tasa de desempleo se situaría en el 14,8%, dato que ha registrado un descenso interanual de un punto porcentual, pero un incremento mensual del 0,3%.

Un total de 3.278.000 trabajadores percibieron la prestación estatal por desempleo durante la semana que terminó el 19 de mayo, 36.000 menos que la semana anterior. La cifra de desempleados que recibe la prestación equivale al 2,6% de la totalidad de trabajadores activos en Estados Unidos con derecho a recibirla, mientras que la tasa de parados que percibía la prestación era del 25,77%. El total de personas beneficiarias de prestaciones por desempleo estatales y federales ascendió a 6.137.862 durante la semana que terminó el 12 de mayo, con una tasa de percepción de prestaciones del 48,25%.

La encuesta a las empresas indica que el sector privado creó 82.000 puestos de trabajo. El sector industrial registró un crecimiento de 12.000 empleos, continuando su tendencia al alza, y ha ganado medio millón desde su peor momento en enero de 2010. La construcción registró su cuarto retroceso mensual consecutivo con la pérdida de 28.000 empleos en abril y desde enero de 2011 no ha creado empleo.

En los servicios destacó la creación de empleos en transportes (36.000), sanidad (34.000) y venta al por mayor (16.000). El único retroceso de importancia se produjo en el sector de hostelería, con la pérdida de 9.000 empleos. Las administraciones públicas destruyeron 13.000 puestos de trabajo.

Empleo y desempleo (miles) - Estados Unidos
Mayo 2011 - Mayo 2012
 (Datos EPA)

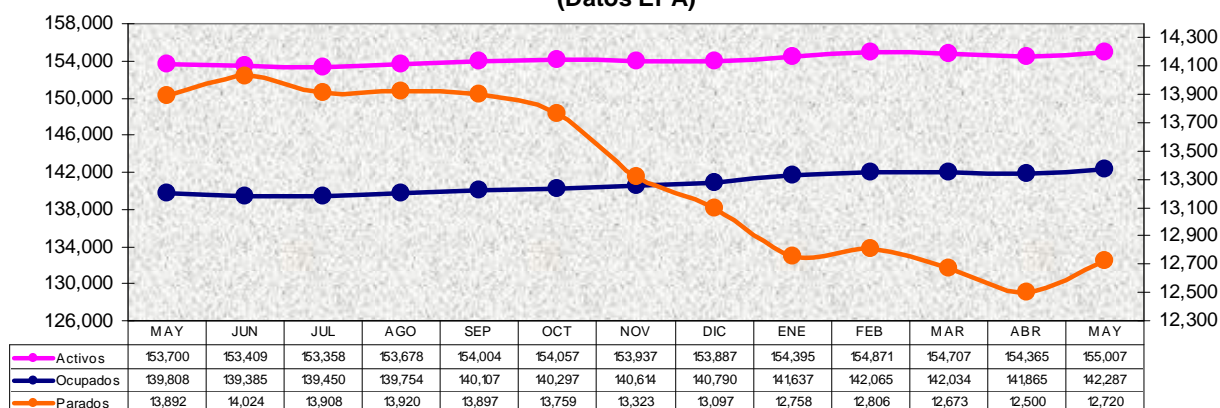

Tasas (%)
Empleo y desempleo Estados Unidos
Mayo 2011 - Mayo 2012

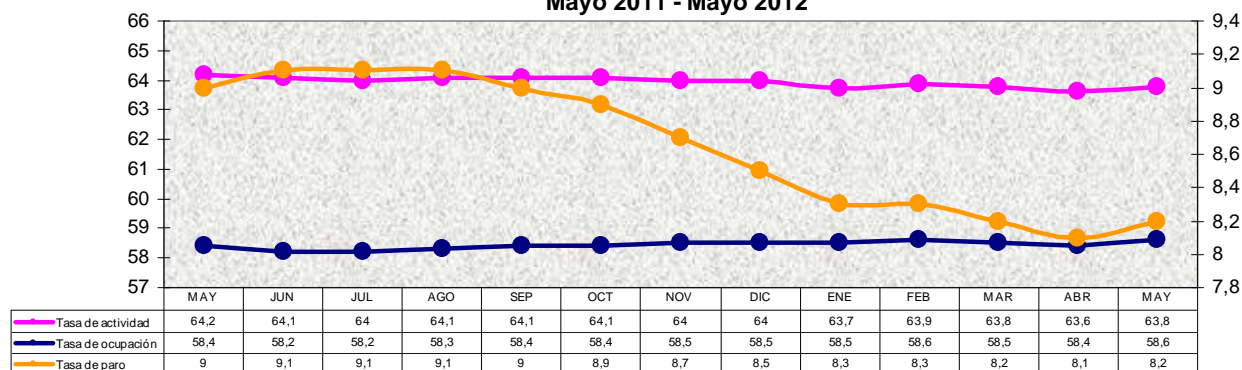

Empleos no agrícolas Estados Unidos (miles)
Mayo 2011 - Mayo 2012
(Datos Encuesta Empresas)

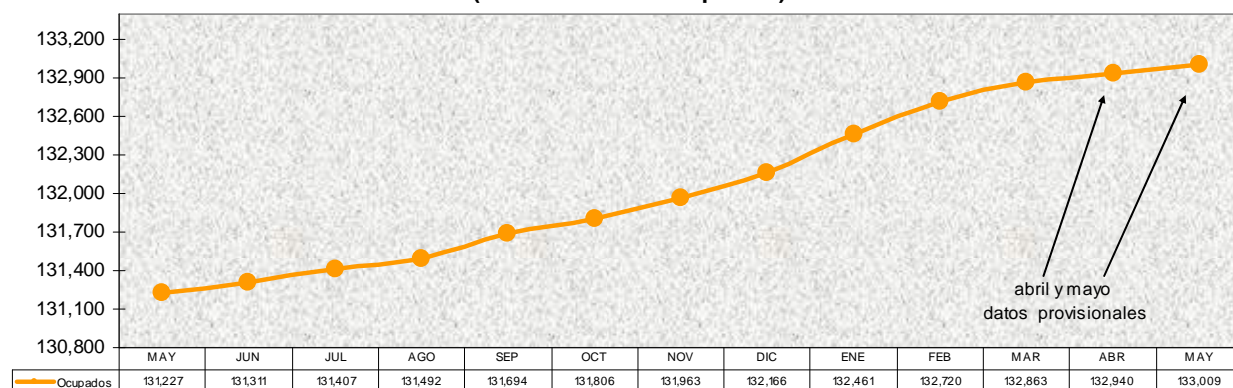

Nota: La fuente de los datos de todos los gráficos es el Departamento de Trabajo de EE.UU.