

EE.UU.

INFORME SOBRE EL EMPLEO EN ESTADOS UNIDOS OCTUBRE 2012

Resumen

- La economía estadounidense creó 171.000 puestos de trabajo durante el mes de octubre.
- Según la encuesta de viviendas, la tasa de desempleo sumó una décima y se situó en el 7,9 por ciento. Con ello se produce un ajuste del dato del septiembre, en el que el índice había bajado tres décimas en un solo mes.
- Más norteamericanos se animan a trabajar o, al menos, a buscar un empleo. La tasa de población activa se incrementó dos décimas, situándose en el 63,8 por ciento.
- En general, los datos son positivos y siguen la tendencia de los últimos meses: lenta mejoría del mercado de trabajo, con perspectivas positivas tanto en el lado de la empresa (mayor dinamismo en la creación de empleo privado), como en el del trabajador (incorporación de más personas al mercado de trabajo).

Datos generales y metodología

Datos generales

Según publicó el día 2 de noviembre la Oficina de Estadísticas Laborales del Departamento de Trabajo, en el mes de octubre se generaron 171.000 puestos de trabajo. La cifra de creación de empleos supuso una sorpresa positiva con respecto a las expectativas de los analistas, que habían vaticinado la creación de aproximadamente 120.000 puestos de trabajo. El informe también recoge sendas revisiones al alza de los datos de empleos creados en agosto (+50.000) y septiembre (+34.000).

El mercado laboral ha acelerado levemente el ritmo de las contrataciones en los últimos cuatro meses, en los que se ha creado una media mensual de 173.000 empleos, muy por encima de la de 67.000 de los meses del segundo trimestre. El ritmo, no obstante, no es suficiente para enjugar las pérdidas registradas a lo largo de la recesión, y sería necesaria la creación de una media mensual de un cuarto de millón durante varios años para que la tasa de paro descendiera al 6%, su nivel anterior a la recesión.

La tasa de desempleo subió una décima de punto, situándose en el 7,9%. Se considera que el incremento de la tasa de paro no es significativo, pues se debe en gran parte a la incorporación de más de medio millón de personas a la población activa. Además, ha de tenerse en cuenta que el índice había descendido tres décimas en el mes anterior, un descenso que se antojó un tanto artificial o incoherente con el rendimiento actual del mercado de trabajo.

En cifras, el número de desempleados aumentó en 170.000 en octubre, situándose en 12.258.000, pero registra un descenso interanual de un millón y medio. En octubre de 2011 el número de parados ascendía a 13.759.000.

El número de activos en el mes de octubre fue de 155.641.000 tras experimentar un fuerte incremento mensual de 578.000. En octubre de 2011, el dato se situaba en 154.057.000. La tasa de actividad subió dos décimas, para situarse en el 63,8%, pero ha sufrido un retroceso interanual de tres décimas.

Metodología

Es necesario señalar que los datos a los que el Departamento de Trabajo da mayor importancia sobre creación y destrucción de empleos provienen de la encuesta que se realiza sobre las nóminas, que aportan 390.000 centros de trabajo (comparable a la Encuesta de Coyuntura Laboral), mientras que los datos relativos a paro, activos y una diferente medición del empleo proceden de la encuesta mensual que se realiza sobre entrevistas realizadas en 60.000 viviendas (equivalente a la EPA y elaborada según las pautas de la OIT). Conviven así dos fuentes diferentes y no son comparables los datos de una y de otra (el empleo de la de nóminas con las cifras de paro y actividad de la de hogares).

Así, según la encuesta de viviendas, menos valorada por los analistas por ser más inestable, en octubre se crearon 410.000 empleos.

Empleo y desempleo según distintas variables

Desempleados de larga duración, "infraempleados" y "desanimados"

A nivel nacional, en el mes de octubre el número de desempleados de larga duración (al menos 27 semanas) registró un aumento de 158.000 personas con respecto a la cifra del mes de septiembre, situándose en 5.002.000, con un descenso interanual de más de 800.000. Más del 40 por ciento de los parados han permanecido en desempleo durante más de 26 semanas.

Aproximadamente 2,4 millones de personas (100.000 menos que en septiembre) no se contabilizaron en las estadísticas de paro por no haber buscado empleo activamente en las cuatro semanas anteriores a la encuesta, a pesar de haberlo hecho en los últimos doce meses. De ellas, más de 800.000 declararon no buscar empleo por tener el convencimiento de que no lo encontrarán. Si a estos no contabilizados se le añaden las personas que cuentan con empleos a jornada parcial pero buscan uno a jornada completa, la tasa de desempleo se situaría en el 14,6%, dato que registra un descenso mensual de una décima de punto y uno interanual de 1,4 puntos.

Empleo por sectores

La encuesta a las empresas indica que el sector privado creó 184.000 puestos de trabajo. El sector industrial, tras dos retrocesos mensuales consecutivos, creó en octubre 13.000 empleos.

En los servicios destacó la creación de empleos en venta al por menor (+36.000) sanidad (33.000), y hostelería (28.000), sin que se produjera ningún retroceso de importancia. Las administraciones públicas suprimieron 13.000 puestos de trabajo.

Es de destacar el incremento del sector de la construcción, no tanto por su avance cuantitativo (+17.000), sino porque se produce tras varios meses de estancamiento y porque se une a otro dato positivo: el número de licencias de construcción emitidas en los últimos doce meses ha sido el mayor desde 1983. Ello hace pensar que el sector comienza a recuperarse tras el estallido de la burbuja inmobiliaria.

Empleo según sexo, grupo de población y nivel educativo

Entre los principales grupos de población se produjeron dos incrementos de la tasa de desempleo: el de las personas de raza negra, cuya tasa asciende al 14,3% (+0,9%) y el de las mujeres adultas (7,2%; +0,2%). Los otros grupos no registraron cambios en sus tasas de desempleo, manteniéndose la de los varones adultos en el 7,3%, la de las personas de origen hispano en el 10%, la de las personas de raza blanca en el 7% y la de los menores de 20 años en el 23,7%.

En el desglose según el nivel educativo de los desempleados se comprueba un fuerte incremento del 0,9% en la tasa de paro de las personas que no llegaron a terminar el bachillerato, subiendo su tasa al 12,2%, y otro incremento, aunque más suave (0,4%) en la de las personas que comenzaron pero no llegaron a terminar estudios universitarios, cuya tasa asciende al 6,9%. Se registraron sendos descensos del 0,3% en las tasas de quienes terminaron el bachillerato no llegaron a cursar estudios universitarios, bajando su tasa general al 8,4%, y en la de los trabajadores con titulación superior (licenciatura, masters o doctorado), cuya tasa se sitúa en el 3,8%.

Empleo y desempleo por estados

En cuanto a la distribución geográfica del desempleo, la Oficina de Estadísticas Laborales del Departamento de Trabajo (en un informe separado referido al mes de septiembre) comunicó que el número de puestos de trabajo creció en el mes de septiembre en 35 estados y en el Distrito federal de Columbia, y descendió en 15 estados. La mayor creación de empleos tuvo lugar en Texas (+21.000), Pennsylvania (+17.800) y el distrito de Columbia (+14.200), mientras que las mayores pérdidas se registraron en Michigan (13.000-), Ohio (-12.800) y Oregon (-7.900).

Asimismo, el informe refleja que la tasa de desempleo descendió en 41 estados y el distrito federal, se incrementó en seis y se mantuvo sin cambios en los tres restantes. Solamente tres sufrían tasas de paro superiores al 10%, en comparación con los diez estados que las tenían en septiembre de 2011. Nevada cuenta con la tasa de desempleo más elevada del país, con el 11,8%, mientras que el 3% de Dakota del Norte es la más baja.

Prestaciones por desempleo

Un total de 3.281.000 trabajadores percibieron la prestación estatal por desempleo durante la semana que terminó el 22 de septiembre, sin sufrir la cifra variaciones con respecto a la semana anterior. La cifra de desempleados que recibe la prestación equivale al 2,5% de la totalidad de trabajadores activos en Estados Unidos con cobertura, mientras que la tasa de parados que percibía la prestación era del 26,76%.

El total de personas beneficiarias de prestaciones por desempleo estatales y federales ascendió a 5.088.612 durante la semana que terminó el 15 de septiembre, con una tasa de percepción de prestaciones del 41,51%.

Valoración de la Consejería de Empleo y Seguridad Social

A juicio de esta Consejería, los datos de empleo publicados hoy merecen una valoración positiva y permiten calificar la situación del mercado de trabajo norteamericano como de lenta mejoría o crecimiento moderado.

Así, aunque la mayoría de los analistas considera que se necesita mayor creación de puestos de trabajo para reducir significativamente el desempleo, lo cierto es que

prácticamente todos los indicadores se mueven en la buena dirección: el desempleo ha descendido un punto en los últimos doce meses y la Administración Obama subraya que lleva 32 meses consecutivos de creación de empleo, acumulando en dicho período una ganancia de 5,4 millones de puestos de trabajo.

Asimismo, ha de significarse que el empleo privado sumó 184.000 puestos de trabajo este mes, el mayor desde febrero, y que si las Administraciones no estuvieran perdiendo empleo público, la ganancia sería aún mayor.

A lo anterior hay que añadir varios datos económicos positivos publicados recientemente como la recuperación del sector inmobiliario, la importante subida de la confianza del consumidor a su nivel más alto en cinco años (hay que tener en cuenta que el consumo conforma más de las dos terceras partes de la economía estadounidense), el incremento de las ventas al por menor y la expansión de las manufacturas. Todo ello induce a concluir que las perspectivas del empleo han de ser moderadamente optimistas.

En el lado negativo, parece que las empresas se muestran reticentes a tomar decisiones de calado sobre contrataciones e inversiones hasta que no se realicen las elecciones y se sepa si se van a tomar medidas para evitar el precipicio fiscal, que supondría un incremento impositivo y un severo recorte del gasto presupuestario si no lo impide un acuerdo del Congreso en los escasos días de sesiones tras las elecciones.

ANEXO

Empleo y desempleo (miles) - Estados Unidos
Octubre 2011 - Octubre 2012
(Datos EPA)

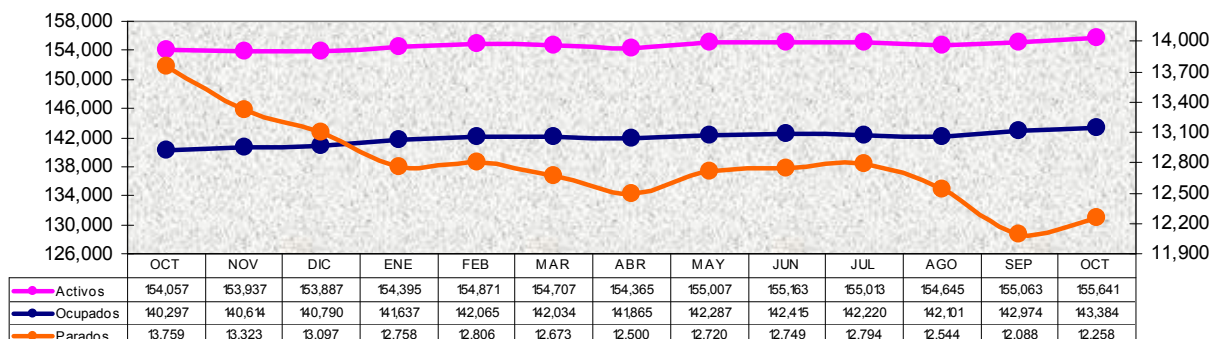

Tasas (%)
Empleo y desempleo Estados Unidos
Octubre 2011 - Octubre 2012

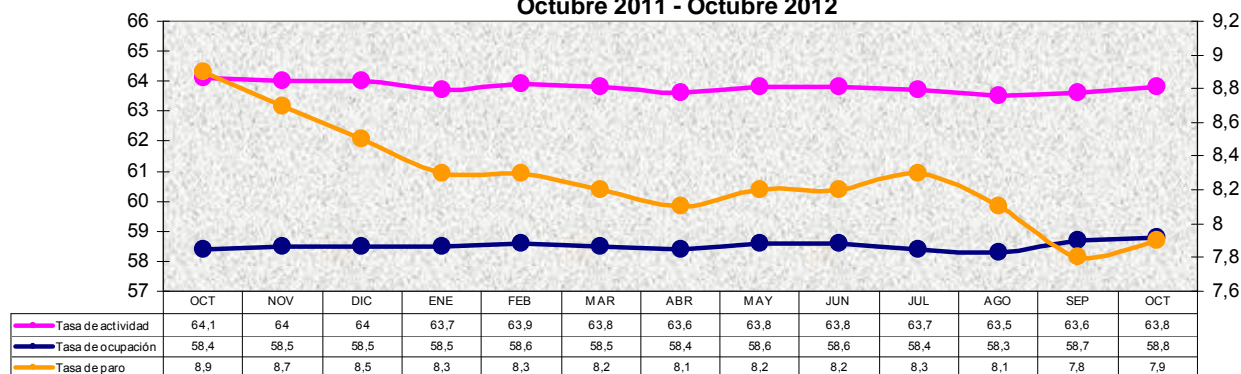

Empleos no agrícolas Estados Unidos (miles)
Octubre 2011 - Octubre 2012
(Datos Encuesta Empresas)

