

## ESTADOS UNIDOS

### SITUACIÓN DEL MERCADO DE TRABAJO EN EL MES DE ABRIL

---

Según publicó el día 2 de mayo el Departamento de Trabajo, en abril se crearon 288.000 puestos de trabajo. La cifra de mensual de creación de empleos, la más alta en dos años, se situó además por encima de las expectativas de los analistas, cuya estimación media situaba el incremento en 210.000. El informe, además, revisa al alza los datos de creación de empleo de febrero (+25.000) y marzo (+9.000).

La tasa de desempleo se mantuvo sin variaciones en el 6,3%, lo que representa un importante descenso de 0,4 puntos con respecto al 6,7% de marzo. En los últimos doce meses, la tasa de paro ha descendido 1,2 puntos porcentuales. En cifras, el número de desempleados descendió en 733.000 en abril, situándose en 9.753.000. El descenso interanual es de más de un millón novecientos mil, puesto que en abril de 2013 la cifra de parados se situaba en 11.683.000.

El número de activos en el mes de abril fue de 155.421.000, tras experimentar un fortísimo descenso mensual de 806.000. En abril de 2013 el dato se situaba en 155.359.000. La tasa de actividad descendió cuatro décimas, descendiendo a los niveles más bajos de los últimos 35 años al situarse en el 63,2%. La tasa ha descendido seis décimas de punto en los últimos doce meses.

#### **Metodología**

Los datos a los que el Departamento de Trabajo da mayor importancia sobre creación y destrucción de empleos provienen de la encuesta sobre las nóminas, que aportan 390.000 centros de trabajo (comparable a la Encuesta de Coyuntura Laboral), mientras que los datos relativos a paro, activos y una diferente medición del empleo proceden de la encuesta mensual que se realiza sobre entrevistas realizadas en 60.000 viviendas (equivalente a la EPA y elaborada según las pautas de la OIT). Conviven así dos fuentes diferentes y no son comparables los datos de una y de otra (el empleo de la de nóminas con las cifras de paro y actividad de la de hogares).

Así, según la encuesta de viviendas, menos valorada por los analistas por ser más inestable, en abril se perdieron 73.000 empleos.

### **EMPLEO Y DESEMPLEO SEGÚN DISTINTAS VARIABLES**

#### **Desempleados de larga duración, “infraempleados” y “desanimados”**

A nivel nacional, en el mes de abril el número de desempleados de larga duración (al menos 27 semanas) experimentó un descenso de 287.000 personas con respecto a la cifra del mes de marzo, situándose en 3.452.000 y registrando un descenso interanual de 908.000. El 35,3 por ciento de los parados han permanecido en desempleo durante más de 26 semanas, y el 50,9 por ciento durante al menos 15 semanas. El número de desempleados durante cinco semanas o menos descendió en 14.000, y también se registraron sendos descensos en las cifras de parados entre 15 y 26 semanas (-144.000) y entre 5 y 14 semanas (222.000).

Aproximadamente 2,2 millones de personas (cifra idéntica a la de marzo) no se contabilizaron en las estadísticas de paro por no haber buscado empleo activamente en las cuatro semanas anteriores a la encuesta, a pesar de haberlo hecho en los últimos doce meses. De ellas, 800.000 declararon no buscar empleo por tener el convencimiento de que

no lo encontrarán. Si a estos no contabilizados se le añaden las personas que cuentan con empleos a jornada parcial pero buscan uno a jornada completa, la tasa de desempleo se situaría en el 12,3%, dato que registra un descenso mensual de cuatro décimas, y otro interanual de 1,1 puntos porcentuales.

### **Empleo por sectores**

La encuesta a las empresas indica que se crearon 288.000 puestos de trabajo, muy por encima de la media de 190.000 de los últimos doce meses. El sector industrial ganó 12.000 empleos en abril, superando el traspás de marzo. La construcción, por su parte, continuó su tendencia al alza al crear 32.000 empleos, y ha creado más de 120.000 en los último seis meses.

En los servicios destacaron los incrementos de empleos de las ETTs (+75.000) y venta al por menor (+34.500), y las sendos aumentos de 28.000 en hostelería y sanidad. Hubo ganancias muy leves en casi todo el resto del sector privado. Las administraciones públicas crearon 15.000 empleos, todos a nivel local (condados y municipios).

### **Empleo según sexo, grupo de población y nivel educativo**

Se produjeron descensos en las tasas de desempleo de todos los grupos principales de población. El más acusado fue el 1,8% de los menores de veinte años, que ven su tasa bajar al 19,1%. Le siguieron en importancia el 0,8% y 0,6% respectivos de los trabajadores de raza negra y los de origen hispano, bajando sus tasa al 11,6% y el 7,3%. Las mujeres adultas y los trabajadores de raza blanca. La tasa de paro de los varones se situó en el 5,9% tras descender tres décimas.

En el desglose según el nivel educativo, que sólo tiene en cuenta a los trabajadores mayores de 25 años de edad, el mayor descenso (0,7%) lo disfrutaron los trabajadores que no llegaron a terminar el bachillerato, bajando su tasa al 8,9%. No experimentó variación la tasa de desempleo de los trabajadores que tras terminar el bachillerato no cursaron estudios universitarios, quedando su tasa en el 6,3%. Se registraron así mismo descensos del 0,4% y del 0,1% entre los trabajadores que comenzaron pero no llegaron a terminar estudios universitarios y la de los que cuentan con titulación superior (licenciatura, master o doctorado), descendiendo sus tasas respectivas al 5,7% y 3,3%, respectivamente.

### **Empleo y Desempleo por Estados**

En cuanto a la distribución geográfica del desempleo, el Departamento de Trabajo (en un informe separado referido al mes de marzo) comunicó que el número de puestos de trabajo se incrementó en 34 estados, descendió en 16 y se mantuvo sin variaciones en el Distrito federal de Columbia. Los mayores incrementos de puestos de trabajo se registraron en Florida (22.900), Carolina del Norte (19.400) y Georgia (14.600), mientras que las mayores reducciones tuvieron lugar en Pennsylvania (-8.400), Virginia (-5.100) y Illinois (-3.200). Asimismo, el informe refleja que la tasa de desempleo descendió en 21 estados, aumentó en 16 y en el distrito federal, manteniéndose sin cambios en los otros doce estados. Solamente cuatro estados registraban una tasa de paro superior al 8%. Rhode Island cuenta con la tasa de desempleo mas elevada del país, con el 8,7%, mientras que el 2,6% de Dakota del Norte es la más baja. En términos interanuales, el número de empleos ha crecido en 45 estados y el distrito federal y bajó en los otros cinco estados. Los mayores aumentos porcentuales del empleo se produjeron en Dakota del Norte (+4,5%), seguido de Nevada (+3,8%) y Florida (+3%), mientras que los mayores descensos tuvieron lugar en Alaska, Kentucky y Nuevo México con el -0,2%.

### **Prestaciones por desempleo**

El total de personas beneficiarias de prestaciones por desempleo estatales y federales ascendió a 2.822.340 durante la semana que terminó el 12 de abril de marzo, con una tasa de percepción de prestaciones del 28.93%.

Un total de 2.771.000 trabajadores percibieron la prestación estatal por desempleo durante la semana que terminó el 19 de abril, 14.000 más que la semana anterior. La cifra de desempleados que recibe la prestación equivale al 2,1% de la totalidad de trabajadores activos en Estados Unidos con cobertura, mientras que la tasa de parados que percibía la prestación era del 28,4 %.

### **Valoración de la Consejería de Empleo y Seguridad Social**

Los datos del informe del Departamento de Trabajo denotan un mercado laboral en fase de expansión en el que se ha acelerado el ritmo de creación de puestos de trabajo. El ritmo de las contrataciones se considera firme, pero seguramente más suave de lo que indica el número de empleos creados en abril (parte del incremento puede atribuirse a que la inusitada crudeza del invierno haya causado un efecto de retraso en las contrataciones). En todo caso, la cifra es la mejor de los últimos años y ello confirma una tendencia claramente favorable para el mercado de trabajo.

Menor importancia hay que dar a los datos puntuales de la encuesta de hogares, pues el descenso en cuatro décimas de la tasa de desempleo, empujado por una falta de entrada de activos en el mercado de trabajo, debe considerarse un dato aislado, que previsiblemente será corregido en los meses posteriores. De hecho, 1,5 millones de personas habían entrado en el mercado de trabajo en los meses previos, a lo que hay que añadir que la tendencia favorable del mercado provocará nuevas entradas, ante la mejora de las expectativas de encontrar un nuevo empleo.

Cabe destacar que más de la cuarta parte de los empleos creados en abril en el sector privado correspondieron a ETTs, lo que suele ser sintomático de un posterior crecimiento de las plantillas de las empresas.

## ANEXO

**Empleo y desempleo (miles) - Estados Unidos**  
**Abril 2013 - Abril 2014**  
**(Datos EPA)**

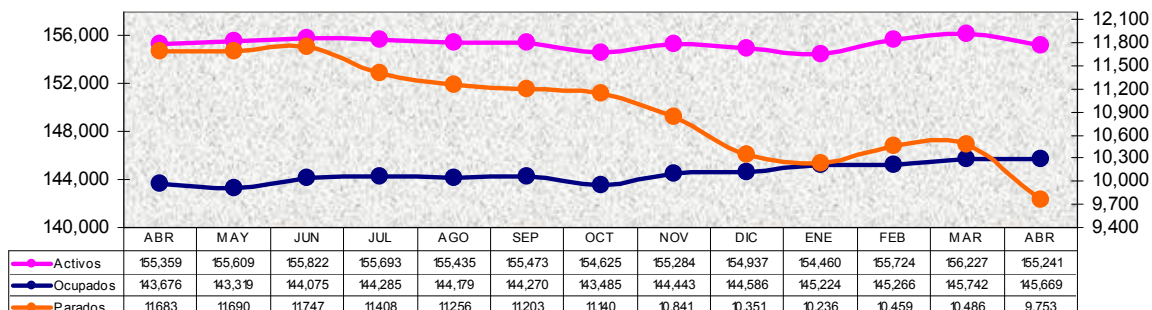

**Tasas (%)**  
**Empleo y desempleo Estados Unidos**  
**Abril 2013 - Abril 2014**

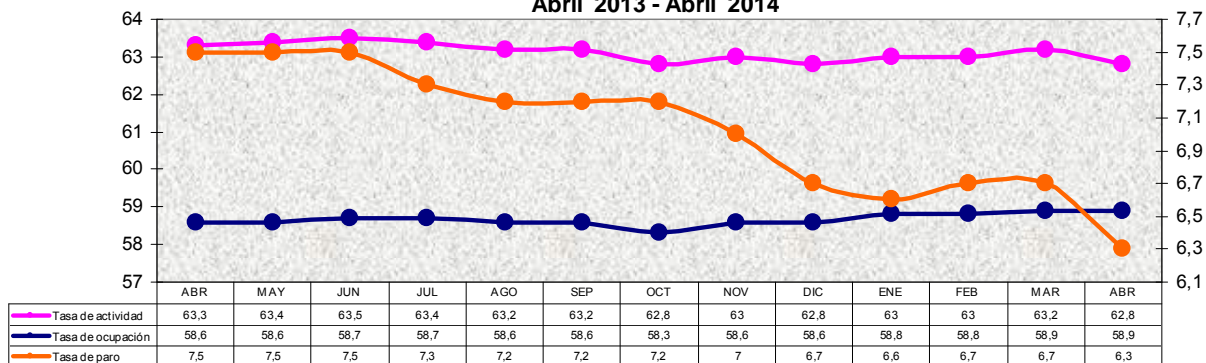

**Empleos no agrícolas Estados Unidos (miles)**  
**Abril 2013 - Abril 2014**  
**(Datos Encuesta Empresas)**

