

EE.UU.

SITUACIÓN DEL EMPLEO EN OCTUBRE

Datos generales

Según publicó el día 7 de noviembre el Departamento de Trabajo, en el mes de octubre se crearon 214.000 puestos de trabajo. La cifra mensual de creación de empleos, sin embargo, defraudó las expectativas de los analistas, cuya estimación media situaba el incremento por encima de los 230.000. El informe, además, introduce sendas revisiones al alza de los datos de creación de empleo del mes de agosto (+23.000) y de septiembre (+8.000).

La tasa de desempleo descendió una décima de punto y se situó en el 5,8%, la cifra más baja desde el mes de julio de 2008. En los últimos doce meses, la tasa de paro ha descendido 1,4 puntos porcentuales. En cifras, el número de desempleados descendió en 267.000 en octubre, situándose en 8.995.000, y se produce un descenso interanual de más de 2.100.000, ya que en octubre de 2013 la cifra de parados se situaba en 11.140.000.

El número de activos en el mes de octubre fue de 156.278.000, tras experimentar un fuerte incremento mensual de 416.000. En octubre de 2013 el dato se situaba en 154.625.000. La tasa de actividad superó su nivel más bajo desde 1978 y creció una décima de punto, subiendo al 62,8%. En los últimos doce meses, la tasa se ha movido en una franja de dos décimas de punto, y no ha sufrido variación interanual, lo que es síntoma de estancamiento.

Metodología

Los datos a los que el Departamento de Trabajo da mayor importancia sobre creación y destrucción de empleos provienen de la encuesta sobre las nóminas, que aportan 390.000 centros de trabajo (comparable a la Encuesta de Coyuntura Laboral), mientras que los datos relativos a paro, activos y una diferente medición del empleo proceden de la encuesta mensual que se realiza sobre entrevistas realizadas en 60.000 viviendas (equivalente a la EPA y elaborada según las pautas de la OIT). Conviven así dos fuentes diferentes y no son comparables los datos de una y de otra (el empleo de la de nóminas con las cifras de paro y actividad de la de hogares).

Así, según la encuesta de viviendas, menos valorada por los analistas por ser más inestable, en octubre se crearon 683.000 empleos.

Empleo y desempleo según distintas variables

Desempleados de larga duración, “infraempleados” y “desanimados”

A nivel nacional, en el mes de octubre el número de desempleados de larga duración (al menos 27 semanas) experimentó un descenso de 38.000 personas con respecto a la cifra del mes de septiembre, situándose en 2.916.000 y registrando un descenso interanual de casi de un millón cien mil. El 32,0 por ciento de los parados ha permanecido en desempleo durante más de 26 semanas, y el 47,5 por ciento durante al menos 15 semanas. El número de parados de menos de cinco semanas experimentó un aumento de 90.000. Se registró un fuerte descenso (-196.000) en el número de desempleados de entre 5 y 14 semanas. Apenas aumentó en 1.000 el número de trabajadores desempleados de entre 15 26 semanas.

Aproximadamente 2,2 millones de personas (sin variación con respecto a septiembre) no se contabilizaron en las estadísticas de paro por no haber buscado empleo activamente en las

cuatro semanas anteriores a la encuesta, a pesar de haberlo hecho en los últimos doce meses. De ellas, casi 800.000 declararon no buscar empleo por tener el convencimiento de que no lo encontrarán. Si a estos no contabilizados se le añaden las personas que cuentan con empleos a jornada parcial pero buscan uno a jornada completa, la tasa de desempleo se situaría en el 11,5 por ciento, dato que registra un descenso mensual de tres décimas, y otro interanual de 2,2 puntos porcentuales.

Empleo por sectores

La encuesta a las empresas indica que en septiembre se crearon 214.000 puestos de trabajo, levemente por debajo de la media de 222.000 de los últimos doce meses. El sector privado aumentó sus nóminas en 209.000. El sector industrial aceleró la creación de empleos, al registrar un aumento de 15.000 nóminas con respecto a septiembre. La construcción, por su parte, mantuvo su ritmo de creación de puestos de trabajo al crear 15.000 nuevos empleos.

En el sector servicios destacó el fuerte incremento de empleos de la hostelería (42.000), seguido por los 37.000 de las ETTs, 27.000 en la venta al por menor y los 25.000 de la sanidad. Las administraciones públicas crearon 5.000 empleos, todos ellos en administraciones locales (condados y municipios).

Empleo según sexo, grupo de población y nivel educativo

En cuanto a la evolución de las tasas de desempleo en los principales grupos de población, todos registraron descensos, encabezados por el 1,4% de los menores de 20 años, cuya tasa baja al 18,6%, seguido por el 0,3% de la población de raza blanca, cuya tasa pasa a situarse en el 4,8%. El mayor descenso recayó sobre los trabajadores de origen hispano cuya tasa bajó un 0,6% situándose en el 6,9%. La tasa de los varones adultos descendió dos décimas de punto, bajando al 5,1%. También se registraron descensos del 0,1% en las tasas de las mujeres adultas, de las personas de raza negra y de la de las de origen hispano, situándose sus tasas respectivas en el 5,4%, el 10,9% y el 6,8%, respectivamente.

En el desglose según el nivel educativo, que sólo tiene en cuenta a los trabajadores mayores de 25 años de edad, se registraron fuertes descensos, del 0,6% y 0,5% respectivamente, en la tasa de paro de los trabajadores que comenzaron pero no terminaron los estudios universitarios y en la de los que no llegaron a terminar el bachillerado, situándose sus tasas en el 4,8% y 7,9%. Sin embargo, se registraron aumentos del 0,4% y del 0,2% en las tasas de los trabajadores que tras el bachillerado no cursaron estudios universitarios y de los que cuentan con titulación superior (licenciatura, master o doctorado). Las respectivas tasas de estos grupos se sitúan en el 5,7% y el 3,1%.

Empleo y desempleo por estados

En cuanto a la distribución geográfica del desempleo, el Departamento de Trabajo (en un informe separado referido al mes de septiembre) comunicó que el número de puestos de trabajo aumentó en 39 estados y en el Distrito federal de Columbia, descendió en 10 y se mantuvo estable en uno. Las mayores ganancias de puestos de trabajo se registraron en Texas (36.000), Illinois (19.300) y Colorado (14.600), mientras que las únicas pérdidas de importancia se registraron en California (-9.800) y Pennsylvania (-9.600). Asimismo, el informe refleja que la tasa de desempleo descendió en 31 estados, se incrementó en ocho y se mantuvo sin cambios en 11 y en el distrito federal. Solamente ocho estados y el distrito de Columbia registraron tasas de paro superiores al 7%. Mississippi y el distrito federal cuentan con la tasa de desempleo más elevada del país, con el 7,7%, mientras que el 2,8% de Dakota del Norte es la más baja. En términos interanuales, el número de puestos de trabajo ha aumentado en 49 estados y en el distrito federal, y sólo ha bajado en Alaska (-

Actualidad Internacional Sociolaboral nº 184

0,2%). La tasa de paro ha bajado en 42 estados y en el distrito federal y solamente ha crecido en cinco estados.

Prestaciones por desempleo

El total de personas beneficiarias de prestaciones por desempleo estatales y federales ascendió a una cifra sin desestacionalizar de 2.061.139 durante la semana que terminó el 18 de octubre, con una tasa de percepción de prestaciones del 22,91 por ciento.

Un total de 2.002.930 trabajadores, en dato desestacionalizado, percibieron la prestación estatal por desempleo durante la semana de referencia, 7.000 más que la semana anterior. La cifra de desempleados que recibe la prestación equivale al 1,8% de la totalidad de trabajadores activos en Estados Unidos con cobertura, mientras que la tasa de parados que percibía esta prestación era del 22,26%.

Jornadas y salarios

En el mes de octubre, la jornada media semanal de los trabajadores del sector privado se incrementó en 0,1 horas, situándose en 34,6 horas. En el sector manufacturero, permaneció sin cambios en 40,8 horas semanales.

La media de ingresos por hora de trabajo semanales de los trabajadores del sector privado aumentó tres céntimos, situándose en 24,57 dólares en el mes de octubre, lo que equivale a una media de ingresos semanales de 850,12 dólares. En los últimos doce meses la media de ingresos por hora de trabajo ha aumentado solamente el 2,0 por ciento.

Valoración de la Consejería de Empleo y Seguridad Social

Los datos del informe del Departamento de Trabajo se consideran positivos a la vista de que continúa creciendo el número de empleos a un ritmo saludable, aunque más suave. El mercado de trabajo continúa en la fase de expansión sostenida que se inició la pasada primavera, aunque no existen señales de que el ritmo de vaya a acelerar a corto plazo. Se estima que el ritmo de creación de empleos se mantendrá estable.

El descenso de la tasa de paro, que se sitúa en niveles de 2008, es alentador, ya que se produce a la par que un fuerte incremento de la población activa que indica la reincorporación de trabajadores previamente desencantados.

Asimismo es alentador el hecho de que las solicitudes de la prestación por desempleo, normalmente buen indicador de la dirección del mercado de trabajo y que se anuncian en un informe separado, continúan situadas en niveles propios de 2006.

Empleo y desempleo (miles) - Estados Unidos Octubre 2013 - Octubre 2014 (Datos EPA)

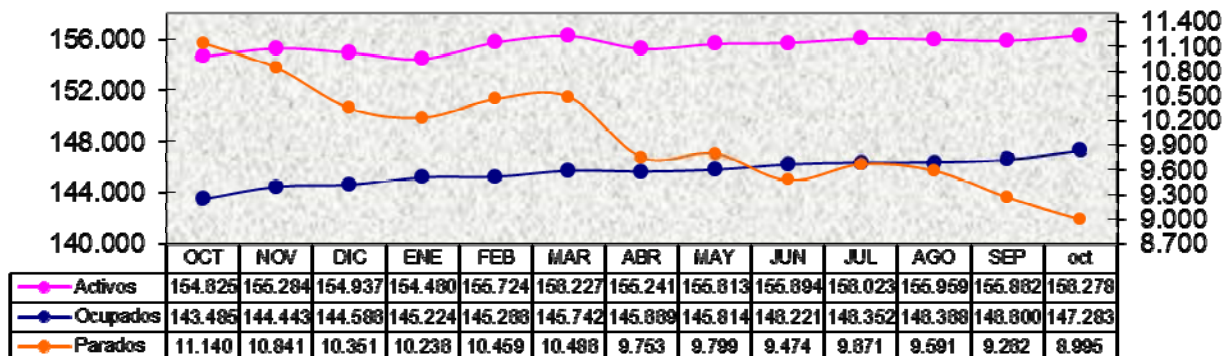

Tasas (%) Empleo y desempleo Estados Unidos Octubre 2013 - Octubre 2014

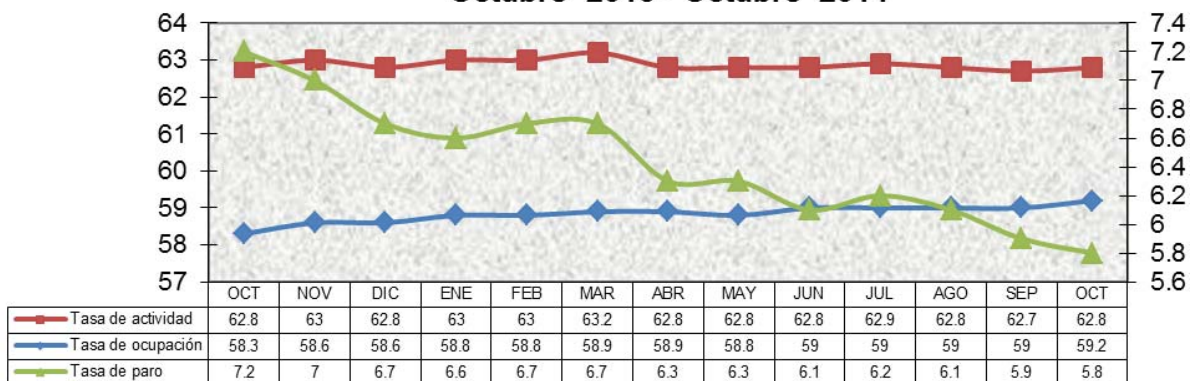

Empleos no agrícolas Estados Unidos (miles) Octubre 2013 - Octubre 2014 (Datos Encuesta Empresas)

