

## EE.UU

### INFORME SOBRE EL EMPLEO EN ENERO

#### RESUMEN

- *Según la encuesta de empresas, el mercado laboral estadounidense creó 304.000 puestos de trabajo en enero, y suma 100 meses consecutivos de crecimiento.*
- *Se registró un aumento de 240.000 desempleados, y la tasa de desempleo creció una décima, situándose en el 4,0%.*
- *La población activa descendió en 11.000 personas, pero la tasa de actividad se situó en el 63,2%.*
- *Los salarios suavizaron su ritmo de crecimiento, al elevarse tres centavos de dólar, con una tasa interanual del 3,2%.*

#### Datos generales y metodología

##### Datos generales

Según publicó el día 1 de febrero el Departamento de Trabajo, en el mes de enero de 2019 el mercado laboral registró un **crecimiento de 304.000 empleos**. El número de empleos se situó muy por encima de las expectativas de los analistas, que habían vaticinado un incremento de alrededor de 180.000. El informe también incorpora cambios de la serie estadística de 2018 de la encuesta de nóminas empresariales, debido a la actualización de los puntos de referencia y a un recuento más completo de los empleos en nóminas, y de la encuesta de viviendas para la actualización de controles estadísticos de la población. Los cambios implican que los datos de enero no son directamente comparables con los del mes anterior. Por otra parte, el cierre parcial de la administración federal sólo afecta a los datos sobre desempleo (encuesta de viviendas), no a los de creación de puestos de trabajo.

La **tasa de desempleo creció una décima en diciembre**, subiendo al **4,0%**. En enero de 2018 se situaba en el 4,1%. En cifras, el **número de desempleados** aumentó en 240.000, situándose en un

[Escriba aquí]

total de **6.535.000**. El dato interanual de parados ha descendido en casi 106.000, ya que en enero de 2018 se cifraba en 6.641.000.

El número de **activos** en enero fue de **163.229.000**, tras registrar un **descenso de 11.000** personas. En enero de 2018 el dato se cifraba en 161.123.000. La tasa de actividad aumentó hasta el 63,2%.

**Empleo y desempleo (miles) - Estados Unidos**  
Enero 2018 - Enero 2019  
(Datos EPA)

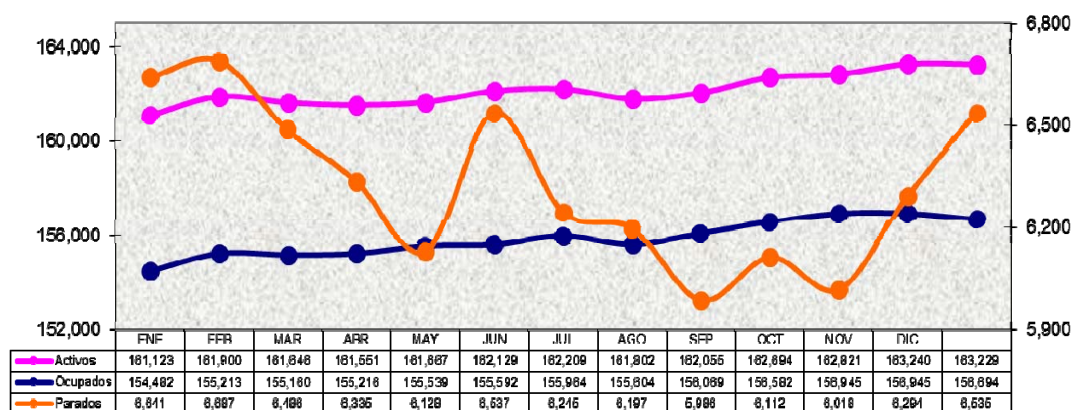

**Tasas (%)**  
Empleo y desempleo Estados Unidos  
Enero 2018 - Enero 2019 Diciembre 2018

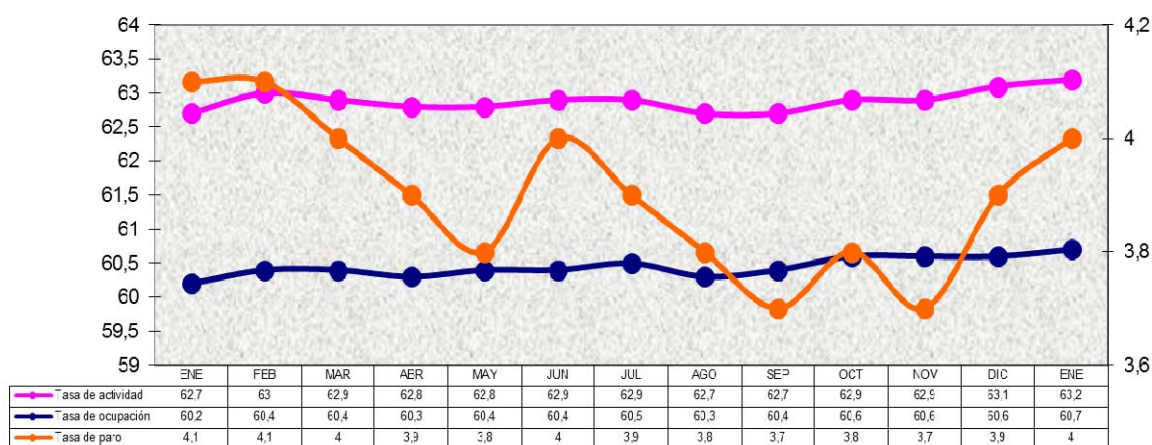

## I.2. METODOLOGÍA

Los datos a los que el Departamento de Trabajo otorga mayor importancia sobre creación y destrucción de empleos provienen de la

encuesta sobre las nóminas, que aportan 651.000 centros de trabajo (comparable a la Encuesta de Coyuntura Laboral), mientras que los datos relativos al paro, activos y una diferente medición del empleo proceden de la encuesta mensual que se realiza sobre entrevistas realizadas en 60.000 viviendas (equivalente a la EPA y elaborada según las pautas de la OIT). Conviven así dos fuentes diferentes y no son comparables los datos de una y de otra (el empleo, encuesta de nóminas con las cifras de paro y actividad, encuesta de hogares).

Así, según la encuesta de viviendas, menos valorada por los analistas por ser más inestable, en enero se destruyeron 251.000 empleos.

### **Empleo y desempleo según distintas variables**

#### **Desempleados de larga duración, "infraempleados" y "desanimados"**

A nivel nacional, en el mes de enero el número de desempleados de larga duración (desempleados durante al menos 27 semanas) experimentó un descenso de 54.000 trabajadores con respecto a la cifra de diciembre, situándose en 1.252.000. El registro refleja un descenso interanual de 176.000 personas. El 19,3% de los parados ha permanecido en desempleo durante más de 26 semanas y el 33,2% durante al menos 15 semanas. También se registró un descenso en el número de parados durante un periodo de entre 5 y 14 semanas (-14.000). Asimismo, la estadística refleja sendos incrementos en las cifras de desempleados durante menos de cinco semanas (+199.000) y entre 15 y 26 semanas (+5.000).

Aproximadamente 1,61 millones de personas (50.000 menos que en diciembre) no se contabilizaron en las estadísticas de paro de diciembre por no haber buscado empleo activamente en las cuatro semanas anteriores a la encuesta, a pesar de haberlo hecho en los últimos doce meses. De ellas, 426.000 declararon no buscar empleo por tener el convencimiento de que no lo encontrarán. Si a estos no contabilizados se le añaden las personas que cuentan con empleos a jornada parcial pero buscan uno a jornada completa, la tasa de desempleo se situaría en el 8,1%, dato que crece cinco décimas con respecto a diciembre y que refleja un descenso interanual de una décimas de punto.

#### **Empleo por sectores**

La encuesta de las nóminas empresariales indica que en diciembre se crearon en total 304.000 puestos de trabajo, correspondiendo

296.000 al sector privado. En 2018, la media mensual de empleos creados ha sido de 223.000.

**Empleos no agrícolas Estados Unidos (miles)**  
**Enero 2018 - Enero 2019**  
**(Datos Encuesta Empresas)**

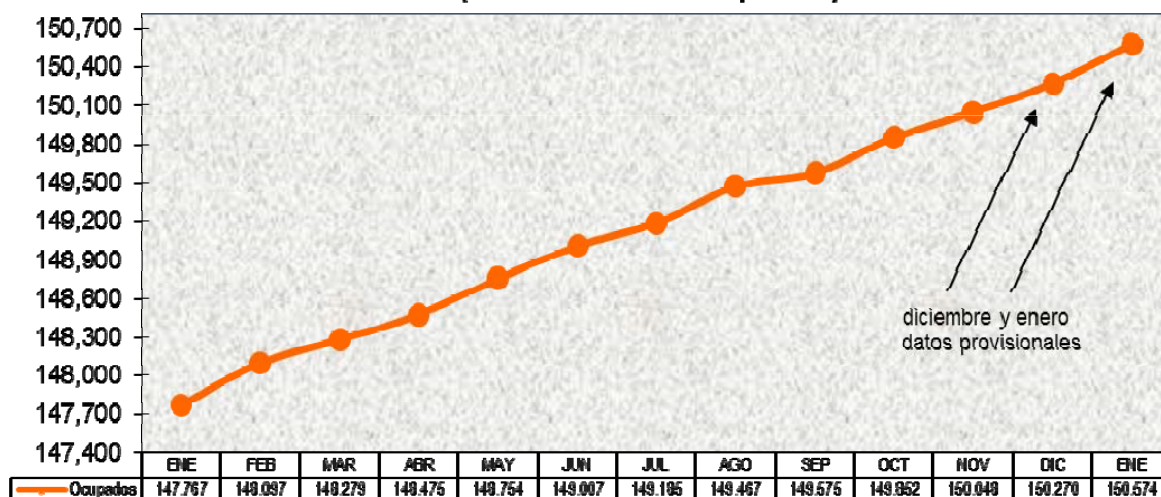

El sector industrial creó 18.000 empleos en enero, suavizando su ritmo. La construcción creó 52.000 empleos, mejorando el dato de diciembre.

En el sector servicios, las mayores cifras de creación de puestos de trabajo se registraron en hostelería (74.000), sanidad (42.000) y servicios profesionales (30.000).

En el sector público se crearon 8.000 empleos, todos ellos en las administraciones locales (condados y municipios).

### Empleo según sexo, grupo de población y nivel educativo

En cuanto a la evolución de las tasas de desempleo en los principales grupos de población, el mayor aumento (0,5%) se registró entre las personas de origen hispano, situándose su tasa en el 4,9%. También se produjo un incremento del 0,4% en la tasa de los menores de 20 años, que crece hasta el 12,9%, y otro del 0,2% en la de las personas de raza negra, subiendo su tasa al 6,8. El resto de los grupos, varones adultos, mujeres adultas y personas de raza blanca, experimentaron incrementos del 0,1%, incrementando sus tasas respectivas al 3,7%, 3,6% y 3,5%.

En el desglose de las tasas de desempleo según el nivel educativo, que sólo tiene en cuenta a los trabajadores mayores de 25 años de edad, se comprueba que el único descenso (-0,1%) recayó sobre los trabajadores que no llegaron a finalizar los estudios secundarios, situándose su tasa de paro en el 5,7%. El mayor incremento (+0,3%) lo sufrieron los trabajadores con titulación superior (grado, máster o doctorado), cuya tasa de desempleo sube al 2,4%. Se registró también un incremento de una décima de punto en la tasa de los trabajadores que comenzaron pero no finalizaron los estudios

superiores, creciendo su tasa de desempleo hasta el 3,4%. No se produjo variación en la tasa de los trabajadores que, tras finalizar los estudios secundarios, no iniciaron estudios universitarios, manteniéndose su tasa de desempleo en el 3,8%.

### Empleo y Desempleo por Estados

En cuanto a la distribución geográfica del desempleo, el Departamento de Trabajo señaló en un informe separado referido al mes de diciembre que el número de puestos de trabajo aumentó en 8 estados y permaneció sin variaciones en los otros 42 y en el Distrito Federal de Columbia. La mayor creación de puestos de trabajo se registró en Texas (38.000) y Florida (22.800). El informe también refleja que la tasa de desempleo subió en 4 estados, bajó en 3 y se mantuvo sin cambios en el resto. Solamente dos estados y el Distrito Federal registraban una tasa de paro superior al 5%. Alaska cuenta con la tasa de desempleo más elevada del país, con el 6,3%, mientras que el 2,4% de Iowa es la más baja.

En términos interanuales, el empleo creció en 40 estados y permaneció sin cambios sustanciales en el resto, mientras que la tasa de paro ha descendido en 14 estados y se ha mantenido sin variación en el resto.

Map 1. Unemployment rates by state, seasonally adjusted, December 2018



### Prestaciones por desempleo

El total de personas beneficiarias de prestaciones por desempleo estatales y federales ascendió a una cifra sin desestacionalizar de 2.148.755 durante la semana que terminó el 12 de enero, con una tasa de percepción de prestaciones del 32,88%.

## Jornadas y salarios

### Jornadas

A nivel nacional, la jornada media semanal en el sector privado se mantuvo estable en enero en 34,5 horas. En el sector industrial, la jornada media semanal contrajo una décima, situándose en 40,8 horas. La de los trabajadores de producción y sin responsabilidades de supervisión no varió y se mantuvo en 33,7 horas semanales.

### Salarios

La media de ingresos por hora de trabajo en las nóminas del sector privado aumentó en 3 centavos de dólar en enero, subiendo a 27,56 dólares, y ha crecido 85 céntimos en los últimos doce meses (+3,2%). Por su parte, la media de ingresos por hora de trabajo de los trabajadores de producción y sin responsabilidades de supervisión aumentó en enero 3 centavos de dólar, situándose en 23,12 dólares por hora.

### Consideraciones finales

Los datos del informe se consideran positivos. La expansión del empleo continúa a pesar de las incertidumbres de la economía y a pesar de los esfuerzos de la Reserva Federal para enfriar el crecimiento.

El aumento de la tasa de desempleo se puede atribuir a los efectos del cierre parcial de la administración federal, porque tanto los trabajadores de la administración como los de empresas contratistas que paralizaron su actividad se contabilizaron como desempleados. Se recuerda que la inactividad durante 35 días en el 25% de la administración federal afectó aproximadamente a 380,000 trabajadores federales que quedaron sin trabajo, y obligó a otros 420.000 a trabajar sin cobrar.

Otro factor a considerar es el aumento de la tasa de actividad, que ha alcanzado su nivel más alto desde septiembre de 2013. No sólo crece el número activos, sino que además los recién incorporados encuentran empleo.

Los salarios continuaron creciendo a buen ritmo, aunque más suave que a finales de 2018.