

INFORME TRIMESTRAL

**DE ANÁLISIS DEL
MERCADO DE TRABAJO**

Número 124 Marzo 2018

SUBSECRETARÍA DE EMPLEO Y SEGURIDAD SOCIAL





2018

Documento elaborado por:

Ministerio de Empleo y Seguridad Social

Subsecretaría de Empleo y Seguridad Social

Dirección General de Estadística y Análisis Sociolaboral

La publicación está disponible en Internet, en el apartado *Estudios e Informes de Análisis del Mercado de Trabajo* en la dirección www.meys.es

NIPO: 270-15-056-1

ÍNDICE

1. PRESENTACIÓN	5
2. RESUMEN DEL CUARTO TRIMESTRE DE 2017	7
3. ANÁLISIS	11
3.1. CONTEXTO GENERAL DEL MERCADO DE TRABAJO	11
3.2. LA POBLACIÓN ACTIVA	18
3.3. LA POBLACIÓN OCUPADA	21
Recuadro 1. La participación de los adultos en el aprendizaje	30
3.4. EL DESEMPLEO	31
3.5. POBLACIÓN INACTIVA DESANIMADA	39
3.6. LOS TRABAJADORES EXTRANJEROS	41
3.7. SALARIOS Y JORNADA DE TRABAJO	43
Recuadro 2. La medición de la brecha salarial de género	48
3.8. LA PROTECCIÓN POR DESEMPLEO	51

TABLAS Y GRÁFICOS

54

1. El mercado de trabajo en el contexto de la Unión Europea

55

UE-1. Balance del mercado de trabajo (15-64 años)

UE-2 Tasas de actividad, empleo y paro (15-64 años)

Gráfico UE-1 Tasas de actividad empleo y paro (15-64 años)

UE-3. Tasas de actividad, empleo y paro (15-24 años)

Gráfico UE-2. Tasas de actividad, empleo y paro (15-24 años)

UE-4. Tasa de jóvenes sin empleo que no siguen en formación (15-24 años)

Gráfico UE-3 Tasa de jóvenes sin empleo que no siguen en formación (15-24 años)

UE-5. Tasas de actividad, empleo y paro (55-64 años)

Gráfico UE-4. Tasas de actividad , empleo y paro (55-64 años)

UE-6. PLD “Más de un año en paro” (15-64)

UE-7. PLD “Más de un año en paro”

UE-8. Coste laboral Unitario

Gráfico UE-5 Coste Laboral Unitario

UE-9. Coste Laboral

Gráfico UE-6 Coste Laboral

1.1. Datos básicos de la economía

Gráfico EC-1. Datos básicos de la economía

1.2. Principales magnitudes del mercado de trabajo según diferentes fuentes estadísticas

Gráfico 1. Evolución principales variables del mercado de trabajo

Gráfico 2. Afiliados a la seguridad social

Gráfico 3. Evolución de las nuevas contrataciones registradas.

Gráfico 4. Evolución del paro registrado

Gráfico 4 bis. Evolución del paro registrado

1.3. Evolución principales variables del mercado de trabajo por sexo

2. La población activa

80

2. Activos por sexo y edades

2.1. Activos por edades y sexo

2.2. Tasas de actividad por edades y sexo

Gráfico 5. Tasas de actividad según sexos

2.3. Activos y tasas de actividad de jóvenes y adultos según sexo

2.3 bis. Activos y tasas de actividad de jóvenes y adultos según sexo

Gráfico 6. Tasas de actividad de jóvenes y adultos

2.4. Activos según nivel de estudios y sexo CNED 2014

Gráfico 7. Tasas de actividad por nivel de estudios

2.5. Población activa por comunidades autónomas

2.6. Tasas de actividad por comunidades autónomas y sexos (16 a 64 años)

Gráfico 8. Tasa de actividad por comunidades Autónomas.

3. La población ocupada

93

3. Ocupados por sexo y edades

3.1. Ocupados por edades y sexo

Gráfico 9. Ocupados según sexo

3.2. Tasas de ocupación por edades y sexo

Gráfico 10. Tasas de ocupación según sexo

3.3. Ocupados y tasas de ocupación de jóvenes y adultos según sexo

3.3 bis. Ocupados y tasas de ocupación de jóvenes y adultos según sexo

Gráfico 11. Tasas de ocupación de jóvenes y adultos

3.4. Ocupados según nivel de estudios y sexo CNED 2014

Gráfico 12. Tasa de ocupación según nivel de estudios

3.5. Ocupados por sectores de actividad

- Gráfico 13. Ocupados según sector de actividad
- 3.6. Ocupados según secciones de actividad. CNAE 93
- 3.7. Ocupados por situación profesional
 - Gráfico 14. Ocupados según situación profesional
 - Gráfico 14.1. Asalariados en el sector público
 - Gráfico 14. 2 No asalariados por situación profesional
- 3.8. Asalariados según duración del contrato y sexo
 - Gráfico 15. Asalariados según duración del contrato
- 3.9. Asalariados según tipo de jornada y sexo
 - Gráfico 16. Asalariados según tipo de jornada
- 3.10. Proporción de asalariados según duración del contrato y tipo de jornada, por sexo
 - Gráfico 17. Tasa de temporalidad por sexos
- 3.11. Ocupados a tiempo parcial involuntario por sexo y grupos de edad
- 3.12. Tasa de ocupados a tiempo parcial involuntario por sexo y grupos de edad
- 3.13. Empresas inscritas en la Seguridad Social y trabajadores de las mismas, según tamaño
- 3.14. Afiliados a la Seguridad Social según dependencia laboral
- 3.15. Afiliados a la Seguridad Social según relación laboral y actividad económica
- 3.16. Afiliados a la Seguridad Social según tipo de contrato
- 3.17. Contratos registrados según duración del contrato y tipo de jornada
 - Gráfico 18. Nuevas contrataciones según duración
 - Gráfico 18 bis Tasa de contratación indefinida
- 3.18. Contratos registrados según sexo por duración, tipo de jornada y modalidad de contrato
 - Gráfico 19. Nuevas contrataciones según modalidad
 - Gráfico 20. Tipo de contratación según sexos
 - Gráfico 21. Evolución de las nuevas contrataciones según modalidad
- 3.19. Población ocupada por Comunidades Autónomas
- 3.20. Tasas de ocupación por Comunidades Autónomas
 - Gráfico 23. Tasas de ocupación por Comunidades Autónomas (16 a 64 años)

4. El desempleo

133

- 4. Parados por sexo y edades
 - 4.1. Parados por edades y sexo
 - Gráfico 24. Parados según sexo
 - 4.2. Tasas de paro por edades y sexo
 - Gráfico 25. Tasas de paro por sexo
 - 4.3. Parados y tasas de paro de jóvenes y adultos según sexo
 - 4.3 bis. Parados y tasas de paro de jóvenes y adultos según sexo
 - Gráfico 26. Tasas de paro de jóvenes y adultos
 - 4.4. Parados según nivel de estudios y sexo CNED-2014
 - Gráfico 27. Tasas de paro según nivel de estudios
 - 4.5. Parados por sectores de procedencia
 - Gráfico 28. Parados por sectores de actividad (CNAE 93 hasta 2007 y CNAE 09 desde 2008)
 - 4.6. Parados con más de 1 año de búsqueda de empleo y hogares donde todos los activos está parados u ocupados
 - Gráfico 29. Incidencia del PLDs "Por tiempo de búsqueda de empleo"/Total paro, por edad
 - 4.7.. Parados con más de un año de búsqueda de empleo) según sus características principales
 - 4.8. Paro Registrado según sexo y edad
 - 4.9. Paro registrado según sectores de actividad
 - 4.10. Población parada por Comunidades Autónomas
-

4.11. Tasas de paro por Comunidades Autónomas y sexos. Gráfico 30. Tasas de paro por Comunidades Autónomas. Gráfico 30 bis. Tasas de paro por Comunidades Autónomas	
5. La población inactiva desanimada	155
5. Inactivos que no buscan empleo por creer que no lo encontrarán Gráfico 31. Inactivos que no buscan empleo por creer que no lo encontrarán	
6. Los trabajadores extranjeros	158
6.1. Balance del mercado de trabajo "extranjeros" por sexo Gráfico 32. Balance del mercado de trabajo "extranjeros" por sexo	
6.2. Activos "extranjeros" por edades y sexo	
6.3. Tasas de actividad "extranjeros" por edades y sexo Gráfico 33. Tasas de actividad, empleo y paro extranjeros	
6.4. Activos "extranjeros" según nivel de estudios y sexo	
6.5. Ocupados "extranjeros" por edades y sexo	
6.6. Tasas de ocupación "extranjeros" por edades y sexo	
6.7. Ocupados "extranjeros" según nivel de estudios y sexo	
6.8. Ocupados "extranjeros" por sectores de actividad	
6.9. Ocupados "extranjeros" por tiempo de residencia en España	
6.10. Parados "extranjeros" por edades y sexo	
6.11. Tasas de paro "extranjeros" por edades y sexo	
6.12. Parados "extranjeros" según nivel de estudios y sexo	
6.13. Tasas de actividad por Comunidades Autónomas y sexo "extranjeros"	
6.14. Tasas de empleo por Comunidades Autónomas y sexo "extranjeros"	
6.15. Tasas de paro por Comunidades Autónomas y sexo "extranjeros"	
7. Salarios y jornada de trabajo	176
7.1. Incremento salarial en convenios colectivos Gráfico 34. Incremento salarial pactado y revisado	
7.2. Incremento salarial revisado por ámbito funcional e institucional.	
7.3. Incremento salarial revisado por sectores y salario mínimo interprofesional	
7.4. Coste laboral por componentes Gráfico 35. Variación interanual en % de los costes salariales y no salariales	
7.4.bis. Coste Laboral por sectores	
7.5. Evolución salarial según edad, sector y tipo de contrato Gráfico 36. Evolución del salario bruto anual según edades	
7.5. bis. Evolución Salarial según ocupaciones Gráfico 37. Evolución del salario bruto anual según ocupaciones en 2015	
7.6. Diferencias salariales por sexo según edad, sector y tipo de contrato año 2015	
7.7. Salario bruto anual por comunidades autónomas y edades 2015	
7.8. Nº medio horas habitualmente trabajadas a la semana por los ocupados por sexo y situación profesional	
8. La protección por desempleo	191
8.1. Beneficiarios de prestaciones por desempleo y tasas de cobertura	

1. PRESENTACIÓN

El número 124 del *Informe Trimestral de Análisis del Mercado de Trabajo* ofrece información de las principales variables del mercado de trabajo, enmarcadas en un análisis de las tendencias más recientes.

El análisis se realiza a partir de las principales estadísticas laborales y se centra en los **últimos datos disponibles** en el trimestre de referencia, con objeto de reflejar la situación más reciente de las principales tendencias del mercado de trabajo. Se acompaña de tablas estadísticas con información desde 1995 sobre los aspectos de mayor relevancia del mercado de trabajo. En la mayoría de los casos, se incluyen gráficos relativos a los datos más significativos.

El Informe se estructura **en ocho apartados**. En el primero se relacionan las principales variables del mercado de trabajo en España con el contexto de la UE. En los siguientes apartados se analizan las principales variables del mercado de trabajo, en particular la población activa, ocupada y en desempleo y la población inactiva “desanimada”, así como aquéllas cuestiones relacionadas con los salarios y la jornada de trabajo y se completa con información sobre la protección de los trabajadores en desempleo.

Este número incluye, también, dos **recuadros**, uno sobre los principales resultados de la Encuesta del INE sobre la participación de los adultos en el aprendizaje y otro sobre la medición de la brecha salarial de género según diferentes metodologías.

La información presentada en el Informe procede fundamentalmente de las siguientes **fuentes**:

- La *Encuesta de Población Activa* del Instituto Nacional de Estadística, de periodicidad trimestral, con los datos de la serie revisada de la EPA 2002/2013, que incorpora la nueva base poblacional derivada del Censo de Población y Viviendas de 2011.
- La *Estadística de Flujos de la Población Activa*. Esta estadística recoge los movimientos entre dos trimestres consecutivos entre las situaciones de

ocupación, paro e inactividad en términos brutos, información más amplia que la que se venía ofreciendo desde 1987, la cual se refería simplemente a la variación trimestral neta, en términos de probabilidades de transición entre dos situaciones laborales.

- Cifras mensuales de *Paro Registrado* y *Contratación* registradas en los Servicios Públicos de Empleo, así como de *Trabajadores Afiliados* a la Seguridad Social y *Empresas Inscritas*, ambas del *Ministerio de Empleo y Seguridad Social (MEYSS)*.
- Datos de la evolución de los salarios de la *Estadística de Convenios Colectivos de Trabajo*, del MEYSS y de la *Encuesta Trimestral de Coste Laboral* y la *Encuesta Anual de Estructura Salarial* del INE.
- *Encuesta Anual Laboral 2016*, de periodicidad anual, con información relevante sobre el comportamiento de las empresas en materia laboral, que viene a sustituir a la *Encuesta de Coyuntura Laboral*, que hasta 2012 se elaboraba trimestralmente y a partir de 2013 se elabora anualmente.

Este Informe se centra en el análisis de las principales estadísticas del mercado de trabajo relativas al cuarto trimestre de 2017 y ha sido realizado con la información disponible a 22 de marzo de 2018.

2. RESUMEN DEL CUARTO TRIMESTRE DE 2017

La evolución observada durante el año 2017 ha sido más favorable que la prevista inicialmente: la economía ha mantenido ritmos elevados de crecimiento y creación de empleo, algo más reducidos que los presentados en 2016, en un entorno europeo con crecimientos generalizados y progresivamente más elevados.

En el **cuarto trimestre de 2017** se acumulan casi cinco años ininterrumpidos de crecimiento del PIB, a ritmos superiores al 3% a partir de 2015. El mercado de trabajo muestra un comportamiento muy dinámico: desde el inicio de la recuperación en 2014 se han creado más de dos millones de empleos y el paro se ha reducido en dos millones doscientos mil personas, mientras que la población activa ha descendido en unas cien mil personas.

El incremento trimestral del PIB ha alcanzado en el cuarto trimestre de 2017 el 0,7%, el mismo que en el trimestre anterior, de acuerdo con los datos de la *Contabilidad Nacional Trimestral* del INE. En términos interanuales alcanza el 3,1% y en cifras medias para el conjunto del año 2017, asimismo, un 3,1%.

La economía y el empleo mantienen crecimientos anuales entorno al 3%

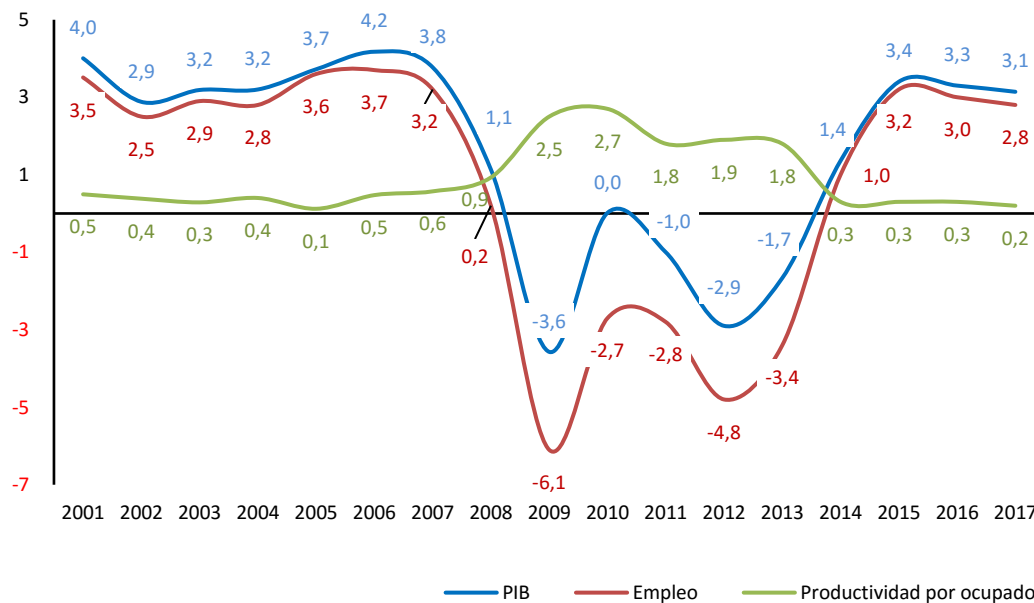

El empleo, expresado en puestos de trabajo equivalente a tiempo completo según los datos de la *Contabilidad Nacional Trimestral* del cuarto trimestre de 2017, habría aumentado en términos interanuales un 2,9%, lo que habría supuesto la creación de quinientos mil empleos en el último año, a un ritmo algo más elevado que el mostrado por la población ocupada de la Encuesta de Población Activa, si bien inferior al mostrado por la afiliación a la Seguridad Social, que supera el 3,5%. Este incremento del empleo ha ido acompañado de un pequeño avance de la productividad aparente del factor trabajo, que aumenta un 0,2%, mientras que los costes laborales unitarios nominales se han mantenido estables y se sitúan 1,2 puntos por debajo del deflactor implícito de la economía, en un marco de inflación contenida.

En el cuarto trimestre de 2017, la **Encuesta de Población Activa** ha presentado su tradicional comportamiento estacional.

En términos anuales, se mantiene la creación de empleo y el descenso del paro, a la vez que aumenta levemente la población activa: en el último año se han creado 490.300 empleos y el paro se ha reducido en 471.100 personas, mientras que la población activa aumenta en 19.100 activos. Un año antes, se habían creado 413.900 empleos y el paro se reducía en 541.700 personas, en un contexto de descenso de la población activa.

Los **aspectos** más relevantes a destacar en los datos de la EPA del **cuarto trimestre de 2017** son los siguientes:

- Trimestralmente **el empleo desciende en 50.800** personas, un -0,3%, situándose ligeramente por debajo de los 19 millones, en 18.998.400. El **paro aumenta en 35.000** personas, un 0,9%, hasta 3.766.700. Un total de 15.900 personas se retiran de la **población activa**, que desciende a 22.765.000 activos.

.....

- En términos **desestacionalizados**, la evolución ha sido favorable: el **empleo aumenta** un 0,4% y el **paro desciende** un 1,7%, acumulando más de cuatro años de descensos consecutivos.

.....

- En **cifras anuales**, se **consolida la tendencia** hacia la **creación de empleo**: el empleo **aumenta en 490.300 personas**, un 2,7%, una décima menos que en el trimestre anterior.

.....

- **El paro** registra un **descenso** algo más moderado, con **471.100** parados menos, se reduce un -11,1%, superando en 2017 los ritmos alcanzados desde el inicio de la recuperación: en el conjunto de 2017 se redujo un 12,6% frente a un 11,4% en 2016.

.....

- **Territorialmente**, el empleo aumenta en nueve Comunidades Autónomas y el paro desciende en seis. En términos anuales el empleo aumenta en trece y el paro desciende en todas ellas, excepto en Cantabria y La Rioja, en las que aumenta en alrededor de mil personas. Los comportamientos más favorables en términos absolutos los presentan Andalucía, Cataluña, Madrid y Comunitat Valenciana y, en términos relativos, Canarias y Andalucía, para las que el empleo ha aumentado más de un 4% en el último año, junto con Castilla-La Mancha y Cataluña. Destacan, asimismo, Aragón y Andalucía, en las que el paro se ha reducido en más de un 14%.

.....

- En el último año, se reduce el **flujo** de entrada a la ocupación, entran 1.334.300 personas, 22.600 menos que hace un año, y aumentan los flujos de salida, lo hacen 1.385.000 personas. Paralelamente, desciende el flujo de salida del paro, lo hacen 1.476.700 personas, 137.800 menos que hace un año, y aumenta el flujo de entrada al paro, lo hacen 1.572.600 personas, 18.100 más.

.....

- Aumenta el número total de hogares en 14.400, situándose en 18.529.700 hogares, y descienden los hogares con todos sus activos ocupados en 20.300, hasta 10.215.000 hogares. Paralelamente, aumentan los **hogares** con todos sus miembros activos en paro, en 16.700, para situarse en 1.210.500. Anualmente, se mantiene la tendencia hacia el descenso de los hogares con todos sus activos en paro, se reducen en 177.200, y al aumento de los que tienen a todos los activos ocupados, 331.300 más.

3. ANÁLISIS

3.1. CONTEXTO GENERAL DEL MERCADO DE TRABAJO

El mercado de trabajo en la **Unión Europea** en 2017 presenta un comportamiento más favorable de lo previsto inicialmente.

De acuerdo con los datos de las Cuentas Nacionales, durante el cuarto trimestre de 2017 se mantuvo el ritmo de creación de empleo, acorde con la evolución favorable del PIB. Trimestralmente, el **empleo** en la Zona euro creció un 0,3%, y en la UE-28 un 0,2%, mientras que anualmente aumentó un 1,6% en la eurozona y un 1,5% en la UE-28, con 236,8 millones de personas ocupadas, la cifra más alta de la serie histórica, de los que 156,7 millones corresponden a la Zona euro. España vuelve a encontrarse entre los países donde ha aumentado más intensamente el empleo en el último año, un 2,6%, después de Portugal y Luxemburgo, además de los antiguos países del Este, en los que aumentó más de un 3%. En el conjunto del año 2017 el empleo creció un 1,6% en la UE.

Los últimos datos disponibles de la *Encuesta Europea de Fuerzas de Trabajo* son los relativos al tercer trimestre de 2017. Se observa un comportamiento favorable, en línea con la tendencia positiva que se viene observando desde 2014, acumulando incrementos sucesivos de la ocupación y descensos continuados del paro. No obstante, los datos de la Encuesta muestran un comportamiento estacional a lo largo del año, de forma que la evolución viene siendo más favorable en los trimestres centrales del año, especialmente en el segundo trimestre, y peor en los trimestres extremos, al inicio y al término del año.

En el tercer trimestre de 2017, para el conjunto de la Unión Europea, el empleo aumentó en más 1,7 millones de personas y el paro descendió en más de medio millón de personas, a la vez que la población activa aumentó en 1,1 millón de activos. En términos interanuales, en el tercer trimestre se han creado 3.339.100 empleos adicionales y el paro ha descendido en 2.054.700 personas, incorporándose 1.284.400 personas al mercado de trabajo. En los dos últimos años,

en 2015 y 2016, se han creado más de cinco millones y medio de empleos y el paro ha descendido en casi cuatro millones de personas en el conjunto de la UE.

La estimación de Eurostat referida a enero de 2018 sitúa la tasa de **paro** armonizada en la Zona euro en el 8,6% y en la UE-28 en el 7,3%, la más baja desde octubre de 2008, con 17,9 millones de personas en paro, el mismo nivel que en diciembre de 2017. La tasa de paro acumula caídas sucesivas desde el segundo trimestre de 2013: en el último año el paro ha descendido en 1,9 millones de personas. España es, después de Grecia, el país que presenta la tasa de paro más alta, 16,3%, frente a Alemania, con una tasa de paro del 3,6%, seguida de Holanda, con la tasa de paro del 4,2%. Alrededor de la media se mantienen Bélgica y Portugal, con una tasa en el entorno del 7%, Finlandia y Francia, alrededor del 9%, y del 11 % en Italia. España es el país donde más ha descendido la tasa de paro desde finales de 2014, con unos niveles de partida significativamente más altos.

La **tasa de paro joven** desciende en enero de 2018 al 17,7% en la Zona euro y se mantiene en el 16,1% en la UE-28, presentando la tasa de paro juvenil más baja Alemania, 6,6%, y la más alta Grecia, superior al 40%, seguida de España, 36,0%, e Italia (31,5%). El número total de jóvenes en paro asciende a 3,7 millones, de los que 2,5 millones corresponden a la Zona euro.

En cuanto a la **actividad económica**, en el cuarto trimestre de 2017 el **PIB** aumentó un 0,6% en la Zona euro y en la UE-28 impulsado, de nuevo, por España, junto con Holanda y alguno de los del Este, hasta acumular un incremento interanual del 2,7% en la eurozona y del 2,6% en la UE-28. En cifras medias del año 2017, el PIB incrementa un 2,3% en la Zona euro y un 2,4% en la UE-28, sensiblemente más elevado que en 2016 (1,8% y 2,0%, respectivamente).

Las **Previsiones de Invierno 2018** de la Comisión de la UE para los dos próximos años en relación únicamente con el PIB y la inflación, publicadas el pasado 7 de febrero, revisaron al alza las perspectivas de crecimiento para la UE. Se destacaba la aceleración del crecimiento económico en Europa de forma generalizada, la

creación de empleo y la reducción del paro, junto con la tendencia descendente del déficit y de la deuda pública en un contexto, no obstante, de baja inflación y salarios estables. Se estima para la Zona euro un crecimiento del 2,4% en 2017, del 2,3% en 2018 y del 2,0% en 2019, manteniendo las previsiones de otoño de crecimiento del empleo del 1,5% en 2017, que se irá desacelerando hasta el 1,2% en 2018 y al 1% en 2019, junto con una tasa de paro descendente, en el entorno del 8%.

Para **España** las previsiones de crecimiento de la Comisión son más favorables que para el conjunto de la UE, en la misma línea que las formuladas en Otoño: se prevé un crecimiento, ya confirmado, del 3,1% en 2017, del 2,6% en 2018 y del 2,1% en 2019, junto con un incremento del empleo previsto en Otoño del 2,7% en 2017, del 2,1% en 2018 y 1,6% en 2019, junto con una caída de la tasa de paro a alrededor del 14% en 2019.

Las previsiones económicas de los diversos servicios de estudios nacionales sobre la evolución de la economía española en el medio plazo se sitúan en niveles similares, en un contexto expectativas al alza pero de relativa incertidumbre.

Las últimas previsiones del Ministerio de Economía y Competitividad para la economía española recogidas en el Plan Presupuestario 2018, formuladas el pasado 16 de octubre, en un escenario continuista, preveían para el año 2017 un crecimiento del PIB a una tasa del 3,1% y del 2,9% para el empleo y algo más moderadas para el año 2018, estimando crecimientos del 2,3%, con la tasa de paro en el entorno del 15% en 2018. En el medio plazo, se preveía que el empleo seguiría creciendo a un ritmo elevado, hasta alcanzar los 20 millones de ocupados y que la tasa de paro bajaría al entorno del 11% en 2020.

En cuanto a la evolución de las **principales variables del mercado de trabajo** en España en el tercer trimestre de 2017, se observó un comportamiento estacional, en línea con el presentado a nivel medio del conjunto de la UE. De acuerdo con la *Encuesta Europea de Fuerzas de Trabajo*, en el tercer trimestre de 2017 se crearon 232.500 empleos y el paro descendió en 186.200 personas.

En términos anuales, España volvió a acumular medio millón de empleos adicionales, casi la cuarta parte del empleo generado en la Zona euro en el último año, donde se crearon 2,2 millones de empleos. Asimismo, acumuló casi seiscientos mil parados menos, el 42% de la caída del paro registrada en la Eurozona. Esta tendencia se viene observando desde 2014, con el inicio de la recuperación económica, frente a los años centrales de la crisis en los que España venía concentrando una parte significativa del descenso del empleo y del incremento del paro en la UE.

La tasa de actividad en España supera la media europea

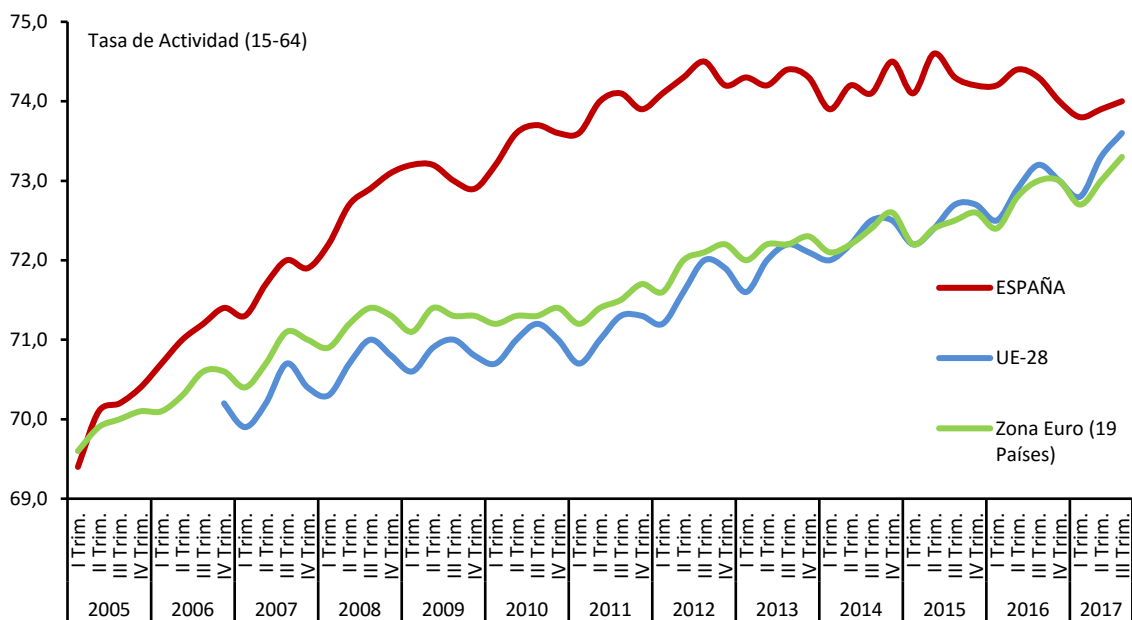

En cuanto a las tasas, evolucionan favorablemente: aumenta la tasa de actividad, que se sitúa en el 74,0%, por encima de la media europea, así como la tasa de empleo, al 61,8%, aunque se sitúa 5 puntos por debajo de la tasa de la Eurozona. Por su parte, la tasa de paro desciende 8 décimas, al 16,5%, frente a una tasa de paro media en la UE de 8,8%.

La tasa de empleo progresa hasta situarse a 5 puntos de la de la Eurozona

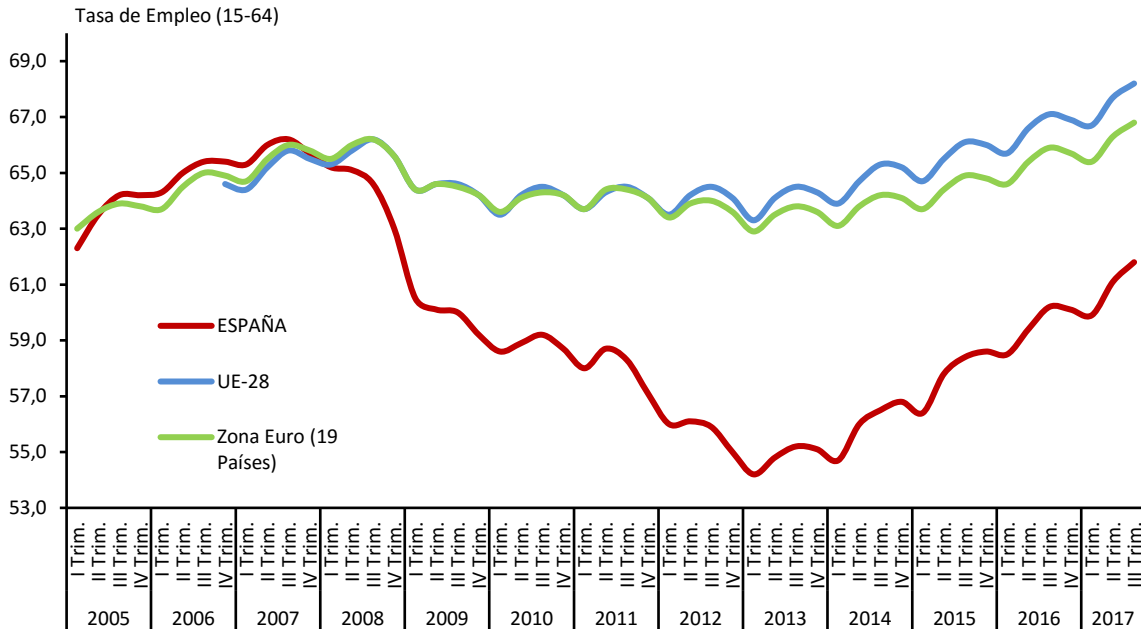

La tasa de paro mantiene la tendencia descendente, más marcada en España

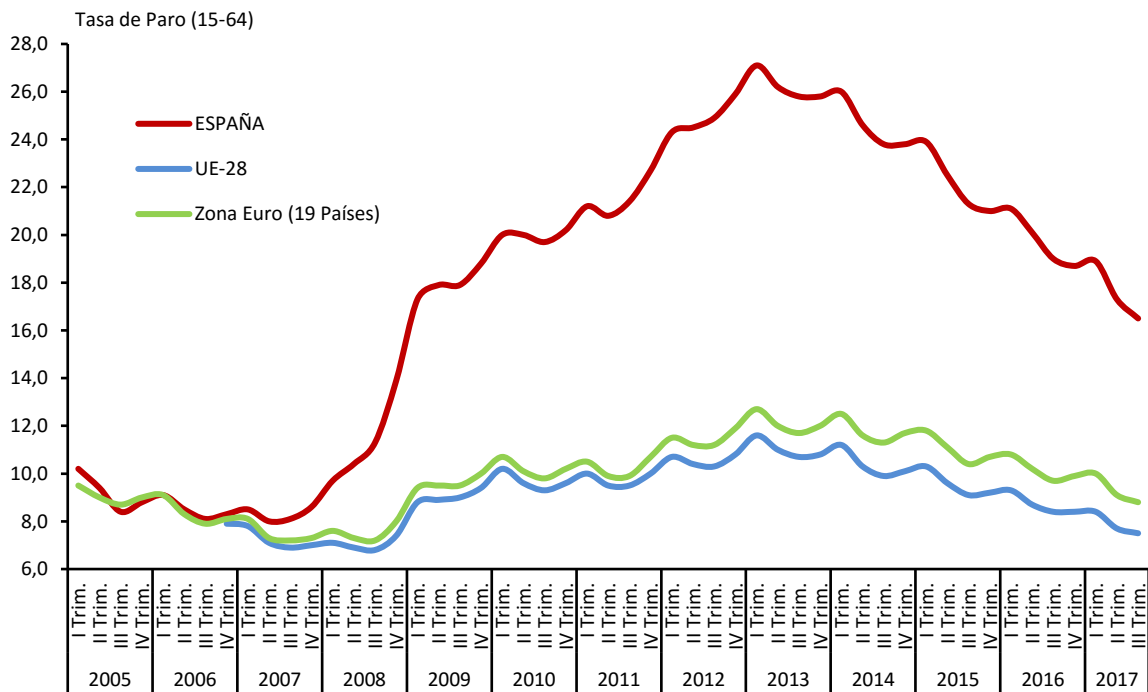

Respecto a la situación laboral de los **jóvenes**, a lo largo del último año ha evolucionado muy favorablemente: de los alrededor de 470.000 empleos generados entre los jóvenes en la Zona Euro, más de una cuarta parte correspondió a España, donde el empleo joven aumentó a una tasa del 15,1% frente a un 4,1% en el conjunto de la Eurozona. Paralelamente, es en España donde más ha descendido el desempleo juvenil en el último año, absorbiendo el 25% de la reducción del paro juvenil en la Eurozona, con un descenso de 68.000 parados y a una tasa del 10,5%, mientras que en el conjunto de la Eurozona se redujo en 276.000 personas, a una tasa del 9,4%. En términos de tasas, asimismo, en el tercer trimestre de 2017 en relación con el mismo trimestre de 2016, la tasa de empleo entre los jóvenes en España ha aumentado en mayor proporción, 2,9 puntos frente a 1,2 puntos en la Eurozona, a la vez que la tasa de paro se ha reducido más, 5,9 puntos frente a 2,1 puntos en la Eurozona.

En cuanto a los jóvenes en edad laboral que están fuera del mercado de trabajo y del sistema educativo la tendencia es descendente, según muestra la tasa de los denominados **jóvenes “ninis”**, jóvenes hasta 25 años que no están trabajando y tampoco están estudiando ni siguen ningún tipo de formación: en España, en 2016, último dato disponible, descendió un punto con respecto a 2015, hasta el 14,6%, mientras que en la UE-17 descendía medio punto, al 11,7%.

En relación con los **trabajadores de más edad**, las tendencias han sido, también, positivas. En este sentido, en el tercer trimestre de 2017 en relación con el tercer trimestre de 2016, entre los trabajadores de 55 a 64 en España el empleo aumentó a una tasa similar que en la Zona euro, un 5,0% frente a un 5,3%, y el paro descendió un 8,0% (un 6,4% en la Eurozona).

La incidencia del PLD en España baja al 42,8% en el cuarto trimestre de 2017

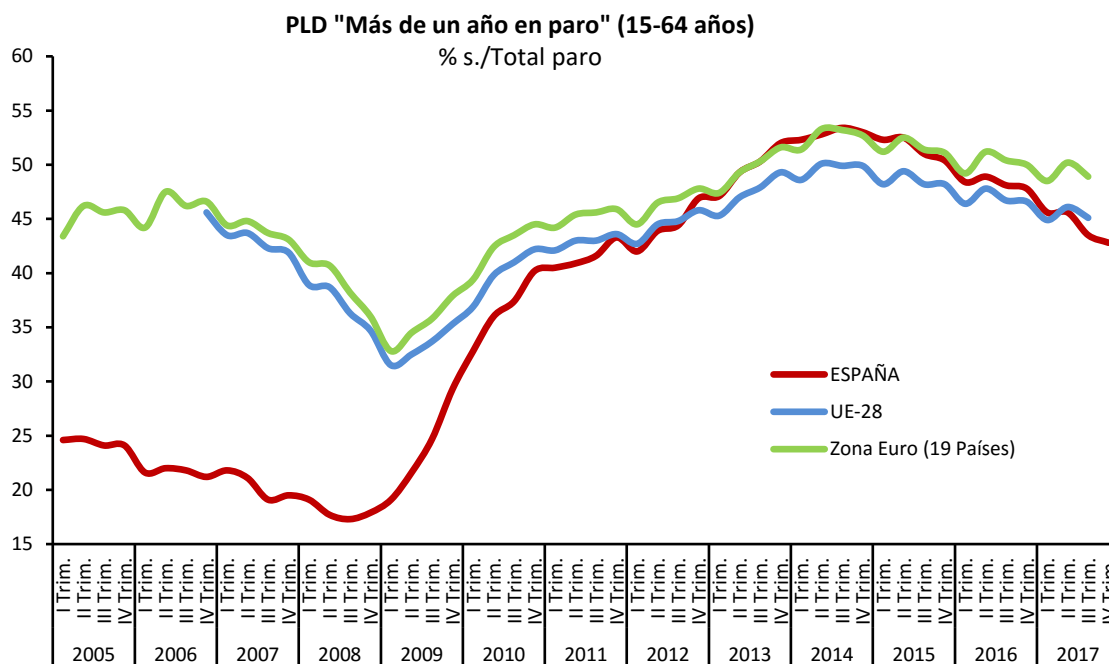

En cuanto al **paro de larga duración “por tiempo en desempleo”**, de acuerdo con el criterio de Eurostat, la incidencia de los parados que llevan más de un año en paro sobre el total de parados es inferior en España que en la UE, del 43,5% frente al 48,9% en la Zona euro en el tercer trimestre de 2017, a la vez que se reduce a mayor ritmo. En el cuarto trimestre de 2017, con datos para España únicamente, a la espera de que estén disponibles para el conjunto de la UE, la incidencia del PLD ha bajado al 42,8%, 5 pp inferior al nivel alcanzado hace un año. Antes de la crisis, la incidencia del PLD en España era muy inferior a la observada en la UE: en 2007 el 20,4% de los parados en España llevaban más de un año en paro frente al 44% en la UE-19. En los años previos de expansión en España se consiguieron avances significativos en la reducción del PLD mientras que para la media de la UE se mantuvo en niveles significativamente más elevados.

3.2. LA POBLACIÓN ACTIVA

En el cuarto trimestre de 2017 la **población activa** ha descendido levemente, en 15.900 personas, hasta los 22.765.000 activos, por debajo de los veintitrés millones de personas alcanzados en el segundo trimestre de 2015. En el último año aumenta en 19.100 personas (+0,1%)¹.

El descenso trimestral de la población activa se concentra exclusivamente entre los hombres, salen de la actividad 71.400 hombres, así como entre los jóvenes de hasta 29 años, entre los que se registra un descenso de 136.300 activos (-3,7%). Por el contrario, aumenta significativamente entre las mujeres (55.400) y entre los adultos mayores de 30 años (124.000, +0,7%).

La tasa de actividad aumenta entre los adultos y baja entre los jóvenes

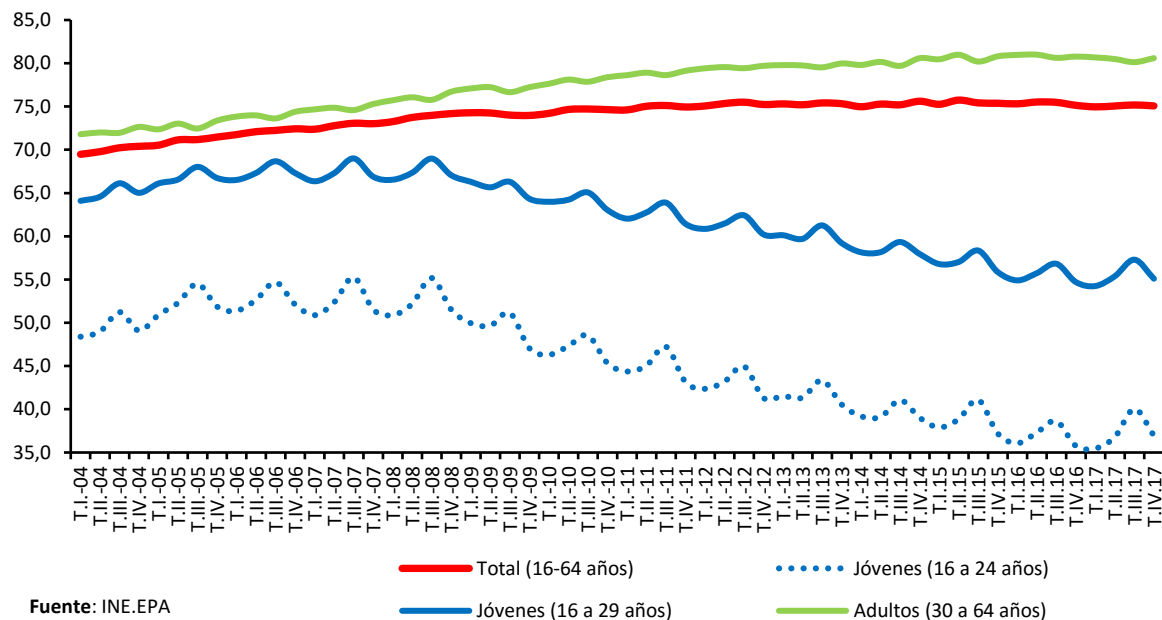

¹ De acuerdo con el análisis realizado por el INE, la tendencia descendente observada en la población activa desde finales de 2012 se encuentra vinculada a la reducción de la población en edad laboral, como consecuencia de la caída del número de extranjeros y del envejecimiento de la población, así como al mayor número de jóvenes que cursan estudios. En el último año, sin embargo, la situación para los jóvenes y, en menor medida, los extranjeros parece haber revertido.

La **tasa de actividad**, apenas baja una décima trimestralmente y con respecto a un año antes, para situarse en el 75,1% para la población de 16 a 64 años, manteniéndose entre los **niveles más altos** de la serie histórica.

Por **grupos de edad**, entre los jóvenes la tasa de actividad baja 3 puntos, al 37%, pero es 1,2 puntos superior a la de hace un año. Entre los adultos, la tasa de actividad se mantiene en el 81,0%, prácticamente estable.

Por **niveles de estudios**, agrupados en bajos, medios y altos², la tasa de actividad más alta corresponde a los que tienen un nivel de estudios alto, a la vez que las grandes diferencias en la tasa de actividad según el nivel alcanzado no varían: son más marcadas en el nivel bajo con respecto al medio (alrededor de 23 pp) y algo más atenuadas entre los niveles medio y alto (de 13 pp).

La tasa de actividad se mantiene estable por niveles de estudios

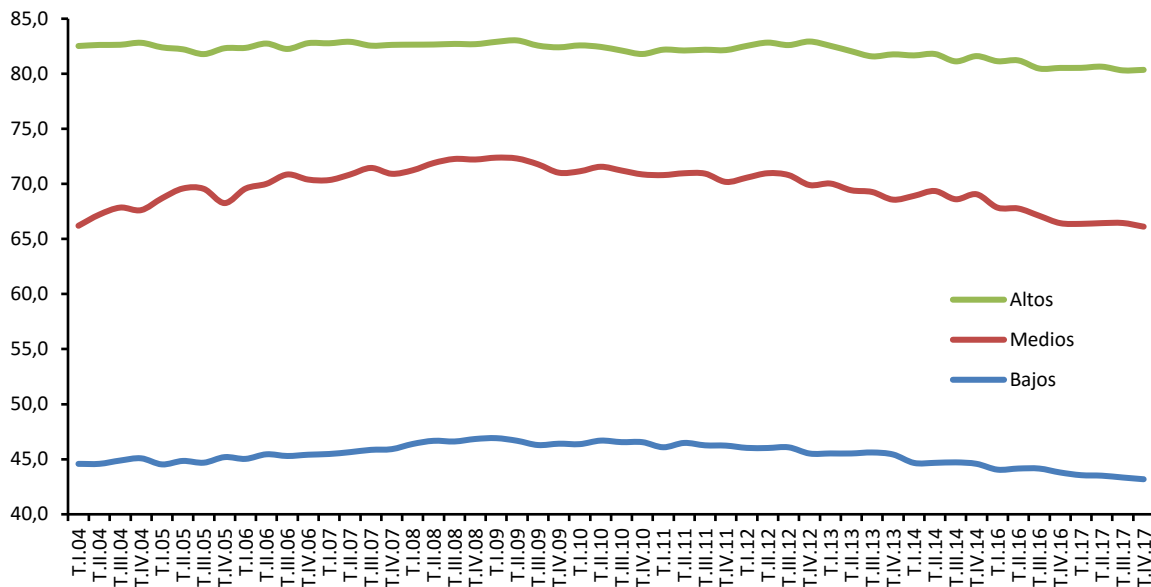

Fuente: INE.EPA

² Si se agrupan los niveles en tres grandes grupos no son apreciables diferencias debidas a la organización de los datos a partir del primer trimestre de 2014 de acuerdo con la Clasificación Nacional de Educación 2014 (CNED-2014), que sustituyó a la CNED-2000, vigente hasta el cuarto trimestre de 2013.

En el cuarto trimestre de 2017 las tasas de actividad apenas experimentan cambios: en el nivel de estudios alto aumenta una décima, al 80,4%, baja cuatro décimas en el nivel medio, al 66,1%, mientras que se mantiene prácticamente estable en el nivel bajo, en el 43,2%.

Por **Comunidades Autónomas**, la población activa aumenta en diez, destacando el incremento en Madrid, 36.400 activos más (+1,1%), junto con Canarias y Castilla-La Mancha, con alrededor de 23.000 activos más en cada una de ellas, a una tasa del 2,2%, frente a los descensos en Baleares (-50.000, -7,7%) y Andalucía (-25.700, -0,6%). En términos anuales, aumenta en nueve, destacando Madrid con 43.600 activos más, un 1,3%, y Cataluña (34.300, 0,9%), descendiendo en las ocho restantes. Andalucía y Castilla y León son en las que se reduce más, en 33.400 y en 22.800 activos, respectivamente. En términos relativos destacan los aumentos en Canarias (1,6%) y Madrid (1,3%), y los descensos en Castilla y León (-2,0%) y Aragón (-1,6%).

La tasa de actividad aumenta en siete Comunidades Autónomas

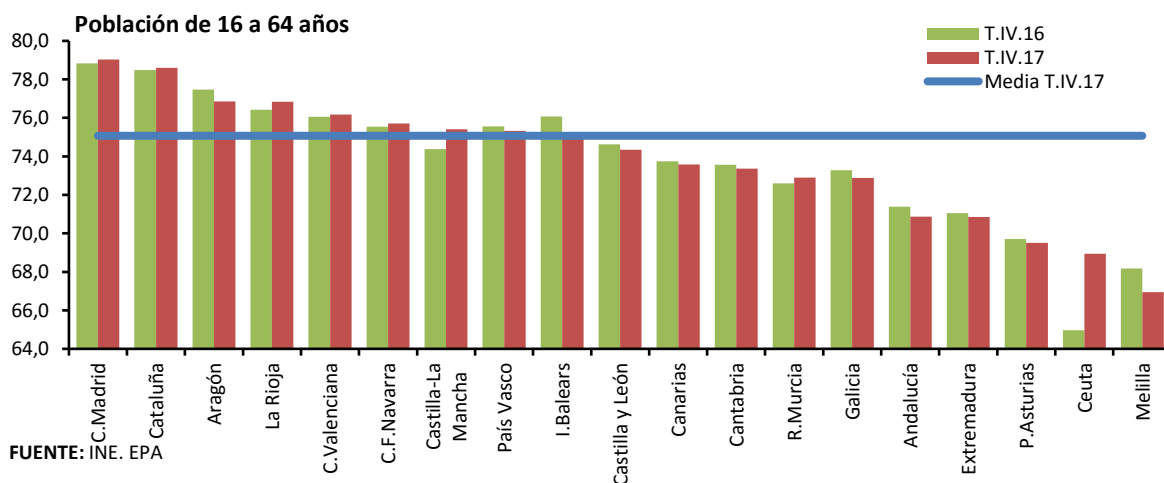

La tasa de actividad se mantiene por encima de la media en ocho Comunidades Autónomas y experimenta pequeños aumentos en el último año en siete autonomías, de unas décimas. La tasa más alta la presenta Madrid, 79,0%, seguida de Cataluña (78,6%), y la más baja Asturias, Extremadura y Andalucía, en el entorno del 71%, sin apenas cambios en la posición relativa.

3.3. LA POBLACIÓN OCUPADA

En el cuarto trimestre de 2017 el **empleo** desciende globalmente en 50.800 ocupados, un 0,3%, hasta los **18.998.400**. Con datos desestacionalizados, el empleo habría aumentado un 0,39% (un 0,69% en el trimestre anterior).

El descenso trimestral, al igual que sucedía con la población activa, se produce únicamente en hombres y en jóvenes de hasta 29 años, mientras que el empleo aumenta en mujeres y en adultos.

Por sexo, entre los hombres el empleo desciende en 81.300 personas (-0,8%) y entre las mujeres aumenta en 30.400 (+0,4%).

Por edades entre los jóvenes hasta 24 años desciende en 99.100 y entre los adultos aumenta en 51.100, la mitad (26.400) entre los de 55 y más años, mientras que entre los de 25 a 29 años aumenta en 4.200.

En términos anuales el empleo, con **490.300 ocupados más**, aumenta a una tasa del +2,6%, dos décimas inferior a la alcanzada en el trimestre anterior.

Se crea empleo, por tercer año consecutivo, de forma generalizada, en ambos sexos y en todos los grupos de edad, con mayor intensidad entre los de edad intermedia, de 30 a 54 años, colectivo más numeroso, y los de 55 y más años, los cuales absorben las dos terceras partes del empleo generado en el último año. Si bien, son los jóvenes hasta 24 años los que presentan las tasas más altas, para los que el empleo aumenta un 14,1% frente a un 2,1% entre los adultos. En el tercer trimestre de 2017 los hombres concentran más de la mitad del empleo creado en cifras anuales (307.700), así como los trabajadores adultos (366.000).

La **tasa de empleo** para la población de 16 a 64 años en el cuarto trimestre de 2017 se mantiene en el 62,6%, 1,5 puntos por encima de la alcanzada hace un año. Entre los hombres es del 68,1% y entre las mujeres del 57,1%. Las **tasas de empleo más elevadas** corresponden a los **grupos centrales** de edad, que son, a su vez, los más activos laboralmente: alcanza el 81,4% entre los hombres de 30 a 54 años y el 68,4% entre las mujeres de esa edad.

La tasa de empleo entre los jóvenes está aumentando a mayor ritmo que entre los adultos

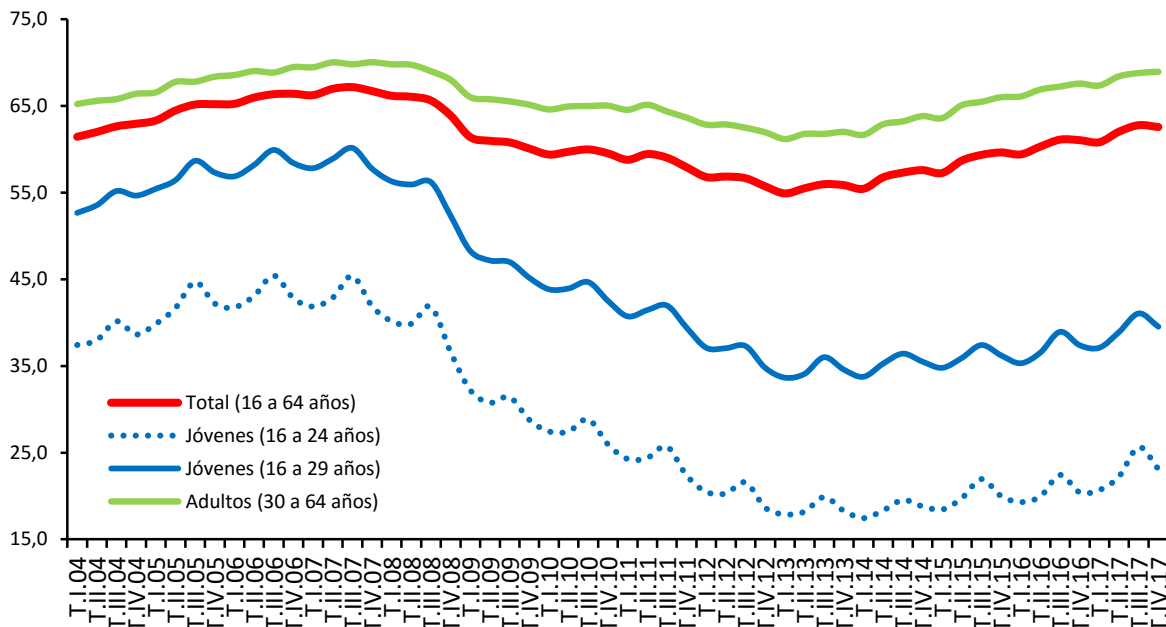

FUENTE: INE. EPA

Las diferencias de género son prácticamente inexistentes entre los jóvenes, mientras que se hacen más patentes a medida que se eleva la edad, al igual que sucede con la actividad. Hasta los 29 años la tasa de empleo de los hombres apenas supera en dos puntos la de las mujeres, mientras que a partir de esa edad la supera ampliamente, de forma más acusada entre los más mayores, entre los de 55 a 64 años, con catorce puntos de diferencia. La tendencia, no obstante, es a reducirse a medida que la población joven se va incorporando al mercado de trabajo y los de edades más avanzadas se van retirando.

Según el **nivel de estudios**³, la tasa de empleo de los niveles altos es significativamente más alta que en los medios y duplica la del nivel de estudios bajo:

³ Por grandes niveles de estudio. Al igual que sucede con la actividad, los datos de ocupación por nivel de estudios a partir del primer trimestre de 2014 se han obtenido de acuerdo con la CNED-2014, por lo que no son comparables en cifras absolutas con las series anteriores.

en el cuarto trimestre alcanza el 72,7% frente al 55,0% y el 32,8%, respectivamente. En el último trimestre de 2017 ha aumentado en el nivel de estudios alto, dos décimas, y ha descendido apenas unas décimas en el medio y bajo. En el último año, ha sido en el nivel de estudios alto en el que más ha subido (1,3 puntos) y menos en el nivel medio y en el nivel bajo, alrededor de medio punto en cada uno de ellos.

La tasa de ocupación sube en el nivel de estudios alto

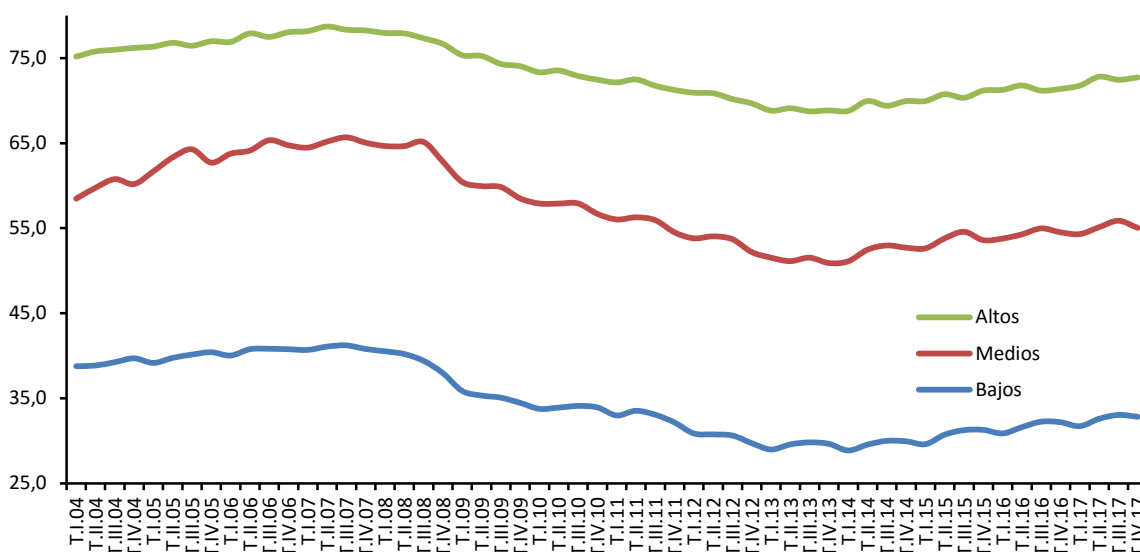

FUENTE: INE.EPA

Por **sectores de actividad** económica, en el cuarto trimestre de 2017 el empleo ha aumentado en agricultura, con 43.700 empleos adicionales, y en industria (+40.600), mientras que en servicios y construcción ha descendido (-124.200 y -10.900, respectivamente).

En el último año, el empleo aumenta en todos los sectores de la economía. Destaca industria, donde aumenta un 5,1% y se crean 132.200 empleos, junto con construcción (6,0% y 64.400 empleos) y apenas en agricultura, pero es el sector servicios por su elevada dimensión el que genera más empleos, 289.900, un 2,1%.

Destaca el incremento del empleo en agricultura, industria y educación

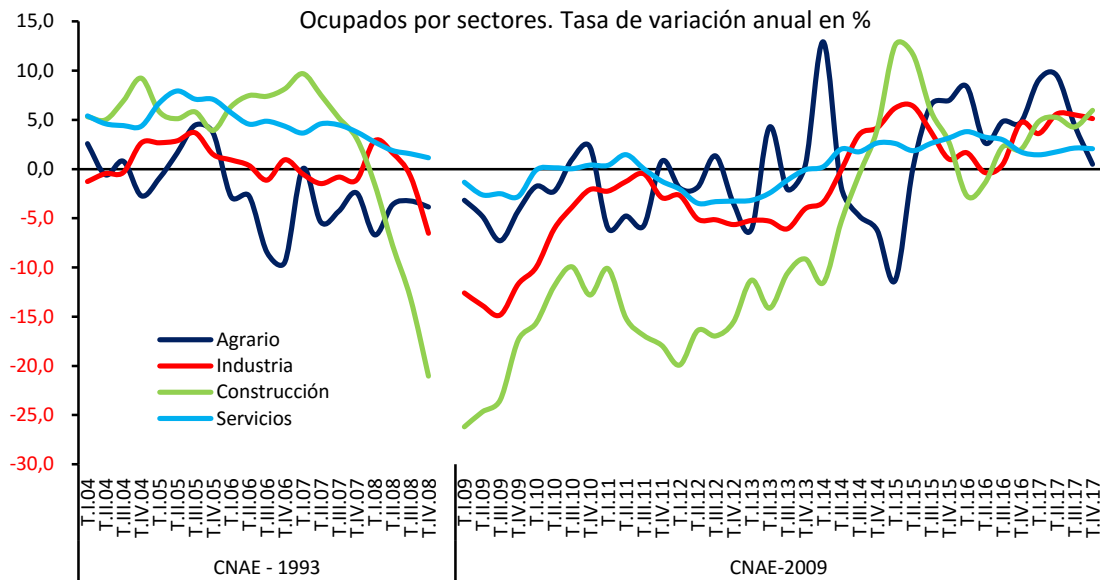

FUENTE: INE. EPA

Por **secciones de actividad**, el empleo aumenta en el cuarto trimestre en diez secciones de actividad y desciende en las once restantes. Destaca Educación, donde se crean 109.500 empleos, junto con Agrarias (43.700) e industria manufacturera (42.600). En términos anuales aumenta en la mayoría de ellas, en dieciocho secciones, con mayor intensidad en Industria Manufacturera (126.500, un 5,4%), en Hostelería (87.800, un 5,6%), en Actividades sanitarias y en Construcción (alrededor de 65.000 en cada una de ellas, a unas tasas del 5% y superiores).

Los ritmos más elevados de aumento los presentan Actividades inmobiliarias, Suministro de agua e Información y comunicaciones, superiores al 8%

OCUPADOS SEGÚN SECCIONES DE ACTIVIDAD

Tasa de variación anual (IVt2017 / IVT2016)



- A Agricultura, ganadería, silvicultura y pesca
- B Industrias extractivas
- C Industria manufacturera
- D Suministro de energía eléctrica, gas, vapor y aire acondicionado
- E Suministro de agua, actividades de saneamiento, gestión de residuos y descontaminación
- F Construcción
- G Comercio al por mayor y al por menor; reparación de vehículos de motor y motocicletas
- H Transporte y almacenamiento
- I Hostelería
- J Información y comunicaciones
- K Actividades financieras y de seguros
- L Actividades inmobiliarias
- M Actividades profesionales, científicas y técnicas
- N Actividades administrativas y servicios auxiliares
- O Administración Pública y defensa; Seguridad Social obligatoria
- P Educación
- Q Actividades sanitarias y de servicios sociales
- R Actividades artísticas, recreativas y de entretenimiento
- S Otros servicios
- T Actividades de los hogares como empleadores de personal doméstico; actividades de los hogares como productores de bienes y servicios para uso propio
- U Actividades de organizaciones y organismos extraterritoriales

Por situación profesional, aumenta el empleo entre los asalariados (15.900), la mayoría en el sector público (12.600), y desciende entre los trabajadores por cuenta propia (-66.400).

El empleo generado es asalariado en su totalidad

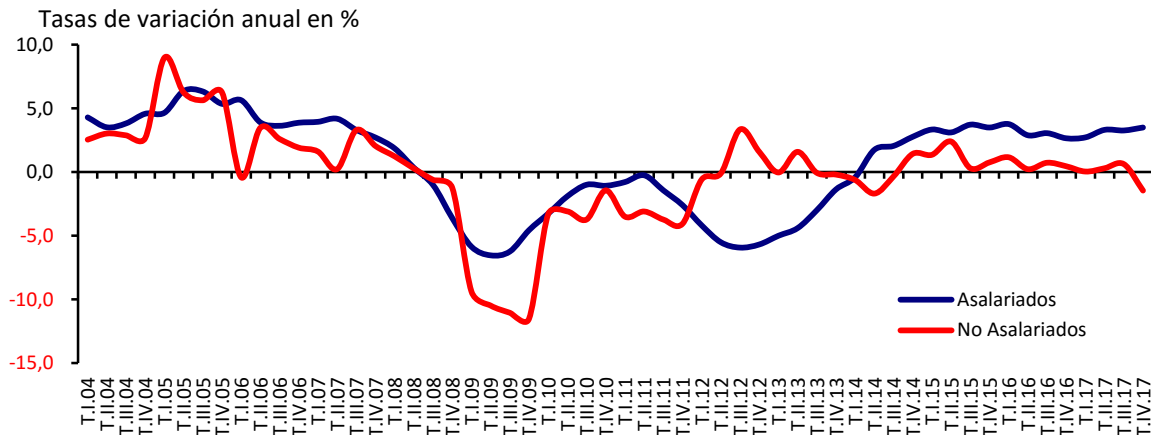

En términos anuales, desde el inicio de la recuperación en 2014 el empleo asalariado privado viene concentrando la mayor parte del empleo generado, más de medio millón de empleos adicionales en el último año, 448.500 empleos, mientras que en el sector público aumenta con menor intensidad (88.600). Igualmente, es el empleo en el sector privado el que mantiene ritmos elevados de crecimiento, del 3,8% en el conjunto de 2017, frente al 0,9% en el sector público.

Entre los asalariados, según la **modalidad de contratación**, en el cuarto trimestre de 2017 aumenta únicamente el empleo indefinido, en 118.800, a una tasa del 1,0%, y el empleo a tiempo parcial (86.500, 3,5%), mientras que el empleo temporal descende en 102.900 (-2,4%) y el empleo a jornada completa (-70.600, -0,5%). En cifras anuales aumenta de forma generalizada, especialmente el empleo indefinido (357.900, un 3,2%) y menos el temporal (179.300, 4,4%), a la vez que aumenta intensamente el empleo a jornada completa, absorbiendo la totalidad del empleo creado, 548.100 empleos, mientras que descende el empleo a tiempo parcial (-10.900, -0,4%), comportamiento que viene observándose desde el inicio de la recuperación, en el año 2014.

La tasa de temporalidad baja al 26,7%

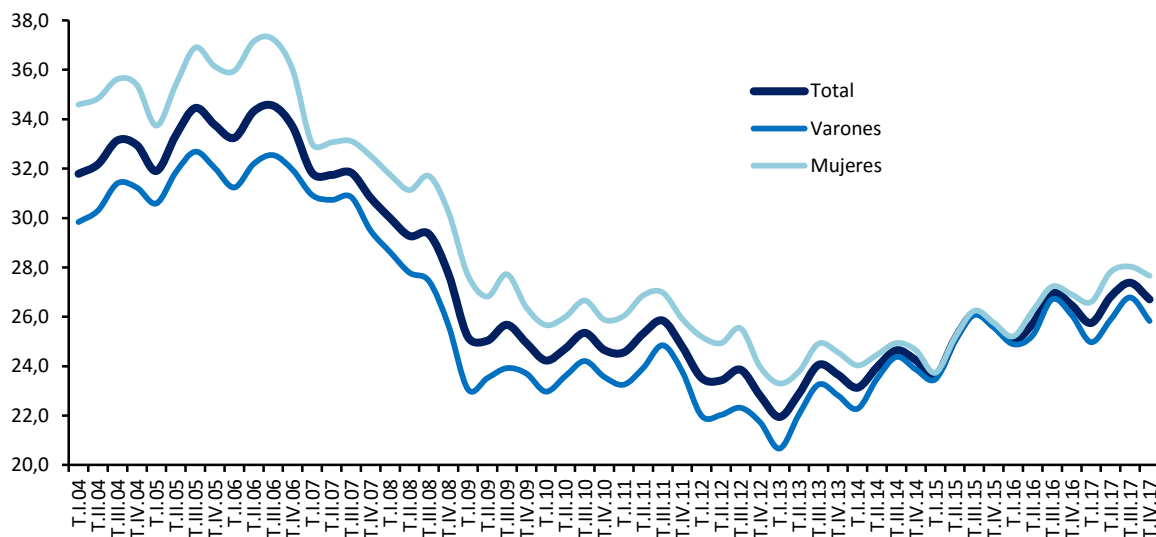

FUENTE: INE, EPA

La tasa de temporalidad sube apenas dos décimas en el último año, al 26,7%. El mínimo se alcanzó en el primer trimestre de 2013, con el 21,9%, frente al máximo alcanzado en el tercer trimestre de 2006, con el 34,6%.

En 2014 se alcanzó la práctica convergencia de la tasa de temporalidad por sexo, históricamente más elevada entre las mujeres. En el cuarto trimestre de 2017 difiere en 1,8 puntos frente a diferencias de casi cinco puntos en 2006 respecto a la presentada por los hombres.

Territorialmente, el **empleo** por **Comunidades Autónomas** en el cuarto trimestre de 2017 ha aumentado en nueve, a pesar del descenso experimentado a nivel nacional. Los incrementos más destacables los registra Comunidad Valenciana, con 21.800 ocupados más en el trimestre, a un tasa del 1,1%, y Andalucía (19.300, 0,7%), siendo Baleares es la que registra el mayor descenso (-65.500, -11,2%), junto con Castilla y León (-20.900, -2,1%).

Anualmente, el empleo aumenta en la mayoría de las Comunidades Autónomas, en trece. En términos absolutos, Andalucía presenta el mayor incremento del empleo, con 126.300 ocupados más, 4,4% de aumento, junto con Cataluña (113.600, 3,5%). En términos relativos destacan Canarias, con un crecimiento anual del 5,5%, y Andalucía (4,4%).

La **tasa de empleo** para la población de 16 a 64 años ha aumentado en once Comunidades Autónomas y en trece en términos anuales. La tasa de empleo más alta la presentan Cataluña, Navarra, Madrid y Aragón, por encima del 68%, seis puntos por encima de la media, junto con País Vasco y La Rioja, por encima del 67%, frente a las más bajas en Extremadura y Andalucía, alrededor del 53%. Destaca el aumento anual registrado en Castilla-La Mancha, 2,6 puntos en el último año, así como en Andalucía, Canarias y Extremadura, en las que sube más de 2 pp. En las que desciende, Asturias, Baleares, Cantabria y La Rioja, apenas lo hace unas décimas.

La tasa de empleo aumenta en trece CCAA en el último año y en diez se mantiene por encima de la media

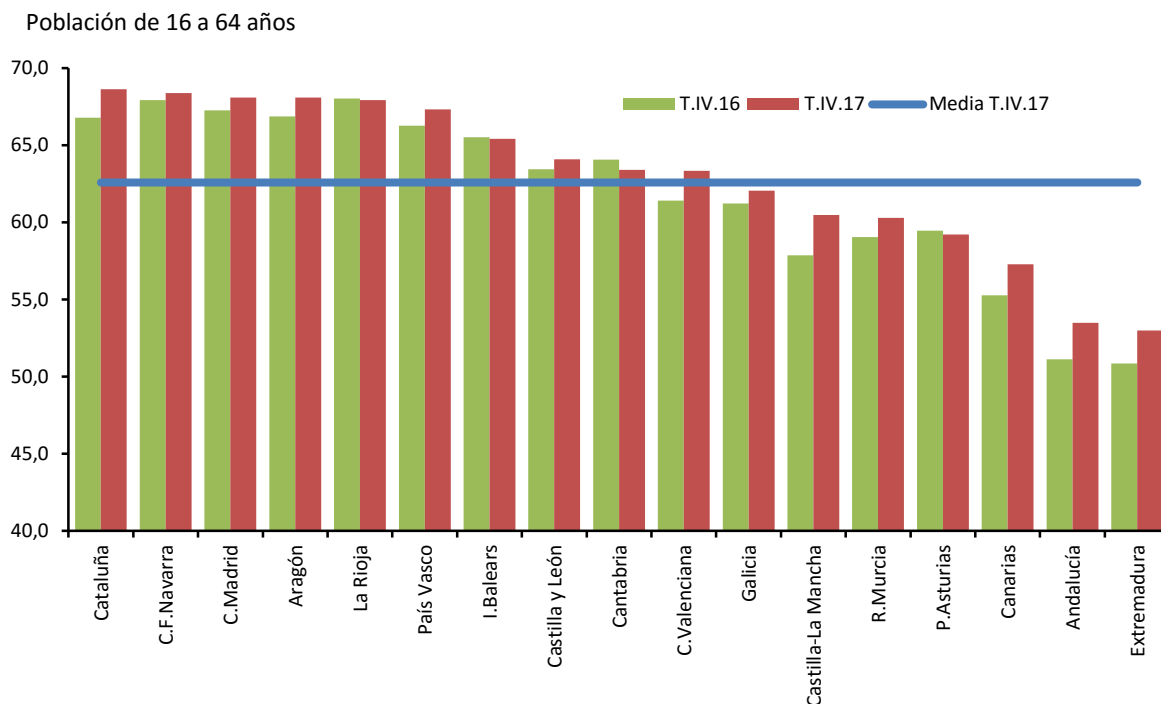

FUENTE: INE.EPA

En cuanto al empleo medido a partir de los datos de *afiliación*, la **afiliación media** a la Seguridad Social alcanzó en febrero de 2018 los 18.363.514 ocupados, 615.259 más que en febrero de 2017 (3,5%).

El **número de trabajadores afiliados a la Seguridad Social** el último día del mes de febrero se situó en 18.314.500 trabajadores en situación de alta laboral, lo que supuso un aumento de 102.600 respecto a enero. En relación con febrero de 2017 se acumulan **585.600 afiliados más**, un 3,3% de incremento, registrando cuatro años de altas continuadas en la afiliación. El Régimen General de trabajadores por cuenta ajena es el que acumula los mayores incrementos, del 4,1% en el conjunto de 2017.

En 2017, se ha consolidado la **tendencia hacia el incremento de la afiliación**, registrando incrementos elevados, para alcanzar en el conjunto de 2017 un 3,5% frente a un 2,9% en 2016.

El **número de empresas** inscritas en la Seguridad Social en febrero de 2018 se sitúa en 1.307.311, son 11.682 empresas más respecto a hace un año. En 2017 el ritmo de incremento de las empresas ha sido positivo pero más moderado que el alcanzado en 2016, alcanzando el 1,1% frente al 2,0% en 2016. La mayoría de las empresas son empresas de hasta 50 trabajadores, el 91,2%, y únicamente el 0,2% son empresas con más de 250 trabajadores, sin embargo han sido éstas las que han experimentado el mayor incremento en el último año, del 5,8%.

Respecto a las **nuevas contrataciones** comunicadas a los *Servicios Públicos de Empleo* en el conjunto de 2017, éstas han presentado un comportamiento expansivo.

En el conjunto de 2017 se han celebrado 21.501.303 contratos, 1,5 millones de contratos más que en 2016, cuando se alcanzaron niveles elevados de contratación, un 7.6% más.

Procede destacar el elevado dinamismo de las **contrataciones indefinidas** desde el inicio de la recuperación, dinamismo que se ha mantenido en 2017. En 2017 se han celebrado 1.929.250 contrataciones indefinidas, un 12,6% más que en 2016.

La jornada de trabajo predominante, al igual que sucede con los datos de ocupación de la EPA, es la jornada a tiempo completo, las dos terceras partes del total de los contratos registrados en 2017 ha sido a jornada completa.

En cuanto a la evolución de la contratación en los dos primeros meses de 2018, ésta mantiene su dinamismo: se han registrado 3.296.313 contratos, 210.000 más que en los dos primeros meses de 2017 (un 6,8%), siendo, asimismo, los contratos indefinidos los que están aumentando a mayor ritmo, por encima del 15% frente a alrededor del 6% los temporales.

Recuadro 1. La participación de los adultos en el aprendizaje

La *Encuesta sobre participación de adultos en el aprendizaje* relativa al año 2016, encuesta realizada según las directrices de Eurostat sobre la población de 25 a 64 años en el ámbito europeo, que en el caso de España incluye un universo más amplio, a la población de 18 a 64 años, permite conocer los comportamientos seguidos por la población mayor de 18 años en materia de formación y aprendizaje.

De acuerdo con la Encuesta, se observa una tendencia progresivamente más elevada de la población española a realizar actividades de formación, de forma que el 47,7% de la población de 18 a 64 años realizó alguna actividad formativa en 2016, 6,6 puntos porcentuales más que en la anterior Encuesta de 2011, sin que se observen diferencias por razón de género pero sí de edad, siendo las edades jóvenes e intermedias las que realizan formación en mayor proporción (el 83,5% de los jóvenes y el 55,6% de los de 25 a 34 años, frente al 29,1% de los de 55 a 64 años).

Asimismo, se observa, en relación con la Encuesta de 2011, un mayor nivel educativo entre la población en edad laboral, con una presencia más elevada de los niveles altos y medios y más reducida del nivel de estudios bajo.

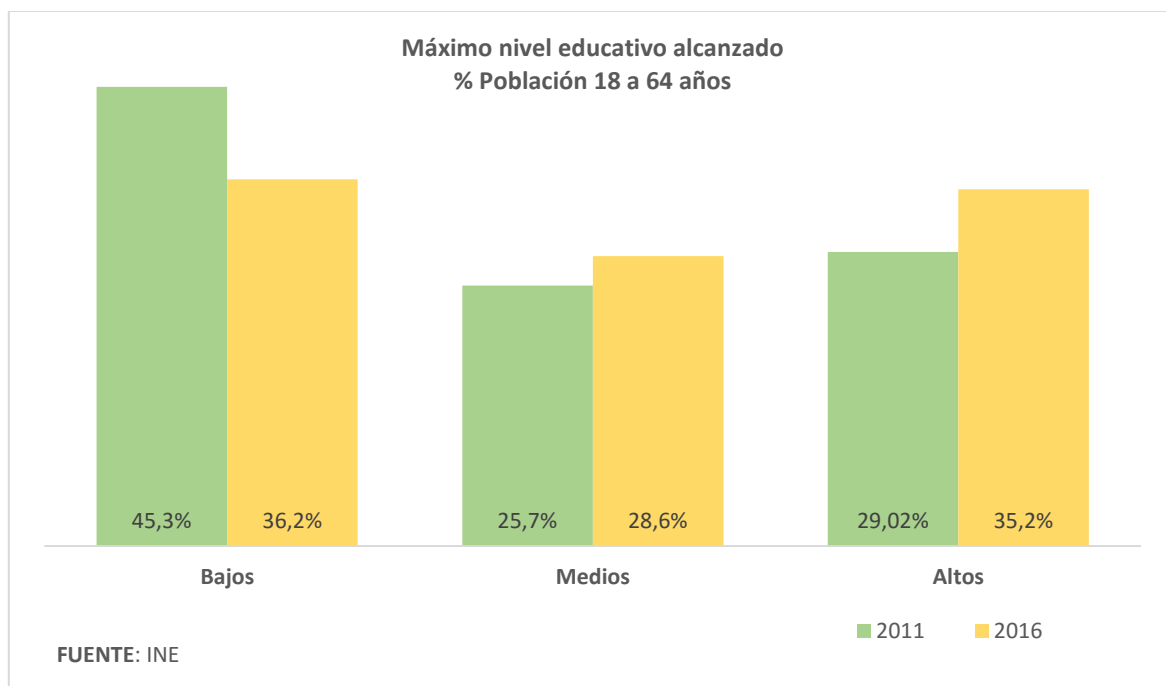

En cuanto al máximo nivel de estudios alcanzado por la población, el 35,2% de la población de 18 a 64 años tenía educación superior (el 29,0% en 2011), porcentaje más elevado entre las mujeres, para las que alcanza el 38,3%, frente al 32,3% entre los hombres, entre los cuales tienen un mayor peso los que tienen estudios bajos, el 38,3% de los hombres frente al 34,1% las mujeres, y, en menor medida, los que tienen estudios medios, el 29,4% de los hombres de 18 a 64 años tienen este nivel de estudios frente al 27,7% entre las mujeres.

3.4. EL DESEMPLEO

El desempleo en el cuarto trimestre de 2017, de acuerdo con los datos de la EPA, ha experimentado un pequeño aumento en contraste con los descensos registrados en los trimestres centrales del año, aumenta en 35.000 personas, un 0,9%. El **paro** se sitúa en 3.766.700 personas. En términos desestacionalizados, sin embargo, desciende un -1,65% (un -2,20% en el tercer trimestre).

En términos anuales el paro presenta un descenso importante, con **471.100** parados menos. El ritmo de caída alcanza el 11,1%. Desde el cuarto trimestre de 2013 se acumulan descensos anuales consecutivos, progresivamente más elevados, en el conjunto de 2017 se redujo un 12,6%.

La **tasa de paro** sube dos décimas, al 16,6%, 2,1 puntos menor a la de hace un año. Desde el máximo alcanzado en el primer trimestre de 2013, cuando casi alcanzó el 27%, ha caído más de diez puntos.

El aumento del paro en el cuarto trimestre de 2017 se ha registrado en hombres y en mujeres, así como en adultos mayores de 30 años. El incremento del paro ha sido mayor entre las mujeres, para las que aumenta en 24.900 personas, que entre los hombres (+9.900), así como entre los de 30 a 54 años (+67.600). Entre los jóvenes por el contrario desciende, entre los de 16 a 24 años en 20.900 (-3,6%) y entre los de 25 a 29 años en 20.400 (-4,3%).

Anualmente, el paro desciende con fuerza, tanto entre los hombres, con 274.100 parados menos, como entre las mujeres (-196.700), y en todas las edades, excepto entre los de 16 a 19 años, siendo los mayores de 30 años los que concentran el mayor descenso (-360.700, -11,6%), aunque entre los jóvenes hasta 29 años desciende en 110.200 personas, a un ritmo del 9,8%.

Por edades, en el cuarto trimestre el paro desciende únicamente entre los jóvenes de hasta 29 años y aumenta entre los adultos. En el último año, sin embargo, el paro desciende en todos los grupos de edad, excepto entre los de 16 a 19 años, para los que aumenta un 2%. El descenso ha sido más intenso entre los

trabajadores de 30 a 54 años (-319.500, un -12,6%) y entre los de 20 a 24 años, para los que desciende, también, a un ritmo elevado (-58.400, un -12,3%).

La tasa de paro juvenil desciende 5,5 puntos en el último año

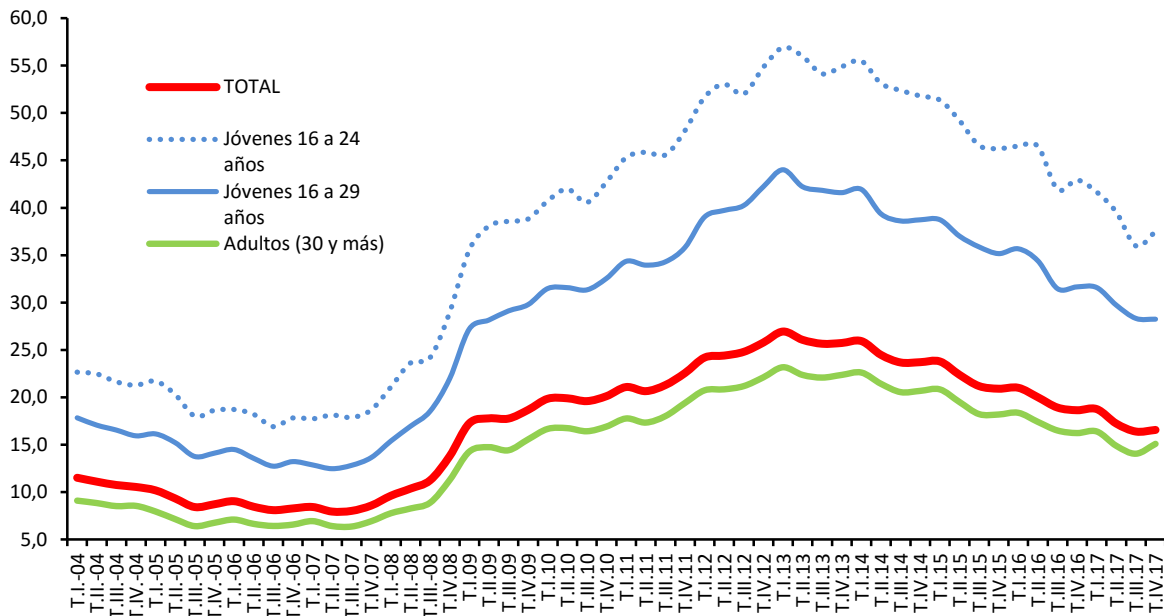

FUENTE: INE. EPA

Desde el inicio de la recuperación, el paro juvenil venía descendiendo a mayor ritmo que el paro adulto, a una tasa media próxima al 12% frente a un 9%. En 2017, el paro adulto ha descendido a mayor ritmo, un 12,7% frente a un 11,9% el juvenil, en cifras medias del año. En el cuarto trimestre, la tasa de paro juvenil acumula una fuerte caída de 5,5 puntos con respecto a la alcanzada un año antes, se sitúa en el 37,5%, en línea con la tendencia descendente observada desde 2013. Aunque todavía es alta, es inferior en veinte puntos del máximo alcanzado en el primer trimestre de 2013.

La reducción del paro juvenil que se viene observando desde el cuarto trimestre de 2014 inicialmente estaba vinculada a la caída de la población activa en estas edades y, en menor medida, a la creación de empleo. En los últimos trimestres, por el contrario, es consecuencia, fundamentalmente, del incremento del empleo juvenil en un contexto de incorporación de jóvenes al mercado de trabajo: en el cuarto

trimestre de 2017 la población activa joven ha aumentado en 59.300 personas con respecto al nivel alcanzado un año antes y se han creado 115.200 empleos, dando lugar a una reducción del paro juvenil de 55.700 personas. En el conjunto de 2017, se han creado 100.700 puestos de trabajo y 22.900 jóvenes han entrado en el mercado de trabajo, resultando una reducción del paro juvenil de 77.800 personas.

Por **nivel de estudios**⁴, en el cuarto trimestre de 2017 la tasa de paro baja 3 décimas en el nivel de estudios alto y sube 2 décimas en los niveles de estudios bajo y medio. En el último año, la tasa de paro desciende de forma significativa en todos los niveles de estudios, con mayor intensidad entre los trabajadores con un nivel bajo y alto, entre los que desciende 2,5 puntos y 1,9 puntos, respectivamente, frente a 1,1 puntos en el nivel medio.

La tasa de paro se mantiene por debajo del 10% en el nivel de estudios alto

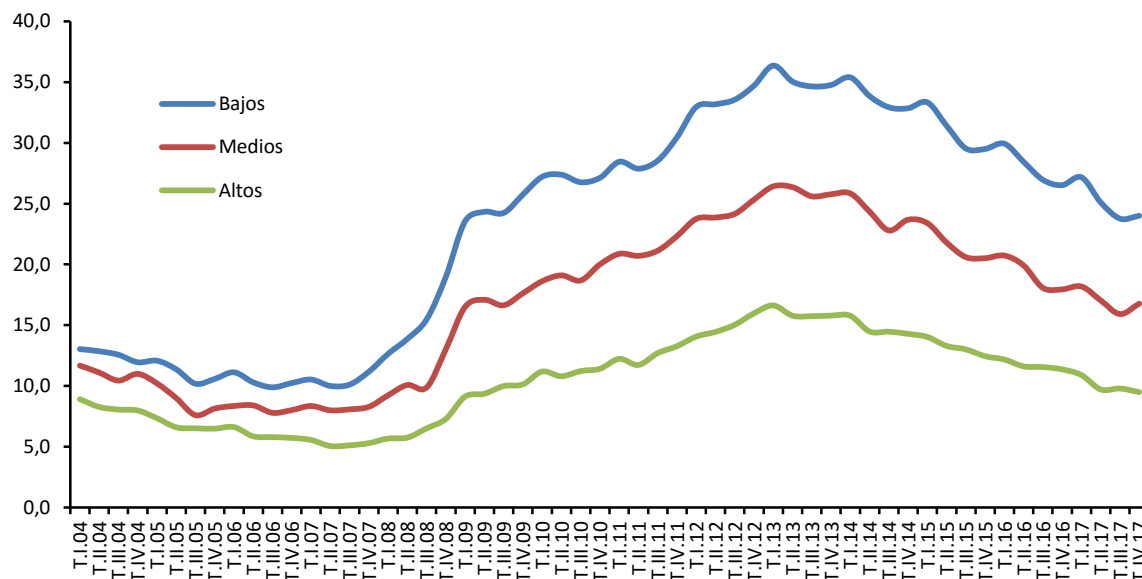

FUENTE: INE. EPA

⁴ Al igual que los activos y ocupados, los datos de paro desde del primer trimestre de 2014 se clasifican de acuerdo a la CNED-2014, por lo que a partir de entonces no son comparables con las series hasta 2013, clasificados según la CNED-2000, si bien las diferencias no son apreciables.

La variable relativa al nivel de estudios alcanzados, tal y como se viene destacando, tiene un marcado componente estructural, de forma que las diferencias por nivel de estudios alcanzado se mantienen sin apenas cambios: las tasas de paro más altas corresponden a los trabajadores con un nivel de estudios bajo, si bien ha descendido al entorno del 24%, y con estudios medios, para los que se sitúa alrededor del 16%, mientras que para aquéllos con un nivel alto se sitúa en el 9,5%, siete puntos por debajo de la tasa de paro media. Desde el inicio de la recuperación, sin embargo, la caída de la tasa de paro está siendo más marcada en los niveles bajo y medio.

En cuanto al **Paro de Larga Duración (PLD)**, evoluciona favorablemente, acumulando descensos sucesivos, tanto si se atiende al tiempo que llevan en paro, de acuerdo con el criterio de Eurostat, que es el utilizado en el ámbito de la UE y el que se analiza en este Informe, como si se atiende al tiempo que llevan buscando un empleo, de acuerdo con los datos publicados por el INE.

La incidencia del PLD baja al 42,8%

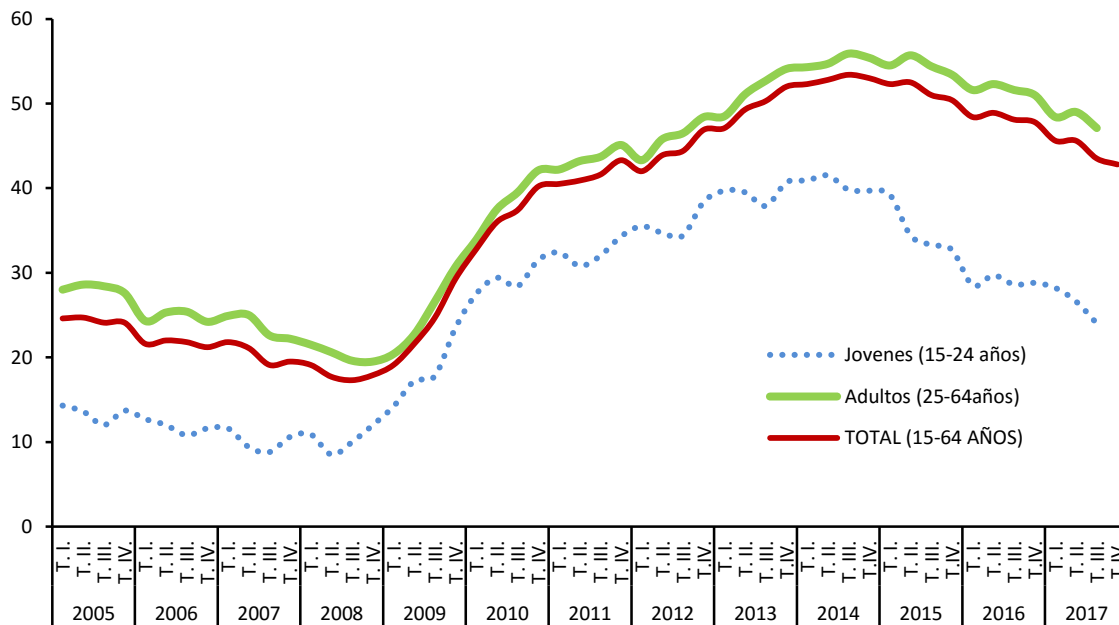

FUENTE: EUROSTAT

De acuerdo con los datos de Eurostat, el número de parados que llevan más de un año en desempleo en el cuarto trimestre ha descendido a 1.611.772 personas, 12.533 menos que en el trimestre anterior, acumulando un descenso anual de 412.490 personas, a un ritmo del -20,4%. En cuanto a su incidencia, se sitúa en el 42,8%, 5 puntos por debajo de la alcanzada hace un año. La tasa de PLD, por su parte, ha bajado dos puntos en el último año, al 7,1% de la población activa.

En consonancia con el descenso del paro, en el cuarto trimestre de 2017 se acumula un descenso anual en el número de **hogares** en el que todos sus activos están en paro, 177.200 hogares menos, hasta los 1.210.500 hogares, a la vez que aumentan los que tienen todos sus activos ocupados en 331.300, hasta 10.215.000. Desde comienzos de 2015 se mantienen ritmos anuales de descensos y aumentos respectivos progresivamente más elevados.

En cuanto a los **flujos** observados en el cuarto trimestre de 2017, en relación con la ocupación, se reduce en 22.600 personas el flujo de entrada a la ocupación, entran 1.334.300 personas, y sube el de salida, salen 1.385.000 personas de la ocupación, 45.200 más que hace un año. En el desempleo se reduce el flujo de salida del paro, lo hacen 1.476.700 personas, 137.800 menos que hace un año, y aumenta levemente el flujo de entrada al paro, entran 1.572.600 (18.100 más).

Por **Comunidades Autónomas**, en el cuarto trimestre de 2017 el paro ha descendido en seis, con mayor intensidad en Andalucía, con 45.000 parados menos, un -4,5% de descenso, y Comunidad Valenciana (-17.100, -4,0%). En las que aumenta, Baleares es la que experimenta el mayor incremento relativo, del 25,8%, con 15.400 personas, junto con Madrid y Asturias, en las que aumenta un 12,5%.

En el último año, el paro desciende en todas las Comunidades Autónomas en una cuantía destacable, excepto en Cantabria y La Rioja en las que aumenta en alrededor de 1.000 personas. Sobresalen los descensos de Andalucía, donde desciende en 159.700 personas, a una tasa del 14,3%, junto con Cataluña (-79.300,

-14,2%) y Comunidad Valenciana (-57.400, -12,3%). En términos relativos destaca Aragón (-17,3%).

La tasa de paro desciende en el último año en 14 Comunidades Autónomas, en cuantías significativas en alguna de ellas. Son Andalucía y Extremadura las que experimentan el mayor descenso, más de 3 puntos porcentuales.

La tasa de paro cae en el último año en la mayoría de las CCAA

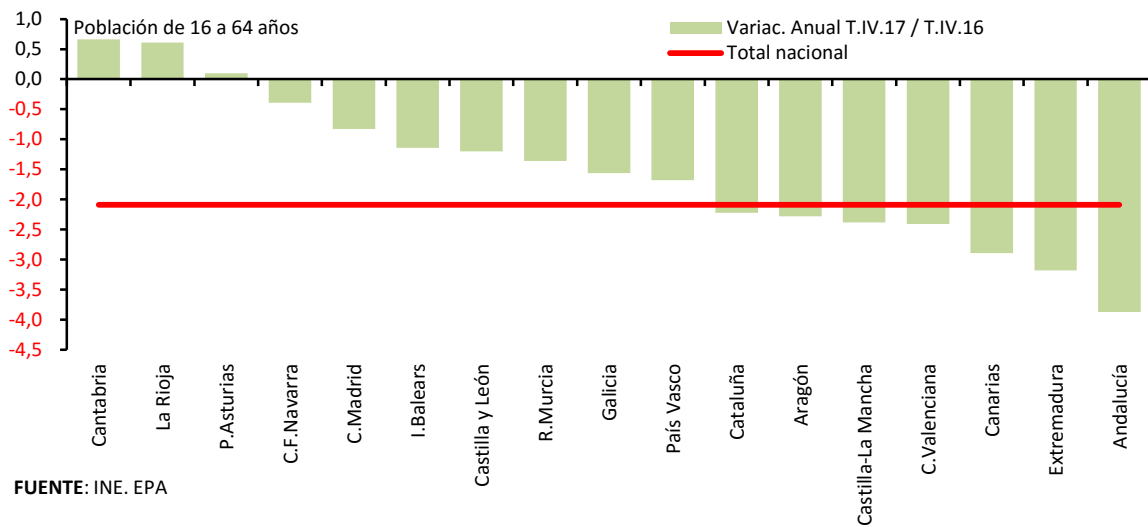

En once CCAA la tasa de paro se mantiene por debajo de la media

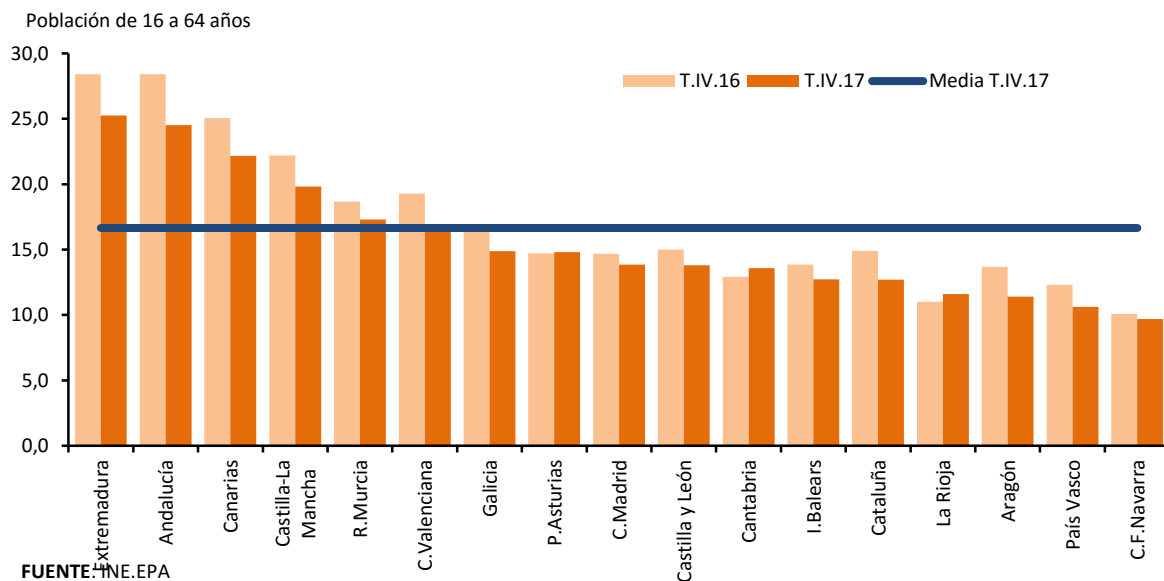

La tasa de paro más alta la registra Andalucía y Extremadura, donde se sitúa alrededor del 25%, seguida de Canarias, y la más baja Navarra, 9,7%, junto con País Vasco, Aragón y La Rioja, para las que desciende al entorno del 11%.

Por último, los registros del **Servicio Público de Empleo Estatal** sitúan la cifra de **paro registrado** al terminar el mes de febrero de 2018 en **3.470.248** personas, 6.300 parados menos que en enero, un -0,2% . En términos desestacionalizados, sin embargo, el paro registrado en febrero descendió en 23.139 personas.

El descenso del paro registrado en febrero se concentra en mujeres (-3.171, -0,2%) y en hombres (-3.109, -0,2%), en adultos (-14.628, -0,5%) y en los sectores no agrarios de la economía (-23.300, -0,8%). Por el contrario, el paro registrado aumenta entre los jóvenes (8.348, 3,1%), así como en agricultura (10.800) y entre los sin empleo anterior (5.800). Territorialmente, desciende en once Comunidades Autónomas, con mayor intensidad en Cataluña (-4.685, -1,1%), Baleares (-3.338, -5,3%) y Comunidad Valenciana (-2.045, -0,5%).

En términos anuales, el paro registrado desciende en febrero en 280.628 personas, a un ritmo del -7,5%. El descenso afecta a todos los colectivos, más intensamente a hombres (-174.584, -10,6%) y adultos (-255.137, -7,4%) y con menor intensidad a mujeres (-106.044, -5,0%) y jóvenes (-25.491, -8,5%). Por sectores de actividad económica, desciende en todos ellos, concentrando los mayores descensos en términos absolutos los trabajadores procedentes del sector servicios (-149.108, -5,9%) y en términos relativos los procedentes de construcción (-15,5%) e industria (-11,1%). Por Comunidades Autónomas, desciende en todas, más intensamente en Andalucía (-50.888, -5,7%) y en Cataluña (-34.161, -7,6%), junto con Madrid y Comunidad Valenciana, en las que desciende a un ritmo próximo al 8%. Destacan los descensos relativos en Aragón, Galicia y Navarra, superiores al 11%.

A lo largo de 2017 se han registrado descensos anuales medios del paro en el entorno de los 400.000 o incluso superiores hasta el mes de julio, más intensos que

los registrados durante 2015 y 2016, para moderarse en los meses siguientes en los que el paro está descendiendo a una media de 300.000, de forma que en estos momentos el paro registrado se sitúa en el nivel más bajo de los alcanzados en los últimos ocho años. En cifras medias del año 2017, el paro registrado descendió en 361.200 personas, un -9,3%.

Desde que se inició la tendencia hacia la reducción del paro en octubre de 2013 se encadenan cuatro años de descensos anuales consecutivos, progresivamente más elevados. En el conjunto de los dos últimos años se acumula ya una caída que supera ampliamente los setecientos mil parados registrados.

3.5. POBLACIÓN INACTIVA DESANIMADA

En el cuarto trimestre de 2017, los inactivos **desanimados**⁵ descienden en 24.400 personas, para situarse en **348.100** personas. Desde el máximo alcanzado en el tercer trimestre de 2013, cuando se alcanzaron los 571.000 desanimados, se ha reducido en doscientas veintitrés mil personas, un 40%, y se sitúa en niveles similares a los registrados en el año 2009. En el último año descienden en 36.200 personas, un -9,4%.

Descienden los inactivos desanimados que no buscan empleo

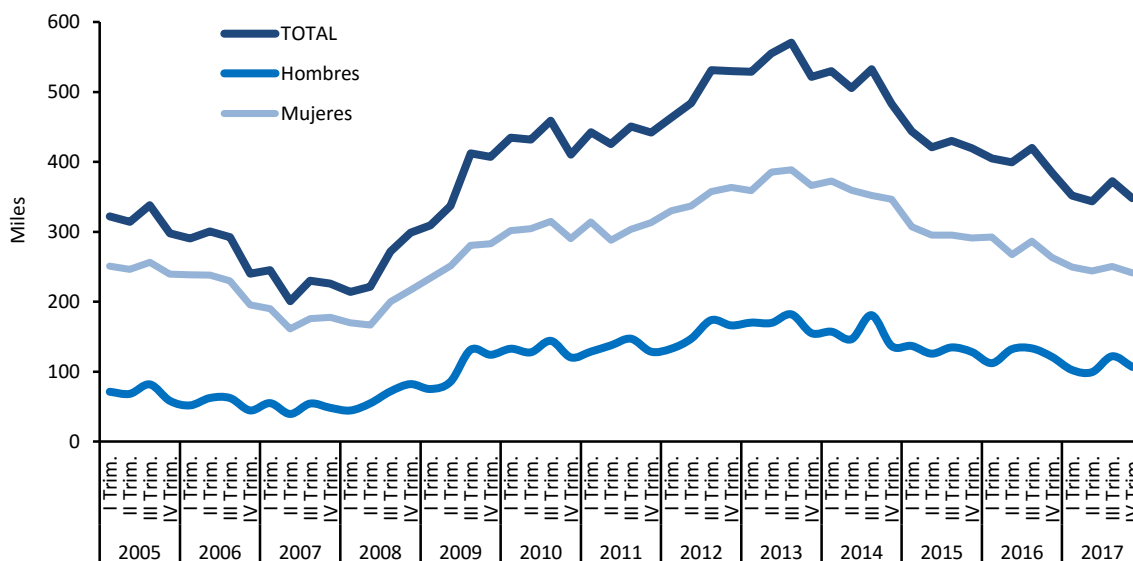

FUENTE: INE, EPA

El descenso del cuarto trimestre de 2017 está en línea con los descensos experimentados en los trimestres anteriores, a excepción del tercer trimestre en el que aumentó. El descenso afecta a hombres y mujeres y a jóvenes y adultos. Entre los hombres desciende en 15.200 personas y entre las mujeres en 9.200; entre los

⁵ Son aquellas personas que, según la EPA, forman parte de la población inactiva, no tienen trabajo y que no buscan empleo porque creen que no lo encontrarán, lo hayan buscado o no con anterioridad y aun estando disponibles para trabajar.

jóvenes de hasta 29 años desciende en 9.600 y entre los mayores de 30 años en 14.800. En el último año los denominados “desanimados” descienden en 36.200 personas, más en mujeres, para las que se reduce en 21.800 personas, un -8,3%, pero también en hombres (-14.300), siendo los adultos los que concentran la totalidad de la caída, mientras que entre los jóvenes se mantiene estable.

Su composición estructural presenta algunos cambios en los años analizados, de forma que la población inactiva desanimada si bien se integra mayoritariamente por mujeres, que representan el 69,3% del total de la población inactiva desanimada, su peso sobre el total se ha ido reduciendo paulatinamente. La presencia de los jóvenes hasta 24 años entre la población desanimada se ha reducido, también, sucesivamente, hasta representar el 7,0% de todos los desanimados en el cuarto trimestre de 2017. Esta proporción es inferior al peso que tienen sobre el conjunto de la población potencialmente activa, que supera el 10%.

3.6. LOS TRABAJADORES EXTRANJEROS

La **población extranjera** que trabaja o busca un empleo en España se está recuperando lentamente, después del fuerte ajuste experimentado especialmente en la segunda fase de la crisis, entre 2012 y 2014. En el cuarto trimestre de 2017 hay **2.781.000** personas extranjeras dentro de la población activa, 50.000 más que en el trimestre anterior. Esta cifra se mantiene en niveles de 2006, tras los descensos desde el nivel máximo alcanzado en 2009, cuando superaron los tres millones y medio. En el cuarto trimestre de 2017, después de trimestres consecutivos de descensos, hay 115.300 extranjeros más en el mercado de trabajo que hace un año.

Desde finales de 2014, el empleo y el paro entre los extranjeros han venido evolucionando más favorablemente, después de cinco años continuados de caídas del empleo. En el cuarto trimestre de 2017 se han creado 14.600 empleos, a un ritmo del 0,7%, el paro ha aumentado en 35.400 personas, un 5,7%, a la vez que se han incorporado 50.000 activos al mercado de trabajo (1,8%).

En términos anuales se refuerza la creación de empleo iniciada a finales de 2014: el empleo aumenta en 117.300 personas, a un ritmo del 5,8% frente a un 2,3% de aumento entre la población española. Sin embargo, contrariamente a lo sucedido entre la población española, la población extranjera en paro apenas descende, son 2.000 parados menos en el año (un -0,3%, muy inferior al descenso registrado entre los autóctonos, un -13,1%).

Este comportamiento se produce en un contexto de aumento de la población activa extranjera, frente a los fuertes descensos registrados en los años 2013 y 2014 y algo más atenuados en los años siguientes : aumenta a un ritmo anual del 4,3% frente a un descenso del 7% en esos años (entre la población española ha descendido un -0,5%).

Por colectivos, trimestralmente el empleo entre los extranjeros aumenta únicamente entre los hombres (16.900) y entre los mayores de 25 años (15.700),

mientras que desciende levemente entre las mujeres y entre los jóvenes. El paro aumenta en su casi totalidad en mujeres (33.200), así como entre los jóvenes (9.400) y entre los adultos (26.000). Anualmente, el empleo aumenta tanto en hombres (59.800) como en mujeres (57.600), y en jóvenes (45.900) y adultos (71.400), a la vez que el paro desciende en hombres (-9.300), y entre los de 25 a 54 años (-12.700).

Se mantiene la tasa de empleo y sube la tasa de paro de los extranjeros

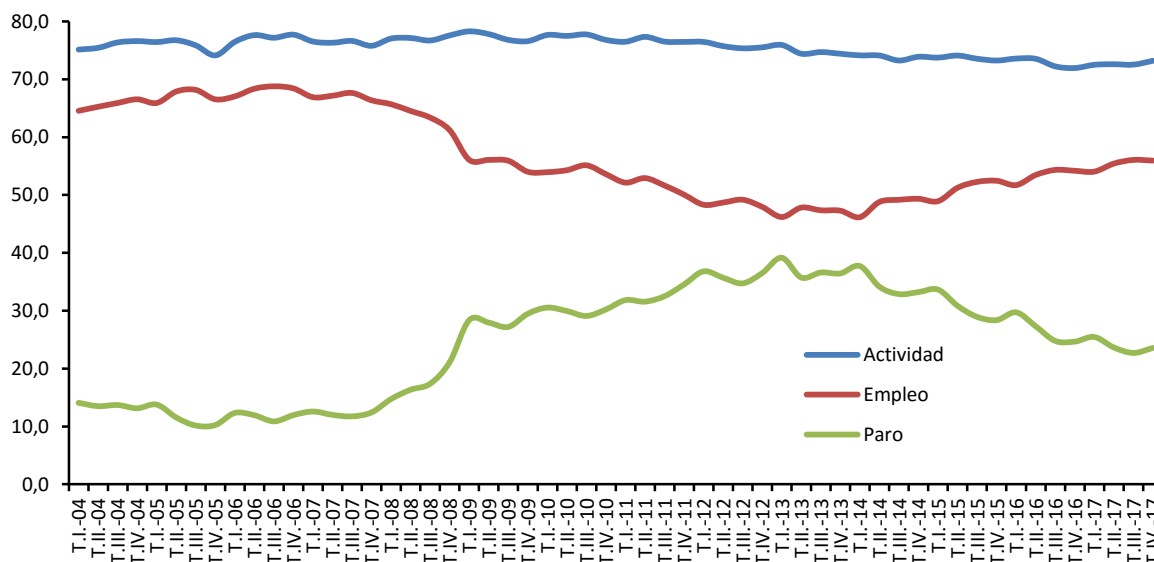

FUENTE: INE. EPA

Las **tasas de actividad, empleo y paro** entre la población extranjera son históricamente más altas, entre otras razones, por ser una población comparativamente más joven que la autóctona: alrededor del 83% de la población activa extranjera tiene entre 25 y 54 años frente a menos del 68% de los activos españoles. En el cuarto trimestre de 2017 la tasa de actividad para la población extranjera de 16 y más años es alta, se mantiene en el 73,2% (frente al 57,2% de la población autóctona). La tasa de empleo se sitúa en el 55,9% frente al 48,3% los autóctonos, y se sitúa 1,7 puntos por encima de la de hace un año, mientras que la tasa de paro sube al 23,6% frente al 15,6% entre los autóctonos, si bien es 1,1 puntos inferior a la alcanzada en el cuarto trimestre de 2016.

3.7. SALARIOS Y JORNADA DE TRABAJO

Durante 2017 se han pactado en negociación colectiva incrementos salariales próximos al 1,5%, superiores a los pactados en 2016, año en el que se situaron en el entorno del 1%, en el contexto actual de crecimiento económico elevado y creación de empleo con inflación al alza.

La Estadística de **Convenios Colectivos de Trabajo**, del Ministerio de Empleo y Seguridad Social, recoge la variación salarial media pactada en aquéllos convenios cuyos efectos económicos son conocidos y cuantificables. Con la información provisional de los convenios registrados en 2017, disponible a febrero de 2018, la variación salarial media pactada en los convenios con efectos económicos en 2017 se sitúa en el 1,47%, medio punto superior a la registrada en 2016, 1,00% para los convenios con efectos económicos en 2016 y frente al 0,69% en 2015.

Los datos de esta estadística están calculados con la información recogida en los convenios cuyos efectos económicos son conocidos y cuantificables y están registrados en el Registro de Convenios. La información que se proporciona a lo largo de todo el año es provisional, dado que se negocian y registran algunos convenios en fechas muy posteriores a la de finalización del año de referencia. Los datos para 2016 y 2017, si bien se refieren al año completo aún son provisionales en febrero de 2018, en la medida que la información disponible es todavía limitada, de forma que no serán definitivos hasta 18 meses después de finalizar el año de referencia, periodo necesario dado el desfase con que se firman algunos convenios respecto a la fecha de inicio de sus efectos económicos y el tiempo que transcurre entre la firma y la recepción y proceso de la información.

En 2017, con la información disponible en febrero de 2018, los convenios a **nivel de empresa** tienen una variación salarial media pactada del 1,20%, inferior a la pactada en los convenios “de ámbito superior”, del 1,49%, en línea con lo pactado históricamente, con la excepción de los años 2012 y 2013. En esos dos años, excepcionalmente en la serie histórica, los incrementos salariales fueron superiores

en los convenios “de empresa”, mientras que históricamente éstos eran inferiores a los acordados en los convenios “de ámbito superior”.

Se mantiene la tendencia al alza en los incrementos salariales negociados a partir de 2015, hasta alcanzar el 1,51% en febrero de 2018

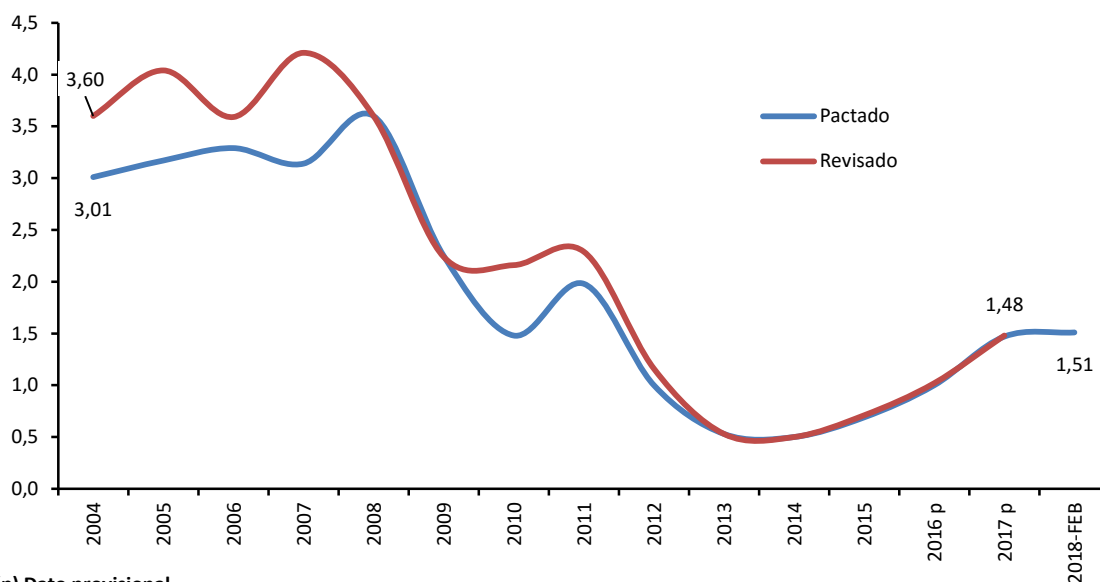

(p) Dato provisional.

FUENTE: MEYSS. Estadística de Convenios Colectivos de Trabajo.

La incorporación del efecto de las **cláusulas de garantía salarial** apenas está suponiendo un aumento del incremento salarial pactado, en un contexto de inflación al alza pero contenida, por debajo del 2%. Esto viene sucediendo desde 2008, con la excepción del 2010 y 2011, en contraste con lo sucedido históricamente, cuando las revisiones salariales elevaban sensiblemente al alza los salarios pactados inicialmente.

En 2018, con la información referida únicamente a enero y febrero, en los pocos convenios registrados en los dos primeros meses del año se recoge una variación salarial pactada del 1,51% mientras que en 2017, con la información que se disponía en el inicio del año, a febrero de 2017, las variaciones pactadas eran del 1,23%.

En cuanto a las “**inaplicaciones**” de convenios registradas en 2017, éstas se han ido reduciendo paulatinamente, desde el máximo alcanzado en 2013, tanto en el

número de empresas que inaplican como en el número de trabajadores que se ven afectados. Desde la entrada en vigor de la Reforma Laboral en marzo de 2012 y hasta diciembre de 2017 se han depositado en los registros de las distintas Autoridades Laborales 9.172 inaplicaciones de convenios y se han visto afectados 363.967 trabajadores, concentrándose el mayor número de inaplicaciones y de trabajadores afectados en el año 2013, para reducirse en los años siguientes. En 2017 se han depositado 1.076 inaplicaciones que afectan a 23.625 trabajadores, frente a 1.326 inaplicaciones y 32.064 trabajadores afectados en 2016.

En 2018, en los dos primeros meses se han depositado 194 inaplicaciones que afectan a 3.995 trabajadores.

Las características de las empresas que proceden a la inaplicación de convenios apenas experimentan cambios: son mayoritariamente empresas de menos de 50 trabajadores y del sector servicios. En la casi totalidad de los casos, el “descuelgue” se produjo con acuerdo en período de consultas y afectó fundamentalmente a la cuantía salarial pactada.

En cuanto a la evolución de los **costes laborales** a partir de la **Encuesta Trimestral de Coste Laboral** del INE, en el cuarto trimestre de 2017, los costes laborales por trabajador y mes se situaron en 2.668,8 euros, lo que supuso un aumento trimestral del 8,7%. Este comportamiento, tal y como se viene destacando, presenta un marcado componente estacional: en los primeros y terceros trimestres del año se producen descensos del salario frente a los segundos y cuartos trimestres, en los que éste aumenta coincidiendo con la percepción de las pagas extraordinarias anuales. Con los datos corregidos del efecto calendario y estacionalidad, los costes laborales por trabajador aumentan un 0,2% y el coste por hora efectiva un 0,5% con respecto al trimestre anterior.

Anualmente los costes laborales totales por trabajador y mes aumentaron 7 décimas: los costes salariales aumentaron un 0,5% y los costes no salariales un 1,5%, con respecto al nivel alcanzado en el cuarto trimestre de 2016. El coste laboral

horario aumenta en tasa anual un 1,2%, como consecuencia del menor número de horas efectivas trabajadas en este trimestre con respecto al mismo trimestre de 2016 (-0,5%).

Por sectores, en el último año, con datos del cuarto trimestre de 2017, el coste laboral aumentó en industria, un 1,1%, y en servicios, un 0,7%, mientras que descendió en construcción, un -0,2%.

Respecto a los **Costes Laborales Unitarios (CLU)**, a lo largo de 2017 han presentado un comportamiento contractivo, reflejando la mejora en la competitividad relativa. Este comportamiento se observa desde 2016, en un contexto de precios al alza.

Los CLU se mantienen en niveles negativos

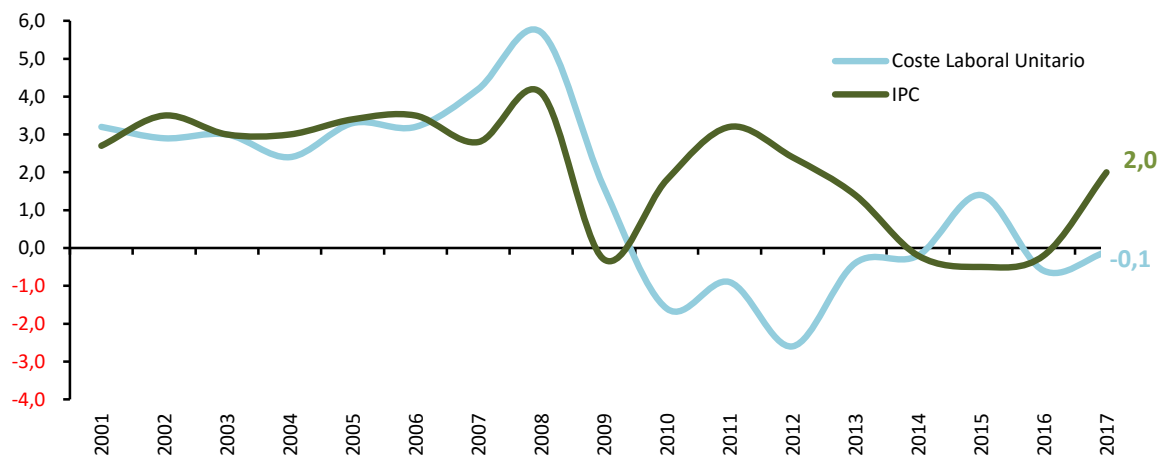

* CLU base 2008 de 2001 a 2009, y base 2010 de 2010 a 2014

FUENTE: INE

En el cuarto trimestre de 2017 los CLUs no han aumentado, la variación trimestral es de 0,0%, y la productividad y la remuneración por asalariado aumentan dos décimas, en línea con el comportamiento observado entre 2010 y 2014 cuando se acumularon descensos sucesivos, mientras que en 2015 experimentaron pequeños incrementos, para volver a descender en 2016. Los CLUs reales se mantienen 1,2 puntos por debajo del deflactor implícito del PIB.

En relación con los **niveles salariales**, la *Encuesta de Estructura Salarial* del INE relativa al año 2015, último dato disponible y cuyos principales resultados fueron analizados en el Informe de Junio, muestra que el salario medio anual bruto se situó en 2015 en 23.106,3 euros, 1,1 punto porcentual superior al de 2014, situándose el salario mediano en 19.466,49 euros y el más frecuente en el entorno de los 16.500 euros, similar al alcanzado en 2014.

Una información complementaria sobre salarios, tal y como se describió en el Informe anterior, es la obtenida anualmente a partir de la EPA, en la cual se analiza el salario del empleo principal expresado en forma de deciles, es la estadística *Decil de Salarios del Empleo Principal de la EPA* del INE. Los últimos datos disponibles son los relativos al año 2016. De acuerdo con esta información el salario medio se situó en 2016 en 1.878,1 euros y el salario mediano en 1.594,5 euros en términos brutos mensuales, en niveles similares a los mostrados por la Encuesta de Estructura Salarial. Se observa que casi las dos terceras partes de los asalariados españoles reciben salarios situados en los niveles extremos mientras que algo más de la tercera parte, el 40%, recibe un salario intermedio. En este sentido, el 30% de los asalariados españoles recibió en 2015 un salario mensual bruto superior a 2.137,5 euros frente a otro 30% que ganó menos de 1.229,3. El 40% restante percibió un salario bruto mensual entre 1.229,3 y 2.137,5 euros.

Al igual que en 2015, los salarios altos los concentran los hombres, los trabajadores mayores, los de alta cualificación, los de mayor antigüedad y en las actividades financieras y de la energía y, por el contrario, los salarios bajos se concentran entre las mujeres, los jóvenes, la baja cualificación, en los empleos temporales y a tiempo parcial y en las actividades de personal doméstico, las agrarias y hostelería. No obstante, en los niveles salariales influyen, también, factores tales como la antigüedad, el nivel de formación, la ocupación, el tipo de jornada, entre otros. Se observan, asimismo, diferencias regionales marcadas, concentrando los salarios más altos País Vasco, Madrid y Navarra, mientras que los más bajos se concentran en Extremadura, Murcia, Canarias, y Andalucía. Estos resultados ponen de

manifiesto el carácter estructural de esta distribución, de forma que apenas experimenta cambios de un año a otro.

Recuadro 2. La medición de la brecha salarial de género

Los indicadores de brecha salarial de género miden la diferencia entre los salarios de los hombres y las mujeres, expresado como porcentaje del salario de los hombres, de acuerdo a la siguiente estructura básica: $(\text{Salario de los hombres} - \text{Salario de las mujeres}) / \text{Salario de los hombres}$.

Las diferencias entre indicadores se encuentran en la forma de medir los salarios, - según se considere salarios por hora o por año, si se considera salario medio o mediano, si se tiene o no en cuenta las diferencias sectoriales, o las distintas trayectorias profesionales de hombres y mujeres-, así como en las fuentes utilizadas.

La Unión Europea utiliza el indicador de brecha salarial de género no ajustada (unadjusted gender pay gap, UGPG), que publica Eurostat anualmente en colaboración con los Institutos Nacionales de Estadística a partir de la Encuesta Cuatrienal de Estructura Salarial.

El indicador mide la diferencia entre el salario bruto medio por hora entre hombres y mujeres, expresado como porcentaje del salario bruto medio por hora de los hombres. Se calcula sobre los trabajadores asalariados de todos los sectores excepto el sector primario, los trabajadores de hogar y el sector público en empresas de 10 o más trabajadores, sin restricciones de edad o de horas trabajadas, incluyendo trabajadores a tiempo parcial e incluyendo pagas extra. Al estar “desajustado”, no tiene en cuenta las características individuales que pueden explicar parte de las diferencias salariales entre hombres y mujeres, el denominado “efecto composición”.

Experimentalmente, Eurostat ha elaborado un indicador ajustado para identificar con mayor precisión la discriminación salarial por razón de género (AGPG).

La OCDE publica un indicador de brecha salarial de género desajustado (gender wage gap, GWG), que define como la diferencia entre el salario bruto mediano anual de los hombres y de las mujeres, relativo al salario bruto mediano anual de los hombres. El indicador se refiere tanto a trabajadores asalariados a tiempo completo, que trabajaron 30 horas o más en la semana de referencia, como a trabajadores autónomos. En el indicador de España la fuente es la Encuesta de Condiciones de Vida.

El INE elabora el Indicador de acuerdo con la metodología de Eurostat (BSGA y BSGH), a partir de la Encuesta anual de Estructura Salarial, referido a todos los asalariados, excluyendo agricultura y empleados del hogar.

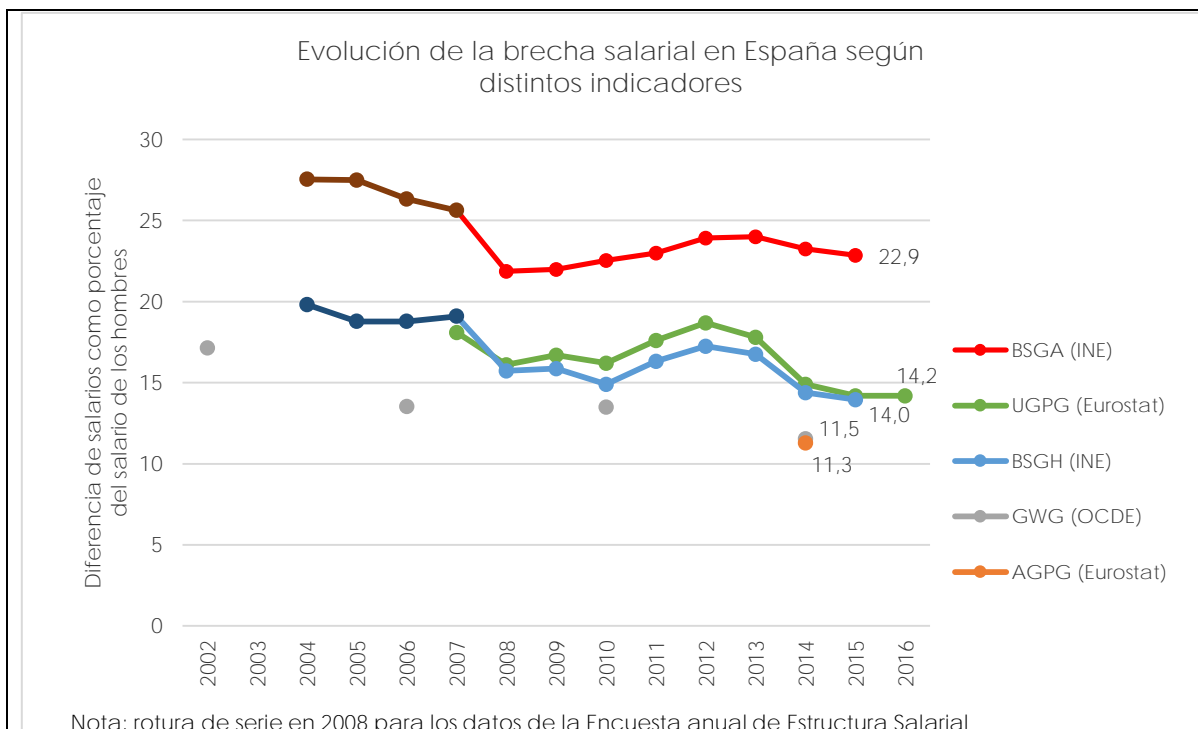

Los indicadores a partir de la Encuesta de Estructura Salarial, del INE, muestran que la brecha salarial es mayor si se considera el salario medio anual frente al salario medio por hora, debido a la mayor incidencia que tiene el tiempo parcial entre las mujeres, así como por su menor tasa de empleo, presionando a la baja los salarios (22,9 puntos frente a 14,0 puntos en 2015, respectivamente).

Por el contrario, el indicador de la OCDE, basado en el salario anual, muestra una brecha menor a la medida por Eurostat, debido al colectivo contemplado, en el que se incluyen los trabajadores a tiempo completo y los autónomos, como por la diferente fuente utilizada (11,5 puntos en 2014).

El indicador ajustado de Eurostat, en el cual se elimina el efecto composición, se estima una brecha salarial menor que la estimada con el indicador desajustado (de 11,3 puntos frente a 14,9 puntos en 2014, respectivamente).

Por último en relación con la **jornada de trabajo**, el número medio de horas trabajadas a la semana mantiene un comportamiento estable, con una ligera tendencia a la baja. En el cuarto trimestre de 2017, de acuerdo con la EPA, se ha situado en 37,7 horas, prácticamente sin cambios en relación con el trimestre anterior. Los hombres trabajan un mayor número de horas a la semana, 40,3 horas frente a 34,7 horas las mujeres.

Los datos de la submuestra de la EPA, referidos a 2017 muestran que los hombres tienen una mayor presencia en el desarrollo de jornadas atípicas. Alrededor de las dos terceras partes de los que trabajan sábados, domingos o por la noche son hombres, mientras que las mujeres tienen una mayor presencia en el empleo a tiempo parcial desarrollando jornadas más cortas. Con los datos de la submuestra se observa que los hombres constituían alrededor de las dos terceras partes de los ocupados que trabajan los sábados, domingos y, en menor medida, de noche o a última hora de la tarde. En cuanto a los que trabajan en su domicilio particular, alrededor del 40% eran mujeres. Esta situación apenas difiere de la observada en los últimos diez años.

El comportamiento a lo largo del año viene presentando pequeños descensos de la jornada en los primeros y cuartos trimestres y aumentos en los trimestres centrales del año. En 2017 apenas se ha reducido en el primer trimestre, se ha mantenido estable en el segundo y ha aumentado en el tercero, situándose al mismo nivel que en el tercer trimestre de 2016, para descender en el último trimestre. No obstante, se viene acumulando descensos anuales consecutivos, con una tendencia descendente clara, si bien las reducciones son limitadas y progresivas: desde las aproximadamente 40 horas semanales trabajadas en el año 2000 hasta las aproximadamente 38 horas trabajadas en estos momentos.

3.8. LA PROTECCIÓN POR DESEMPLEO

Al terminar 2017, en el mes de diciembre, de acuerdo con la última estadística disponible del SEPE, hay 1.894.209 **beneficiarios de prestaciones por desempleo**, 6.845 menos que en octubre. El 81,5% de ellos, 1.544.580, eran beneficiarios del sistema general y los 349.629 restantes, el 18,5%, beneficiarios del sistema especial. Dentro de los beneficiarios del sistema especial se incluyen las 55.480 personas que de media en el mes de diciembre están participando en el programa de activación para el empleo, puesto en marcha a finales de 2014.

El comportamiento del sistema de protección por desempleo presenta un componente estacional, de forma que en los primeros meses del año se registran descensos en los niveles de protección alcanzados y aumentos en los meses centrales. En este sentido, en 2017 desciende hasta mayo y se recupera en junio, julio y agosto, para descender en septiembre, y volver a aumentar en octubre y noviembre.

Mensualmente, en el mes de diciembre los beneficiarios de las prestaciones por desempleo aumentan en el nivel contributivo, con 20.595 beneficiarios más, mientras que desciende en el asistencial (-16.347), así como en el subsidio de trabajadores eventuales agrario (-3.400), en el programa de activación para el empleo (-1.489) y en la renta activa de inserción (-6.204).

En términos anuales, en el conjunto de 2017 se ha registrado un descenso en el número de beneficiarios del 8,0%, a un ritmo inferior al del descenso del paro registrado, que descendió un 9,3%.

En diciembre de 2017, en relación con diciembre de 2016, el sistema general experimenta una caída del 5,3% (-86.258), de mayor intensidad en el nivel asistencial (-8,8%) que en el contributivo (-1,4%). Descienden, asimismo, los beneficiarios de la renta activa de inserción (-15,8%) y, en menor medida, los eventuales agrarios, que descienden un -4,0%, en coherencia con la caída del paro

de larga duración. Por el contrario, los beneficiarios del programa de activación para el empleo más que duplican el número de beneficiarios (+169,7%).

Respecto a los sistemas complementarios de protección, el subsidio de trabajadores eventuales agrarios ha experimentado un descenso gradual a lo largo de los últimos diez años, hasta los 111.330 beneficiarios en diciembre de 2017, mientras que ha aumentado sucesivamente los beneficiarios de la Renta Activa de Inserción, hasta los 182.819 beneficiarios, adquiriendo un mayor peso relativo dentro del sistema especial de protección.

La **tasa de cobertura**, calculada en relación con el número de parados registrados con experiencia laboral de acuerdo con la metodología SISPE y el número de beneficiarios del subsidio de eventuales agrarios, según la fórmula de cálculo que se acordó con los interlocutores sociales, en la que se incluyen los beneficiarios del sistema general de protección por desempleo y el especial, excluyendo los beneficiarios del Programa de Activación para el Empleo y el PREPARA, se sitúa en diciembre de 2017 en el 58,6%, 7 décimas por debajo del nivel de noviembre y 2 puntos superior al nivel alcanzado hace un año. A lo largo del último año, en un contexto de reducción del paro registrado, se ha atenuado la reducción en el nivel de cobertura que se vino observando en los años anteriores. Hasta 2015 fue el sistema general el que acusó con mayor intensidad ese descenso, para atenuarse en 2016. La tasa de cobertura global del sistema en 2017 ha ascendido a 56,3%, 1,2 puntos superior a la alcanzada en 2016. Un concepto de tasa de cobertura más amplio, que incluyera a los beneficiarios del Programa de Activación para el Empleo, mostraría una mejora de mayor relevancia.

En los años de paro elevado se amplió el sistema de protección por desempleo, a favor de los parados con mayor permanencia en desempleo y mayores dificultades de inserción en el mercado de trabajo.

En 2011 se aprobó el *Programa de Recualificación Profesional para las Personas en Paro* (PREPARA), que se dirige a las personas en paro que agotan su prestación

por desempleo, con el objeto de mejorar la empleabilidad de los parados de larga duración con responsabilidades familiares mediante acciones de políticas activas de empleo dirigidas a elevar su cualificación, junto con una ayuda económica de acompañamiento, equivalente al 75% del IPREM, durante un máximo de seis meses.

Posteriormente, en 2014 se aprobó el Programa Extraordinario de Activación para el Empleo dirigido a aquellos parados de larga duración con cargas familiares que han agotado todo tipo de prestación contributiva o asistencial o ayuda social, con el objeto de insertarlos laboralmente mediante un itinerario personalizado intensivo, complementado con la percepción durante seis meses de una prestación económica equivalente al 80% del IPREM vinculada a la participación en las políticas de activación para el empleo.

En 2016, en la línea de ampliar la cobertura de los trabajadores que llevan más tiempo en desempleo, en abril se publicó el Real Decreto-ley por el que se prorrogaba un año el Programa de Activación para el Empleo, junto con la prórroga automática del Programa "PREPARA", por periodos de seis meses, siempre que la tasa de paro superara el 18% en la última EPA (hasta entonces la referencia era el 20%). La última prórroga del PREPARA se realizó el pasado mes de febrero, con vigencia hasta agosto de 2017.

En estos momentos, aunque la tasa de paro se sitúa por debajo del 18%, ante la necesidad de mantener la protección de este colectivo más vulnerable de trabajadores en desempleo, se aprobó en Consejo de Ministros el pasado 6 de octubre el Real Decreto-ley 14/2017, en el que se establece la reactivación extraordinaria y por tiempo limitado, hasta el 30 de abril, del plan PREPARA, fruto del Acuerdo en Conferencia Sectorial con las Comunidades Autónomas y tras ser debatido en el marco del diálogo social. Desde la aprobación de este programa, en marzo de 2011, se han beneficiado más de un millón de personas.

TABLAS Y GRÁFICOS

1. EL MERCADO DE TRABAJO EN EL CONTEXTO DE LA UNIÓN EUROPEA

UE-2.- TASAS DE ACTIVIDAD, EMPLEO Y PARO (15-64 AÑOS)

PERIODO	ACTIVIDAD			EMPLEO			PARO		
	UE-28	Zona Euro (19 Países)	ESPAÑA	UE-28	Zona Euro (19 Países)	ESPAÑA	UE-28	Zona Euro (19 Países)	ESPAÑA
Valores de las tasas en porcentaje									
1998			62,7			51,0			18,8
1999			63,6			53,7			15,6
2000		67,6	65,1		61,1	56,1		9,5	13,9
2001		67,6	64,4		61,9	57,7		8,4	10,4
2002	68,6	68,2	66,4	62,3	62,3	59,0	9,1	8,7	11,2
2003	68,9	68,9	67,8	62,6	62,6	60,1	9,1	9,1	11,3
2004	69,2	69,2	68,7	62,7	62,7	61,1	9,3	9,3	11,1
2005	69,7	69,9	70,0	63,4	63,5	63,6	9,0	9,1	9,2
2006	70,1	70,4	71,1	64,3	64,5	65,0	8,3	8,3	8,5
2007	70,3	70,8	71,7	65,2	65,5	65,8	7,2	7,5	8,3
2008	70,7	71,2	72,7	65,7	65,8	64,5	7,1	7,5	11,3
2009	70,8	71,3	73,1	64,5	64,4	60,0	9,0	9,6	18,0
2010	71,0	71,3	73,5	64,1	64,0	58,9	9,7	10,2	20,0
2011	71,1	71,4	73,9	64,2	64,1	58,0	9,7	10,2	21,5
2012	71,7	72,0	74,3	64,1	63,7	55,8	10,6	11,4	24,9
2013	72,0	72,2	74,3	64,1	63,4	54,8	11,0	12,1	26,2
2014	72,3	72,3	74,2	64,8	63,8	56,0	10,4	11,8	24,6
2015	72,5	72,4	74,3	65,6	64,5	57,8	9,6	11,0	22,2
2016	72,9	72,8	74,2	66,6	65,4	59,6	8,7	10,2	19,7
2015									
III Trim.	72,7	72,5	74,3	66,1	64,9	58,4	9,1	10,4	21,3
IV Trim.	72,7	72,6	74,2	66,0	64,8	58,6	9,2	10,7	21,0
2016									
I Trim.	72,5	72,4	74,2	65,7	64,6	58,5	9,3	10,8	21,1
II Trim.	72,9	72,8	74,4	66,6	65,4	59,4	8,7	10,2	20,1
III Trim.	73,2	73,0	74,3	67,1	65,9	60,2	8,4	9,7	19,0
IV Trim.	73,0	73,0	74,0	66,9	65,7	60,1	8,4	9,9	18,7
2017									
I Trim.	72,8	72,7	73,8	66,7	65,4	59,9	8,4	10,0	18,9
II Trim.	73,3	73,0	73,9	67,7	66,3	61,1	7,7	9,1	17,3
III Trim.	73,6	73,3	74,0	68,2	66,8	61,8	7,5	8,8	16,5
Variaciones con respecto al trimestre anterior en puntos porcentuales									
2016									
III Trim.	0,3	0,2	-0,1	0,5	0,5	0,8	-0,3	-0,5	-1,1
IV Trim.	-0,2	0,0	-0,3	-0,2	-0,2	-0,1	0,0	0,2	-0,3
2017									
I Trim.	-0,2	-0,3	-0,2	-0,2	-0,3	-0,2	0,0	0,1	0,2
II Trim.	0,5	0,3	0,1	1,0	0,9	1,2	-0,7	-0,9	-1,6
III Trim.	0,3	0,3	0,1	0,5	0,5	0,7	-0,2	-0,3	-0,8
Variaciones con respecto a igual periodo del año anterior en puntos porcentuales									
2003	0,3	0,7	1,4	0,3	0,3	1,1	0,0	0,4	0,1
2004	0,3	0,3	0,9	0,1	0,1	1,0	0,2	0,2	-0,2
2005	0,5	0,7	1,3	0,7	0,8	2,5	-0,3	-0,2	-1,9
2006	0,4	0,5	1,0	0,9	1,0	1,5	-0,7	-0,8	-0,7
2007	0,2	0,4	0,7	0,9	1,0	0,8	-1,1	-0,8	-0,2
2008	0,4	0,4	1,0	0,5	0,3	-1,3	-0,1	0,0	3,0
2009	0,1	0,1	0,4	-1,2	-1,4	-4,5	1,9	2,1	6,7
2010	0,2	0,0	0,5	-0,4	-0,4	-1,1	0,7	0,6	2,0
2011	0,1	0,1	0,4	0,1	0,1	-0,8	0,0	0,0	1,6
2012	0,6	0,6	0,4	-0,1	-0,4	-2,3	0,9	1,2	3,4
2013	0,3	0,2	0,0	0,0	-0,3	-0,9	0,4	0,7	1,3
2014	0,3	0,1	-0,1	0,7	0,4	1,2	-0,6	-0,3	-1,7
2015	0,2	0,1	0,1	0,8	0,6	1,8	-0,8	-0,8	-2,4
2016	0,4	0,4	-0,1	1,0	1,0	1,8	-0,9	-0,9	-2,5
2015									
III Trim.	0,2	0,1	0,2	0,8	0,7	1,9	-0,8	-0,9	-2,5
IV Trim.	0,2	0,0	-0,3	0,8	0,7	1,8	-0,9	-1,0	-2,8
2016									
I Trim.	0,3	0,2	0,1	1,0	0,9	2,1	-1,0	-1,0	-2,8
II Trim.	0,5	0,4	-0,2	1,1	1,0	1,6	-0,9	-0,9	-2,4
III Trim.	0,5	0,5	0,0	1,0	1,0	1,8	-0,7	-0,7	-2,3
IV Trim.	0,3	0,4	-0,2	0,9	0,9	1,5	-0,8	-0,8	-2,3
2017									
I Trim.	0,3	0,3	-0,4	1,0	0,8	1,4	-0,9	-0,8	-2,2
II Trim.	0,4	0,2	-0,5	1,1	0,9	1,7	-1,0	-1,1	-2,8
III Trim.	0,4	0,3	-0,3	1,1	0,9	1,6	-0,9	-0,9	-2,5

FUENTE: EUROSTAT
A-INF TRIM\UE.2-TASAS

Gráfico UE-1.- Tasas de Actividad, Empleo y Paro

Tasa de Actividad (15-64)

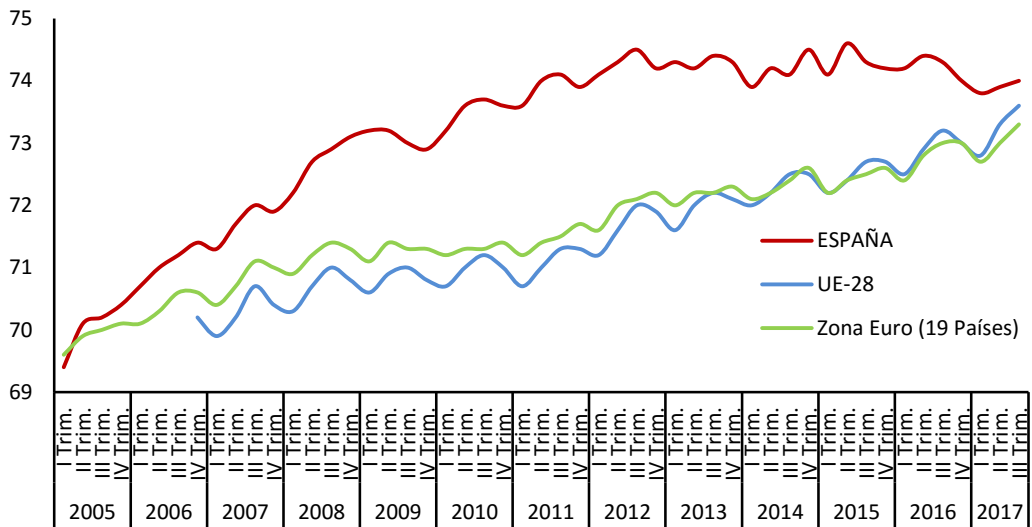

FUENTE: EUROSTAT

Tasa de Empleo (15-64)

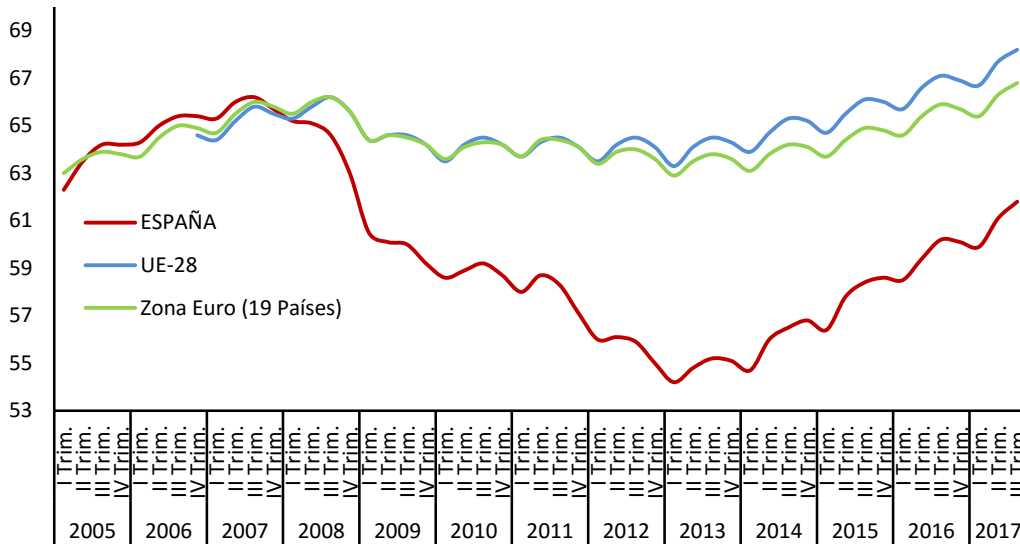

FUENTE: EUROSTAT

Tasa de Paro (15-64)

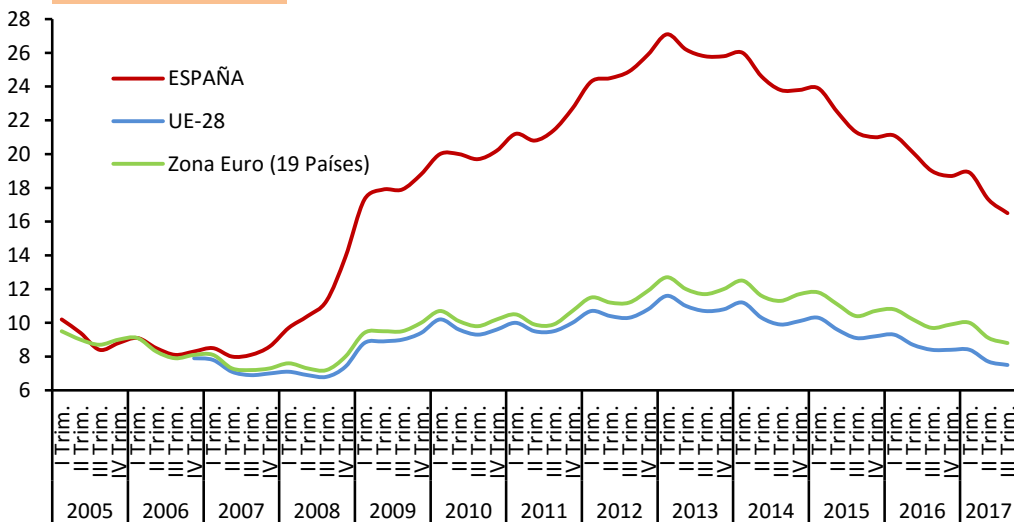

FUENTE: EUROSTAT

UE-3.- TASAS DE ACTIVIDAD, EMPLEO Y PARO (15-24 AÑOS)

PERIODO	ACTIVIDAD			EMPLEO			PARO		
	UE-28	Zona Euro (19 Países)	ESPAÑA	UE-28	Zona Euro (19 Países)	ESPAÑA	UE-28	Zona Euro (19 Países)	ESPAÑA
Valores de las tasas en porcentaje									
1998			41,1			26,5			35,4
1999			42,0			29,8			29,1
2000		44,2	43,1		36,2	32,2		18,1	25,3
2001		43,7	42,4		36,7	33,6		16,1	20,7
2002	44,7	43,8	43,6	36,6	36,6	34,3	18,1	16,6	21,5
2003	43,9	43,6	44,4	35,9	36,1	34,5	18,3	17,1	22,3
2004	43,8	43,3	44,9	35,6	35,6	34,8	18,7	17,9	22,5
2005	44,2	43,9	47,9	35,9	36,1	38,5	18,7	17,9	19,7
2006	44,1	43,9	48,2	36,4	36,6	39,6	17,4	16,6	17,9
2007	44,0	44,1	47,9	37,2	37,5	39,2	15,5	15,0	18,1
2008	44,2	44,2	47,7	37,3	37,3	36,0	15,6	15,5	24,5
2009	43,5	43,3	45,0	34,8	34,7	28,0	19,9	20,0	37,8
2010	42,8	42,2	42,7	33,8	33,4	25,0	21,0	20,8	41,5
2011	42,5	41,7	40,9	33,3	32,9	22,0	21,7	21,2	46,2
2012	42,3	41,3	39,0	32,5	31,6	18,4	23,2	23,4	52,9
2013	42,0	40,8	37,8	32,1	30,9	16,8	23,6	24,2	55,5
2014	41,7	40,1	35,7	32,4	30,6	16,7	22,2	23,8	53,2
2015	41,5	39,6	34,7	33,0	30,7	17,9	20,4	22,4	48,4
2016	41,5	39,5	33,0	33,8	31,2	18,4	18,7	21,0	44,5
2015									
III Trim.	42,6	40,4	36,8	34,1	31,6	19,6	19,9	21,9	46,6
IV Trim.	41,4	39,5	33,3	33,3	30,8	17,9	19,6	21,9	46,2
2016									
I Trim.	40,6	38,6	32,3	32,7	30,2	17,3	19,5	21,9	46,5
II Trim.	41,2	39,1	33,4	33,5	30,9	17,9	18,7	21,0	46,5
III Trim.	42,7	40,5	34,5	34,8	32,3	20,0	18,5	20,4	41,9
IV Trim.	41,4	39,6	31,9	34,0	31,5	18,2	18,1	20,5	42,9
2017									
I Trim.	40,6	38,7	31,7	33,4	31,0	18,5	17,7	19,9	41,7
II Trim.	41,2	39,1	32,9	34,3	31,6	19,9	16,9	19,1	39,5
III Trim.	42,9	41,0	35,8	35,8	33,5	22,9	16,6	18,3	36,0
Variaciones con respecto al trimestre anterior en puntos porcentuales									
2016									
III Trim.	1,5	1,4	1,1	1,3	1,4	2,1	-0,2	-0,6	-4,6
IV Trim.	-1,3	-0,9	-2,6	-0,8	-0,8	-1,8	-0,4	0,1	1,0
2017									
I Trim.	-0,8	-0,9	-0,2	-0,6	-0,5	0,3	-0,4	-0,6	-1,2
II Trim.	0,6	0,4	1,2	0,9	0,6	1,4	-0,8	-0,8	-2,2
III Trim.	1,7	1,9	2,9	1,5	1,9	3,0	-0,3	-0,8	-3,5
Variaciones con respecto a igual periodo del año anterior en puntos porcentuales									
2003	-0,8	-0,2	0,8	-0,7	-0,5	0,2	0,2	0,5	0,8
2004	-0,1	-0,3	0,5	-0,3	-0,5	0,3	0,4	0,8	0,2
2005	0,4	0,6	3,0	0,3	0,5	3,7	0,0	0,0	-2,9
2006	-0,1	0,0	0,3	0,5	0,5	1,1	-1,3	-1,3	-1,8
2007	-0,1	0,2	-0,3	0,8	0,9	-0,3	-1,9	-1,6	0,2
2008	0,2	0,1	-0,2	0,1	-0,2	-3,2	0,1	0,5	6,4
2009	-0,7	-0,9	-2,7	-2,5	-2,6	-8,0	4,3	4,5	13,3
2010	-0,7	-1,1	-2,4	-1,0	-1,3	-3,1	1,1	0,8	3,8
2011	-0,3	-0,5	-1,7	-0,5	-0,5	-3,0	0,7	0,4	4,7
2012	-0,2	-0,4	-1,9	-0,8	-1,3	-3,6	1,5	2,2	6,7
2013	-0,3	-0,5	-1,3	-0,4	-0,7	-1,6	0,4	0,8	2,6
2014	-0,4	-0,8	-2,1	0,3	-0,3	-0,1	-1,4	-0,4	-2,3
2015	-0,2	-0,5	-1,0	0,6	0,2	1,2	-1,9	-1,4	-4,9
2016	0,0	-0,1	-1,7	0,7	0,5	0,4	-1,7	-1,4	-3,9
2015									
III Trim.	-0,4	-0,8	-0,2	0,4	-0,1	2,0	-1,7	-1,2	-5,8
IV Trim.	-0,2	-0,5	-1,8	0,6	0,1	1,0	-1,9	-1,5	-5,6
2016									
I Trim.	-0,4	-0,8	-1,6	0,5	0,0	0,8	-2,0	-1,4	-4,9
II Trim.	0,3	0,1	-1,4	1,0	0,6	0,2	-1,7	-1,3	-2,7
III Trim.	0,1	0,1	-2,3	0,7	0,7	0,4	-1,4	-1,5	-4,7
IV Trim.	0,0	0,1	-1,4	0,7	0,7	0,3	-1,5	-1,4	-3,3
2017									
I Trim.	0,0	0,1	-0,6	0,7	0,8	1,2	-1,8	-2,0	-4,8
II Trim.	0,0	0,0	-0,5	0,8	0,7	2,0	-1,8	-1,9	-7,0
III Trim.	0,2	0,5	1,3	1,0	1,2	2,9	-1,9	-2,1	-5,9

FUENTE: EUROSTAT

A-INF TRIM\UE.3-TASAS15-24

Gráfico UE-2.- Tasas de Actividad, Empleo y Paro

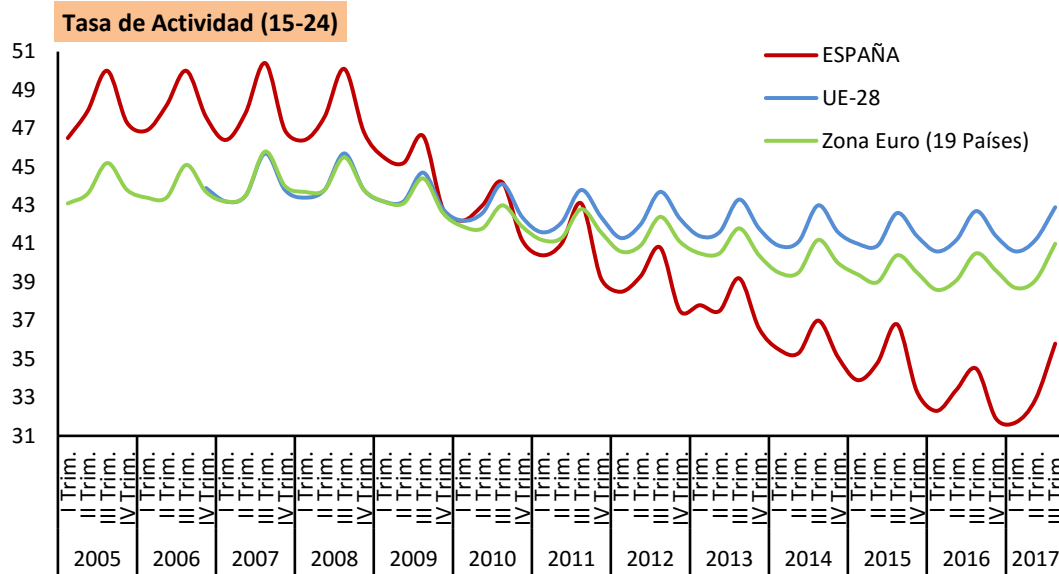

FUENTE: EUROSTAT

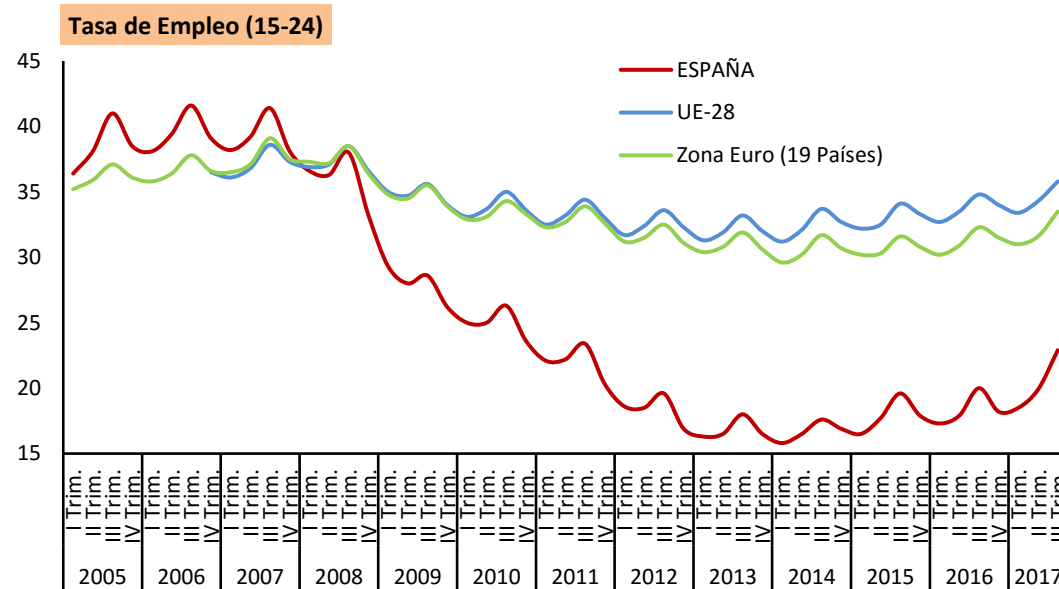

FUENTE: EUROSTAT

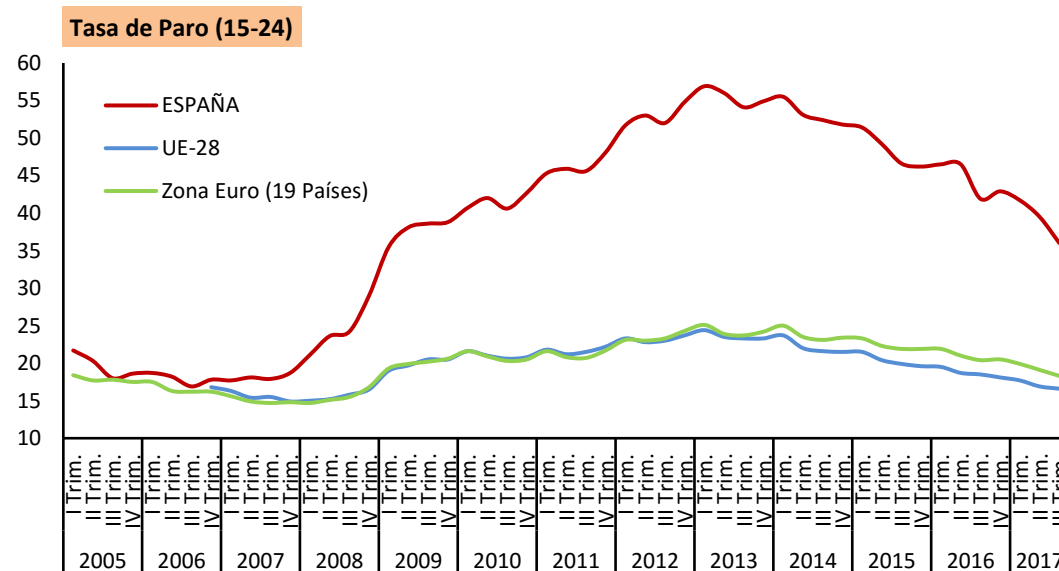

FUENTE: EUROSTAT

UE-4.-TASA DE JÓVENES SIN EMPLEO QUE NO SIGUEN EN FORMACIÓN (15-24)⁽¹⁾

PERIODO	TOTAL			HOMBRES			MUJERES		
	UE-28 ⁽²⁾	Zona Euro (19 Países)	ESPAÑA	UE-28 ⁽²⁾	Zona Euro (19 Países)	ESPAÑA	UE-28 ⁽²⁾	Zona Euro (19 Países)	ESPAÑA
Valores de las tasas en porcentaje									
2000	13,2	12,1	12,1	11,5	10,4	10,2	14,9	13,9	14,1
2001	12,8	11,7	12,0	11,2	10,1	10,0	14,4	13,3	14,1
2002	13,0	11,7	12,6	11,7	10,4	10,7	14,4	13,1	14,6
2003	13,1	12,0	12,5	12,1	10,9	10,9	14,2	13,1	14,2
2004	12,9	12,0	12,5	11,8	11,0	10,8	14,0	13,1	14,3
2005	12,7	12,1	13,0	11,5	11,0	11,1	13,9	13,3	14,9
2006	11,7	11,3	11,8	10,6	10,2	10,3	12,9	12,4	13,5
2007	11,0	10,8	12,0	9,8	9,8	10,4	12,2	11,8	13,7
2008	10,9	11,0	14,3	9,7	10,2	13,9	12,1	11,8	14,6
2009	12,4	12,6	18,1	12,0	12,6	19,4	12,9	12,6	16,7
2010	12,8	12,8	17,8	12,3	12,7	18,8	13,2	12,8	16,8
2011	12,9	12,7	18,2	12,6	12,6	19,2	13,3	12,9	17,3
2012	13,2	13,1	18,6	12,9	13,2	19,6	13,4	13,0	17,6
2013	13,0	12,9	18,6	12,8	13,0	19,4	13,2	12,8	17,8
2014	12,5	12,6	17,1	12,3	12,7	18,0	12,7	12,5	16,2
2015	12,0	12,2	15,6	11,7	12,3	16,4	12,3	12,1	14,9
2016	11,5	11,7	14,6	11,2	11,7	15,1	11,9	11,7	14,1
Variaciones con respecto a igual periodo del año anterior en puntos porcentuales									
2001	-0,4	-0,4	-0,1	-0,3	-0,3	-0,2	-0,5	-0,6	0,0
2002	0,2	0,0	0,6	0,5	0,3	0,7	0,0	-0,2	0,5
2003	0,1	0,3	-0,1	0,4	0,5	0,2	-0,2	0,0	-0,4
2004	-0,2	0,0	0,0	-0,3	0,1	-0,1	-0,2	0,0	0,1
2005	-0,2	0,1	0,5	-0,3	0,0	0,3	-0,1	0,2	0,6
2006	-1,0	-0,8	-1,2	-0,9	-0,8	-0,8	-1,0	-0,9	-1,4
2007	-0,7	-0,5	0,2	-0,8	-0,4	0,1	-0,7	-0,6	0,2
2008	-0,1	0,2	2,3	-0,1	0,4	3,5	-0,1	0,0	0,9
2009	1,5	1,6	3,8	2,3	2,4	5,5	0,8	0,8	2,1
2010	0,4	0,2	-0,3	0,3	0,1	-0,6	0,3	0,2	0,1
2011	0,1	-0,1	0,4	0,3	-0,1	0,4	0,1	0,1	0,5
2012	0,3	0,4	0,4	0,3	0,6	0,4	0,1	0,1	0,3
2013	-0,2	-0,2	0,0	-0,1	-0,2	-0,2	-0,2	-0,2	0,2
2014	-0,5	-0,3	-1,5	-0,5	-0,3	-1,4	-0,5	-0,3	-1,6
2015	-0,5	-0,4	-1,5	-0,6	-0,4	-1,6	-0,4	-0,4	-1,3
2016	-0,5	-0,5	-1,0	-0,5	-0,6	-1,3	-0,4	-0,4	-0,8

⁽¹⁾ Tasa "Ni-Ni" o Tasa "NEET" se refiere al porcentaje de jóvenes que no está trabajando ni tampoco está estudiando o en proceso de formación.

⁽²⁾ UE-27 para los años 2000 y 2001.

FUENTE: EUROSTAT

A-INF TRIM\UE.4-NI-nis

Gráfico UE-3.- Tasa de jóvenes sin empleo que no siguen en formación

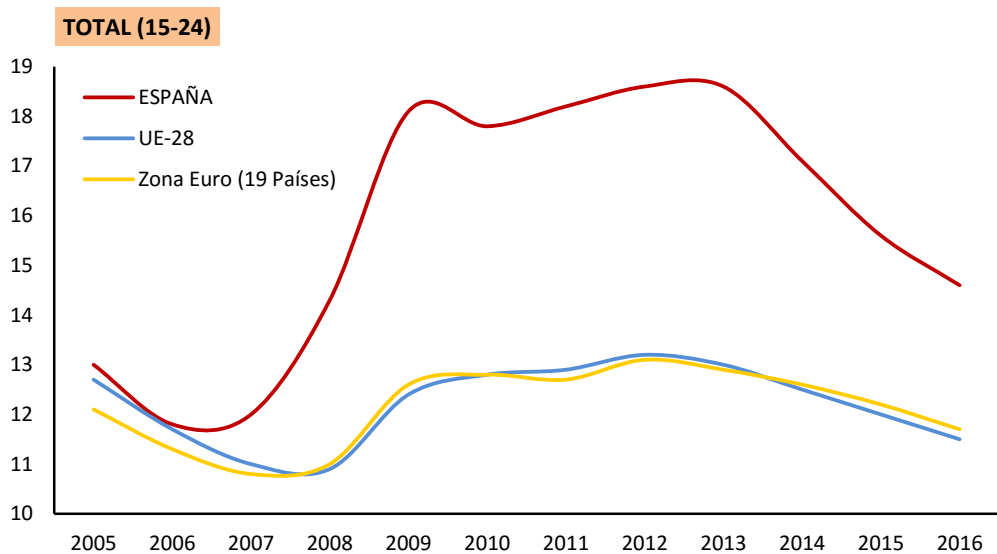

FUENTE: EUROSTAT

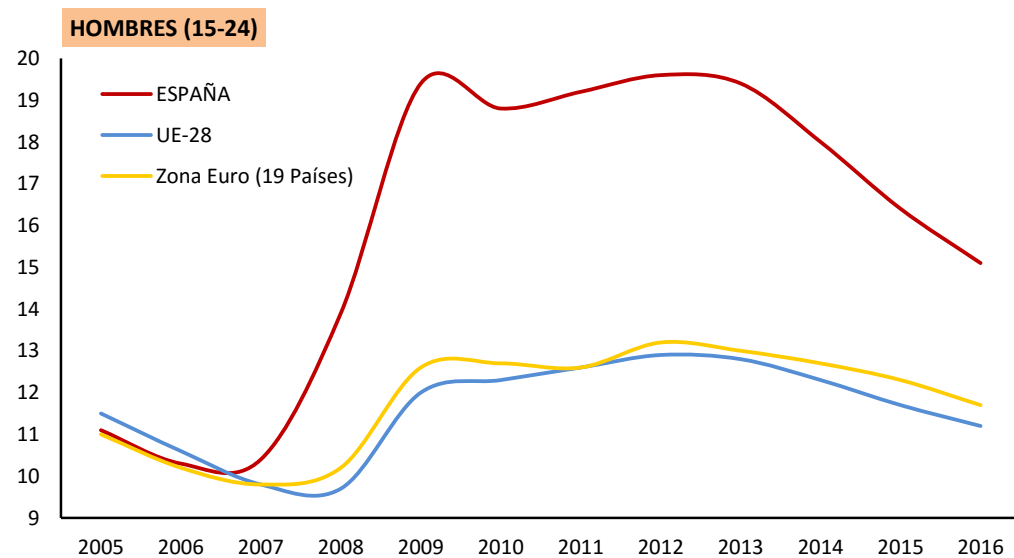

FUENTE: EUROSTAT

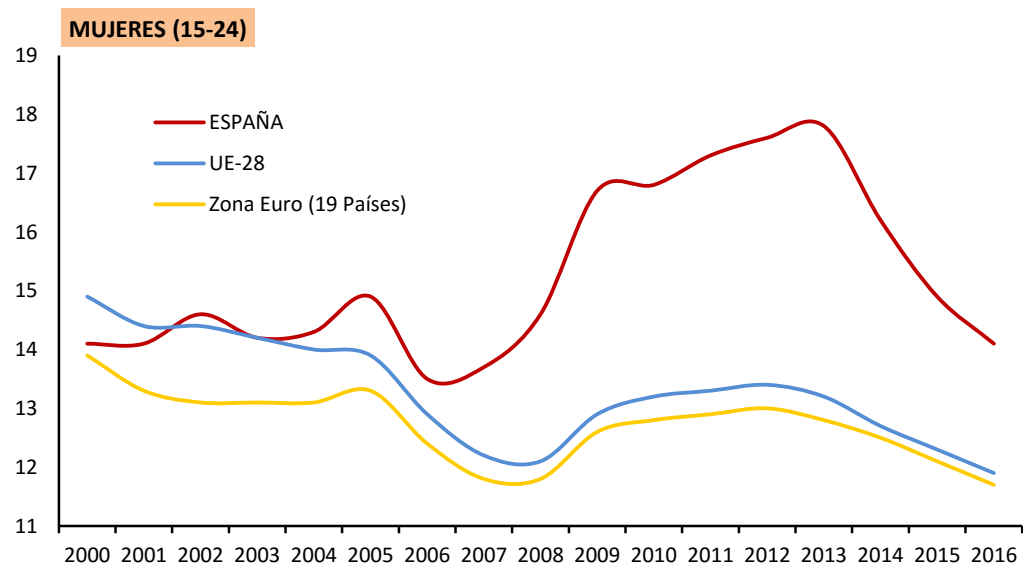

FUENTE: EUROSTAT

UE-5.- TASAS DE ACTIVIDAD, EMPLEO Y PARO (55-64 AÑOS)

PERIODO	ACTIVIDAD			EMPLEO			PARO		
	UE-28	Zona Euro (19 Países)	ESPAÑA	UE-28	Zona Euro (19 Países)	ESPAÑA	UE-28	Zona Euro (19 Países)	ESPAÑA
Valores de las tasas en porcentaje									
1998			39,4			35,3			10,3
1999			38,7			34,9			9,6
2000		37,3	40,8		34,1	36,8		8,6	9,8
2001		37,4	41,7		34,6	39,1		7,7	6,3
2002	40,7	38,9	43,0	38,1	36,1	39,9	6,3	7,2	7,1
2003	42,5	40,6	43,9	39,8	37,5	40,9	6,5	7,5	6,8
2004	43,3	41,6	44,3	40,4	38,3	41,0	6,8	8,0	7,5
2005	45,1	43,7	46,0	42,2	40,5	43,1	6,4	7,4	6,3
2006	46,1	44,9	46,8	43,3	41,7	44,1	6,1	7,1	5,8
2007	47,0	46,2	47,3	44,5	43,3	44,5	5,4	6,2	6,0
2008	47,9	47,1	49,1	45,5	44,4	45,5	5,1	5,8	7,3
2009	48,9	48,4	50,0	45,9	45,1	44,0	6,2	6,8	12,1
2010	49,6	49,4	50,8	46,2	45,8	43,6	6,8	7,4	14,2
2011	50,6	50,7	52,4	47,2	47,0	44,5	6,8	7,3	15,1
2012	52,5	52,8	53,5	48,7	48,6	43,9	7,3	8,0	18,0
2013	54,3	54,6	54,1	50,1	50,0	43,3	7,7	8,5	20,0
2014	55,9	56,4	55,4	51,8	51,7	44,3	7,4	8,4	20,0
2015	57,3	58,0	57,6	53,3	53,3	46,9	7,0	8,1	18,6
2016	59,1	59,8	59,2	55,2	55,3	49,1	6,5	7,5	17,0
2015									
III Trim.	57,6	58,2	57,6	53,7	53,7	47,0	6,7	7,7	18,5
IV Trim.	57,9	58,5	58,8	54,0	53,8	48,0	6,8	8,1	18,3
2016									
I Trim.	58,3	59,1	59,2	54,3	54,4	48,6	6,9	7,9	17,8
II Trim.	59,1	59,8	58,9	55,2	55,3	48,8	6,5	7,6	17,1
III Trim.	59,3	60,0	59,4	55,6	55,6	49,5	6,2	7,2	16,5
IV Trim.	59,6	60,3	59,3	55,8	55,8	49,4	6,3	7,4	16,7
2017									
I Trim.	59,7	60,4	59,3	55,8	55,9	49,7	6,4	7,4	16,2
II Trim.	60,6	61,3	59,7	57,1	57,2	50,5	5,8	6,7	15,5
III Trim.	60,9	61,4	59,6	57,5	57,4	50,8			
Variaciones con respecto al trimestre anterior en puntos porcentuales									
2016									
III Trim.	0,2	0,2	0,5	0,4	0,3	0,7	-0,3	-0,4	-0,6
IV Trim.	0,3	0,3	-0,1	0,2	0,2	-0,1	0,1	0,2	0,2
2017									
I Trim.	0,1	0,1	0,0	0,0	0,1	0,3	0,1	0,0	-0,5
II Trim.	0,9	0,9	0,4	1,3	1,3	0,8	-0,6	-0,7	-0,7
III Trim.	0,3	0,1	-0,1	0,4	0,2	0,3	-5,8	-6,7	-15,5
Variaciones con respecto a igual periodo del año anterior en puntos porcentuales									
2003	1,8	1,7	0,9	1,7	1,4	1,0	0,2	0,3	-0,3
2004	0,8	1,0	0,4	0,6	0,8	0,1	0,3	0,5	0,7
2005	1,8	2,1	1,7	1,8	2,2	2,1	-0,4	-0,6	-1,2
2006	1,0	1,2	0,9	1,1	1,2	1,0	-0,3	-0,3	-0,5
2007	0,9	1,3	0,5	1,2	1,6	0,4	-0,7	-0,9	0,2
2008	0,9	0,9	1,8	1,0	1,1	1,0	-0,3	-0,4	1,4
2009	1,0	1,3	0,9	0,4	0,7	-1,5	1,1	1,0	4,8
2010	0,7	1,0	0,7	0,3	0,7	-0,4	0,6	0,6	2,2
2011	1,0	1,3	1,7	1,0	1,2	0,9	0,0	-0,1	0,8
2012	1,9	2,1	1,1	1,5	1,6	-0,6	0,5	0,7	3,0
2013	1,8	1,8	0,5	1,4	1,4	-0,6	0,4	0,5	2,0
2014	1,6	1,8	1,4	1,7	1,7	1,1	-0,3	-0,1	0,0
2015	1,4	1,6	2,2	1,5	1,6	2,6	-0,4	-0,3	-1,4
2016	1,8	1,8	1,6	2,0	2,0	2,2	-0,5	-0,6	-1,6
2015									
III Trim.	1,5	1,6	2,2	1,5	1,6	2,4	-0,3	-0,2	-1,0
IV Trim.	1,3	1,3	2,3	1,5	1,4	2,7	-0,5	-0,4	-1,4
2016									
I Trim.	1,9	1,8	2,5	2,1	2,0	2,7	-0,5	-0,6	-1,3
II Trim.	2,0	1,8	1,5	2,1	2,1	2,1	-0,5	-0,5	-1,5
III Trim.	1,7	1,8	1,8	1,9	1,9	2,5	-0,5	-0,5	-2,0
IV Trim.	1,7	1,8	0,5	1,8	2,0	1,4	-0,5	-0,7	-1,6
2017									
I Trim.	1,4	1,3	0,1	1,5	1,5	1,1	-0,5	-0,5	-1,6
II Trim.	1,5	1,5	0,8	1,9	1,9	1,7	-0,7	-0,9	-1,6
III Trim.	1,6	1,4	0,2	1,9	1,8	1,3	-6,2	-7,2	-16,5

FUENTE: EUROSTAT

A-INF TRIM\UE.5-TASAS55-64

Gráfico UE-4.- Tasas de Actividad, Empleo y Paro

Tasa de Actividad (55-64)

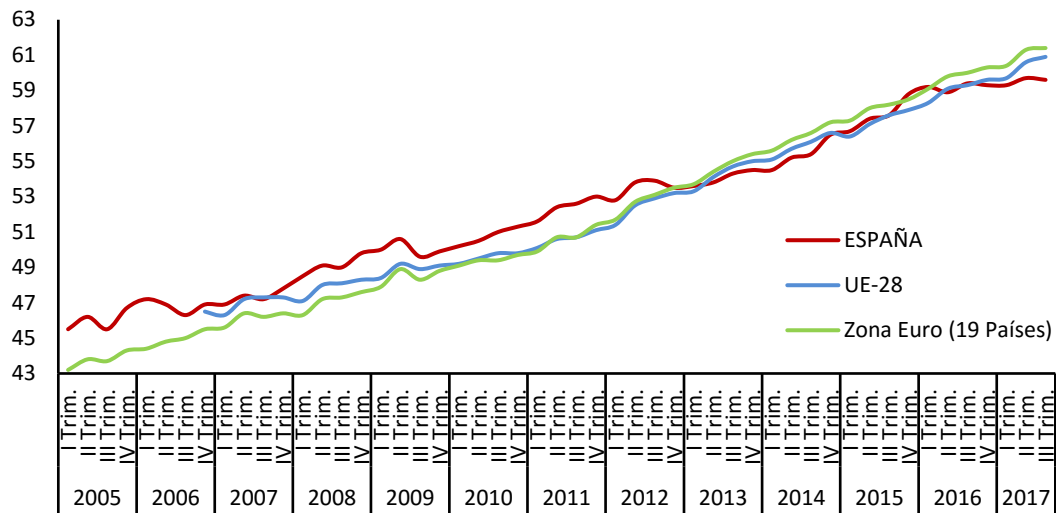

FUENTE: EUROSTAT

Tasa de Empleo (55-64)

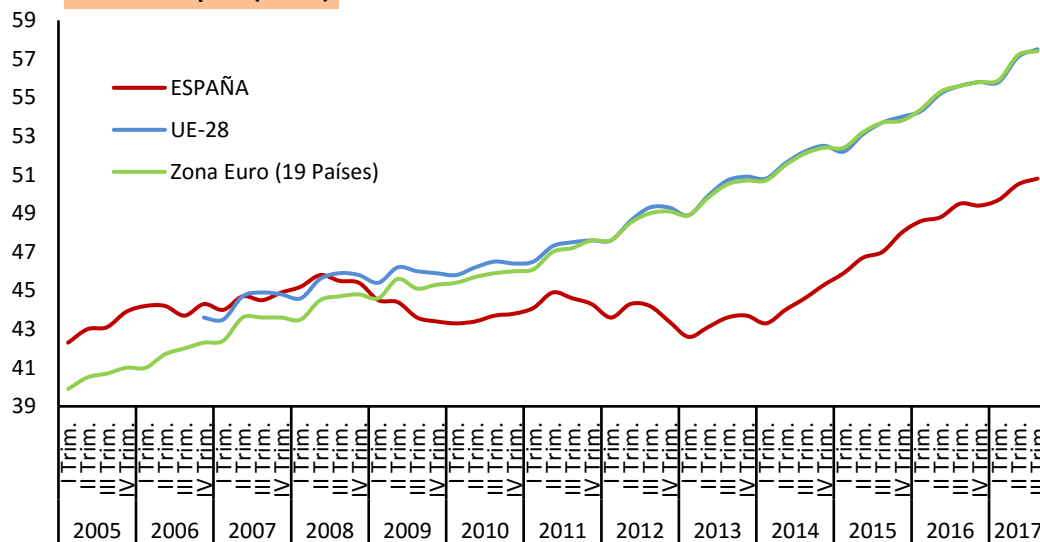

FUENTE: EUROSTAT

Tasa de Paro (55-64)

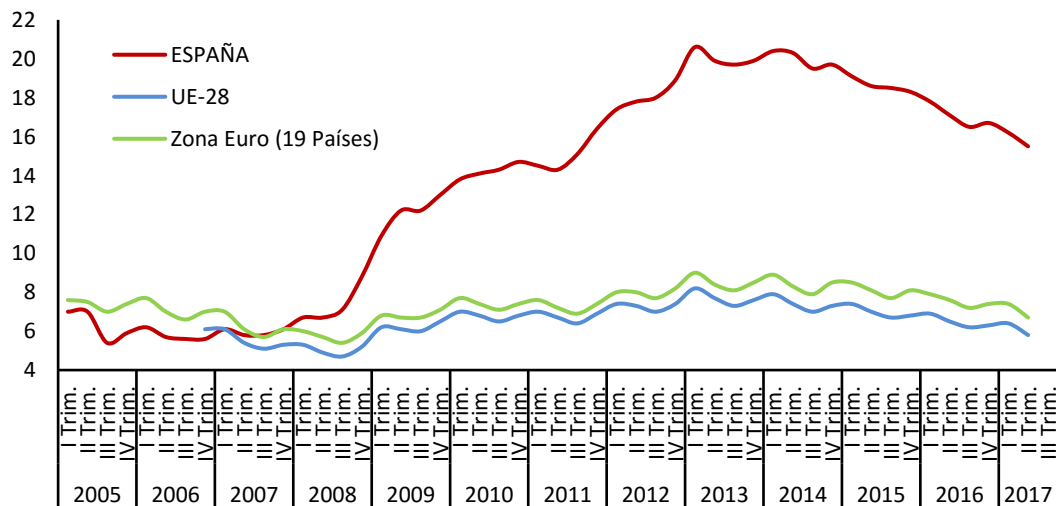

FUENTE: EUROSTAT

UE-6.- PLD "Más de un año en paro" (15-64 años)

PERIODO	Ambos sexos			Hombres			Mujeres		
	UE-28	Zona Euro (19 Países)	ESPAÑA	UE-28	Zona Euro (19 Países)	ESPAÑA	UE-28	Zona Euro (19 Países)	ESPAÑA
Porcentaje s./ Total paro									
1998			49,9			44,2			54,6
1999			46,2			39,9			50,8
2000		48,7	42,4		47,4	36,3		49,9	46,8
2001		47,6	36,5		46,7	30,4		48,5	41,2
2002	45,3	43,9	33,4	43,6	42,3	28,8	47,2	45,5	36,8
2003	45,8	45,0	33,5	44,5	43,7	28,6	47,1	46,2	37,2
2004	45,0	44,6	32,5	44,1	43,7	27,6	45,9	45,6	36,4
2005	46,2	45,2	24,4	45,8	44,7	20,5	46,6	45,8	27,6
2006	46,0	46,1	21,6	46,2	46,2	18,4	45,8	45,9	24,2
2007	42,9	44,0	20,4	43,1	44,0	17,4	42,7	44,0	22,8
2008	37,1	38,9	17,9	36,9	38,2	14,0	37,4	39,7	22,0
2009	33,3	35,3	23,8	31,9	33,5	21,1	34,9	37,4	27,1
2010	39,9	42,4	36,6	40,5	42,5	36,0	39,2	42,3	37,3
2011	42,9	45,3	41,6	43,6	45,5	40,8	42,2	45,0	42,6
2012	44,5	46,4	44,3	44,7	46,4	43,5	44,1	46,5	45,3
2013	47,3	49,6	49,7	47,6	49,7	48,9	47,0	49,6	50,5
2014	49,6	52,6	52,8	50,1	52,7	52,0	49,1	52,6	53,7
2015	48,5	51,5	51,6	48,9	51,7	50,4	48,0	51,4	52,8
2016	46,9	50,2	48,3	47,1	50,2	46,1	46,6	50,3	50,5
2015									
III Trim.	48,2	51,4	51,0	49,0	51,9	50,0	47,3	51,0	52,1
IV Trim.	48,2	51,1	50,4	48,6	51,3	48,6	47,7	50,9	52,2
2016									
I Trim.	46,4	49,2	48,4	46,4	48,6	45,8	46,4	49,9	51,0
II Trim.	47,8	51,2	48,9	47,9	51,0	46,0	47,6	51,4	51,7
III Trim.	46,7	50,4	48,1	47,3	51,0	46,4	46,0	49,8	49,9
IV Trim.	46,6	50,0	47,8	46,7	50,0	46,2	46,4	49,9	49,4
2017									
I Trim.	44,9	48,5	45,6	44,9	48,3	43,4	44,9	48,8	47,6
II Trim.	46,1	50,2	45,6	46,6	50,4	43,3	45,5	50,0	47,8
III Trim.	45,1	48,9	43,5	45,6	49,2	41,6	44,7	48,7	45,3
Variaciones con respecto al trimestre anterior en puntos porcentuales									
2015									
III Trim.	-1,2	-1,1	-1,5	-0,8	-0,7	-1,6	-1,5	-1,3	-1,3
IV Trim.	0,0	-0,3	-0,6	-0,4	-0,6	-1,4	0,4	-0,1	0,1
2016									
I Trim.	-1,8	-1,9	-2,0	-2,2	-2,7	-2,8	-1,3	-1,0	-1,2
II Trim.	1,4	2,0	0,5	1,5	2,4	0,2	1,2	1,5	0,7
III Trim.	-1,1	-0,8	-0,8	-0,6	0,0	0,4	-1,6	-1,6	-1,8
IV Trim.	-0,1	-0,4	-0,3	-0,6	-1,0	-0,2	0,4	0,1	-0,5
2017									
I Trim.	-1,7	-1,5	-2,2	-1,8	-1,7	-2,8	-1,5	-1,1	-1,8
II Trim.	1,2	1,7	0,0	1,7	2,1	-0,1	0,6	1,2	0,2
III Trim.	-1,0	-1,3	-2,1	-1,0	-1,2	-1,7	-0,8	-1,3	-2,5
Variaciones con respecto a igual periodo del año anterior en puntos porcentuales									
2003	0,5	1,1	0,1	0,9	1,4	-0,2	-0,1	0,7	0,4
2004	-0,8	-0,4	-1,0	-0,4	0,0	-1,0	-1,2	-0,6	-0,8
2005	1,2	0,6	-8,1	1,7	1,0	-7,1	0,7	0,2	-8,8
2006	-0,2	0,9	-2,8	0,4	1,5	-2,1	-0,8	0,1	-3,4
2007	-3,1	-2,1	-1,2	-3,1	-2,2	-1,0	-3,1	-1,9	-1,4
2008	-5,8	-5,1	-2,5	-6,2	-5,8	-3,4	-5,3	-4,3	-0,8
2009	-3,8	-3,6	5,9	-5,0	-4,7	7,1	-2,5	-2,3	5,1
2010	6,6	7,1	12,8	8,6	9,0	14,9	4,3	4,9	10,2
2011	3,0	2,9	5,0	3,1	3,0	4,8	3,0	2,7	5,3
2012	1,6	1,1	2,7	1,1	0,9	2,7	1,9	1,5	2,7
2013	2,8	3,2	5,4	2,9	3,3	5,4	2,9	3,1	5,2
2014	2,3	3,0	3,1	2,5	3,0	3,1	2,1	3,0	3,2
2015	-1,1	-1,1	-1,2	-1,2	-1,0	-1,6	-1,1	-1,2	-0,9
2016	-1,6	-1,3	-3,3	-1,8	-1,6	-4,3	-1,4	-1,2	-2,3
2015									
III Trim.	-1,7	-1,8	-2,4	-1,9	-2,1	-3,4	-1,5	-1,3	-1,2
IV Trim.	-1,7	-1,6	-2,6	-1,5	-1,2	-3,4	-1,9	-2,0	-1,9
2016									
I Trim.	-1,8	-2,0	-3,9	-2,0	-2,4	-5,3	-1,6	-1,4	-2,5
II Trim.	-1,6	-1,3	-3,6	-1,9	-1,6	-5,6	-1,2	-0,9	-1,7
III Trim.	-1,5	-1,0	-2,9	-1,7	-0,9	-3,6	-1,3	-1,2	-2,2
IV Trim.	-1,6	-1,1	-2,6	-1,9	-1,3	-2,4	-1,3	-1,0	-2,8
2017									
I Trim.	-1,5	-0,7	-2,8	-1,5	-0,3	-2,4	-1,5	-1,1	-3,4
II Trim.	-1,7	-1,0	-3,3	-1,3	-0,6	-2,7	-2,1	-1,4	-3,9
III Trim.	-1,6	-1,5	-4,6	-1,7	-1,8	-4,8	-1,3	-1,1	-4,6

FUENTE: EUROSTAT

A-INF TRIM\UE.6-PLD-sex

UE-7.- PLD "Más de un año en paro"

PERIODO	Jovenes (15-24 años)			Adultos (25-64años)		
	UE-28	Zona Euro (19 Países)	ESPAÑA	UE-28	Zona Euro (19 Países)	ESPAÑA
Porcentaje s./ Total paro						
1998	:	:	38,5	:	:	54,3
1999	:	:	32,7	:	:	51,2
2000	:	36,2	30,1	:	52,4	46,7
2001	:	34,5	24,5	:	51,4	40,9
2002	33,8	31,0	22,2	49,1	47,6	37,2
2003	33,3	31,7	22,9	49,7	48,6	36,9
2004	31,2	29,5	23,7	49,2	48,7	35,3
2005	30,9	29,0	13,4	51,0	49,8	28,1
2006	30,0	29,0	11,8	51,1	50,8	24,8
2007	26,4	26,6	10,1	48,2	48,8	23,6
2008	23,0	23,8	10,4	41,8	43,2	20,2
2009	23,3	25,1	18,2	36,5	38,1	25,2
2010	28,6	31,3	29,2	43,3	45,2	38,3
2011	30,1	32,3	32,4	46,8	48,5	43,6
2012	32,5	34,5	35,7	47,9	49,3	46,0
2013	34,0	36,5	39,4	50,9	52,6	51,6
2014	35,6	39,1	40,5	53,3	55,7	55,1
2015	32,4	35,7	35,0	52,6	55,0	54,5
2016	29,5	33,0	28,9	51,2	54,0	51,6
2015						
III Trim.	30,8	34,4	33,3	52,9	55,4	54,4
IV Trim.	31,7	34,6	32,7	52,3	54,7	53,4
2016						
I Trim.	30,2	33,5	28,5	50,3	52,6	51,6
II Trim.	30,0	33,6	29,7	52,2	55,0	52,3
III Trim.	28,1	31,7	28,6	51,6	54,7	51,6
IV Trim.	29,7	33,0	28,8	50,8	53,7	51,0
2017						
I Trim.	29,0	32,9	28,2	48,7	51,7	48,4
II Trim.	28,6	33,0	26,6	50,5	54,0	49,0
III Trim.	27,2	30,9	24,0	50,0	53,1	47,1
Variaciones con respecto al trimestre anterior en puntos porcentuales						
2016						
III Trim.	-1,9	-1,9	-1,1	-0,6	-0,3	-0,7
IV Trim.	1,6	1,3	0,2	-0,8	-1,0	-0,6
2017						
I Trim.	-0,7	-0,1	-0,6	-2,1	-2,0	-2,6
II Trim.	-0,4	0,1	-1,6	1,8	2,3	0,6
III Trim.	-1,4	-2,1	-2,6	-0,5	-0,9	-1,9
Variaciones con respecto a igual periodo del año anterior en puntos porcentuales						
2003	-0,5	0,7	0,7	0,6	1,0	-0,3
2004	-2,1	-2,2	0,8	-0,5	0,1	-1,6
2005	-0,3	-0,5	-10,3	1,8	1,1	-7,2
2006	-0,9	0,0	-1,6	0,1	1,0	-3,3
2007	-3,6	-2,4	-1,7	-2,9	-2,0	-1,2
2008	-3,4	-2,8	0,3	-6,4	-5,6	-3,4
2009	0,3	1,3	7,8	-5,3	-5,1	5,0
2010	5,3	6,2	11,0	6,8	7,1	13,1
2011	1,5	1,0	3,2	3,5	3,3	5,3
2012	2,4	2,2	3,3	1,1	0,8	2,4
2013	1,5	2,0	3,7	3,0	3,3	5,6
2014	1,6	2,6	1,1	2,4	3,1	3,5
2015	-3,2	-3,4	-5,5	-0,7	-0,7	-0,6
2016	-2,9	-2,8	-6,1	-1,4	-1,0	-2,9
2015						
III Trim.	-4,1	-4,6	-6,5	-1,1	-1,1	-1,5
IV Trim.	-3,8	-3,9	-7,0	-1,3	-1,1	-2,0
2016						
I Trim.	-3,4	-3,3	-10,7	-1,6	-1,6	-2,9
II Trim.	-3,4	-3,3	-4,7	-1,1	-0,8	-3,4
III Trim.	-2,7	-2,7	-4,7	-1,3	-0,7	-2,8
IV Trim.	-2,0	-1,6	-3,9	-1,5	-1,0	-2,4
2017						
I Trim.	-1,2	-0,6	-0,3	-1,6	-0,9	-3,2
II Trim.	-1,4	-0,6	-3,1	-1,7	-1,0	-3,3
III Trim.	-0,9	-0,8	-4,6	-1,6	-1,6	-4,5

FUENTE: EUROSTAT; INE. EPA

A-INF TRIM\UE.7-PLD-jov-adul

UE.8.-COSTE LABORAL UNITARIO ⁽¹⁾

PERIODO	Variación anual en %			
	UE-28	Zona Euro (19 Países)	ESPAÑA	
2007	2,2	1,5	4,1	
2008	1,1	3,8	5,8	
2009	1,7	4,5	1,6	
2010	1,0	-0,7	-1,6	
2011	0,3	0,6	-1,0	
2012	2,9	2,0	-2,5	
2013	0,4	1,1	-0,6	
2014	1,1	0,7	-0,3	
2015	2,0	0,4	1,4	
2016	-1,2	0,8	-0,7	
2010				
	I T	1,5	-0,4	-1,3
	II T	0,7	-0,8	-1,3
	III T	0,8	-0,9	-2,4
	IV T	0,8	-0,6	-1,4
2011				
	I T	0,6	-0,6	-1,6
	II T	0,0	0,5	-1,1
	III T	-0,5	0,7	-1,1
	IV T	1,1	1,7	-0,1
2012				
	I T	1,6	1,7	-1,3
	II T	3,0	2,3	-1,9
	III T	4,2	2,3	-1,9
	IV T	2,8	1,6	-5,0
2013				
	I T	1,8	2,3	-1,3
	II T	0,7	0,8	-2,0
	III T	-0,7	0,6	-0,9
	IV T	-0,2	0,8	1,8
2014				
	I T	0,7	0,3	-2,1
	II T	0,8	0,9	0,0
	III T	1,5	0,8	0,3
	IV T	1,4	0,7	0,6
2015				
	I T	1,8	0,3	1,5
	II T	2,5	0,5	1,4
	III T	2,1	0,4	0,9
	IV T	1,5	0,3	1,8
2016				
	I T	0,1	1,0	-1,0
	II T	-1,2	0,1	-0,9
	III T	-1,7	1,0	-0,6
	IV T	-1,9	1,1	-0,4
2017				
	I T	-1,1	0,5	-0,1
	II T	0,0	1,4	-0,5
	III T	0,4	0,9	0,3

⁽¹⁾ El CLU se refiere al Coste Laboral por unidad producida, expresando la relación existente entre la remuneración por asalariado y la productividad por trabajador. Son datos estandarizados por Eurostat, no ajustados, a partir de la información suministrada por los Institutos Nacionales de Estadística.

FUENTE: EUROSTAT. Cuentas Nacionales.
A-INF TRIM\UE.8-COSTE LABORAL UNITARIO

Gráfico UE-5.- Coste Laboral Unitario ⁽¹⁾

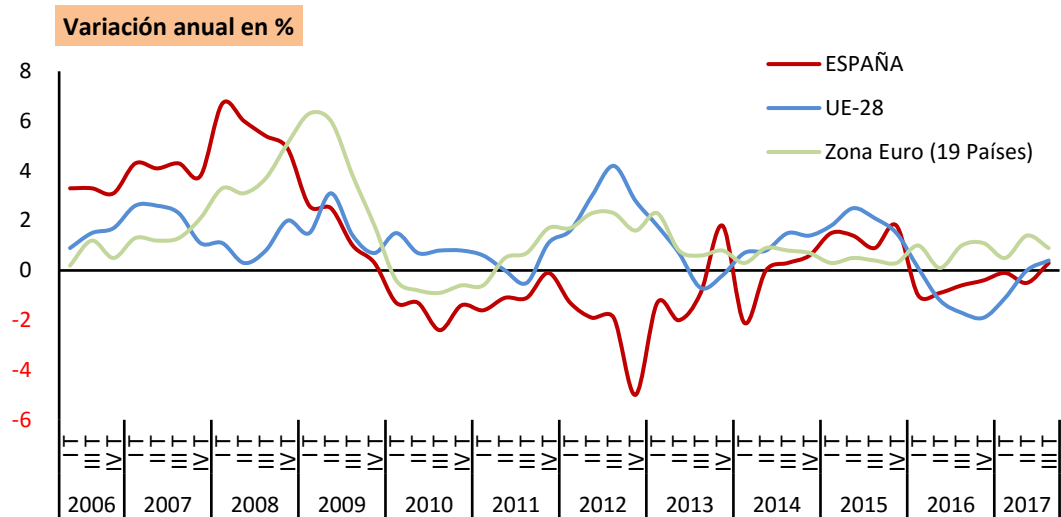

(1) El CLU se refiere al Coste Laboral por unidad producida, expresando la relación existente entre la remuneración por asalariado y la productividad por trabajador. Son datos estandarizados por Eurostat, no ajustados, a partir de la información suministrada por los Institutos Nacionales de Estadística.

FUENTE: EUROSTAT. Cuentas Nacionales.

A-INF TRIM\UE.8-COSTE LABORAL UNITARIO

UE.9.-COSTE LABORAL ⁽¹⁾

PERIODO	Variación anual en %			Variación trimestral %		
	UE-28	Zona Euro (19 Países)	ESPAÑA	UE-28	Zona Euro (19 Países)	ESPAÑA
2007						1,2
2008			4,7	0,2		1,1
2009	2,5		4,2	0,6	0,5	0,9
2010	1,8	1,5	0,7	0,5	0,4	-0,1
2011	2,0	2,0	1,6	0,5	0,5	0,6
2012	1,8	2,1	-0,4	0,4	0,5	-1,1
2013	1,3	1,4	0,5	0,3	0,4	1,0
2014	1,4	1,3	0,7	0,4	0,3	0,1
2015	2,4	1,9	1,2	0,6	0,5	0,5
2016	1,7	1,5	0,6	0,5	0,4	0,1
2010						
I T	2,3	1,9	2,5	0,9	0,4	-0,3
II T	1,8	1,6	1,3	-0,2	0,1	0,3
III T	0,9	0,9	-0,7	0,5	0,3	-0,7
IV T	2,0	1,5	-0,2	0,9	0,7	0,5
2011						
I T	1,3	1,7	0,8	0,2	0,6	0,7
II T	2,5	2,2	1,1	0,9	0,5	0,6
III T	2,2	2,1	2,2	0,2	0,2	0,4
IV T	2,0	2,0	2,2	0,7	0,6	0,5
2012						
I T	1,6	1,8	1,7	-0,3	0,4	0,2
II T	1,9	2,1	0,6	1,3	0,9	-0,5
III T	2,0	2,3	0,4	0,3	0,4	0,2
IV T	1,5	2,0	-4,4	0,2	0,2	-4,3
2013						
I T	1,9	1,7	-1,3	0,1	0,2	3,4
II T	1,2	1,3	-0,7	0,6	0,4	0,1
III T	1,0	1,1	-0,2	0,1	0,3	0,7
IV T	1,2	1,4	4,1	0,4	0,6	-0,1
2014						
I T	1,4	1,2	0,5	0,3	-0,1	-0,2
II T	1,3	1,3	1,2	0,5	0,6	0,8
III T	1,4	1,4	0,7	0,2	0,3	0,1
IV T	1,4	1,2	0,4	0,5	0,3	-0,4
2015						
I T	2,5	2,0	1,6	1,4	0,7	1,0
II T	2,1	1,9	0,7	0,1	0,5	-0,1
III T	2,4	1,9	0,6	0,4	0,3	0,1
IV T	2,5	1,9	1,8	0,6	0,3	0,8
2016						
I T	1,8	1,8	0,8	0,7	0,6	0,1
II T	1,5	1,1	0,7	-0,2	-0,2	-0,2
III T	1,8	1,4	0,8	0,7	0,6	0,2
IV T	1,8	1,6	0,2	0,6	0,5	0,1
2017						
I T	1,6	1,4	-0,1	0,5	0,4	-0,2
II T	2,5	2,1	0,5	0,7	0,5	0,4
III T	2,1	1,6	-0,1	0,3	0,2	-0,4

⁽¹⁾ El Índice de Coste Laboral recoge el coste horario medio por trabajador, incluyendo los costes derivados del salario y las cargas fiscales sobre el trabajo y excluyendo las subvenciones percibidas por el empresario. No incluye los costes derivados de la formación ni los pagos en especie. Son datos estandarizados por Eurostat a partir de la información suministrada por los Institutos Nacionales de Estadística.

Gráfico UE-6.- COSTE LABORAL

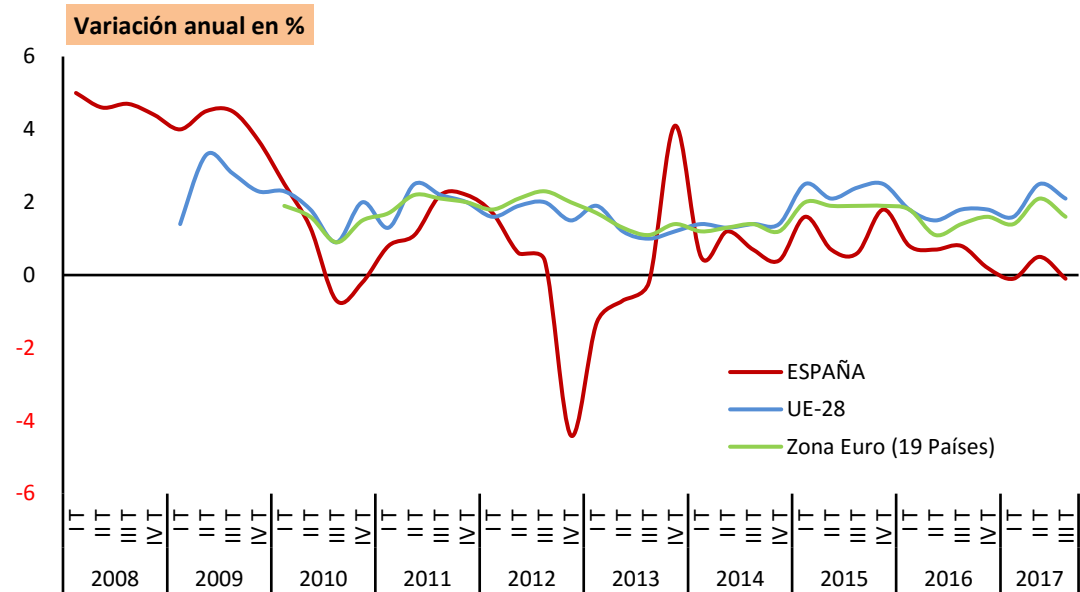

FUENTE: EUROSTAT

A-INF TRIM\UE.9-COSTETOTAL

Cuadro 1.1.- DATOS BÁSICOS DE LA ECONOMÍA

(Medias anuales de cada año)

	2001	2002	2003	2004	2005	2006	2007	2008	2009	2010	2011	2012	2013	2014	2015	2016	2017
PIB	4,0	2,9	3,2	3,2	3,7	4,2	3,8	1,1	-3,6	0,0	-1,0	-2,9	-1,7	1,4	3,4	3,3	3,1
Empleo*	3,5	2,5	2,9	2,8	3,6	3,7	3,2	0,2	-6,1	-2,7	-2,8	-4,8	-3,4	1,0	3,2	3,0	2,8
Productividad por ocupado	0,5	0,4	0,3	0,4	0,1	0,5	0,6	0,9	2,5	2,7	1,8	1,9	1,8	0,3	0,3	0,3	0,2
Remuneración por asalariado⁽²⁾	4,3	3,3	3,6	3,0	3,7	4,0	4,8	6,4	4,2	1,0	0,9	-0,6	1,4	0,1	1,6	-0,3	0,1
Coste Laboral Unitario nominal⁽²⁾	3,2	2,9	3,0	2,4	3,3	3,2	4,2	5,7	1,6	-1,6	-0,9	-2,6	-0,4	-0,2	1,4	-0,6	-0,1
Deflactor PIB⁽³⁾	4,2	4,3	4,2	4,0	4,3	4,2	3,3	2,4	0,3	0,2	0,0	0,1	0,4	-0,2	0,6	0,3	1,0
IPC⁽⁴⁾	2,7	3,5	3,0	3,0	3,4	3,5	2,8	4,1	-0,3	1,8	3,2	2,4	1,4	-0,2	-0,5	-0,2	2,0

(1).- Cuarto trimestre

(2).- De 2001 a 2009 CNE Base 2008.

(3).- De 2001 a 2008 CNE Base 2008.

(4).-Base 2016.

(*) Puestos de trabajo equivalentes a tiempo completo.

FUENTE: INE. Contabilidad Nacional trimestral Base 2010; Nivel Calidad y Condiciones de Vida.

A-INF TRIM\1.1.PIB-EMPLEO

Gráfico EC-1.- Datos básicos de la economía

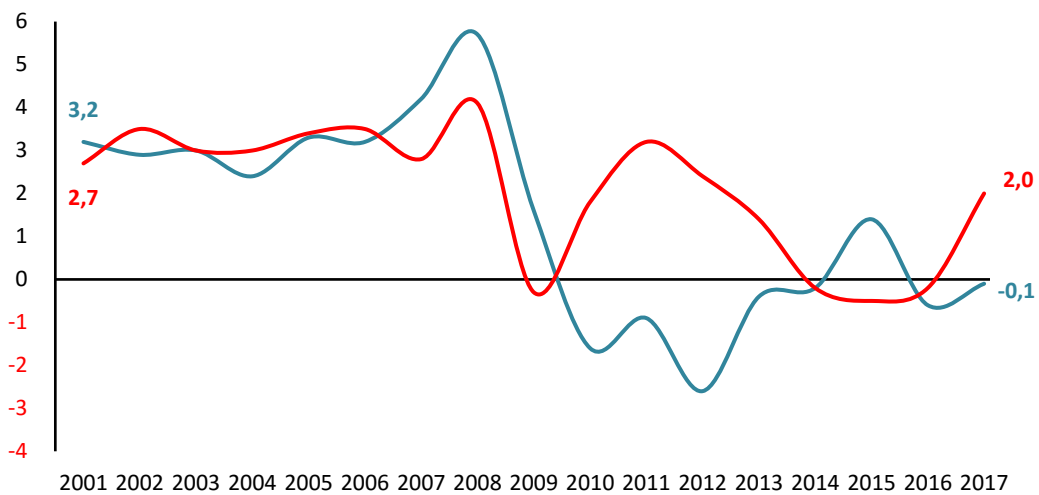
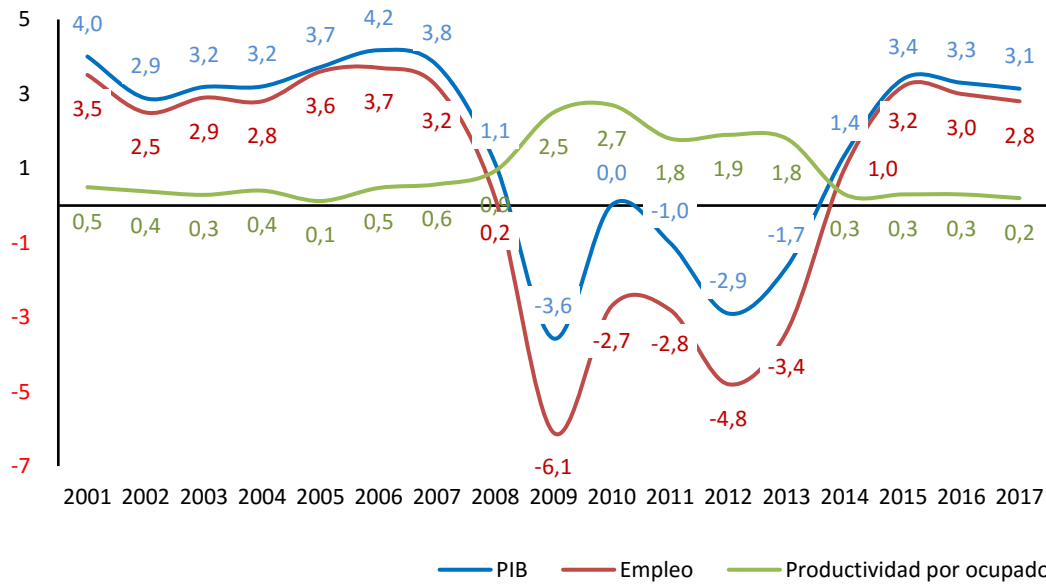

* CLU base 2008 de 2001 a 2009, y base 2010 de 2010 a 2014

FUENTE: INE

A-INF TRIM\1.1.PIB-EMPLEO

1.2.- PRINCIPALES MAGNITUDES DEL MERCADO DE TRABAJO SEGÚN DIFERENTES FUENTES ESTADÍSTICAS

		Valores Absolutos		Variaciones sobre período anterior		Variaciones sobre igual período del año anterior					
		Miles ⁽¹⁾		Miles	% ⁽²⁾	Miles	% ⁽²⁾	Miles	% ⁽²⁾	Miles	% ⁽²⁾
ENCUESTA DE POBLACIÓN ACTIVA		Trim. IV 2017	AÑO 2017	s/ Trim. III 2017		s/ Trim. IV 2016		Trim. IV 2016/2015		2017/2016	
	Activos	22.765,0	22.741,7	-15,9	-0,1	19,1	0,1	-127,8	-0,6	-81,0	-0,4
	Ocupados	18.998,4	18.824,8	-50,8	-0,3	490,3	2,6	413,9	2,3	483,3	2,6
	Parados	3.766,7	3.916,9	35,0	0,9	-471,1	-11,1	-541,7	-11,3	-564,2	-12,6
	Asalariados	15.922,6	15.715,1	15,9	0,1	537,2	3,5	396,6	2,6	486,9	3,2
	Indefinidos	11.670,4	11.524,2	118,8	1,0	357,9	3,2	169,7	1,5	263,9	2,3
	Temporales	4.252,2	4.190,9	-102,9	-2,4	179,3	4,4	226,7	5,9	223,0	5,6
	Tiempo Completo	13.375,9	13.162,5	-70,6	-0,5	548,1	4,3	377,4	3,0	447,3	3,5
	Tiempo Parcial	2.546,7	2.552,6	86,5	3,5	-10,9	-0,4	19,2	0,8	39,5	1,6
	No Asalariados	3.069,8	3.103,2	-66,4	-2,1	-45,4	-1,5	14,0	0,5	-3,9	-0,1
	Tasa de actividad ⁽³⁾	75,07	75,07		-0,11		-0,07		-0,24		-0,30
	Tasa de ocupación ⁽³⁾	62,57	62,06		-0,22		1,51		1,52		1,58
	Tasa de paro	16,55	17,22		0,17		-2,09		-2,26		-2,41
	Tasa de Temporalidad	26,71	26,67		-0,67		0,23		0,81		0,61
Tasa de Parcialidad	15,99	16,24		0,53		-0,63		-0,31		-0,26	
AFILIADOS A LA SEGURIDAD SOCIAL	Afiliados (último día)	Feb. 2018	AÑO 2017	s/Ene. 2018		s/Feb. 2017		Feb. 2017/2016		2017/2016	
		18.314,5	18.126,9	102,6	0,6	585,6	3,3	592,2	3,5	608,5	3,5
	Altas de afiliados ⁽⁴⁾	Ene. 2018	AÑO 2017	s/Ene. 2018		s/ Ene. 2017		Ene. 2017/2016		2017/2016	
		2.030,7	27.809,9			-143,5	-6,6	267,4	14,0	1.888,4	7,3
Iniciales	31,8	744,0			-3,9	-11,0	3,5	10,9	64,0	9,4	
EMPRESAS INSCRITAS EN LA SEGURIDAD SOCIAL	Empresas (en miles)	Feb. 2018	AÑO 2017	s/Ene. 2018		s/Feb. 2017		Feb. 2017/2016		2017/2016	
		1.307,3	1.326,2	-5,0	-0,4	11,7	0,9	25,6	2,0	13,8	1,1
EMPRESAS INSCRITAS EN LA SEGURIDAD SOCIAL	Trabajadores	Feb. 2018	AÑO 2017	s/Ene. 2018		s/Feb. 2017		Feb. 2017/2016		2017/2016	
		13.296,5	13.364,4	38,3	0,3	534,6	4,2	557,2	4,6	532,4	4,1
MOVIMIENTO LABORAL REGISTRADO	Contratos ⁽⁴⁾	Feb. 2018	AÑO 2017	s/Ene. 2018		s/Feb. 2017		Feb. 2017/2016		2017/2016	
		3.296,3	21.501,3			210,2	6,8	311,7	11,2	1.522,3	7,6
		347,2	1.929,3			46,0	15,3	36,3	13,7	216,0	12,6
	Temporales	2.949,1	19.572,1			164,2	5,9	275,5	11,0	1.306,4	7,2
	Tasa de contratación indefinida	10,5	9,0				0,9		0,3		0,4
Paro registrado	3.470,2	3.507,7	-6,3	-0,2	-280,6	-7,5	-402,1	-9,7	-361,2	-9,3	

(1).- Las tasas se expresan en porcentaje.

(2).- Las variaciones de las tasas están expresadas en puntos porcentuales.

(3).- En relación a la población 16-64 años.

(4).- Acumulado del período transcurrido del año

FUENTE: INE, EPA; MEYSS, ECL, Estadística de Afiliación de Trabajadores a la S.S. y Estadística de Empresas Inscritas en la S.S.; Servicio Público de Empleo Estatal, Estadística de Contratos Registrados y Estadística de Empleo.

A-INF TRIM\1.2.DIFFUEN

Gráfico 1. Evolución principales variables del mercado de trabajo

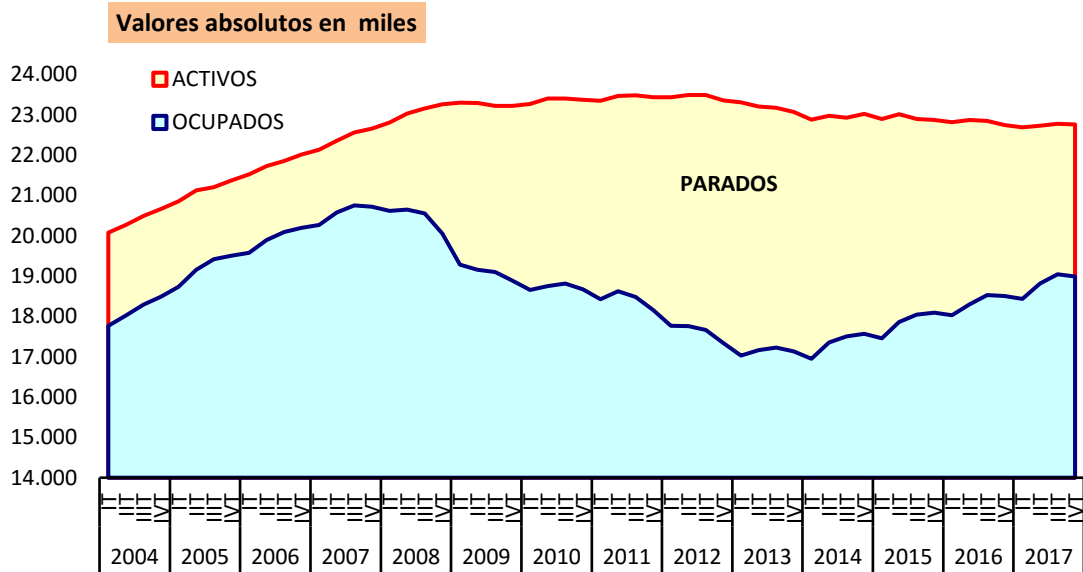

FUENTE: INE. EPA

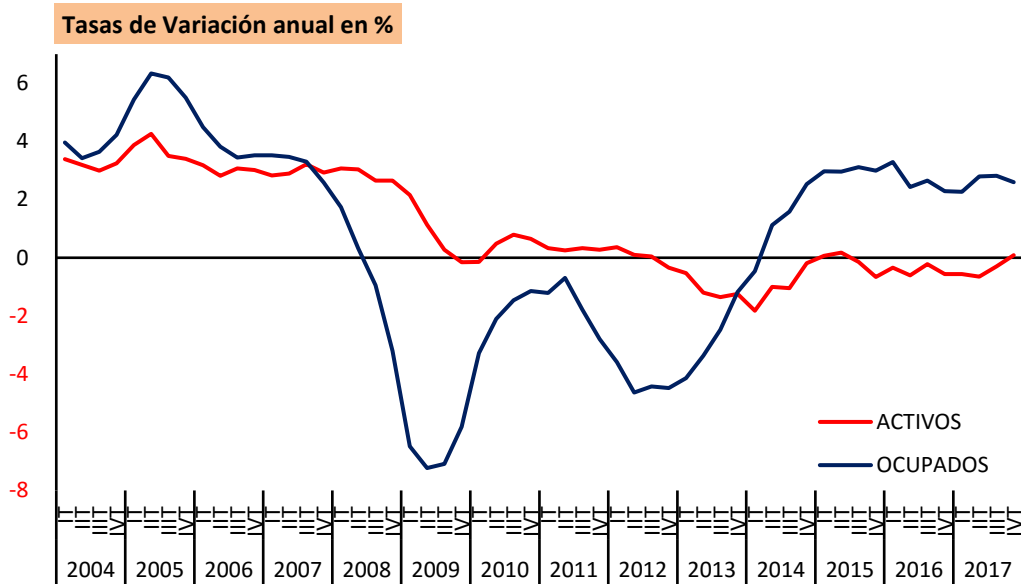

FUENTE: INE. EPA

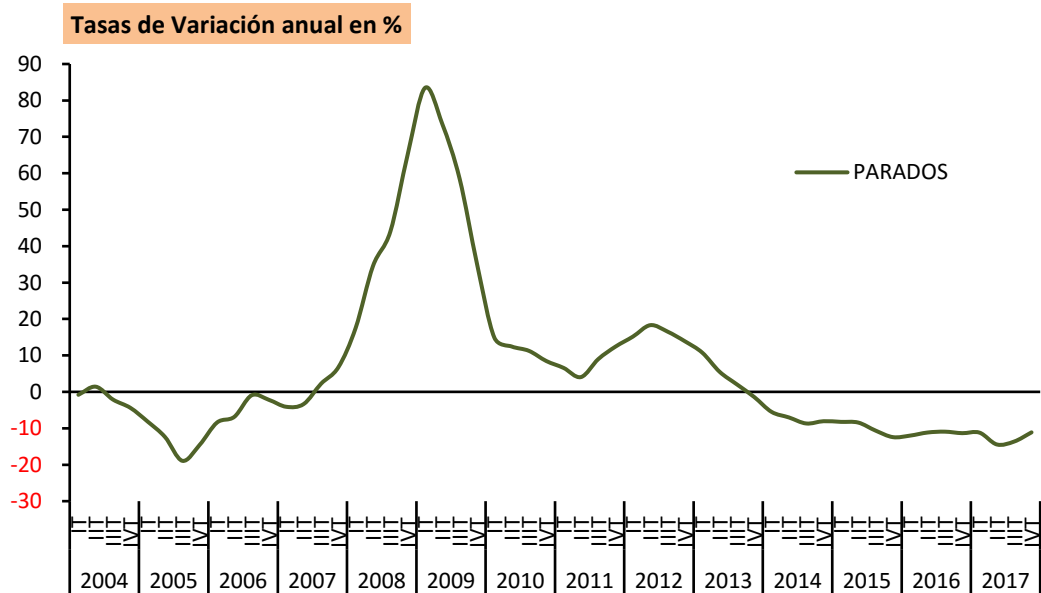

FUENTE: INE. EPA

Gráfico 2.- Afiliados a la Seguridad Social
(Último día del mes)

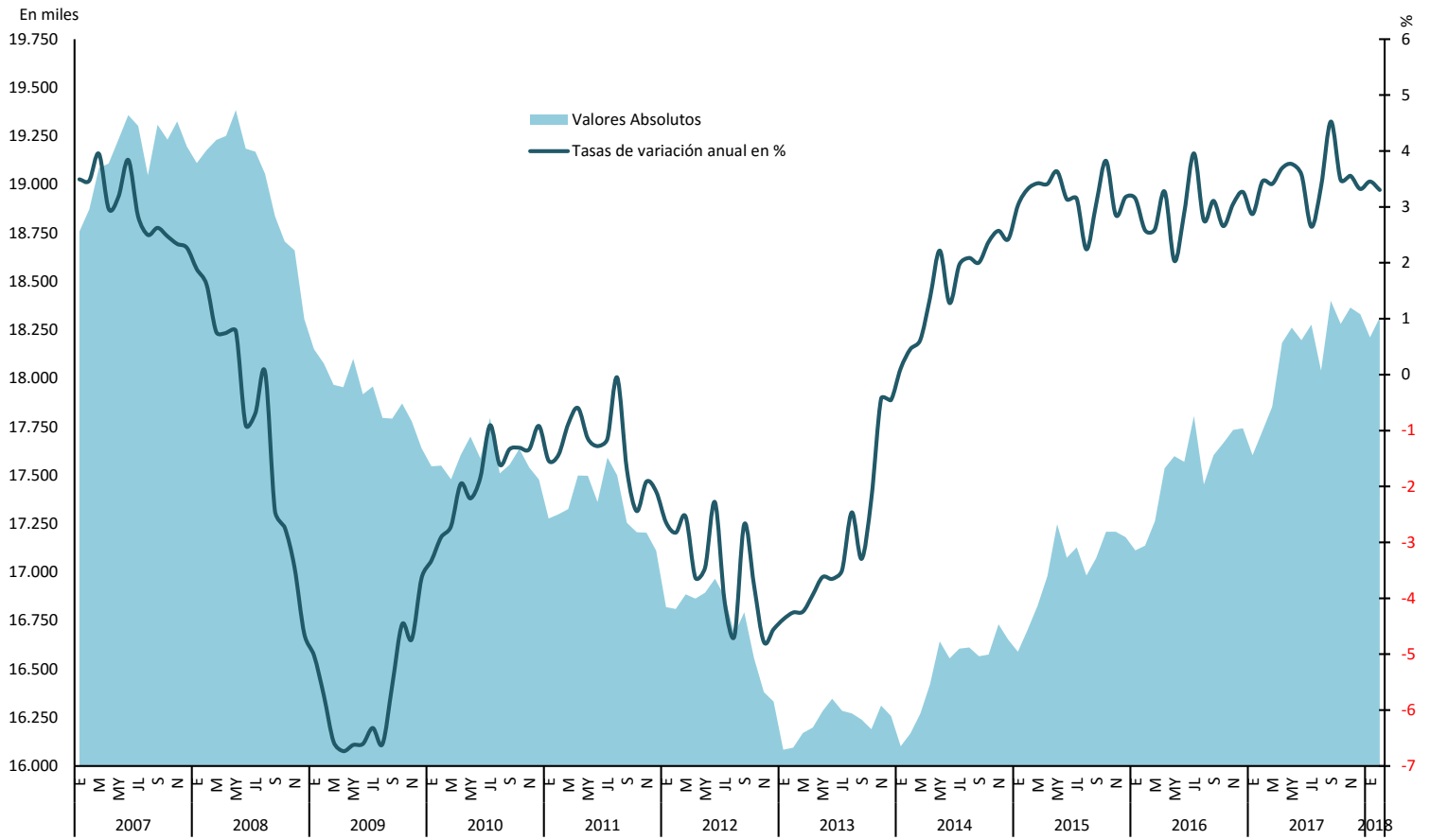

FUENTE: MEYSS. Estadística de Afiliación de Trabajadores a la Seguridad Social

A-INF TRIM\3.14.AFDELAB.XLS

Gráfico 3.- Evolución de las nuevas contrataciones registradas.

Cifras Absolutas

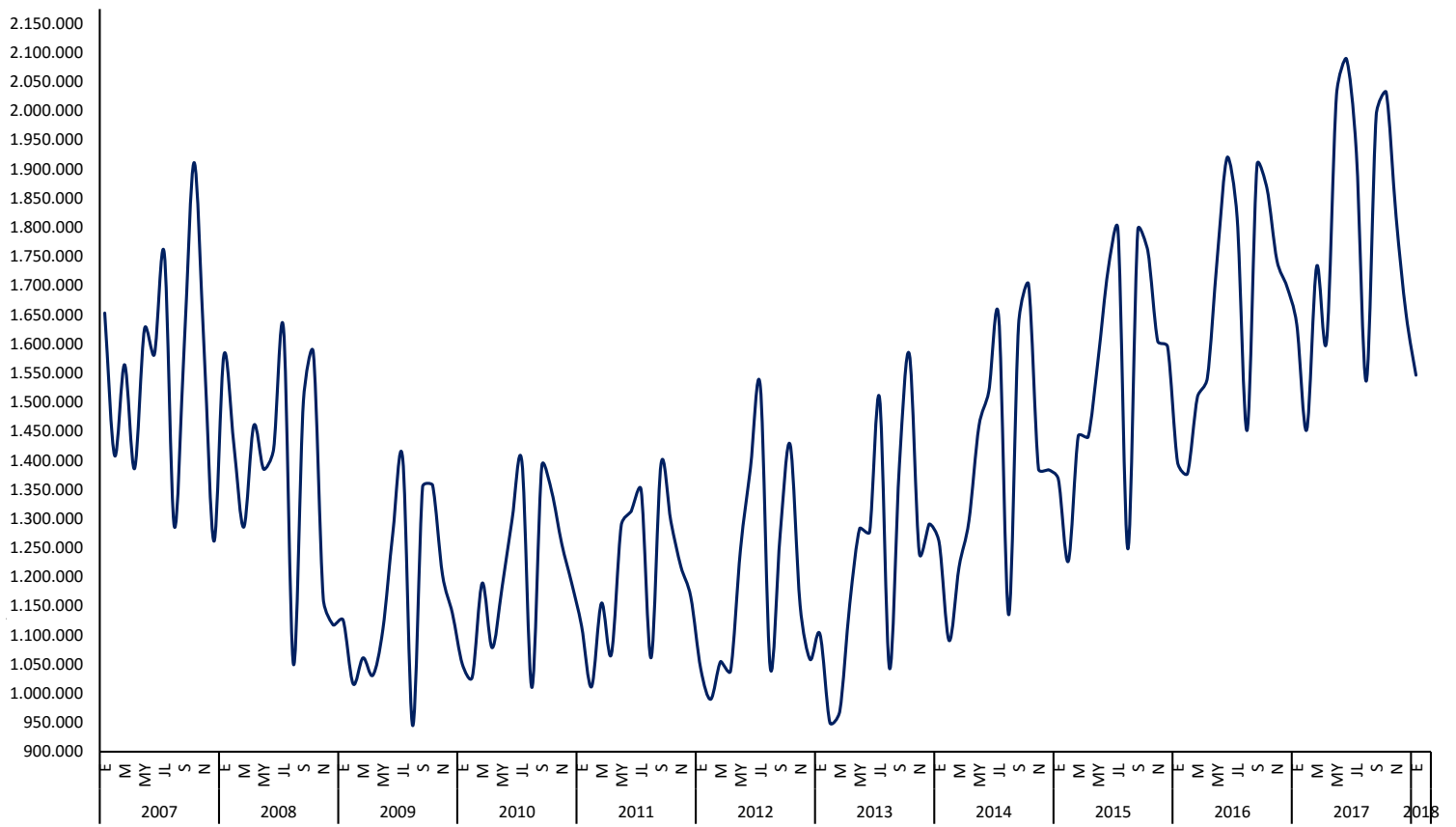

FUENTE: SEPE. Estadística de Contratos Registrados.

A-INF TRIM\3.17.CREGDURC

Gráfico 4. Evolución del Paro Registrado

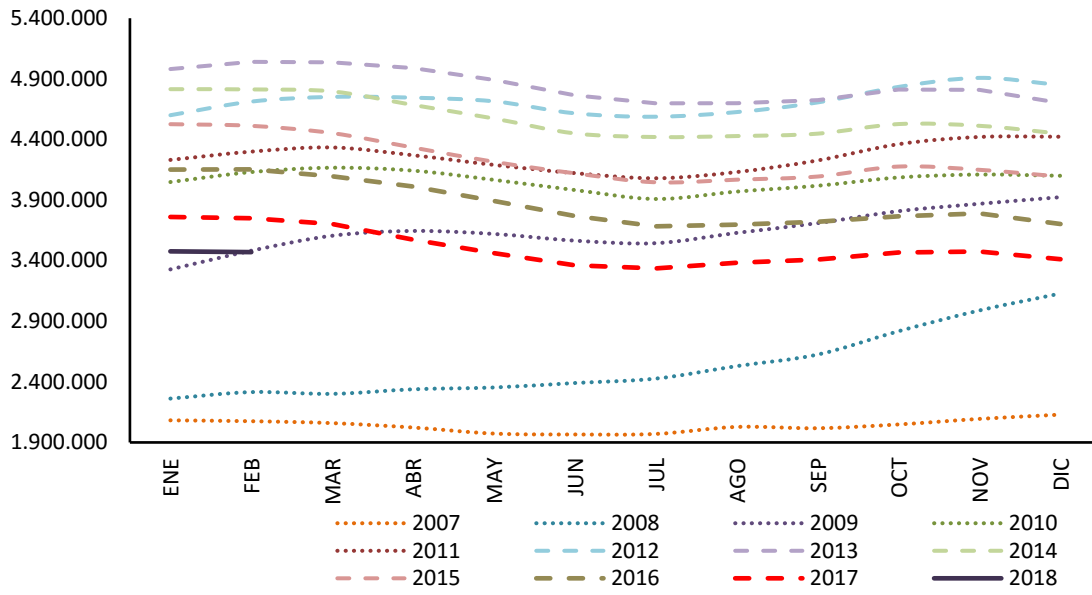

FUENTE: SEPE. Estadística de Empleo

A-INF TRIM\4.8.PRGSXED

Gráfico 4.bis. Evolución del Paro Registrado



FUENTE: SEPE. Estadística de Empleo

A-INF TRIM\4.8.PRGXED

2. LA POBLACIÓN ACTIVA

Gráfico 5. Tasas de Actividad según sexos

En porcentaje de la población de 16 a 64 años

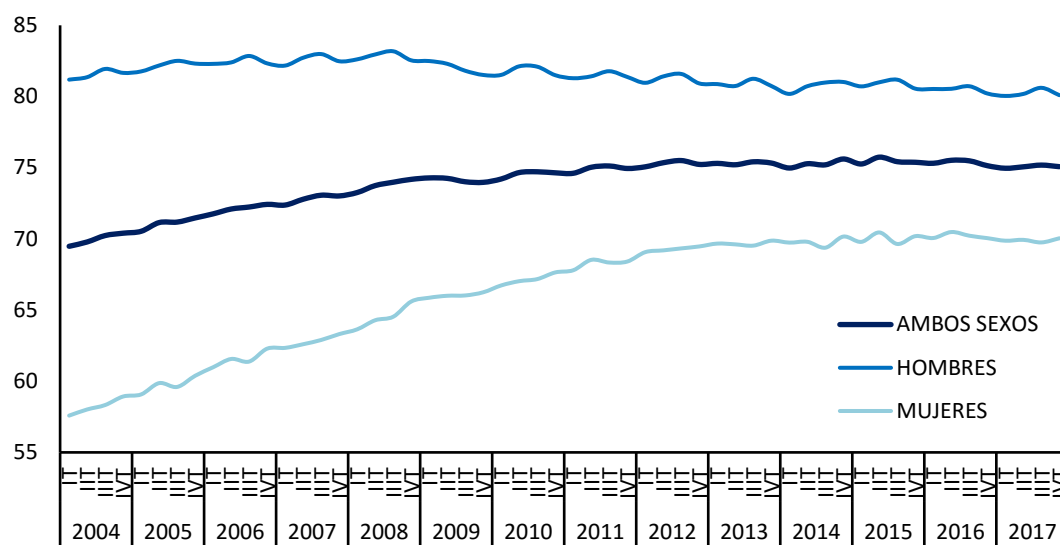

FUENTE: INE, EPA

A-INF TRIM\2.2.TASAS.XLSX

Gráfico 6.- Tasas de Actividad de jóvenes y adultos

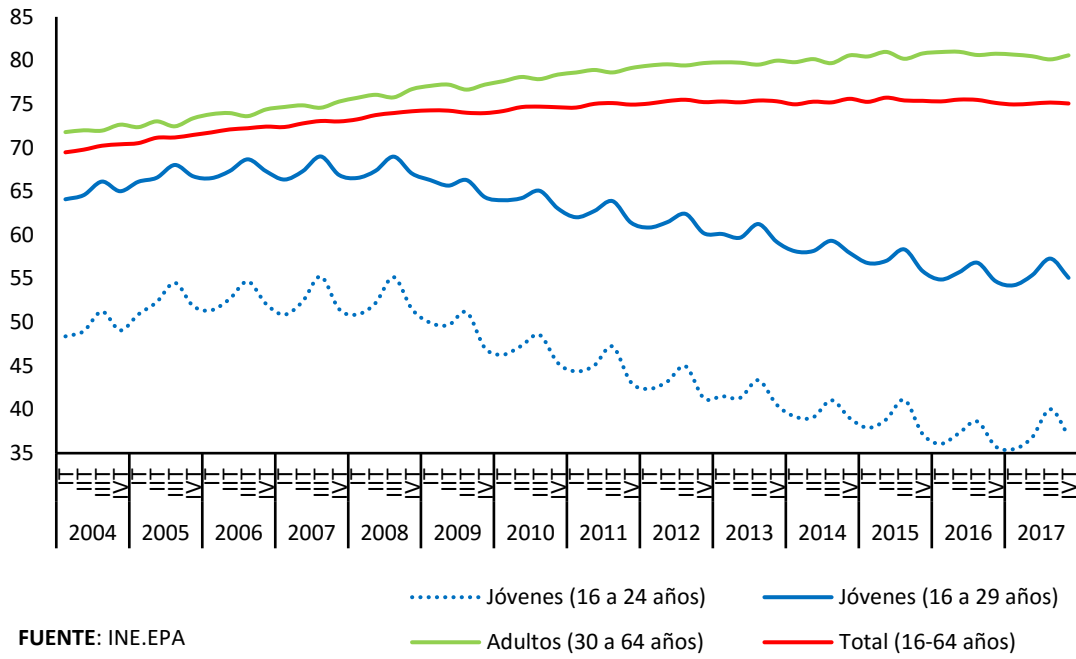

FUENTE: INE.EPA

A-INF TRIM\2.3.BIS.tasactjovadul

2.4.- ACTIVOS SEGÚN NIVEL DE ESTUDIOS Y SEXO CNED - 2014

	VALORES ABSOLUTOS (en miles)			DISTRIBUCIONES PORCENTUALES			VARIACIONES		VARIACIONES ANUALES						TASAS DE ACTIVIDAD		
	T.IV.15	T.IV.16	T.IV.17	T.IV.15	T.IV.16	T.IV.17	T.IV.17 - T.III.17		Miles			%			T.IV.15	T.IV.16	T.IV.17
							Miles	%	T.IV.15	T.IV.16	T.IV.17	T.IV.15	T.IV.16	T.IV.17			
AMBOS SEXOS	22.873,7	22.745,9	22.765,0	100,0	100,0	100,00	-15,9	-0,1	-153,1	-127,8	19,10	-0,7	-0,6	0,08	59,43	58,95	58,80
Analfabetos	81,3	71,1	64,8	0,4	0,3	0,28	-6,5	-9,1	-3,0	-10,2	-6,30	-3,6	-12,5	-8,86	11,78	10,71	10,14
Estudios primarios incompletos	343,5	280,9	280,6	1,5	1,2	1,23	12,5	4,7	3,9	-62,6	-0,30	1,1	-18,2	-0,11	13,50	11,96	12,33
Educación primaria	1.520,8	1.417,4	1.316,4	6,6	6,2	5,78	-17,8	-1,3	-136,3	-103,4	-101,00	-8,2	-6,8	-7,13	27,33	26,06	25,21
Primera etapa de educación secundaria y similar	6.838,0	6.791,5	6.666,5	29,9	29,9	29,28	-22,7	-0,3	-26,1	-46,5	-125,00	-0,4	-0,7	-1,84	62,18	61,21	59,79
Segunda etapa de educación secundaria, con orientación general	3.144,2	3.186,7	3.193,2	13,7	14,0	14,03	-32,9	-1,0	-78,2	42,5	6,50	-2,4	1,4	0,20	61,29	60,54	60,18
Segunda etapa de educación secundaria con orientación profesional (incluye educación postsecundaria no superior)	2.243,5	2.218,3	2.269,5	9,8	9,8	9,97	54,4	2,5	59,5	-25,2	51,20	2,7	-1,1	2,31	78,40	77,24	76,79
Educación superior	8.702,2	8.780,0	8.974,0	38,0	38,6	39,42	-3,1	0,0	26,8	77,8	194,00	0,3	0,9	2,21	81,30	80,53	80,36
HOMBRES	12.250,9	12.166,9	12.159,8	100,0	100,0	100,00	-71,4	-0,6	-131,1	-84,0	-7,10	-1,1	-0,7	-0,06	65,37	64,80	64,57
Analfabetos	42,1	36,5	35,5	0,3	0,3	0,29	-6,8	-16,1	-2,0	-5,6	-1,00	-4,5	-13,3	-2,74	18,88	17,17	17,26
Estudios primarios incompletos	207,2	167,9	176,3	1,7	1,4	1,45	14,7	9,1	-0,5	-39,3	8,40	-0,2	-19,0	5,00	19,46	17,02	18,28
Educación primaria	934,0	865,7	797,6	7,6	7,1	6,56	-20,6	-2,5	-41,6	-68,3	-68,10	-4,3	-7,3	-7,87	36,54	34,83	33,74
Primera etapa de educación secundaria y similar	4.077,4	4.071,1	4.009,7	33,3	33,5	32,98	-10,4	-0,3	-3,5	-6,3	-61,40	-0,1	-0,2	-1,51	70,11	69,28	67,96
Segunda etapa de educación secundaria, con orientación general	1.728,9	1.721,0	1.666,9	14,1	14,1	13,71	-44,5	-2,6	-8,8	-7,9	-54,10	-0,5	-0,5	-3,14	66,00	64,84	63,83
Segunda etapa de educación secundaria con orientación profesional (incluye educación postsecundaria no superior)	1.145,4	1.140,1	1.192,7	9,3	9,4	9,81	12,6	1,1	8,8	-5,3	52,60	0,8	-0,5	4,61	82,11	81,94	81,72
Educación superior	4.116,0	4.164,7	4.281,1	33,6	34,2	35,21	-16,4	-0,4	-83,3	48,7	116,40	-2,0	1,2	2,79	81,23	80,54	80,39
MUJERES	10.622,8	10.578,9	10.605,2	100,0	100,0	100,00	55,4	0,5	-22,1	-43,9	26,30	-0,2	-0,4	0,25	53,79	53,41	53,33
Analfabetos	39,3	34,6	29,3	0,4	0,3	0,28	0,3	1,0	-0,9	-4,7	-5,30	-2,2	-12,0	-15,32	8,42	7,66	6,76
Estudios primarios incompletos	136,3	113,0	104,3	1,3	1,1	0,98	-2,1	-2,0	4,5	-23,3	-8,70	3,4	-17,1	-7,70	9,22	8,30	7,96
Educación primaria	586,8	551,6	518,8	5,5	5,2	4,89	2,9	0,6	-94,7	-35,2	-32,80	-13,9	-6,0	-5,95	19,51	18,67	18,15
Primera etapa de educación secundaria y similar	2.760,7	2.720,4	2.656,8	26,0	25,7	25,05	-12,3	-0,5	-22,4	-40,3	-63,60	-0,8	-1,5	-2,34	53,28	52,12	50,61
Segunda etapa de educación secundaria, con orientación general	1.415,3	1.465,7	1.526,4	13,3	13,9	14,39	11,7	0,8	-69,4	50,4	60,70	-4,7	3,6	4,14	56,38	56,17	56,64
Segunda etapa de educación secundaria con orientación profesional (incluye educación postsecundaria no superior)	1.098,2	1.078,2	1.076,7	10,3	10,2	10,15	41,7	4,0	50,8	-20,0	-1,50	4,9	-1,8	-0,14	74,88	72,82	71,97
Educación superior	4.586,2	4.615,3	4.692,9	43,2	43,6	44,25	13,3	0,3	110,1	29,1	77,60	2,5	0,6	1,68	81,36	80,52	80,32

FUENTE: INE. EPA
A-INF TRIM(2.4)ACTNESX

Gráfico 7.- Tasas de Actividad por nivel de estudios

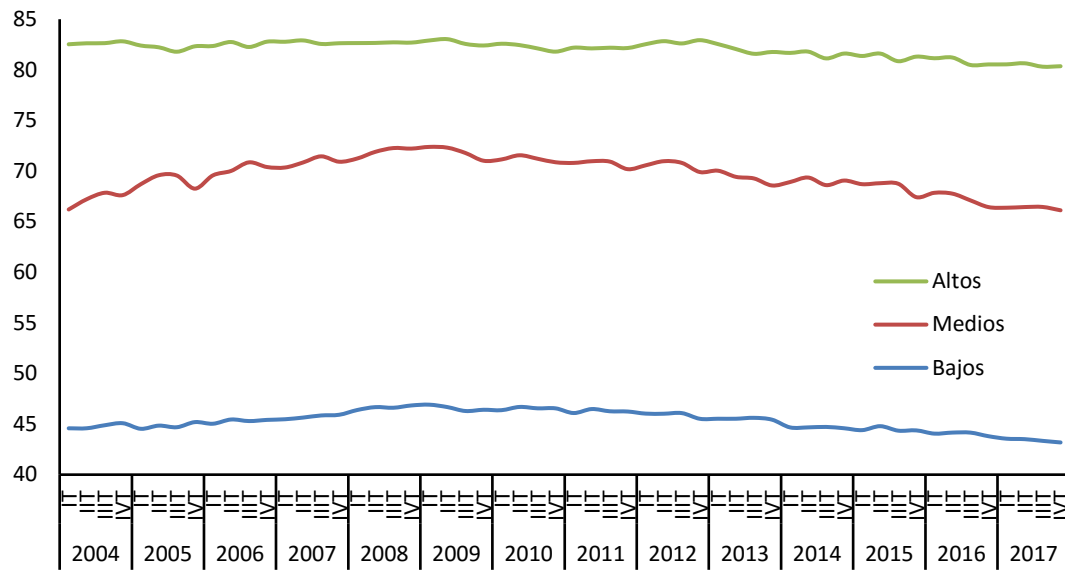

FUENTE: INE.EPA

A-INF TRIM\2.4.ACTNESX

2.5.- POBLACIÓN ACTIVA POR COMUNIDADES AUTÓNOMAS (*)

	VALORES ABSOLUTOS Miles			DISTRIBUCIÓN PORCENTUAL			VARIACIONES		Variaciones anuales					
	T.IV.15	T.IV.16	T.IV.17	T.IV.15	T.IV.16	T.IV.17	T.IV.17 - T.III.17		Miles			%		
							Miles	%	T.IV.15	T.IV.16	T.IV.17	T.IV.15	T.IV.16	T.IV.17
Andalucía	4.017,7	3.965,6	3.932,2	17,6	17,4	17,3	-25,7	-0,6	-59,9	-52,1	-33,4	-1,5	-1,3	-0,8
Aragón	642,0	648,6	638,3	2,8	2,9	2,8	1,1	0,2	-5,2	6,6	-10,3	-0,8	1,0	-1,6
P.Asturias	471,2	461,0	455,0	2,1	2,0	2,0	-2,1	-0,5	-2,5	-10,2	-6,0	-0,5	-2,2	-1,3
I.Balears	604,3	593,5	595,5	2,6	2,6	2,6	-50,0	-7,7	14,4	-10,8	2,0	2,4	-1,8	0,3
Canarias	1.110,4	1.100,3	1.118,3	4,9	4,8	4,9	23,8	2,2	9,6	-10,1	18,0	0,9	-0,9	1,6
Cantabria	274,6	276,5	274,6	1,2	1,2	1,2	0,5	0,2	-3,4	1,9	-1,9	-1,2	0,7	-0,7
Castilla y León	1.145,3	1.142,0	1.119,2	5,0	5,0	4,9	-15,2	-1,3	-10,0	-3,3	-22,8	-0,9	-0,3	-2,0
Castilla-La Mancha	988,6	989,2	995,6	4,3	4,3	4,4	22,3	2,3	-4,9	0,6	6,4	-0,5	0,1	0,6
Cataluña	3.770,5	3.761,1	3.795,4	16,5	16,5	16,7	3,1	0,1	-34,1	-9,4	34,3	-0,9	-0,2	0,9
C.Valenciana	2.426,0	2.441,2	2.445,8	10,6	10,7	10,7	4,7	0,2	1,2	15,2	4,6	0,0	0,6	0,2
Extremadura	500,5	499,3	493,2	2,2	2,2	2,2	2,7	0,6	-6,1	-1,2	-6,1	-1,2	-0,2	-1,2
Galicia	1.255,2	1.253,8	1.237,9	5,5	5,5	5,4	-16,3	-1,3	-9,1	-1,4	-15,9	-0,7	-0,1	-1,3
C.Madrid	3.408,5	3.349,9	3.393,5	14,9	14,7	14,9	36,4	1,1	7,1	-58,6	43,6	0,2	-1,7	1,3
R.Murcia	701,2	702,0	708,3	3,1	3,1	3,1	-3,0	-0,4	-20,9	0,8	6,3	-2,9	0,1	0,9
C.F.Navarra	305,7	308,2	310,1	1,3	1,4	1,4	-1,8	-0,6	-5,0	2,5	1,9	-1,6	0,8	0,6
País Vasco	1.027,4	1.028,3	1.024,2	4,5	4,5	4,5	0,7	0,1	-21,2	0,9	-4,1	-2,0	0,1	-0,4
La Rioja	153,8	152,4	152,9	0,7	0,7	0,7	1,2	0,8	-0,2	-1,4	0,5	-0,1	-0,9	0,3
Ceuta	36,2	35,9	37,3	0,2	0,2	0,2	1,3	3,6	-3,2	-0,3	1,4	-8,1	-0,8	3,9
Melilla	34,6	37,2	38,0	0,2	0,2	0,2	0,6	1,6	0,2	2,6	0,8	0,6	7,5	2,2
TOTAL	22.873,7	22.745,9	22.765,0	100,0	100,0	100,0	-15,9	-0,1	-153,1	-127,8	19,1	-0,7	-0,6	0,1

(*).- Los datos 2002/2013 corresponden a la serie revisada incorporando la nueva base poblacional de la EPA actualizada con las nuevas estimaciones de población y hogares derivadas del Censo de Población y Viviendas de 2011, en sustitución de la basada en el Censo 2001.

FUENTE: INE. EPA

A-INF TRIM\2.5.ACTCCAA

2.6.- TASAS DE ACTIVIDAD POR COMUNIDADES AUTÓNOMAS Y SEXOS

Población de 16 a 64 años

	Valores de las tasas			Variaciones	Variaciones anuales		
	T.IV.15	T.IV.16	T.IV.17	T.IV.17-T.III.17	En puntos porcentuales		
				En puntos porcentuales	T.IV.15	T.IV.16	T.IV.17
AMBOS SEXOS	75,38	75,14	75,07	-0,11	-0,22	-0,24	-0,07
Andalucía	72,18	71,39	70,87	-0,42	-0,95	-0,79	-0,52
Aragón	76,55	77,47	76,85	0,32	0,03	0,92	-0,62
P.Asturias	70,36	69,71	69,50	-0,17	0,44	-0,65	-0,21
I.Balears	77,86	76,07	74,93	-6,95	1,33	-1,79	-1,14
Canarias	74,40	73,74	73,58	0,84	0,38	-0,66	-0,16
Cantabria	72,20	73,57	73,36	-0,06	-0,31	1,37	-0,21
Castilla y León	74,38	74,63	74,35	-0,70	0,14	0,25	-0,28
Castilla-L.Mancha	74,13	74,37	75,41	1,73	0,26	0,24	1,04
Cataluña	78,67	78,48	78,60	-0,09	-0,45	-0,19	0,12
C.Valenciana	75,44	76,06	76,17	0,12	0,52	0,62	0,11
Extremadura	70,70	71,06	70,86	0,64	-0,68	0,36	-0,20
Galicia	72,76	73,28	72,88	-0,71	0,13	0,52	-0,40
C.Madrid	80,16	78,84	79,04	0,56	0,16	-1,32	0,20
R.Murcia	72,71	72,60	72,90	-0,33	-1,89	-0,11	0,30
C.F.Navarra	74,85	75,54	75,71	-0,55	-1,13	0,69	0,17
País Vasco	74,96	75,56	75,33	0,12	-1,13	0,60	-0,23
La Rioja	77,11	76,43	76,83	0,58	0,95	-0,68	0,40
Ceuta	64,33	64,96	68,94	2,52	-4,29	0,63	3,98
Melilla	64,43	68,17	66,95	0,49	-0,96	3,74	-1,22
HOMBRES	80,55	80,22	80,09	-0,52	-0,47	-0,33	-0,13
Andalucía	78,39	78,24	77,57	-0,51	-1,14	-0,15	-0,67
Aragón	81,87	82,80	81,92	-0,26	-0,39	0,93	-0,88
P.Asturias	72,48	73,26	72,30	-1,15	-1,26	0,78	-0,96
I.Balears	81,50	80,48	80,51	-5,87	-0,63	-1,02	0,03
Canarias	80,68	78,09	77,74	0,68	1,51	-2,59	-0,35
Cantabria	77,29	77,92	77,53	0,29	-1,17	0,63	-0,39
Castilla y León	79,77	79,91	79,42	-0,72	-0,24	0,14	-0,49
Castilla-L.Mancha	80,60	81,85	82,20	0,75	-0,63	1,25	0,35
Cataluña	83,28	82,50	82,85	-0,33	-0,44	-0,78	0,35
C.Valenciana	80,78	80,36	81,21	-1,26	-0,49	-0,42	0,85
Extremadura	77,75	77,95	77,85	0,93	-0,91	0,20	-0,10
Galicia	76,42	77,07	76,14	-0,70	-0,21	0,65	-0,93
C.Madrid	84,41	83,05	82,88	-0,20	0,23	-1,36	-0,17
R.Murcia	80,06	79,44	80,01	-0,20	-1,32	-0,62	0,57
C.F.Navarra	78,22	79,55	79,99	-2,29	-2,78	1,33	0,44
País Vasco	79,38	80,63	79,74	-0,65	-0,76	1,25	-0,89
La Rioja	83,68	81,66	82,36	1,29	2,08	-2,02	0,70
Ceuta	74,78	72,11	77,05	3,31	-4,63	-2,67	4,94
Melilla	76,73	80,33	76,98	0,44	3,92	3,60	-3,35
MUJERES	70,19	70,05	70,04	0,29	0,03	-0,14	-0,01
Andalucía	65,91	64,47	64,12	-0,32	-0,75	-1,44	-0,35
Aragón	71,05	71,98	71,64	0,91	0,50	0,93	-0,34
P.Asturias	68,29	66,22	66,76	0,81	2,13	-2,07	0,54
I.Balears	74,13	71,55	69,22	-8,05	3,34	-2,58	-2,33
Canarias	68,08	69,36	69,39	0,98	-0,74	1,28	0,03
Cantabria	67,07	69,20	69,18	-0,41	0,57	2,13	-0,02
Castilla y León	68,78	69,14	69,10	-0,69	0,56	0,36	-0,04
Castilla-L.Mancha	67,24	66,44	68,22	2,76	1,22	-0,80	1,78
Cataluña	74,06	74,48	74,39	0,15	-0,46	0,42	-0,09
C.Valenciana	70,04	71,71	71,08	1,51	1,56	1,67	-0,63
Extremadura	63,30	63,85	63,59	0,37	-0,45	0,55	-0,26
Galicia	69,13	69,52	69,67	-0,71	0,48	0,39	0,15
C.Madrid	76,11	74,84	75,39	1,28	0,09	-1,27	0,55
R.Murcia	65,05	65,47	65,50	-0,47	-2,47	0,42	0,03
C.F.Navarra	71,38	71,43	71,33	1,22	0,59	0,05	-0,10
País Vasco	70,60	70,56	70,96	0,87	-1,47	-0,04	0,40
La Rioja	70,43	71,12	71,21	-0,17	-0,15	0,69	0,09
Ceuta	53,04	57,04	60,77	1,90	-3,72	4,00	3,73
Melilla	51,81	56,18	56,13	0,25	-5,99	4,37	-0,05

Gráfico 8.- Tasa de Actividad por Comunidades Autónomas

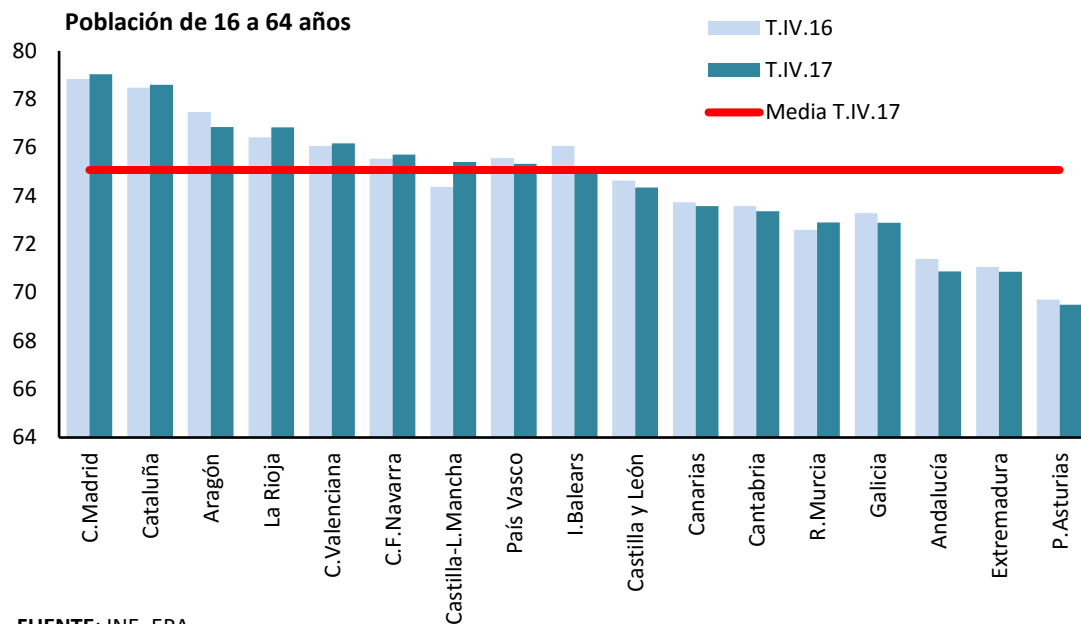

FUENTE: INE. EPA

A-INF TRIM\2.6.TASACTCAA(16-64

3. LA POBLACIÓN OCUPADA

Gráfico 9. Ocupados según sexo

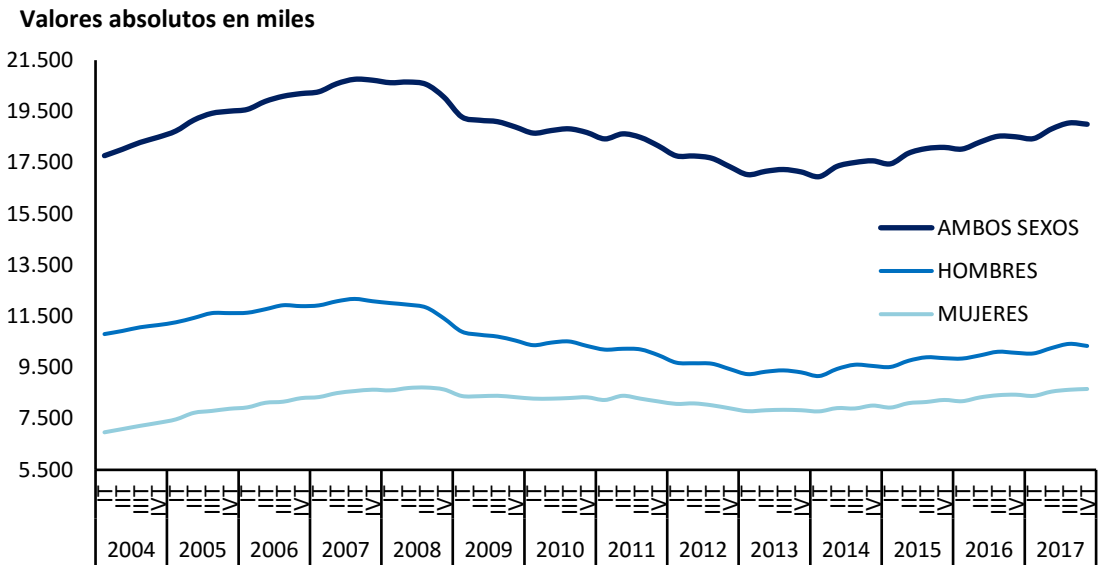

FUENTE: INE, EPA

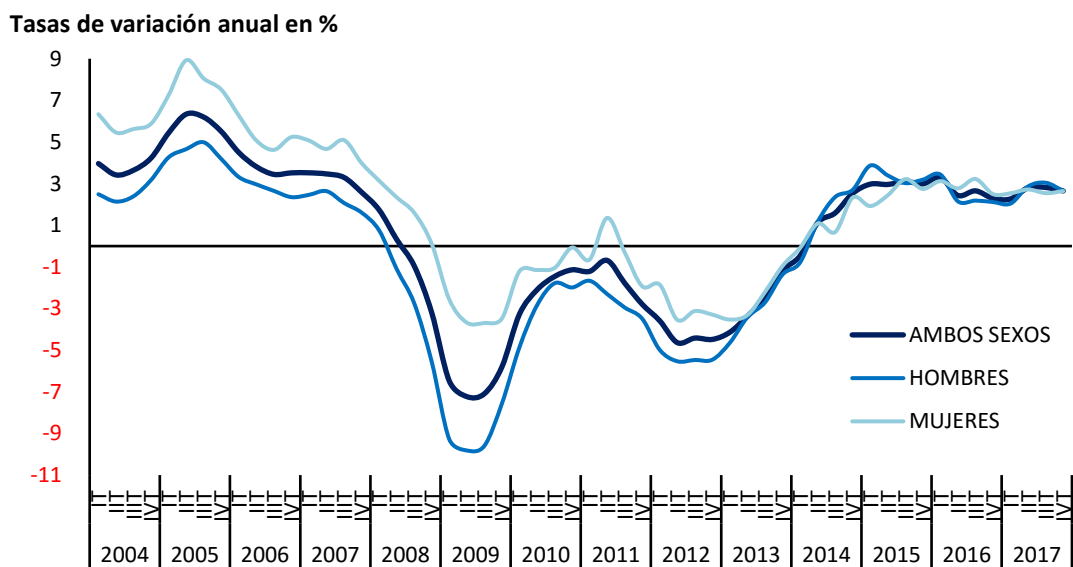

FUENTE: INE, EPA

A-INF TRIM\3.1.OCUSXED

Gráfico 10.- Tasas de ocupación según sexo

En porcentaje de la población de 16 a 64 años

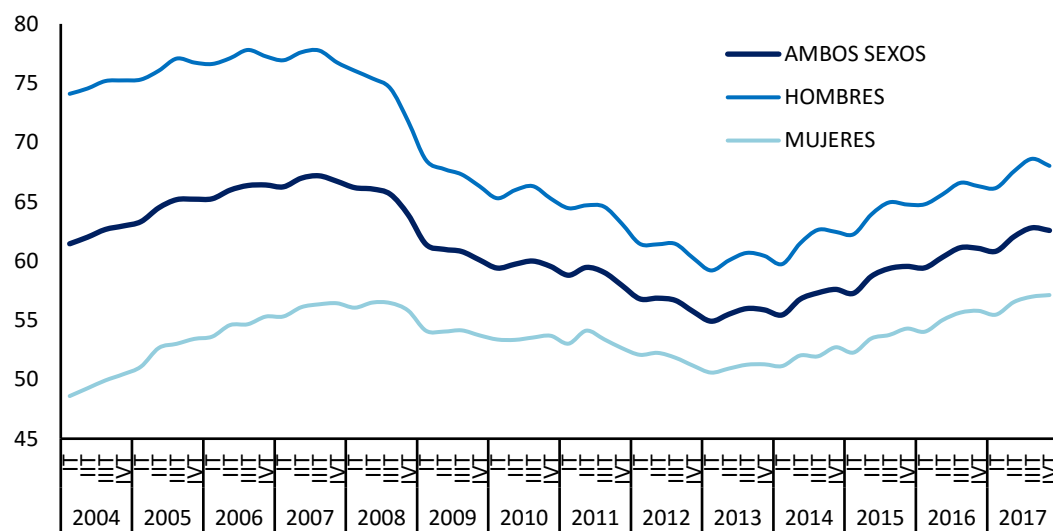

FUENTE: INE, EPA

A-INF TRIM\3.2.tasaocu

Gráfico 11.-Tasas de ocupación de jóvenes y adultos

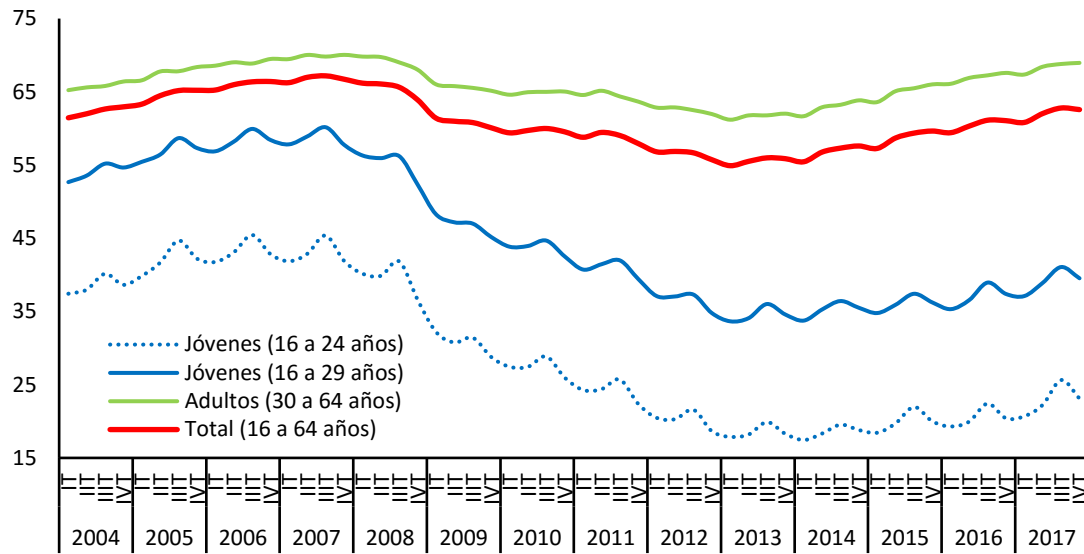

FUENTE: INE. EPA

3.4.- OCUPADOS SEGÚN NIVEL DE ESTUDIOS Y SEXO CNED -2014

	VALORES ABSOLUTOS (en miles)			DISTRIBUCIONES PORCENTUALES			VARIACIONES		VARIACIONES ANUALES						TASAS DE EMPLEO		
	T.IV.15	T.IV.16	T.IV.17	T.IV.15	T.IV.16	T.IV.17	T.IV.17 - T.III.17		Miles			%			T.IV.15	T.IV.16	T.IV.17
							Miles	%	T.IV.15	T.IV.16	T.IV.17	T.IV.15	T.IV.16	T.IV.17			
AMBOS SEXOS	18.094,2	18.508,1	18.998,4	100,0	100,0	100,0	-50,8	-0,3	525,1	413,9	490,3	3,0	2,3	2,6	47,01	47,97	49,07
Analfabetos	45,3	40,0	36,5	0,3	0,2	0,2	-0,6	-1,6	8,5	-5,3	-3,5	23,1	-11,7	-8,8	6,57	6,02	5,71
Estudios primarios incompletos	212,9	171,2	185,8	1,2	0,9	1,0	12,6	7,3	25,6	-41,7	14,6	13,7	-19,6	8,5	8,37	7,29	8,16
Educación primaria	987,4	970,3	937,9	5,5	5,2	4,9	-3,5	-0,4	-38,9	-17,1	-32,4	-3,8	-1,7	-3,3	17,75	17,84	17,96
Primera etapa de educación secundaria y similar	4.946,7	5.109,0	5.169,0	27,3	27,6	27,2	-54,7	-1,0	190,3	162,3	60,0	4,0	3,3	1,2	44,98	46,04	46,36
Segunda etapa de educación secundaria, con orientación general	2.543,0	2.650,3	2.672,6	14,1	14,3	14,1	-59,8	-2,2	57,4	107,3	22,3	2,3	4,2	0,8	49,57	50,35	50,37
Segunda etapa de educación secundaria con orientación profesional (incluye educación postsecundaria no superior)	1.739,6	1.784,8	1.873,9	9,6	9,6	9,9	30,9	1,7	98,9	45,2	89,1	6,0	2,6	5,0	60,79	62,14	63,40
Educación superior	7.619,2	7.782,6	8.122,6	42,1	42,0	42,8	24,0	0,3	183,1	163,4	340,0	2,5	2,1	4,4	71,18	71,38	72,73
HOMBRES	9.863,3	10.071,9	10.339,2	100,0	100,0	100,0	-81,3	-0,8	305,0	208,6	267,3	3,2	2,1	2,7	52,63	53,64	54,91
Analfabetos	29,0	23,7	23,3	0,3	0,2	0,2	-2,6	-10,0	7,2	-5,3	-0,4	33,0	-18,3	-1,7	13,00	11,15	11,33
Estudios primarios incompletos	126,6	104,9	115,0	1,3	1,0	1,1	11,9	11,5	13,9	-21,7	10,1	12,3	-17,1	9,6	11,89	10,64	11,92
Educación primaria	615,6	592,4	585,7	6,2	5,9	5,7	3,5	0,6	21,9	-23,2	-6,7	3,7	-3,8	-1,1	24,08	23,84	24,78
Primera etapa de educación secundaria y similar	3.056,0	3.173,1	3.222,7	31,0	31,5	31,2	-29,9	-0,9	142,7	117,1	49,6	4,9	3,8	1,6	52,54	53,99	54,62
Segunda etapa de educación secundaria, con orientación general	1.441,3	1.481,7	1.437,1	14,6	14,7	13,9	-47,3	-3,2	63,4	40,4	-44,6	4,6	2,8	-3,0	55,02	55,82	55,03
Segunda etapa de educación secundaria con orientación profesional (incluye educación postsecundaria no superior)	914,7	942,1	1.017,7	9,3	9,4	9,8	3,8	0,4	34,2	27,4	75,6	3,9	3,0	8,0	65,57	67,71	69,73
Educación superior	3.680,1	3.754,0	3.937,8	37,3	37,3	38,1	-20,6	-0,5	21,7	73,9	183,8	0,6	2,0	4,9	72,63	72,60	73,94
MUJERES	8.230,8	8.436,2	8.659,1	100,0	100,0	100,0	30,4	0,4	220,0	205,4	222,9	2,7	2,5	2,6	41,68	42,59	43,54
Analfabetos	16,3	16,3	13,2	0,2	0,2	0,2	2,0	17,9	1,3	0,0	-3,1	8,7	0,0	-19,0	3,49	3,61	3,04
Estudios primarios incompletos	86,3	66,3	70,8	1,0	0,8	0,8	0,7	1,0	11,7	-20,0	4,5	15,7	-23,2	6,8	5,84	4,87	5,40
Educación primaria	371,7	377,9	352,3	4,5	4,5	4,1	-6,9	-1,9	-60,9	6,2	-25,6	-14,1	1,7	-6,8	12,36	12,79	12,33
Primera etapa de educación secundaria y similar	1.890,7	1.935,9	1.946,4	23,0	22,9	22,5	-24,7	-1,3	47,6	45,2	10,5	2,6	2,4	0,5	36,49	37,09	37,08
Segunda etapa de educación secundaria, con orientación general	1.101,8	1.168,6	1.235,5	13,4	13,9	14,3	-12,5	-1,0	-5,9	66,8	66,9	-0,5	6,1	5,7	43,89	44,79	45,84
Segunda etapa de educación secundaria con orientación profesional (incluye educación postsecundaria no superior)	824,9	842,7	856,2	10,0	10,0	9,9	27,2	3,3	64,8	17,8	13,5	8,5	2,2	1,6	56,25	56,92	57,23
Educación superior	3.939,1	4.028,6	4.184,9	47,9	47,8	48,3	44,8	1,1	161,4	89,5	156,3	4,3	2,3	3,9	69,88	70,29	71,63

FUENTE: INE. EPA
A-INF TRIM/3.4.OCUESTSX

Gráfico 12.- Tasa de ocupación según nivel de estudios

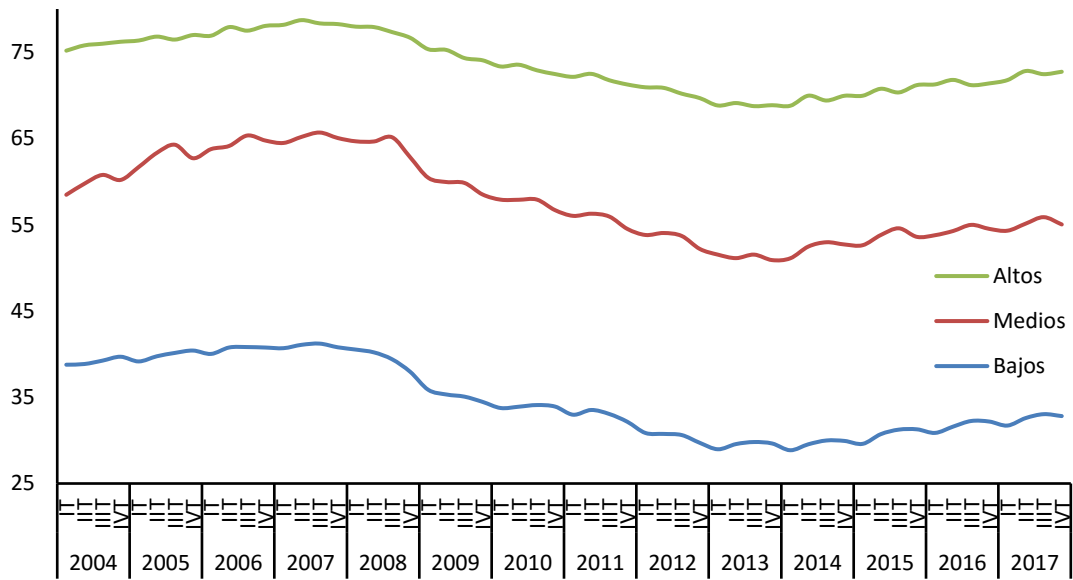

FUENTE: INE.EPA

A-INF TRIM\3.4.OCUESTSX

Gráfico 13.- Ocupados según sector de actividad

Valores absolutos en miles

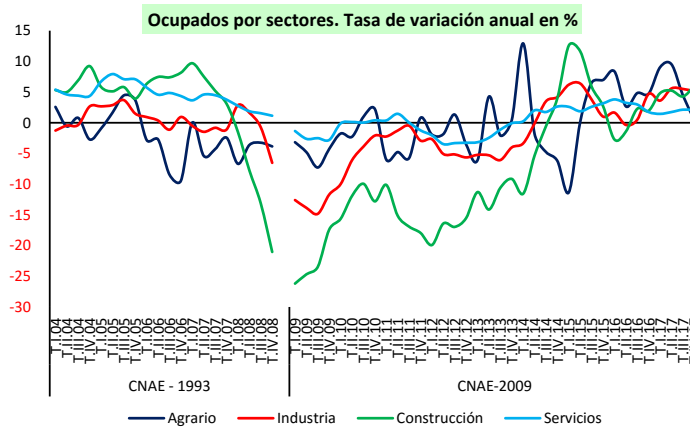
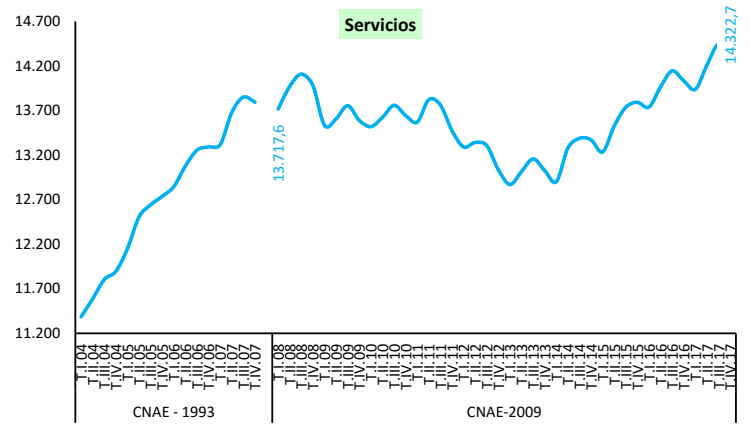
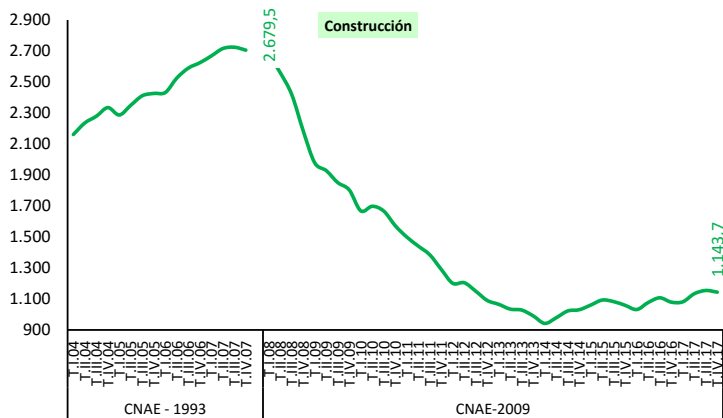
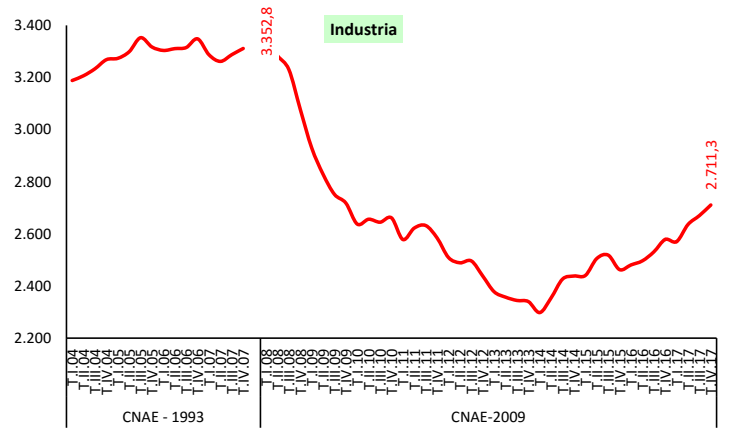
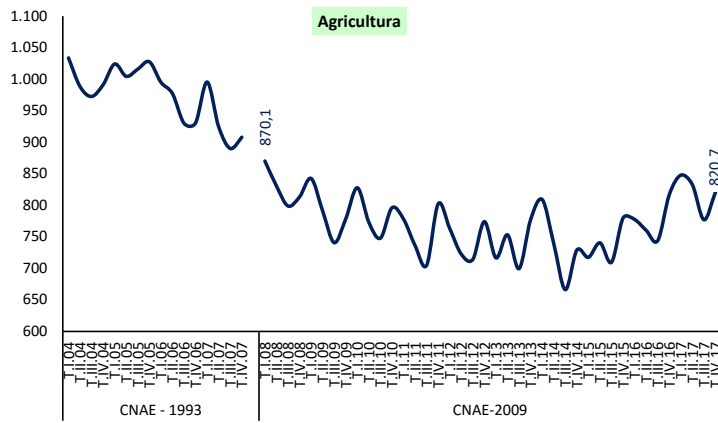

FUENTE: INE. EPA
A-INF TRIM\3.5.OCUSEAC

3.6.- OCUPADOS SEGÚN SECCIONES DE ACTIVIDAD (*)

CNAE 2009

	2014		2015		2016		2017		Año 2017					
	MEDIA ANUAL		MEDIA ANUAL		MEDIA ANUAL		MEDIA ANUAL		IV trimestre					
	Valores absolutos (miles)	Distribuc. Porcentual	Valores absolutos (miles)	Distribuc. Porcentual	Valores absolutos (miles)	Distribuc. Porcentual	Valores absolutos (miles)	Distribuc. Porcentual	Valores absolutos (miles)	Distribuc. Porcentual	Variaciones sobre trimestre anterior		Variaciones anuales	
											Miles	%	Miles	%
Agricultura, ganadería, silvicultura y pesca	735,9	4,24	736,8	4,12	774,5	4,22	819,5	4,35	820,7	4,32	43,7	5,62	4,0	0,49
Industrias extractivas	31,5	0,18	33,6	0,19	30,5	0,17	33,20	0,18	32,4	0,17	-0,3	-0,92	1,4	4,52
Industria manufacturera	2.141,4	12,35	2.225,0	12,45	2.284,2	12,45	2.393,38	12,71	2.458,3	12,94	42,6	1,76	126,5	5,42
Suministro de energía eléctrica, gas, vapor y aire acondicionado	93,8	0,54	92,3	0,52	83,6	0,46	83,53	0,44	76,5	0,40	-2,4	-3,04	-8,1	-9,57
Suministro de agua, actividades de saneamiento, gestión de residuos y descontaminación	113,3	0,65	131,5	0,74	123,9	0,68	137,25	0,73	144,1	0,76	0,8	0,56	12,5	9,50
Construcción	993,5	5,73	1.073,7	6,01	1.073,9	5,85	1.128,33	5,99	1.143,7	6,02	-10,9	-0,94	64,4	5,97
Comercio al por mayor y al por menor; reparación de vehículos de motor y motocicletas	2.866,8	16,53	2.921,4	16,35	2.968,9	16,19	2.993,65	15,90	2.971,8	15,64	-57,9	-1,91	-46,1	-1,53
Transporte y almacenamiento	852,8	4,92	870,5	4,87	932,1	5,08	936,58	4,98	940,5	4,95	-6,9	-0,73	0,4	0,04
Hostelería	1.403,8	8,09	1.505,2	8,42	1.604,1	8,75	1.637,13	8,70	1.654,5	8,71	-94,8	-5,42	87,8	5,60
Información y comunicaciones	515,6	2,97	530,2	2,97	545,6	2,97	584,83	3,11	607,4	3,20	8,8	1,47	46,5	8,29
Actividades financieras y de seguros	452,7	2,61	454,1	2,54	457,9	2,50	446,30	2,37	438,6	2,31	-16,1	-3,54	-28,9	-6,18
Actividades inmobiliarias	99,5	0,57	104,2	0,58	114,2	0,62	129,58	0,69	130,9	0,69	1,9	1,47	12,3	10,37
Actividades profesionales, científicas y técnicas	851,4	4,91	890,7	4,99	924,4	5,04	977,08	5,19	974,6	5,13	-15,9	-1,61	23,8	2,50
Actividades administrativas y servicios auxiliares	899,4	5,19	927,9	5,19	940,0	5,12	935,18	4,97	929,3	4,89	-10,3	-1,10	5,0	0,54
Administración Pública y defensa; Seguridad social obligatoria	1.308,8	7,55	1.325,2	7,42	1.266,4	6,90	1.291,45	6,86	1.329,5	7,00	17,0	1,30	61,3	4,83
Educación	1.151,9	6,64	1.182,3	6,62	1.267,8	6,91	1.259,45	6,69	1.276,6	6,72	109,5	9,38	8,6	0,68
Actividades sanitarias y de servicios sociales	1.416,5	8,17	1.442,1	8,07	1.510,7	8,24	1.564,90	8,31	1.572,1	8,27	-46,3	-2,86	65,1	4,32
Actividades artísticas, recreativas y de entretenimiento	350,3	2,02	365,2	2,04	376,8	2,05	385,65	2,05	381,4	2,01	-27,3	-6,68	12,2	3,30
Otros servicios	405,5	2,34	424,3	2,38	434,6	2,37	452,70	2,40	469,9	2,47	10,0	2,17	30,6	6,97
Actividades de los hogares como empleadores de personal doméstico y como productores de bienes y servicios para uso propio	657,0	3,79	627,8	3,51	624,1	3,40	631,73	3,36	641,7	3,38	3,4	0,53	11,6	1,84
Actividades de organizaciones y organismos extraterritoriales	3,1	0,02	2,4	0,01	3,5	0,02	3,45	0,02	3,9	0,02	0,7	21,88	-0,7	-15,22
TOTAL	17.344,2	100,00	17.866,1	100,00	18.341,6	100,00	18.824,80	100,00	18.998,4	100,00	-50,8	-0,27	490,3	2,65

§ 2002/2013 corresponden a la serie revisada incorporando la nueva base poblacional de la EPA actualizada con las nuevas estimaciones de población y hogares derivadas del Censo de Población y Viviendas de 2011, en sustitución de la basada en el Censo 2001.

NE. EPA
V3.6.EMPSEC

Gráfico 14. Ocupados según situación profesional

Valores absolutos en miles



Gráfico 14.1.- Asalariados en el Sector Público



FUENTE: INE. EPA

A-INF TRIM\3.7.OCUSIPR

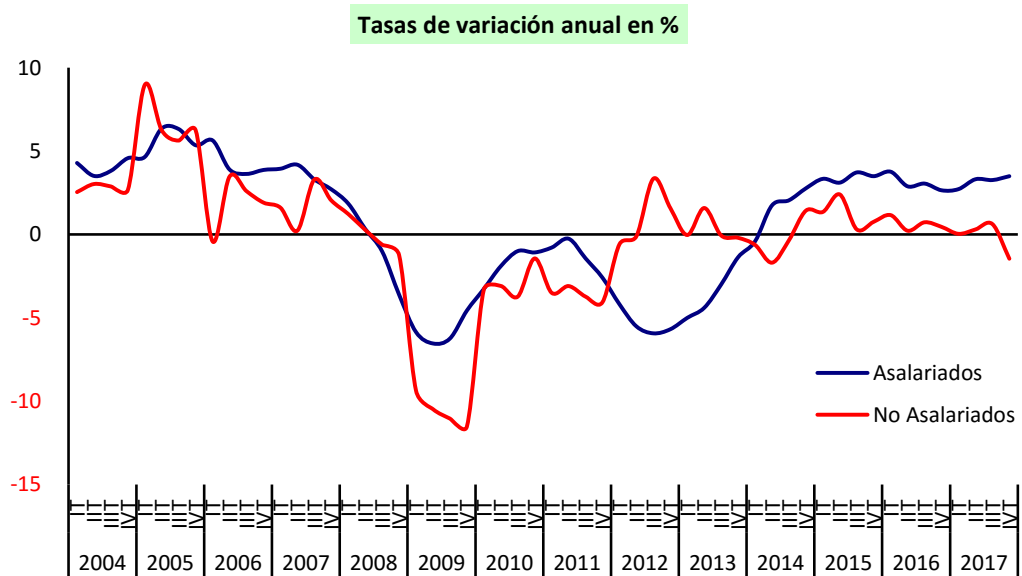
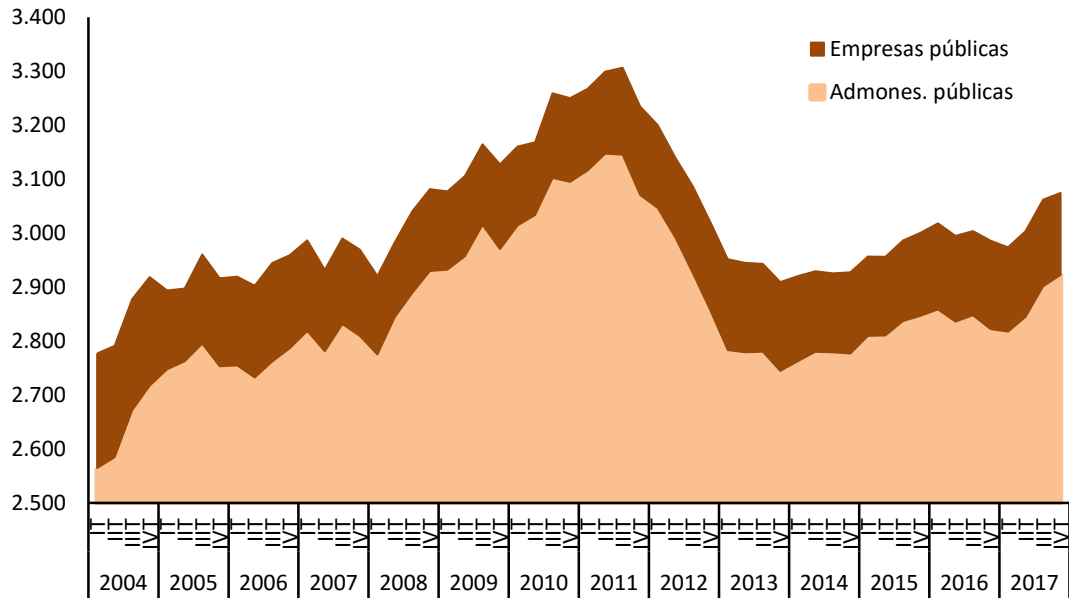
Gráfico 14.2.- No Asalariados por situación profesional



Gráfico 15.- Asalariados según duración del contrato



FUENTE: INE. EPA

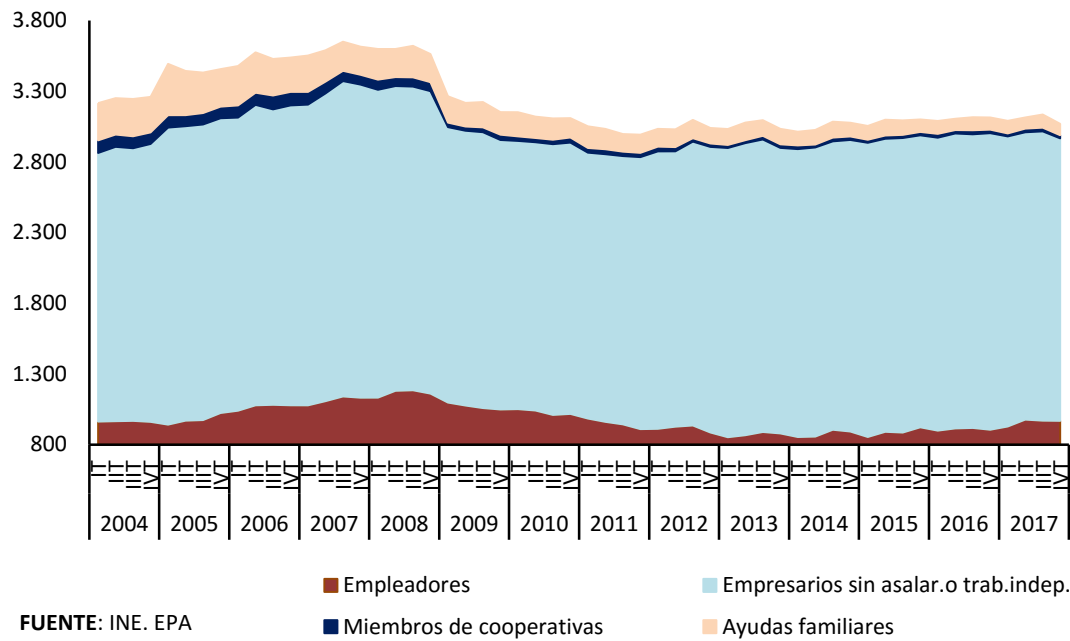
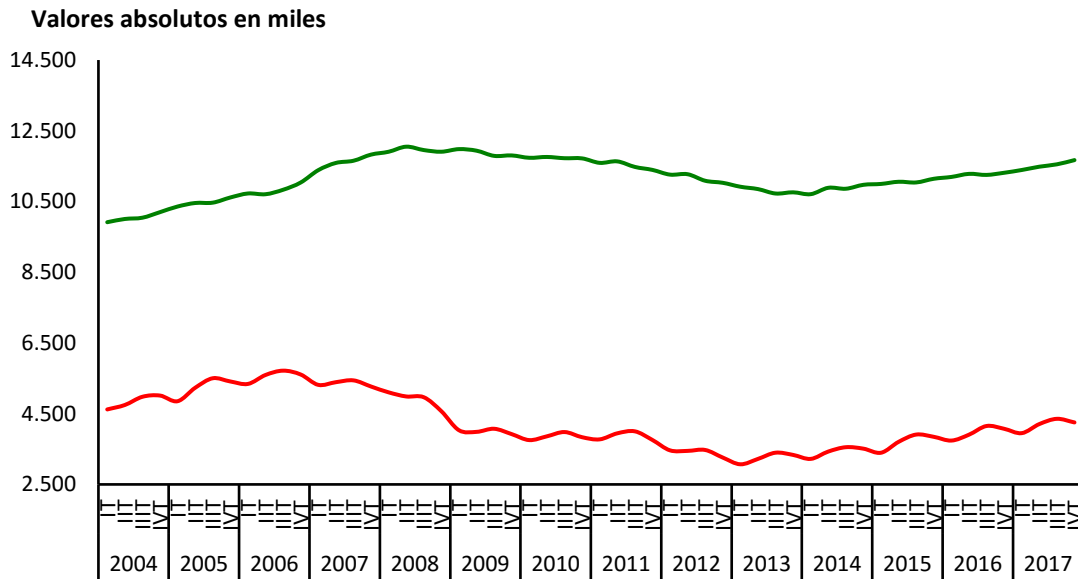
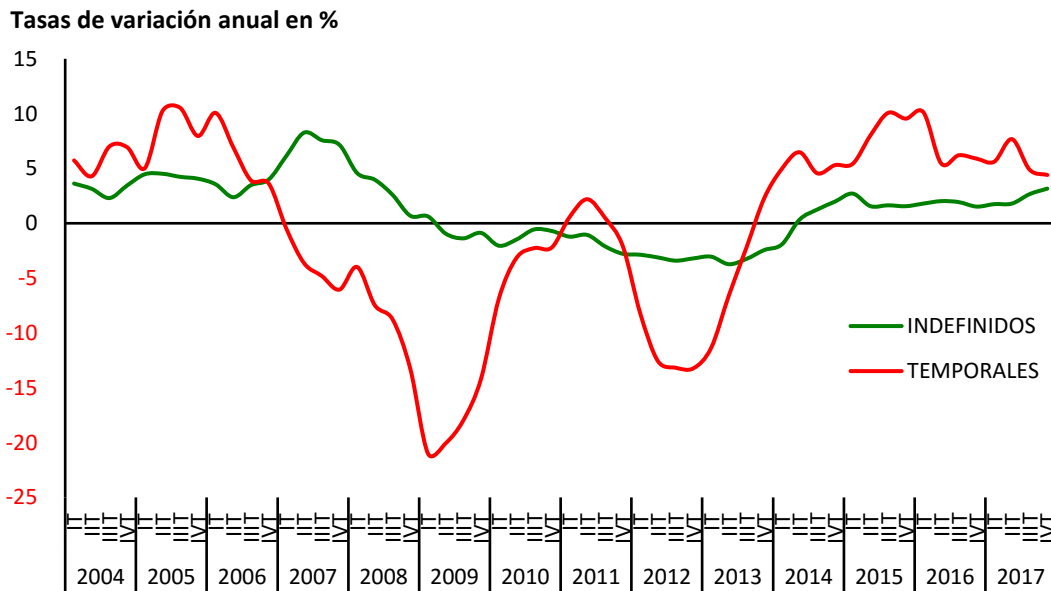

FUENTE: INE. EPA
A-INF TRIM\3.8.ASDUCO

3.9.- ASALARIADOS SEGÚN TIPO DE JORNADA Y SEXO (*)

PERIODO	TIEMPO COMPLETO			TIEMPO PARCIAL		
	Total	Varones	Mujeres	Total	Varones	Mujeres
Valores absolutos en miles						
1999	10.624,4	7.051,6	3.572,8	936,5	193,1	743,4
2000	11.383,7	7.447,3	3.936,5	994,4	196,7	797,8
2001	11.896,3	7.726,0	4.170,3	1.053,1	205,8	847,4
2002	12.512,4	7.998,2	4.514,2	1.121,6	208,7	912,8
2003	13.099,2	8.298,3	4.800,8	1.202,2	215,0	987,2
2004	13.536,8	8.501,9	5.034,9	1.343,1	242,4	1.100,6
2005	13.822,2	8.740,8	5.081,4	1.901,7	369,2	1.532,5
2006	14.434,6	8.996,2	5.438,4	1.956,0	377,2	1.578,8
2007	14.956,9	9.225,6	5.731,3	2.011,2	366,4	1.644,9
2008	14.823,1	8.965,7	5.857,4	2.038,1	374,1	1.664,0
2009	13.806,0	8.160,2	5.645,7	2.075,2	405,5	1.669,7
2010	13.460,6	7.871,8	5.588,8	2.131,8	440,9	1.690,9
2011	13.193,1	7.647,7	5.545,4	2.201,1	488,4	1.712,8
2012	12.338,0	7.072,6	5.265,5	2.235,4	501,9	1.733,5
2013	11.677,2	6.677,9	4.999,3	2.391,9	595,8	1.796,1
2014	11.835,6	6.802,5	5.033,1	2.450,2	608,5	1.841,8
2015	12.271,8	7.062,6	5.209,2	2.501,7	645,7	1.856,0
2016	12.715,2	7.290,4	5.425,8	2.513,0	660,9	1.852,2
2017	13.162,5	7.560,8	5.601,7	2.552,6	641,3	1.911,3
2015						
IV Trim.	12.450,4	7.141,4	5.309,0	2.538,4	656,9	1.881,5
2016						
I Trim.	12.408,8	7.126,1	5.286,6	2.526,4	671,7	1.854,7
II Trim.	12.659,4	7.255,9	5.403,5	2.528,4	667,6	1.860,8
III Trim.	12.964,9	7.414,1	5.550,8	2.439,7	642,3	1.797,4
IV Trim.	12.827,8	7.365,6	5.462,2	2.557,6	661,9	1.895,7
2017						
I Trim.	12.740,8	7.318,7	5.422,2	2.599,9	674,0	1.925,9
II Trim.	13.086,8	7.529,7	5.557,1	2.603,4	645,2	1.958,2
III Trim.	13.446,5	7.718,3	5.728,2	2.460,2	613,7	1.846,5
IV Trim.	13.375,9	7.676,6	5.699,2	2.546,7	632,3	1.914,4
Variaciones con respecto al trimestre anterior en miles						
2016						
IV Trim.	-137,1	-48,5	-88,6	117,9	19,6	98,3
2017						
I Trim.	-87,0	-46,9	-40,0	42,3	12,1	30,2
II Trim.	346,0	211,0	134,9	3,5	-28,8	32,3
III Trim.	359,7	188,6	171,1	-143,2	-31,5	-111,7
IV Trim.	-70,6	-41,7	-29,0	86,5	18,6	67,9
Variaciones con respecto al trimestre anterior en porcentaje						
2016						
IV Trim.	-1,1	-0,7	-1,6	4,8	3,1	5,5
2017						
I Trim.	-0,7	-0,6	-0,7	1,7	1,8	1,6
II Trim.	2,7	2,9	2,5	0,1	-4,3	1,7
III Trim.	2,7	2,5	3,1	-5,5	-4,9	-5,7
IV Trim.	-0,5	-0,5	-0,5	3,5	3,0	3,7
Variaciones con respecto a igual periodo del año anterior en miles						
2004	437,6	203,6	234,1	140,9	27,4	113,4
2005	285,4	238,9	46,6	558,7	126,8	431,9
2006	612,4	255,4	357,0	54,3	8,0	46,3
2007	522,3	229,4	292,9	55,2	-10,9	66,1
2008	-133,7	-259,9	126,1	26,9	7,8	19,1
2009	-1.017,2	-805,5	-211,7	37,1	31,4	5,7
2010	-345,4	-288,4	-56,9	56,6	35,4	21,2
2011	-267,5	-224,1	-43,4	69,4	47,5	22,0
2012	-855,0	-575,1	-279,9	34,2	13,5	20,7
2013	-660,8	-394,7	-266,2	156,6	94,0	62,6
2014	158,3	124,6	33,8	58,3	12,7	45,6
2015	436,2	260,1	176,1	51,5	37,2	14,3
2016	443,4	227,8	216,6	11,3	15,2	-3,9
2017	447,3	270,4	175,9	39,5	-19,6	59,1
2015						
IV Trim.	480,9	250,6	230,3	24,8	46,4	-21,6
2016						
I Trim.	531,4	270,1	265,2	9,9	40,6	-30,7
II Trim.	409,9	205,6	204,3	15,6	9,5	6,1
III Trim.	455,1	211,4	243,7	0,5	5,6	-5,0
IV Trim.	377,4	224,2	153,2	19,2	5,0	14,2
2017						
I Trim.	332,0	192,6	135,6	73,5	2,3	71,2
II Trim.	427,4	273,8	153,6	75,0	-22,4	97,4
III Trim.	481,6	304,2	177,4	20,5	-28,6	49,1
IV Trim.	548,1	311,0	237,0	-10,9	-29,6	18,7
Variaciones con respecto a igual periodo del año anterior en porcentajes						
2004	3,3	2,5	4,9	11,7	12,8	11,5
2005	2,1	2,8	0,9	41,6	52,3	39,2
2006	4,4	2,9	7,0	2,9	2,2	3,0
2007	3,6	2,5	5,4	2,8	-2,9	4,2
2008	-0,9	-2,8	2,2	1,3	2,1	1,2
2009	-6,9	-9,0	-3,6	1,8	8,4	0,3
2010	-2,5	-3,5	-1,0	2,7	8,7	1,3
2011	-2,0	-2,8	-0,8	3,3	10,8	1,3
2012	-6,5	-7,5	-5,0	1,6	2,8	1,2
2013	-5,4	-5,6	-5,1	7,0	18,7	3,6
2014	1,4	1,9	0,7	2,4	2,1	2,5
2015	3,7	3,8	3,5	2,1	6,1	0,8
2016	3,6	3,2	4,2	0,5	2,4	-0,2
2017	3,5	3,7	3,2	1,6	-3,0	3,2
2015						
IV Trim.	4,0	3,6	4,5	1,0	7,6	-1,1
2016						
I Trim.	4,5	3,9	5,3	0,4	6,4	-1,6
II Trim.	3,3	2,9	3,9	0,6	1,4	0,3
III Trim.	3,6	2,9	4,6	0,0	0,9	-0,3
IV Trim.	3,0	3,1	2,9	0,8	0,8	0,8
2017						
I Trim.	2,7	2,7	2,6	2,9	0,3	3,8
II Trim.	3,4	3,8	2,8	3,0	-3,4	5,2
III Trim.	3,7	4,1	3,2	0,8	-4,5	2,7
IV Trim.	4,3	4,2	4,3	-0,4	-4,5	1,0

(*) Los datos 2002/2013 corresponden a la serie revisada incorporando la nueva base poblacional de la EPA actualizada con las nuevas estimaciones de población y hogares derivadas del Censo de Población y Viviendas de 2011, en sustitución de la basada en el Censo 2001.

FUENTE: INE. EPA
A-INF TRIM(3,9,AST)10

Gráfico 16.- Asalariados según tipo de jornada



FUENTE: INE. EPA

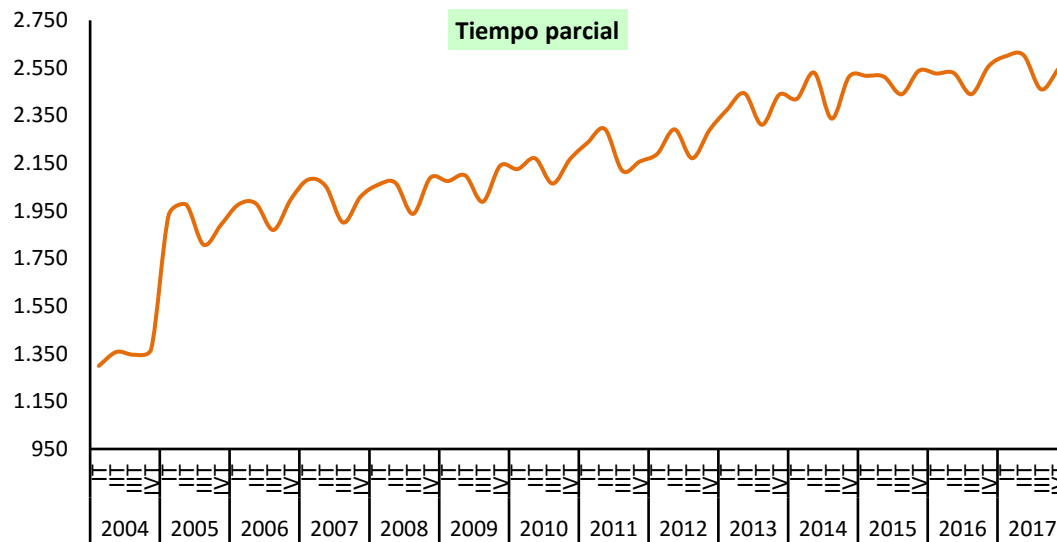

FUENTE: INE. EPA

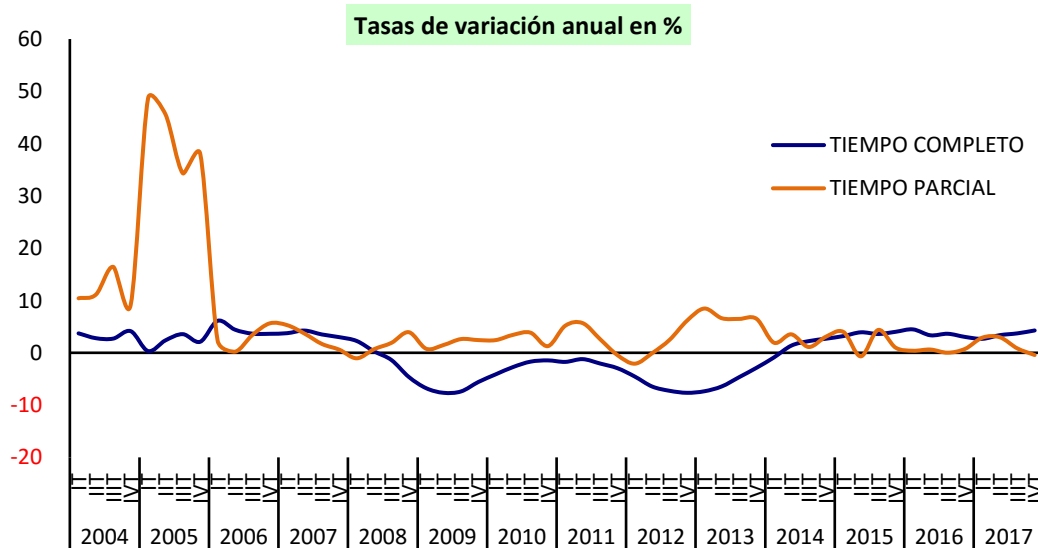

FUENTE: INE. EPA

Gráfico 17.- Tasa de Temporalidad por sexos

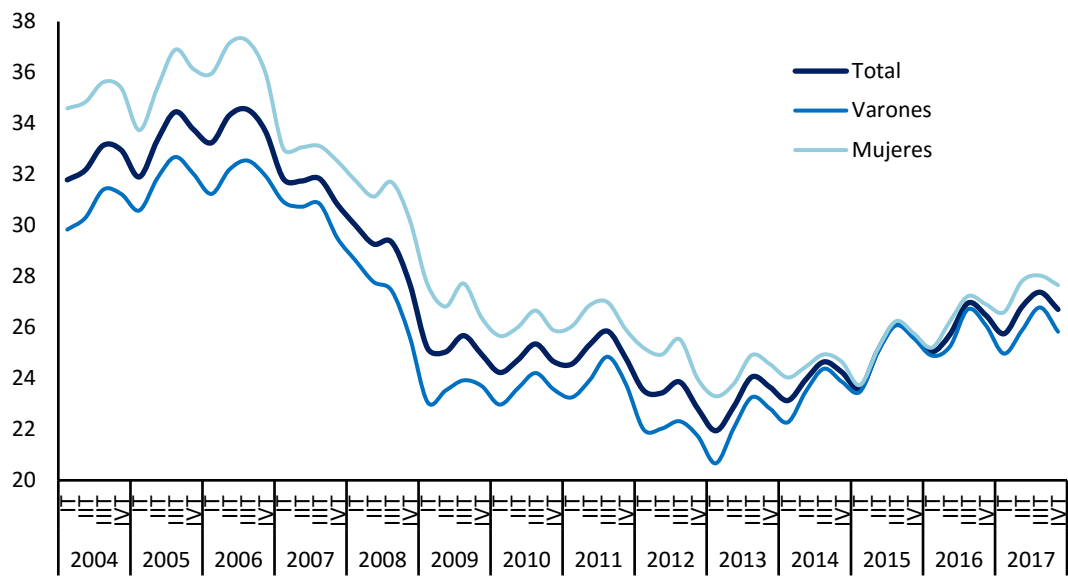

FUENTE: INE, EPA
A-INF TRIM\3.10.ASPOR

3.12.- TASA DE OCUPADOS A TIEMPO PARCIAL INVOLUNTARIO POR SEXOS Y GRUPOS DE EDAD

s.\Empleo a Tiempo Parcial

PERIODO	Ambos sexos			Hombres			Mujeres		
	16 y más	16-24	25-64	16 y más	16-24	25-64	16 y más	16-24	25-64
Valores absolutos en miles									
2005	32,0	30,7	32,9	30,6	23,6	36,1	32,4	35,0	32,2
2006	32,7	31,5	33,6	31,8	24,4	37,6	32,9	35,6	32,8
2007	32,3	31,3	33,1	31,0	24,1	37,3	32,6	35,7	32,4
2008	34,9	34,1	35,6	34,3	27,8	39,9	35,0	38,0	34,8
2009	43,9	43,7	44,7	46,5	38,8	51,4	43,2	46,5	43,1
2010	50,0	50,6	50,6	54,8	46,0	60,3	48,6	53,4	48,3
2011	53,6	53,0	54,5	60,4	51,4	65,4	51,4	54,0	51,5
2012	58,3	57,4	59,3	64,1	55,9	68,2	56,4	58,4	56,7
2013	62,0	58,4	63,3	67,7	57,6	71,8	59,9	58,9	60,5
2014	62,9	58,0	64,3	68,8	57,2	73,0	60,8	58,5	61,5
2015	62,3	57,3	63,7	70,0	58,4	74,2	59,4	56,5	60,1
2016	61,0	53,2	62,8	67,3	52,1	73,2	58,6	54,1	59,4
2017	58,0	51,3	59,7	63,9	51,2	69,3	55,8	51,4	56,6
2015									
IV Trim.	61,9	55,0	63,4	69,2	58,9	73,1	59,1	52,0	60,2
2016									
I Trim.	61,8	51,7	63,7	67,5	50,0	73,1	59,5	53,1	60,5
II Trim.	60,4	52,4	62,3	67,9	54,3	73,7	57,6	50,7	58,5
III Trim.	61,3	58,1	62,6	67,4	55,1	72,8	59,0	60,3	59,1
IV Trim.	60,5	50,6	62,7	66,5	48,9	73,2	58,3	51,9	59,3
2017									
I Trim.	58,6	50,9	60,4	64,8	48,7	70,6	56,3	52,5	57,0
II Trim.	57,8	50,3	59,6	63,2	48,9	68,8	55,9	51,1	56,7
III Trim.	58,1	54,9	59,4	64,4	57,0	69,0	55,8	53,4	56,5
IV Trim.	57,3	49,3	59,3	63,3	50,2	68,8	55,2	48,7	56,4
Variaciones con respecto al trimestre anterior en p.p.									
2016									
IV Trim.	-0,8	-7,5	0,2	-0,9	-6,2	0,5	-0,7	-8,4	0,2
2017									
I Trim.	-1,9	0,3	-2,3	-1,7	-0,2	-2,6	-2,0	0,6	-2,3
II Trim.	-0,8	-0,6	-0,8	-1,6	0,3	-1,8	-0,4	-1,4	-0,3
III Trim.	0,3	4,6	-0,2	1,3	8,1	0,2	-0,1	2,3	-0,2
IV Trim.	-0,8	-5,6	-0,1	-1,2	-6,9	-0,1	-0,6	-4,7	-0,1
Variaciones con respecto a igual periodo del año anterior en p.p.									
2006	0,7	0,8	0,7	1,2	0,8	1,4	0,6	0,6	0,5
2007	-0,4	-0,3	-0,5	-0,8	-0,2	-0,3	-0,3	0,1	-0,4
2008	2,6	2,8	2,5	3,3	3,6	2,7	2,4	2,2	2,4
2009	9,1	9,5	9,1	12,2	11,1	11,5	8,2	8,6	8,4
2010	6,0	7,0	6,0	8,3	7,2	8,8	5,3	6,9	5,1
2011	3,6	2,4	3,9	5,6	5,4	5,1	2,9	0,6	3,3
2012	4,7	4,5	4,8	3,7	4,5	2,9	5,0	4,5	5,2
2013	3,7	0,9	4,0	3,7	1,8	3,5	3,4	0,5	3,8
2014	0,9	-0,4	1,1	1,1	-0,4	1,2	0,9	-0,4	1,0
2015	-0,6	-0,7	-0,7	1,3	1,2	1,2	-1,3	-2,0	-1,4
2016	-1,3	-4,1	-0,8	-2,7	-6,4	-1,0	-0,8	-2,4	-0,7
2017	-3,1	-1,9	-3,1	-3,4	-0,9	-3,9	-2,8	-2,7	-2,7
2015									
IV Trim.	-0,8	-1,2	-0,9	0,7	2,8	0,0	-1,6	-4,2	-1,5
2016									
I Trim.	0,0	-2,4	0,4	-1,0	-1,7	-0,5	0,3	-2,7	0,5
II Trim.	-2,9	-4,6	-2,5	-4,4	-3,2	-3,4	-2,3	-5,9	-2,0
III Trim.	-1,1	-4,8	-0,5	-2,8	-9,5	-0,3	-0,4	-1,2	-0,6
IV Trim.	-1,4	-4,4	-0,7	-2,7	-10,0	0,2	-0,8	0,0	-0,8
2017									
I Trim.	-3,2	-0,8	-3,3	-2,7	-1,3	-2,5	-3,3	-0,6	-3,5
II Trim.	-2,6	-2,2	-2,7	-4,7	-5,4	-4,9	-1,7	0,4	-1,8
III Trim.	-3,2	-3,2	-3,1	-2,9	1,9	-3,8	-3,2	-6,9	-2,6
IV Trim.	-3,2	-1,3	-3,4	-3,2	1,3	-4,4	-3,1	-3,2	-2,9

FUENTE: INE. EPA

A-INF TRIM\3.12.TS-TP-INVOLUNTARIA

Gráfico 18.- Nuevas contrataciones según duración

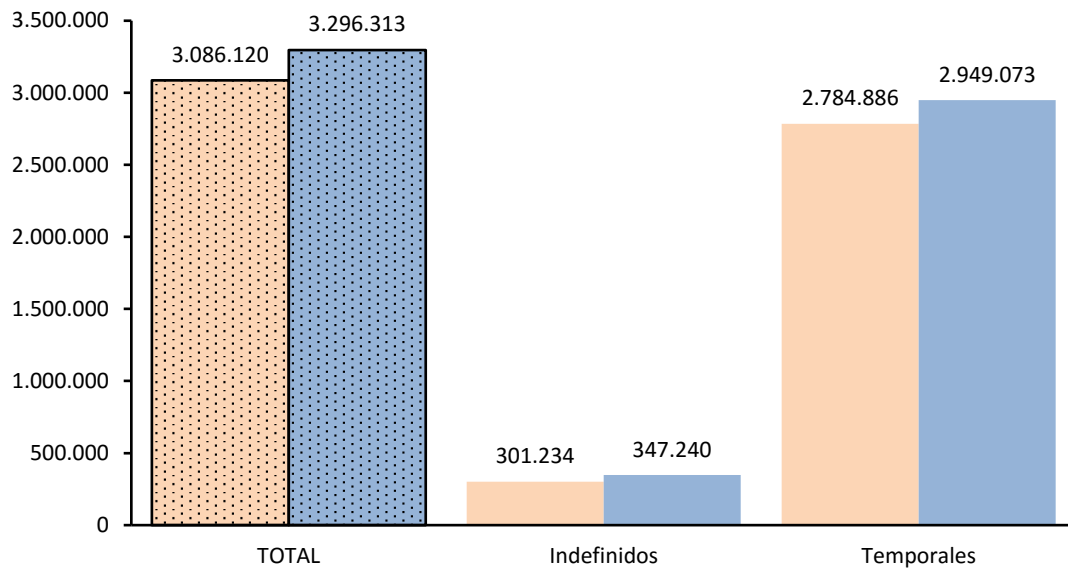

FUENTE: SEPE. Estadística de Contratos Registrados 2017 (ENE.\FEB.) 2018 (ENE.\FEB.)

A-INF TRIM\3.17.CREGDURC

Gráfico 18-bis.- Tasa de contratación indefinida.

% s/ Total nuevas contrataciones

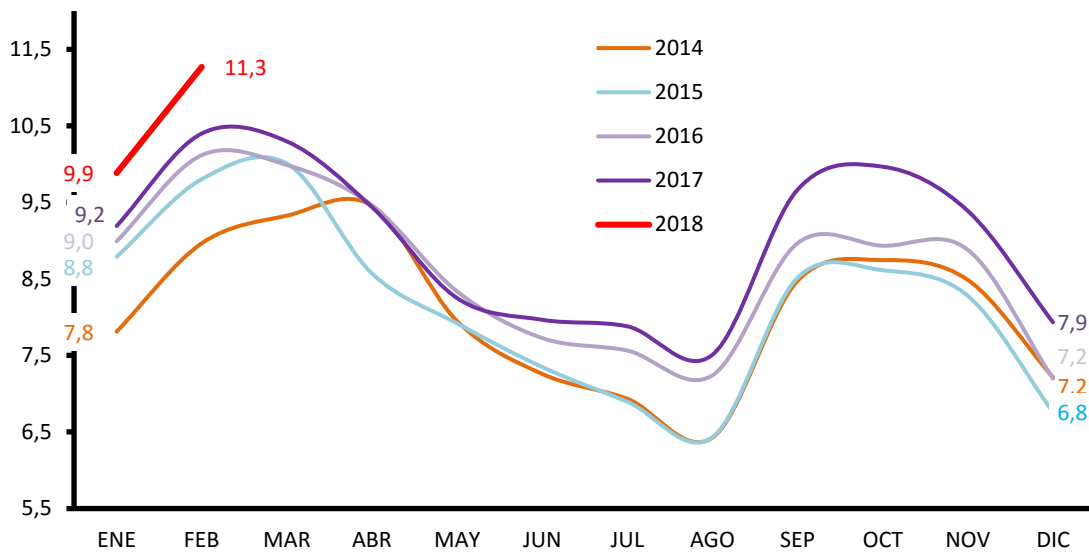

FUENTE: SEPE. Estadística de Contratos Registrados

A-INF TRIM\3.17.CREGDURC

Cuadro 3.18.- CONTRATOS REGISTRADOS SEGÚN SEXO POR DURACIÓN, TIPO DE JORNADA Y MODALIDAD DE CONTRATO

	VALORES ABSOLUTOS												VARIACIONES ANUALES 2017 / 2016					
	2016			2017			Febrero 2017			Febrero 2018			Cifras absolutas			En puntos porcentuales		
	AMBOS SEXOS	HOMBRES	MUJERES	AMBOS SEXOS	HOMBRES	MUJERES	AMBOS SEXOS	HOMBRES	MUJERES	AMBOS SEXOS	HOMBRES	MUJERES	AMBOS SEXOS	HOMBRES	MUJERES	AMBOS SEXOS	HOMBRES	MUJERES
TOTAL CONTRATOS	19.978.954	11.215.303	8.763.651	21.501.303	12.067.914	9.433.389	3.086.120	1.779.449	1.306.671	3.296.313	1.870.192	1.426.121	1.522.349	852.611	669.738	7,6	7,6	7,6
INDEFINIDOS	1.713.262	920.896	792.366	1.929.250	1.049.589	879.661	301.234	164.946	136.288	347.240	194.409	152.831	215.988	128.693	87.295	12,6	14,0	11,0
TIEMPO COMPLETO	986.858	615.672	371.186	1.129.152	713.791	415.361	184.646	117.139	67.507	214.555	138.153	76.402	142.294	98.119	44.175	14,4	15,9	11,9
Ordinarios	625.672	381.187	244.485	692.001	428.526	263.475	114.050	71.019	43.031	133.372	84.059	49.313	66.329	47.339	18.990	10,6	12,4	7,8
Fomento Cont.estable	361.186	234.485	126.701	437.151	285.265	151.886	70.596	46.120	24.476	81.183	54.094	27.089	75.965	50.780	25.185	21,0	21,7	19,9
Iniciales	5.629	3.904	1.725	6.303	4.359	1.944	1.063	720	343	1.124	793	331	674	455	219	12,0	11,7	12,7
Discapacitados	5.629	3.904	1.725	6.303	4.359	1.944	1.063	720	343	1.124	793	331	674	455	219	12,0	11,7	12,7
Convers. en indefinidos	355.557	230.581	124.976	430.848	280.906	149.942	69.533	45.400	24.133	80.059	53.301	26.758	75.291	50.325	24.966	21,2	21,8	20,0
TIEMPO PARCIAL	726.404	305.224	421.180	800.098	335.798	464.300	116.588	47.807	68.781	132.685	56.256	76.429	73.694	30.574	43.120	10,1	10,0	10,2
Ordinarios	495.678	209.894	285.784	540.126	231.429	308.697	76.964	32.183	44.781	89.618	39.116	50.502	44.448	21.535	22.913	9,0	10,3	8,0
Fomento Cont.estable	230.726	95.330	135.396	259.972	104.369	155.603	39.624	15.624	24.000	43.067	17.140	25.927	29.246	9.039	20.207	12,7	9,5	14,9
Iniciales	4.257	1.984	2.273	4.375	1.976	2.399	739	321	418	725	312	413	118	-8	126	2,8	-0,4	5,5
Discapacitados	4.257	1.984	2.273	4.375	1.976	2.399	739	321	418	725	312	413	118	-8	126	2,8	-0,4	5,5
Convers. en indefinidos	226.469	93.346	133.123	255.597	102.393	153.204	38.885	15.303	23.582	42.342	16.828	25.514	29.128	9.047	20.081	12,9	9,7	15,1
TEMPORALES	18.265.692	10.294.407	7.971.285	19.572.053	11.018.325	8.553.728	2.784.886	1.614.503	1.170.383	2.949.073	1.675.783	1.273.290	1.306.361	723.918	582.443	7,2	7,0	7,3
TIEMPO COMPLETO	11.804.663	7.602.896	4.201.767	12.717.941	8.176.456	4.541.485	1.909.653	1.258.584	651.069	1.992.892	1.291.304	701.588	913.278	573.560	339.718	7,7	7,5	8,1
Formación	46.384	21.445	24.939	48.317	22.372	25.945	8.552	3.721	4.831	11.015	5.071	5.944	1.933	927	1.006	4,2	4,3	4,0
Prácticas	73.603	41.023	32.580	78.321	44.222	34.099	10.988	6.087	4.901	12.593	7.080	5.513	4.718	3.199	1.519	6,4	7,8	4,7
Obra o servicio	5.416.876	3.936.540	1.480.336	5.844.262	4.211.872	1.632.390	905.691	663.836	241.855	911.966	656.583	255.383	427.386	275.332	152.054	7,9	7,0	10,3
Event. circuns.produc.	5.155.588	3.180.812	1.974.776	5.668.190	3.489.055	2.179.135	816.717	523.779	292.938	879.409	558.241	321.168	512.602	308.243	204.359	9,9	9,7	10,3
Interinidad	993.519	367.945	625.574	971.597	358.708	612.889	151.429	54.119	97.310	162.059	57.387	104.672	-21.922	-9.237	-12.685	-2,2	-2,5	-2,0
Discapacitados	13.323	9.515	3.808	15.343	11.125	4.218	2.435	1.769	666	2.596	1.863	733	2.020	1.610	410	15,2	16,9	10,8
Jubilación 64 años	783	259	524	739	281	458	144	44	100	96	43	53	-44	22	-66	-5,6	8,5	-12,6
Relevo	6.674	4.437	2.237	6.251	3.906	2.345	1.054	670	384	1.153	715	438	-423	-531	108	-6,3	-12,0	4,8
Otros	97.913	40.920	56.993	84.921	34.915	50.006	12.643	4.559	8.084	12.005	4.321	7.684	-12.992	-6.005	-6.987	-13,3	-14,7	-12,3
TIEMPO PARCIAL	6.461.029	2.691.511	3.769.518	6.854.112	2.841.869	4.012.243	875.233	355.919	519.314	956.181	384.479	571.702	393.083	150.358	242.725	6,1	5,6	6,4
Obra o servicio	2.298.236	1.038.040	1.260.196	2.434.044	1.093.282	1.340.762	308.673	135.224	173.449	338.457	147.131	191.326	135.808	55.242	80.566	5,9	5,3	6,4
Event. circuns.produc.	3.486.005	1.504.269	1.981.736	3.744.686	1.599.228	2.145.458	459.669	196.927	262.742	502.923	212.170	290.753	258.681	94.959	163.722	7,4	6,3	8,3
Interinidad	597.827	108.576	489.251	591.550	106.750	484.800	94.365	17.291	77.074	101.011	18.030	82.981	-6.277	-1.826	-4.451	-1,0	-1,7	-0,9
Prácticas	23.800	8.284	15.516	25.062	8.812	16.250	3.675	1.320	2.355	3.497	1.262	2.235	1.262	528	734	5,3	6,4	4,7
Discapacitados	9.334	4.427	4.907	9.957	4.721	5.236	1.457	664	793	1.625	769	856	623	294	329	6,7	6,6	6,7
Relevo	8.863	3.357	5.506	9.236	3.390	5.846	1.461	567	894	1.678	635	1.043	373	33	340	4,2	1,0	6,2
Jubilación parcial	29.287	19.929	9.358	31.180	20.863	10.317	4.955	3.367	1.588	5.529	3.665	1.864	1.893	934	959	6,5	4,7	10,2
Otros	7.677	4.629	3.048	8.397	4.823	3.574	978	559	419	1.461	817	644	720	194	526	9,4	4,2	17,3

FUENTE: Servicio Público de Empleo Estatal. Estadística de Contratos Registrados.

A-INF TRIM\3.18.TOTCONTR

Gráfico 19.- Nuevas contrataciones según modalidad

Distribución porcentual
Ene/Feb 2018

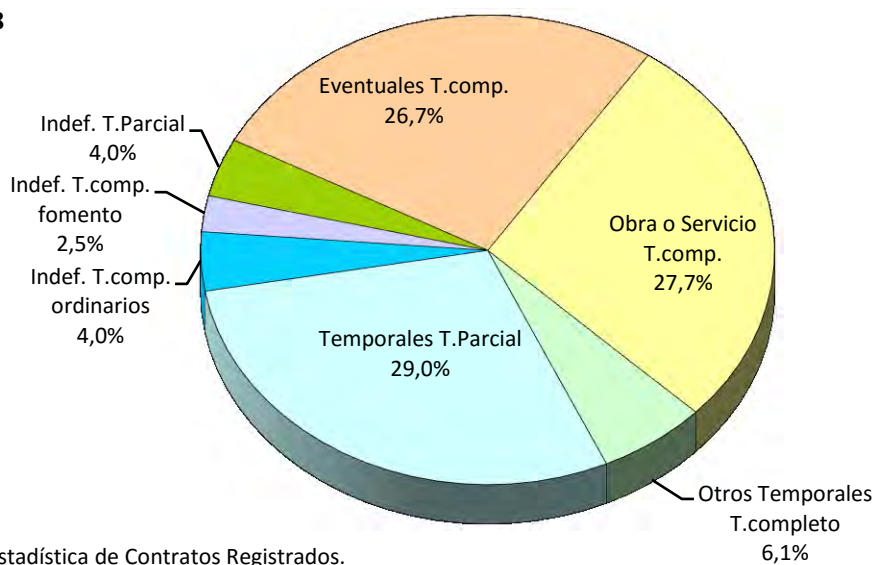

FUENTE: SEPE. Estadística de Contratos Registrados.

A-INF TRIM\3.18.TOTCONTR

Gráfico 20.- Tipo de contratación según sexos.

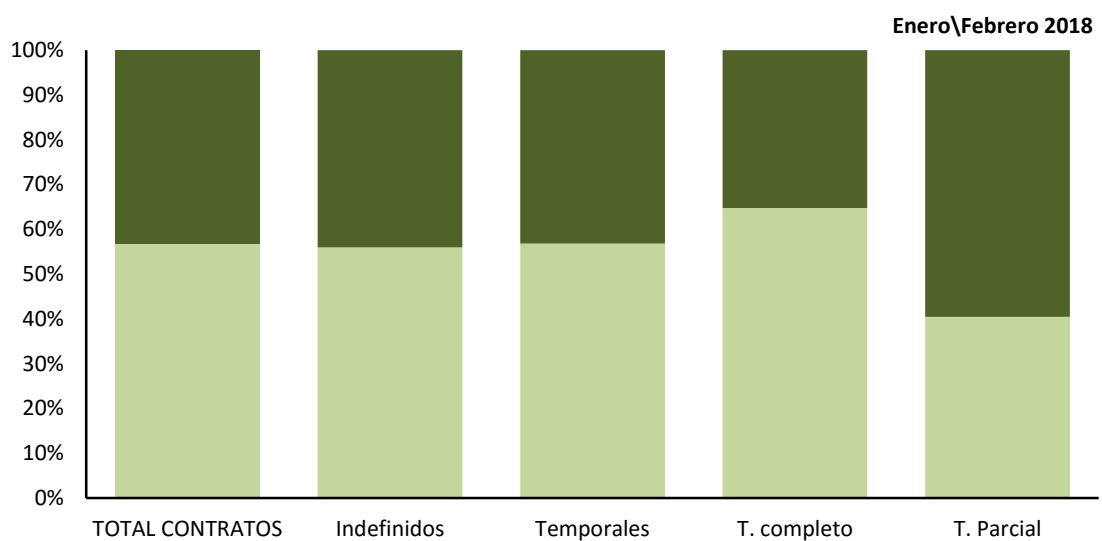

FUENTE: SEPE. Estadística de Contratos Registrados.

■ HOMBRES ■ MUJERES

A-INF TRIM\3.18.TOTCONTR

Gráfico 21.- Evolución de las nuevas contrataciones según modalidad

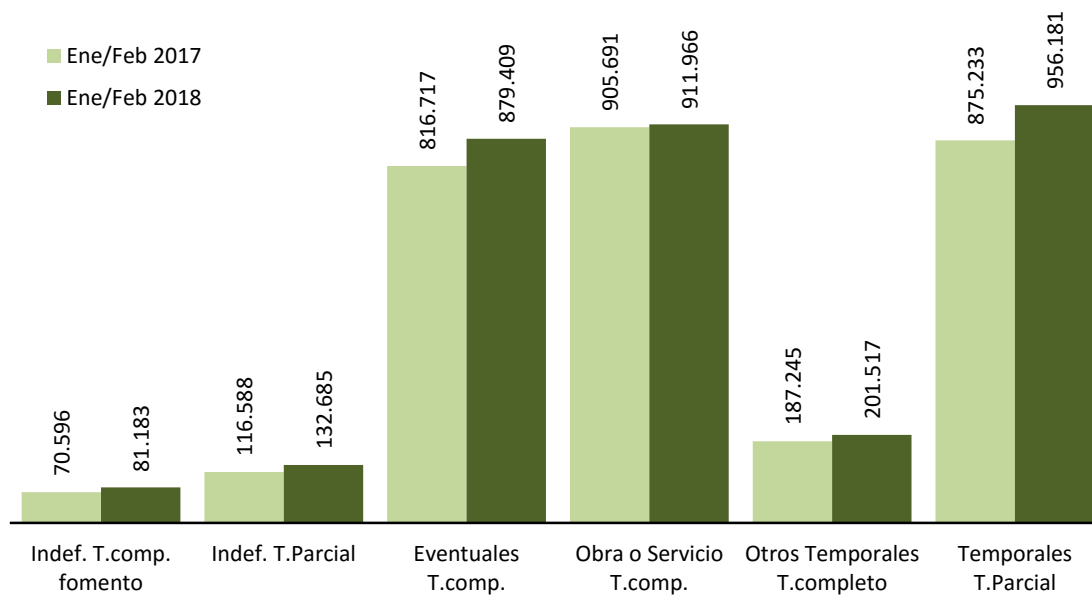

FUENTE: SEPE. Estadística de Contratos Registrados.

A-INF TRIM\3.18.TOTCONTR

3.19.- POBLACIÓN OCUPADA POR COMUNIDADES AUTÓNOMAS (*)

	VALORES ABSOLUTOS (Miles)			DISTRIBUCIÓN PORCENTUAL			VARIACIONES		VARIACIONES ANUALES					
	T.IV.15	T.IV.16	T.IV.17	T.IV.15	T.IV.16	T.IV.17	T.IV.17-T.III.17		Miles			%		
							Miles	%	T.IV.15	T.IV.16	T.IV.17	T.IV.15	T.IV.16	T.IV.17
Andalucía	2.819,4	2.845,3	2.971,6	15,6	15,4	15,6	19,3	0,7	137,6	25,9	126,3	5,1	0,9	4,4
Aragón	548,3	560,8	565,7	3,0	3,0	3,0	-4,5	-0,8	21,8	12,5	4,9	4,1	2,3	0,9
P.Asturias	375,4	393,8	388,4	2,1	2,1	2,0	-9,5	-2,4	0,2	18,4	-5,4	0,1	4,9	-1,4
I.Balears	501,5	511,6	520,3	2,8	2,8	2,7	-65,5	-11,2	23,0	10,1	8,7	4,8	2,0	1,7
Canarias	813,3	826,3	871,8	4,5	4,5	4,6	16,6	1,9	54,6	13,0	45,5	7,2	1,6	5,5
Cantabria	226,0	240,8	237,6	1,2	1,3	1,3	-1,8	-0,8	-0,8	14,8	-3,2	-0,4	6,5	-1,3
Castilla y León	943,9	972,9	965,8	5,2	5,3	5,1	-20,9	-2,1	22,9	29,0	-7,1	2,5	3,1	-0,7
Castilla-La Mancha	741,7	770,1	799,1	4,1	4,2	4,2	6,8	0,9	31,4	28,4	29,0	4,4	3,8	3,8
Cataluña	3.101,9	3.202,6	3.316,2	17,1	17,3	17,5	-0,4	0,0	53,8	100,7	113,6	1,8	3,2	3,5
C.Valenciana	1.905,6	1.973,8	2.035,8	10,5	10,7	10,7	21,8	1,1	50,2	68,2	62,0	2,7	3,6	3,1
Extremadura	360,0	358,0	369,3	2,0	1,9	1,9	0,3	0,1	5,2	-2,0	11,3	1,5	-0,6	3,2
Galicia	1.032,5	1.049,6	1.055,8	5,7	5,7	5,6	-16,7	-1,6	32,1	17,1	6,2	3,2	1,7	0,6
C.Madrid	2.845,7	2.860,8	2.927,0	15,7	15,5	15,4	-15,4	-0,5	56,7	15,1	66,2	2,0	0,5	2,3
R.Murcia	536,3	571,6	586,4	3,0	3,1	3,1	3,9	0,7	11,0	35,3	14,8	2,1	6,6	2,6
C.F.Navarra	264,4	277,3	280,2	1,5	1,5	1,5	1,2	0,4	0,1	12,9	2,9	0,0	4,9	1,0
País Vasco	894,9	902,1	915,9	4,9	4,9	4,8	10,8	1,2	20,4	7,2	13,8	2,3	0,8	1,5
La Rioja	132,3	135,8	135,3	0,7	0,7	0,7	2,8	2,1	4,8	3,5	-0,5	3,8	2,6	-0,4
Ceuta y Melilla	51,1	54,9	56,2	0,3	0,3	0,3	0,7	1,3	0,3	3,8	1,3	0,6	7,4	2,4
TOTAL	18.094,2	18.508,1	18.998,4	100,0	100,0	100,0	-50,8	-0,3	525,1	413,9	490,3	3,0	2,3	2,6

(*) Los datos 2002/2013 corresponden a la serie revisada incorporando la nueva base poblacional de la EPA actualizada con las nuevas estimaciones de población y hogares derivadas del Censo de Población y Viviendas de 2011, en sustitución de la basada en el Censo 2001.

FUENTE: INE. EPA

A-INF TRIM\3.19.OCUPCAA

3.20.- TASAS DE OCUPACIÓN POR COMUNIDADES AUTÓNOMAS Y SEXOS(*)

Población de 16 a 64 años

	Valores de las Tasas			Variaciones	Variaciones anuales		
				Tl.IV.17-T.III.17	En puntos porcentuales		
	T.IV.15	T.IV.16	T.IV.17	En puntos porcentuales	T.IV.15	T.IV.16	T.IV.17
AMBOS SEXOS	59,53	61,05	62,57	0,76	1,93	1,52	1,52
Andalucía	50,54	51,12	53,48	-0,14	2,57	0,58	2,36
Aragón	65,31	66,87	68,08	0,16	3,14	1,56	1,21
P.Asturias	55,95	59,46	59,21	-0,17	0,63	3,51	-0,25
I.Balears	64,49	65,52	65,40	3,89	2,47	1,03	-0,12
Canarias	54,33	55,26	57,27	1,52	3,44	0,93	2,01
Cantabria	59,32	64,06	63,40	1,00	0,24	4,74	-0,66
Castilla y León	61,20	63,43	64,09	1,07	2,08	2,23	0,66
Castilla-La Mancha	55,55	57,87	60,47	2,15	2,80	2,32	2,60
Cataluña	64,65	66,78	68,63	0,87	1,32	2,13	1,85
C.Valenciana	59,18	61,40	63,33	1,35	1,94	2,22	1,93
Extremadura	50,75	50,86	52,98	-0,16	0,84	0,11	2,12
Galicia	59,74	61,23	62,04	1,47	2,37	1,49	0,81
C.Madrid	66,84	67,26	68,09	0,68	1,32	0,42	0,83
R.Murcia	55,57	59,05	60,29	-0,50	1,37	3,48	1,24
C.F.Navarra	64,66	67,92	68,37	-0,22	0,06	3,26	0,45
País Vasco	65,24	66,26	67,32	0,11	1,84	1,02	1,06
La Rioja	66,28	68,02	67,91	-1,47	3,32	1,74	-0,11
Ceuta	49,32	50,35	50,87	-0,76	3,04	1,03	0,52
Melilla	43,50	49,39	50,26	1,74	-2,42	5,89	0,87
HOMBRES	64,76	66,31	68,02	1,06	2,31	1,55	1,71
Andalucía	56,91	58,02	60,70	0,63	2,68	1,11	2,68
Aragón	72,16	73,21	74,74	-0,04	2,70	1,05	1,53
P.Asturias	57,09	62,25	62,08	-1,29	-1,57	5,16	-0,17
I.Balears	67,20	70,03	69,31	3,03	1,47	2,83	-0,72
Canarias	59,52	59,70	62,09	2,60	4,35	0,18	2,39
Cantabria	63,91	68,02	67,35	0,25	0,65	4,11	-0,67
Castilla y León	67,73	69,13	70,37	1,80	2,40	1,40	1,24
Castilla-La Mancha	63,44	66,59	69,36	2,87	2,49	3,15	2,77
Cataluña	69,46	70,96	72,95	1,51	2,68	1,50	1,99
C.Valenciana	64,27	66,18	69,14	0,70	1,47	1,91	2,96
Extremadura	59,24	58,95	61,24	-0,78	2,15	-0,29	2,29
Galicia	63,37	64,90	65,16	1,86	2,77	1,53	0,26
C.Madrid	70,53	71,23	72,05	1,16	1,86	0,70	0,82
R.Murcia	63,53	66,95	67,93	-1,18	2,74	3,42	0,98
C.F.Navarra	68,76	72,15	73,68	0,79	-0,08	3,39	1,53
País Vasco	69,55	70,95	71,29	0,60	3,03	1,40	0,34
La Rioja	71,70	74,11	74,49	-3,25	1,38	2,41	0,38
Ceuta	61,25	58,35	61,46	-0,46	4,39	-2,90	3,11
Melilla	54,68	62,62	61,15	1,71	-2,16	7,94	-1,47
MUJERES	54,29	55,79	57,12	0,45	1,58	1,50	1,33
Andalucía	44,11	44,15	46,21	-0,89	2,46	0,04	2,06
Aragón	58,22	60,34	61,25	0,37	3,62	2,12	0,91
P.Asturias	54,82	56,71	56,39	0,92	2,77	1,89	-0,32
I.Balears	61,72	60,92	61,40	4,78	3,50	-0,80	0,48
Canarias	49,10	50,80	52,43	0,42	2,53	1,70	1,63
Cantabria	54,70	60,08	59,43	1,77	-0,15	5,38	-0,65
Castilla y León	54,40	57,52	57,59	0,34	1,76	3,12	0,07
Castilla-La Mancha	47,16	48,62	51,06	1,38	3,14	1,46	2,44
Cataluña	59,86	62,63	64,34	0,26	-0,02	2,77	1,71
C.Valenciana	54,02	56,57	57,46	2,02	2,43	2,55	0,89
Extremadura	41,85	42,41	44,38	0,48	-0,52	0,56	1,97
Galicia	56,15	57,59	58,96	1,09	1,98	1,44	1,37
C.Madrid	63,33	63,48	64,33	0,22	0,81	0,15	0,85
R.Murcia	47,27	50,82	52,34	0,21	-0,04	3,55	1,52
C.F.Navarra	60,45	63,58	62,94	-1,26	0,23	3,13	-0,64
País Vasco	60,97	61,63	63,39	-0,38	0,67	0,66	1,76
La Rioja	60,78	61,84	61,23	0,32	5,36	1,06	-0,61
Ceuta	36,42	41,48	40,22	-1,17	1,76	5,06	-1,26
Melilla	32,03	36,34	38,52	1,90	-2,73	4,31	2,18

(*) Los datos 2002/2013 corresponden a la serie revisada incorporando la nueva base poblacional de la EPA actualizada con las nuevas estimaciones de población y hogares derivadas del Censo de Población y Viviendas de 2011, en sustitución de la basada en el Censo 2001.

Gráfico 23.- Tasas de ocupación por Comunidades Autónomas

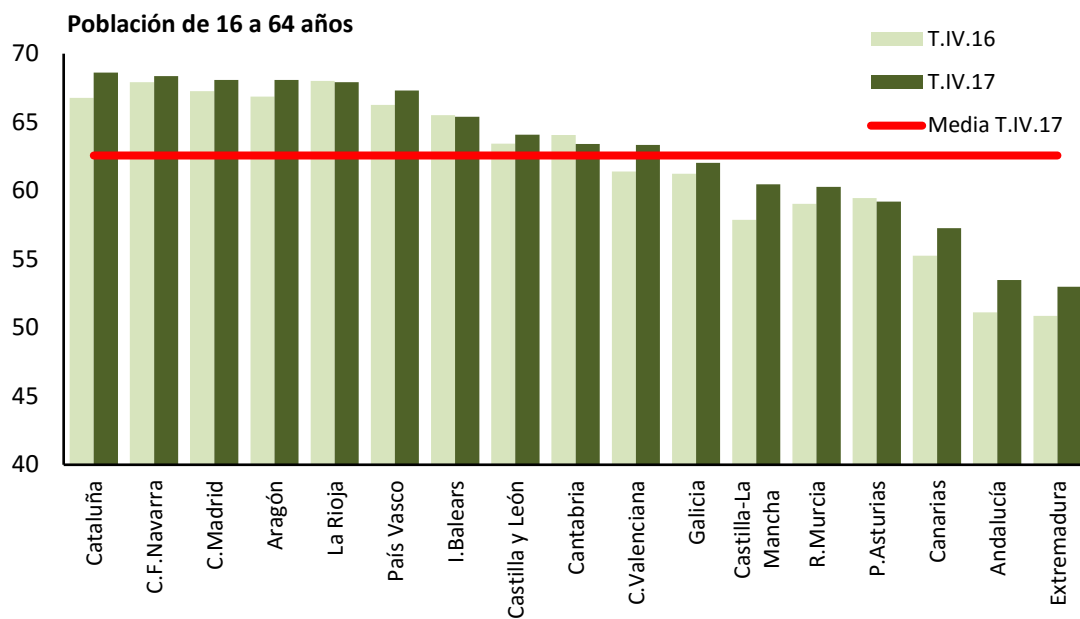

FUENTE: INE.EPA

A-INF TRIM\3.20.TASOCUPCAA(16-64)

4- PARADOS POR SEXO Y EDADES (*) ()**

Reestimación de las series de paro 1976-2000 según la definición EPA-2002

PERIODO	AMBOS SEXOS			HOMBRES			MUJERES		
	TOTAL	< 25 años	> 25 años	TOTAL	< 25 años	> 25 años	TOTAL	< 25 años	> 25 años
Valores absolutos en miles									
1983	2.394,4	1.217,9	1.176,5	1.547,6	661,8	885,8	846,8	556,0	290,8
1984	2.793,5	1.352,9	1.440,7	1.824,6	739,2	1.085,5	968,9	613,7	355,3
1985	3.005,1	1.381,1	1.624,0	1.941,1	747,6	1.193,5	1.064,0	633,5	430,6
1986	2.975,1	1.343,8	1.631,3	1.874,6	722,3	1.152,4	1.100,5	621,5	479,0
1987	2.976,7	1.336,2	1.640,5	1.652,9	648,2	1.004,7	1.323,9	688,0	635,8
1988	2.906,5	1.264,7	1.641,8	1.479,6	569,2	910,4	1.426,9	695,5	731,4
1989	2.632,5	1.061,0	1.571,5	1.286,2	461,4	824,9	1.346,2	599,7	746,5
1990	2.510,5	978,9	1.531,6	1.194,9	431,1	763,8	1.315,6	547,8	767,8
1991	2.545,2	913,7	1.631,5	1.223,3	412,8	810,4	1.321,9	500,9	821,1
1992	2.883,4	986,7	1.896,8	1.425,4	467,2	958,1	1.458,1	519,4	938,6
1993	3.598,8	1.211,8	2.387,0	1.887,8	617,7	1.270,2	1.711,0	594,0	1.116,9
1994	3.880,1	1.249,0	2.631,1	1.974,3	618,2	1.356,1	1.905,8	630,7	1.275,1
1995	3.715,6	1.136,0	2.579,6	1.813,7	530,2	1.283,5	1.901,9	605,8	1.296,1
1996	3.646,3	1.087,7	2.558,6	1.774,2	510,1	1.264,1	1.872,1	577,6	1.294,5
1997	3.464,1	989,9	2.474,2	1.629,7	458,4	1.171,3	1.834,4	531,5	1.302,9
1998	3.176,8	887,8	2.289,0	1.417,7	402,4	1.015,3	1.759,1	485,5	1.273,6
1999	2.722,2	740,6	1.981,6	1.158,3	322,9	835,4	1.564,0	417,7	1.146,3
2000	2.496,4	657,3	1.839,1	1.037,4	286,1	751,4	1.459,0	371,2	1.087,8
2001	1.904,4	514,2	1.390,3	828,1	231,7	596,4	1.076,4	282,4	793,9
2002	2.171,1	512,1	1.659,1	942,1	241,1	701,0	1.229,0	271,0	958,0
2003	2.267,2	525,5	1.741,7	995,3	254,4	740,9	1.271,9	271,1	1.000,8
2004	2.233,5	517,4	1.716,1	989,2	249,5	739,7	1.244,3	268,1	976,3
2005	1.933,6	495,2	1.438,4	881,9	237,3	644,7	1.051,6	257,9	793,8
2006	1.840,9	444,9	1.396,0	800,5	206,8	593,8	1.040,3	238,2	802,2
2007	1.846,2	444,7	1.401,5	826,4	209,0	617,4	1.019,7	235,8	783,9
2008	2.595,9	594,5	2.001,5	1.319,7	316,7	1.003,0	1.276,3	277,8	998,5
2009	4.153,6	846,5	3.307,0	2.299,6	479,7	1.819,9	1.853,9	366,8	1.487,1
2010	4.640,1	858,1	3.782,1	2.535,8	480,7	2.055,1	2.104,4	377,3	1.727,1
2011	5.012,7	894,2	4.118,4	2.705,9	493,4	2.212,6	2.306,8	400,8	1.905,9
2012	5.811,0	956,1	4.854,9	3.131,4	517,1	2.614,3	2.679,6	439,0	2.240,7
2013	6.051,1	951,1	5.100,1	3.205,6	515,3	2.690,3	2.845,6	435,8	2.409,7
2014	5.610,4	850,8	4.759,5	2.916,5	456,7	2.459,8	2.693,9	394,2	2.299,5
2015	5.056,0	750,9	4.305,2	2.559,3	404,2	2.155,2	2.496,7	346,7	2.150,0
2016	4.481,2	656,1	3.825,1	2.213,0	350,2	1.862,8	2.268,2	305,9	1.962,3
2017	3.916,9	578,2	3.338,7	1.905,8	319,4	1.586,4	2.011,1	258,8	1.752,3
Variaciones con respecto a igual periodo del año anterior en miles									
1977	80,6	56,2	24,4	55,7	32,7	22,9	24,9	23,5	1,5
1978	235,5	143,1	92,5	141,0	74,8	66,2	94,6	68,3	26,3
1979	231,2	116,2	115,0	157,2	66,4	90,9	74,0	49,8	24,2
1980	377,0	197,2	179,8	250,9	106,2	144,7	126,1	91,0	35,2
1981	358,8	185,2	173,6	240,1	102,9	137,2	118,7	82,2	36,5
1982	270,3	131,2	139,1	150,9	79,8	71,2	119,3	51,5	67,9
1983	232,5	96,9	135,6	127,7	40,0	87,7	104,8	56,8	48,0
1984	399,2	135,0	264,2	277,0	77,4	199,7	122,2	57,7	64,5
1985	211,6	28,2	183,3	116,5	8,5	108,0	95,1	19,8	75,3
1986	-29,9	-37,3	7,3	-66,4	-25,4	-41,1	36,5	-12,0	48,5
1987	1,6	-7,6	9,2	-221,8	-74,0	-147,7	223,4	66,5	156,8
1988	-70,3	-71,6	1,3	-173,3	-79,0	-94,3	103,1	7,5	95,6
1989	-274,0	-203,7	-70,4	-203,3	-107,9	-85,5	-80,7	-95,8	15,1
1990	-122,0	-82,2	-39,8	-91,3	-30,2	-61,1	-30,6	-52,0	21,3
1991	34,7	-65,2	99,8	28,3	-18,3	46,6	6,4	-46,9	53,3
1992	338,2	72,9	265,3	202,1	54,4	147,7	136,1	18,6	117,6
1993	715,4	225,1	490,3	462,5	150,5	312,0	252,9	74,6	178,3
1994	281,3	37,2	244,1	86,4	0,5	85,9	194,9	36,7	158,2
1995	-164,5	-113,0	-51,5	-160,6	-88,0	-72,6	-3,9	-25,0	21,0
1996	-69,3	-48,3	-21,0	-39,5	-20,2	-19,4	-29,8	-28,2	-1,6
1997	-182,2	-97,8	-84,4	-144,5	-51,7	-92,8	-37,7	-46,1	8,4
1998	-287,3	-102,1	-185,2	-212,0	-56,0	-156,0	-75,3	-46,1	-29,3
1999	-454,6	-147,2	-307,4	-259,4	-79,5	-179,9	-195,1	-67,8	-127,3
2000	-225,9	-83,4	-142,5	-120,9	-36,9	-84,0	-105,0	-46,5	-58,5
2001	-592,0	-143,1	-448,8	-209,4	-54,3	-155,0	-382,6	-88,8	-293,9
2002	266,7	-2,1	268,8	114,0	9,4	104,7	152,7	-11,5	164,1
2003	96,0	13,4	82,6	53,2	13,3	39,8	42,9	0,2	42,7
2004	-33,6	-8,0	-25,6	-6,1	-5,0	-1,1	-27,6	-3,1	-24,5
2005	-300,0	-22,3	-277,7	-107,2	-12,2	-95,1	-192,7	-10,2	-182,5
2006	-92,7	-50,3	-42,4	-81,4	-30,5	-50,9	-11,3	-19,7	8,4
2007	5,3	-0,2	5,5	25,9	2,2	23,6	-20,7	-2,4	-18,3
2008	749,7	149,8	600,0	493,2	107,7	385,5	256,6	42,1	214,5
2009	1.557,7	252,1	1.305,6	979,9	163,0	816,9	577,7	89,0	488,7
2010	486,6	11,5	475,0	236,2	1,0	235,2	250,5	10,5	240,0
2011	372,5	36,2	336,4	170,2	12,7	157,5	202,4	23,5	178,9
2012	798,4	61,9	736,5	425,5	23,8	401,7	372,9	38,2	334,7
2013	240,1	-5,0	245,1	74,2	-1,8	76,1	165,9	-3,2	169,1
2014	-440,7	-100,3	-340,5	-289,1	-58,7	-230,6	-151,7	-41,6	-110,2
2015	-554,4	-99,9	-454,3	-357,2	-52,5	-304,6	-197,2	-47,5	-149,5
2016	-574,8	-94,9	-480,1	-346,3	-54,0	-292,3	-228,5	-40,9	-187,7
2017	-564,2	-77,8	-486,4	-307,2	-30,8	-276,4	-257,1	-47,0	-210,0
Variaciones con respecto a igual periodo del año anterior en porcentaje									
1983	10,8	8,6	13,0	9,0	6,4	11,0	14,1	11,4	19,8
1984	16,7	11,1	22,5	17,9	11,7	22,5	14,4	10,4	22,2
1985	7,6	2,1	12,7	6,4	1,1	9,9	9,8	3,2	21,2
1986	-1,0	-2,7	0,4	-3,4	-3,4	-3,4	3,4	-1,9	11,3
1987	0,1	-0,6	0,6	-11,8	-10,2	-12,8	20,3	10,7	32,7
1988	-2,4	-5,4	0,1	-10,5	-12,2	-9,4	7,8	1,1	15,0
1989	-9,4	-16,1	-4,3	-13,1	-18,9	-9,4	-5,7	-13,8	2,1
1990	-4,6	-7,7	-2,5	-7,1	-6,6	-7,4	-2,3	-8,7	2,9
1991	1,4	-6,7	6,5	2,4	-4,2	6,1	0,5	-8,6	6,9
1992	13,3	8,0	16,3	16,5	13,2	18,2	10,3	3,7	14,3
1993	24,8	22,8	25,8	32,4	32,2	32,6	17,3	14,4	19,0
1994	7,8	3,1	10,2	4,6	0,1	6,8	11,4	6,2	14,2
1995	-4,2	-9,0	-2,0	-8,1	-14,2	-5,4	-0,2	-4,0	1,6
1996	-1,9	-4,2	-0,8	-2,2	-3,8	-1,5	-1,6	-4,7	-0,1
1997	-5,0	-9,0	-3,3	-8,1	-10,1	-7,3	-2,0	-8,0	0,6
1998	-8,3	-10,3	-7,5	-13,0	-12,2	-13,3	-4,1	-8,7	-2,2
1999	-14,3	-16,6	-13,4	-18,3	-19,8	-17,7	-11,1	-14,0	-10,0
2000	-8,3	-11,3	-7,2	-10,4	-11,4	-10,1	-6,7	-11,1	-5,1
2001	-23,7	-21,8	-24,4	-20,2	-19,0	-20,6	-26,2	-23,9	-27,0
2002	14,0	-0,4	19,3	13,8	4,0	17,6	14,2	-4,1	20,7
2003	4,4	2,6	5,0	5,6	5,5	5,7	3,5	0,1	4,5
2004	-1,5	-1,5	-1,5	-0,6	-1,9	-0,2	-2,2	-1,1	-2,4
2005	-13,4	-4,3	-16,2	-10,8	-4,9	-12,8	-15,5	-3,8	-18,7
2006	-4,8	-10,1	-2,9	-9,2	-12,9	-7,9	-1,1	-7,6	1,1
2007	0,3	0,0	0,4	3,2	1,1	4,0	-2,0	-1,0	-2,3
2008	40,6	33,7	42,8	59,7	51,5	62,4	25,2	17,8	27,4
2009	60,0	42,4	65,2	74,3	51,5	81,5	45,3	32,0	48,9
2010	11,7	1,4	14,4	10,3	0,2	12,9	13,5	2,9	16,1
2011	8,0	4,2	8,9	6,7	2,6	7,7	9,6	6,2	10,4
2012	15,9	6,9	17,9	15,7	4,8	18,2	16,2	9,5	17,6
2013	4,1	-0,5	5,0	2,4	-0,3	2,9	6,2	-0,7	7,5
2014	-7,3	-10,5	-6,7	-9,0	-11,4	-8,6	-5,3	-9,5	-4,6
2015	-9,9	-11,7	-9,5	-12,2	-11,5	-12,4	-7,3	-12,1	-6,5
2016	-11,4	-12,6	-11,2	-13,5	-13,3	-13,6	-9,2	-11,8	-8,7
2017	-12,6	-11,9	-12,7	-13,9	-8,8	-14,8	-11,3	-15,4	-10,7

[*] Aplicando la nueva metodología EPA-2005

[**] Los datos 2002/2013 corresponden a la serie revisada incorporando la nueva base poblacional de la EPA actualizada con las nuevas estimaciones de población y hogares derivadas del Censo de Población y Viviendas de 2011, en sustitución de la basada en el Censo 2001.

Pueden existir diferencias de decimales entre las cifras directamente medidas por la EPA y las disponibles en INEbase ya que los totales se han obtenido por suma y se pueden acumular errores de redondeo.

Gráfico 24.- Parados según sexo

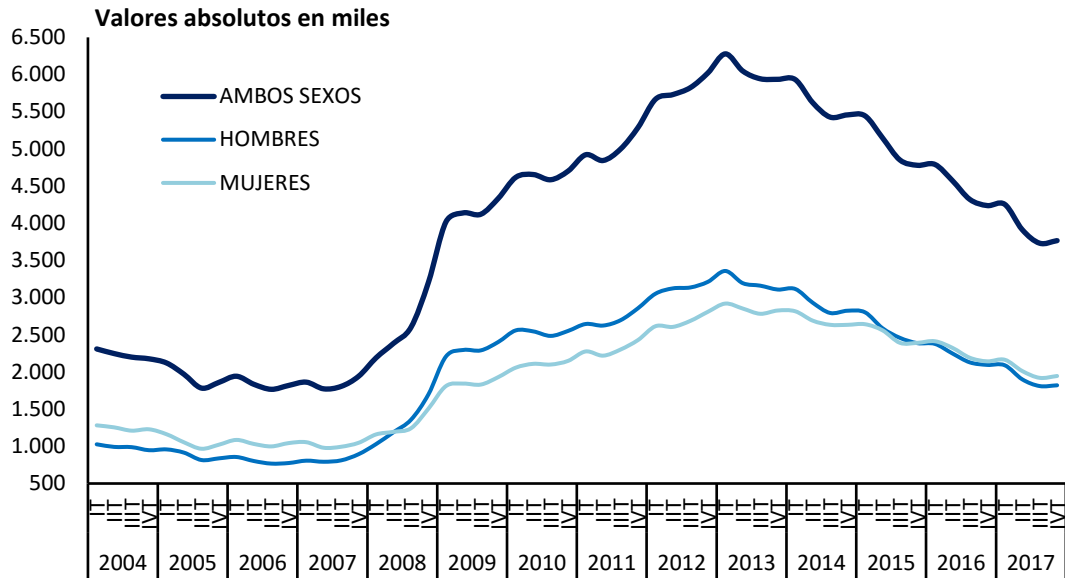

FUENTE: INE. EPA

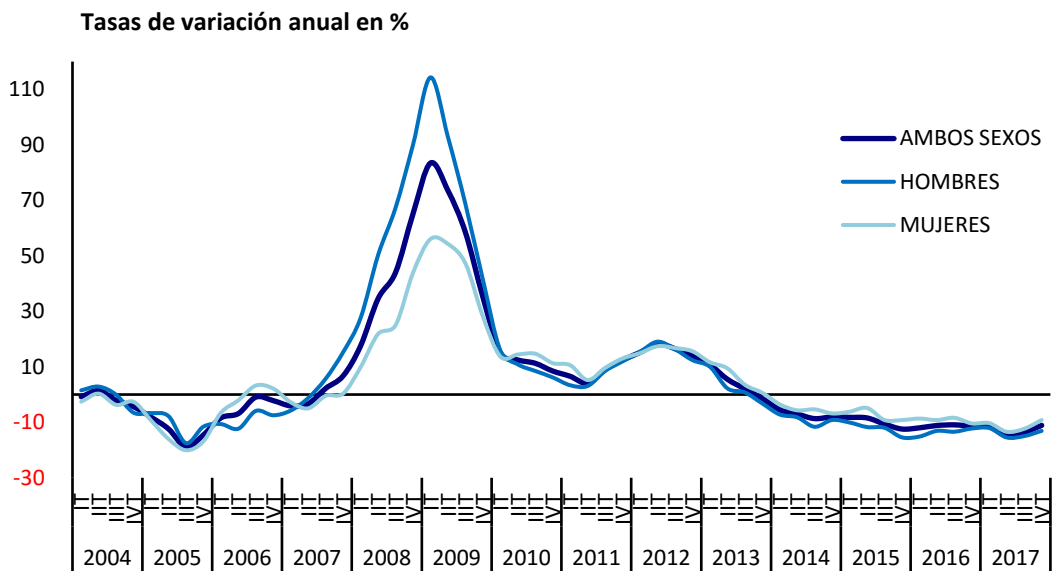

FUENTE: INE. EPA
A-INF TRIM\4.1.PARSXED

4. EL DESEMPLEO

Gráfico 25.- Tasas de paro por sexo

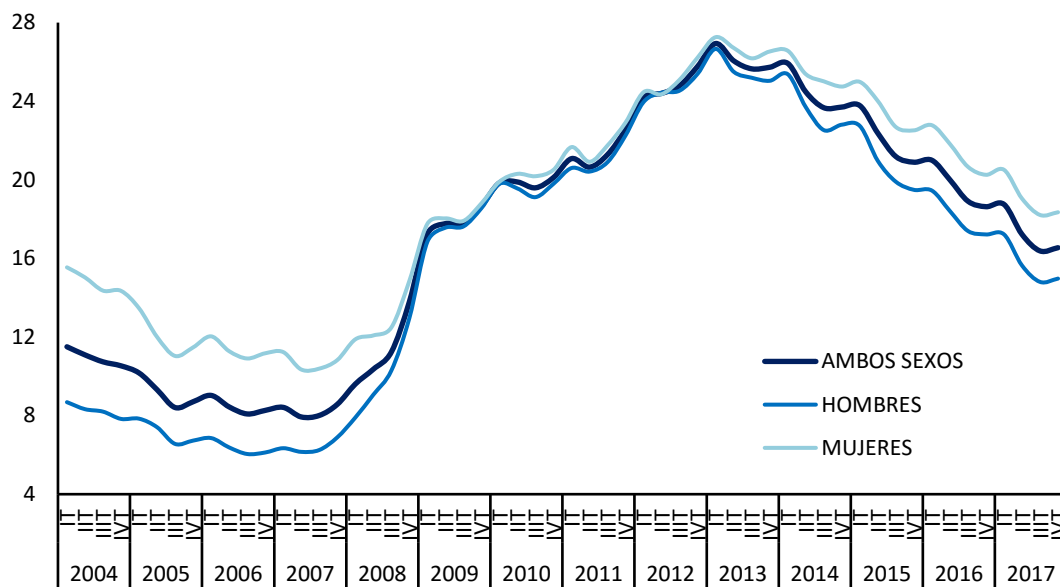

FUENTE: INE. EPA

A-INF TRIM\4.2.tasas

Gráfico 26.- Tasas de paro de jóvenes y adultos

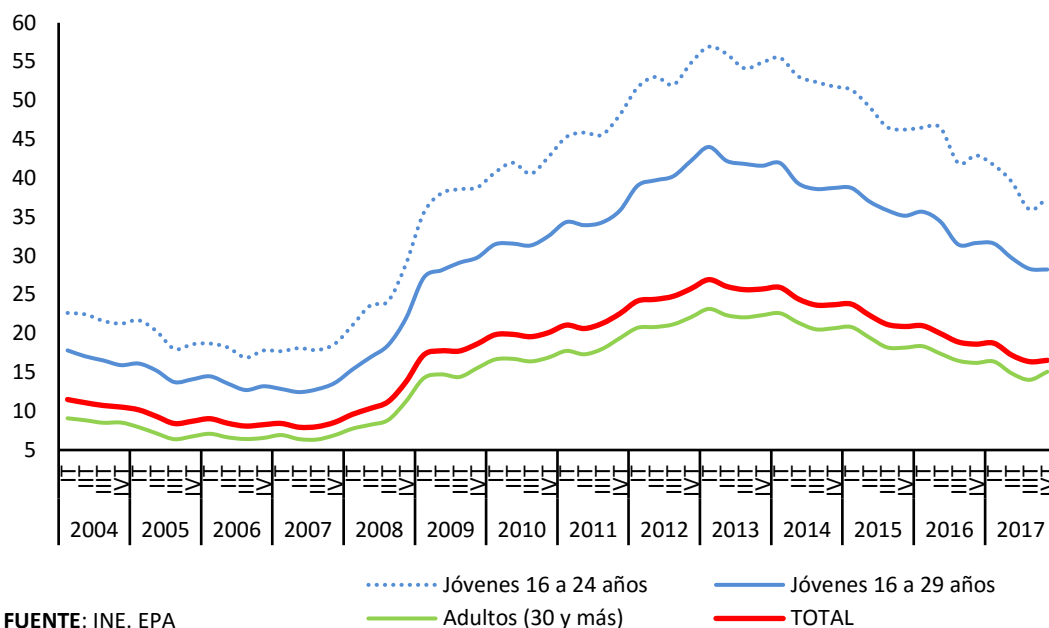

FUENTE: INE. EPA

A-INF TRIM\4.3.BIS.tasparjovadul

4.4.- PARADOS SEGÚN NIVEL DE ESTUDIOS Y SEXO CNED-2014

	VALORES ABSOLUTOS (en miles)			DISTRIBUCIONES PORCENTUALES			VARIACIONES		VARIACIONES ANUALES						TASAS DE PARO		
	T.IV.15	T.IV.16	T.IV.17	T.IV.15	T.IV.16	T.IV.17	T.IV.17 - T.III.17		Miles			%			T.IV.15	T.IV.16	T.IV.17
							Miles	%	T.IV.15	T.IV.16	T.IV.17	T.IV.15	T.IV.16	T.IV.17			
AMBOS SEXOS	4.779,5	4.237,8	3.766,6	100,0	100,0	100,0	34,9	0,9	-678,2	-541,7	-471,2	-12,4	-11,3	-11,1	20,90	18,63	16,55
Analfabetos	36,0	31,1	28,3	0,8	0,7	0,8	-5,9	-17,3	-11,5	-4,9	-2,8	-24,2	-13,6	-9,0	44,28	43,74	43,67
Estudios primarios incompletos	130,6	109,7	94,8	2,7	2,6	2,5	-0,1	-0,1	-21,7	-20,9	-14,9	-14,2	-16,0	-13,6	38,02	39,05	33,78
Educación primaria	533,4	447,1	378,5	11,2	10,6	10,0	-14,3	-3,6	-97,4	-86,3	-68,6	-15,4	-16,2	-15,3	35,07	31,54	28,75
Primera etapa de educación secundaria y similar	1.891,3	1.682,5	1.497,5	39,6	39,7	39,8	32,0	2,2	-216,4	-208,8	-185,0	-10,3	-11,0	-11,0	27,66	24,77	22,46
Segunda etapa de educación secundaria, con orientación general	601,2	536,4	520,6	12,6	12,7	13,8	26,9	5,4	-135,6	-64,8	-15,8	-18,4	-10,8	-2,9	19,12	16,83	16,30
Segunda etapa de educación secundaria con orientación profesional (incluye educación postsecundaria no superior)	503,9	433,5	395,6	10,5	10,2	10,5	23,5	6,3	-39,4	-70,4	-37,9	-7,3	-14,0	-8,7	22,46	19,54	17,43
Educación superior	1.083,0	997,4	851,4	22,7	23,5	22,6	-27,1	-3,1	-156,3	-85,6	-146,0	-12,6	-7,9	-14,6	12,45	11,36	9,49
HOMBRES	2.387,6	2.095,0	1.820,6	100,0	100,0	100,0	9,9	0,5	-436,1	-292,6	-274,4	-15,4	-12,3	-13,1	19,49	17,22	14,97
Analfabetos	13,1	12,8	12,2	0,5	0,6	0,7	-4,2	-25,6	-9,2	-0,3	-0,6	-41,3	-2,3	-4,7	31,12	35,07	34,37
Estudios primarios incompletos	80,6	63,0	61,3	3,4	3,0	3,4	2,8	4,8	-14,4	-17,6	-1,7	-15,2	-21,8	-2,7	38,90	37,52	34,77
Educación primaria	318,4	273,3	211,9	13,3	13,0	11,6	-24,1	-10,2	-63,5	-45,1	-61,4	-16,6	-14,2	-22,5	34,09	31,57	26,57
Primera etapa de educación secundaria y similar	1.021,4	898,0	787,0	42,8	42,9	43,2	19,5	2,5	-146,2	-123,4	-111,0	-12,5	-12,1	-12,4	25,05	22,06	19,63
Segunda etapa de educación secundaria, con orientación general	287,6	239,3	229,8	12,0	11,4	12,6	2,8	1,2	-72,2	-48,3	-9,5	-20,1	-16,8	-4,0	16,63	13,90	13,79
Segunda etapa de educación secundaria con orientación profesional (incluye educación postsecundaria no superior)	230,7	198,0	175,0	9,7	9,5	9,6	8,8	5,3	-25,4	-32,7	-23,0	-9,9	-14,2	-11,6	20,14	17,37	14,67
Educación superior	435,9	410,7	343,3	18,3	19,6	18,9	4,2	1,2	-105,0	-25,2	-67,4	-19,4	-5,8	-16,4	10,59	9,86	8,02
MUJERES	2.392,0	2.142,7	1.946,1	100,0	100,0	100,0	25,0	1,3	-242,1	-249,3	-196,6	-9,2	-10,4	-9,2	22,52	20,25	18,35
Analfabetos	23,0	18,3	16,1	1,0	0,9	0,8	-1,7	-9,6	-2,2	-4,7	-2,2	-8,7	-20,4	-12,0	58,52	52,89	54,95
Estudios primarios incompletos	50,0	46,7	33,5	2,1	2,2	1,7	-2,8	-7,7	-7,2	-3,3	-13,2	-12,6	-6,6	-28,3	36,68	41,33	32,12
Educación primaria	215,1	173,7	166,5	9,0	8,1	8,6	9,8	6,3	-33,8	-41,4	-7,2	-13,6	-19,2	-4,1	36,66	31,49	32,09
Primera etapa de educación secundaria y similar	870,0	784,5	710,4	36,4	36,6	36,5	12,4	1,8	-70,0	-85,5	-74,1	-7,4	-9,8	-9,4	31,51	28,84	26,74
Segunda etapa de educación secundaria, con orientación general	313,5	297,1	290,9	13,1	13,9	14,9	24,2	9,1	-63,5	-16,4	-6,2	-16,8	-5,2	-2,1	22,15	20,27	19,06
Segunda etapa de educación secundaria con orientación profesional (incluye educación postsecundaria no superior)	273,3	235,5	220,5	11,4	11,0	11,3	14,5	7,0	-14,0	-37,8	-15,0	-4,9	-13,8	-6,4	24,89	21,84	20,48
Educación superior	647,1	586,7	508,0	27,1	27,4	26,1	-31,5	-5,8	-51,3	-60,4	-78,7	-7,3	-9,3	-13,4	14,11	12,71	10,82

FUENTE: INE. EPA
A-INF TRIM\4.4.PARNESTX

Gráfico 27.- Tasas de Paro según nivel de estudios

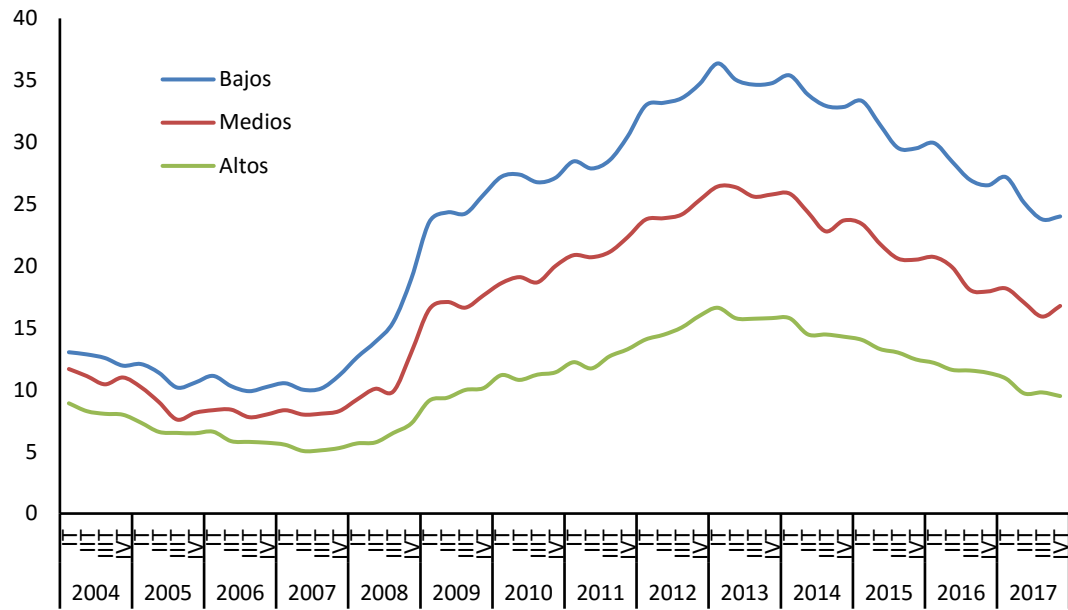

FUENTE: INE. EPA

A-INF TRIM\4.4.PARNESTSX

4.5.- PARADOS POR SECTORES DE PROCEDENCIA (*) (**)

PERIODO	TOTAL	AGRARIO	NO AGRARIO				NO CLASIFICABLES	AGRARIO	NO AGRARIO				NO CLASIFICABLES	
			TOTAL	INDUSTRIA	CONSTRUCCIÓN	SERVICIOS			TOTAL	INDUSTRIA	CONSTRUCCIÓN	SERVICIOS		
Valores absolutos en miles														
1999	2.722,2	215,7	1.362,3	238,8	201,8	921,8	1.144,2	7,9	50,0	8,8	7,4	33,9	42,0	
2000	2.496,4	216,3	1.326,1	223,3	197,7	905,1	954,0	8,7	53,1	8,9	7,9	36,3	38,2	
2001	2.384,5	201,5	1.379,4	247,1	214,8	917,5	803,6	8,5	57,8	10,4	9,0	38,5	33,7	
2001	1.904,4	162,0	1.139,1	206,1	179,1	754,0	603,2	8,5	59,8	10,8	9,4	39,6	31,7	
2002	2.171,1	153,8	1.054,8	186,0	177,7	691,1	962,6	7,1	48,6	8,6	8,2	31,8	44,3	
2003	2.267,2	160,1	1.101,2	191,3	175,5	734,4	1.005,8	7,1	48,6	8,4	7,7	32,4	44,4	
2004	2.233,5	161,2	1.128,8	190,6	175,1	763,1	943,5	7,2	50,5	8,5	7,8	34,2	42,2	
2005	1.933,6	110,0	1.002,3	164,8	153,9	683,7	821,3	5,7	51,8	8,5	8,0	35,3	42,5	
2006	1.840,9	90,7	1.020,1	147,9	161,6	710,6	730,2	4,9	55,4	8,0	8,8	38,6	39,7	
2007	1.846,2	98,2	1.043,7	136,8	184,0	722,9	704,4	5,3	56,5	7,4	9,9	39,2	38,2	
2008 CNAE-1993	2.595,9	137,7	1.588,5	215,3	416,1	957,2	869,7	5,3	61,0	8,2	15,8	37,0	33,6	
2008 CNAE-2009	2.595,9	132,3	1.594,0	213,1	422,1	958,7	869,7	5,1	61,2	8,1	16,0	37,1	33,6	
2009	4.153,6	193,5	2.468,3	366,6	662,7	1.439,0	1.491,8	4,7	59,5	8,8	16,0	34,7	35,8	
2010	4.640,2	215,5	2.214,8	266,1	501,9	1.446,8	2.209,9	4,6	47,7	5,7	10,8	31,2	47,6	
2011	5.012,7	230,5	2.201,2	242,0	440,6	1.518,6	2.581,1	4,6	43,9	4,8	8,8	30,3	51,5	
2012	5.811,0	277,7	2.464,9	315,0	429,4	1.720,5	3.068,5	4,8	42,5	5,4	7,4	29,6	52,8	
2013	6.051,1	273,9	2.302,6	280,5	337,4	1.684,7	3.474,6	4,5	38,0	4,6	5,6	27,8	57,5	
2014	5.610,4	265,1	1.958,0	219,4	253,7	1.484,9	3.387,4	4,7	34,9	3,9	4,5	26,4	60,4	
2015	5.056,0	253,6	1.772,2	182,6	207,3	1.382,3	3.030,3	5,0	35,1	3,6	4,1	27,4	59,9	
2016	4.481,2	242,2	1.689,2	177,6	182,7	1.329,0	2.549,7	5,4	37,7	4,0	4,1	29,7	56,9	
2017	3.916,9	214,5	1.585,7	171,2	150,3	1.264,3	2.116,8	5,5	40,5	4,4	3,8	32,3	54,1	
2015														
2016	IV Trim.	4.779,5	222,6	1.759,5	174,4	207,6	1.377,5	2.797,4	4,7	36,8	3,6	4,3	28,8	58,5
	I Trim.	4.791,4	259,2	1.838,4	185,2	206,8	1.446,4	2.693,9	5,4	38,4	3,9	4,3	30,2	56,2
	II Trim.	4.574,7	251,7	1.696,1	181,4	177,9	1.336,8	2.626,8	5,5	37,1	4,0	3,9	29,2	57,4
	III Trim.	4.320,8	240,4	1.578,6	170,0	173,9	1.234,7	2.501,7	5,6	36,5	3,9	4,0	28,6	57,9
	IV Trim.	4.237,8	217,5	1.643,8	173,9	172,0	1.297,9	2.376,5	5,1	38,8	4,1	4,1	30,6	56,1
2017	I Trim.	4.255,0	217,8	1.761,7	183,3	175,7	1.402,7	2.275,5	5,1	41,4	4,3	4,1	33,0	53,5
	II Trim.	3.914,3	206,0	1.566,6	171,5	136,4	1.258,7	2.141,8	5,3	40,0	4,4	3,5	32,2	54,7
	III Trim.	3.731,7	235,1	1.458,3	155,8	140,6	1.161,9	2.038,3	6,3	39,1	4,2	3,8	31,1	54,6
	IV Trim.	3.766,7	199,0	1.556,2	174,2	148,3	1.233,7	2.011,6	5,3	41,3	4,6	3,9	32,8	53,4
Variaciones con respecto al trimestre anterior														
En miles														
2016	IV Trim.	-83,0	-22,9	65,2	3,9	-1,9	63,2	-125,2						
2017	I Trim.	17,2	0,3	117,9	9,4	3,7	104,8	-101,0						
	II Trim.	-340,7	-11,8	-195,1	-11,8	-39,3	-144,0	-133,7						
	III Trim.	-182,6	29,1	-108,3	-15,7	4,2	-96,8	-103,5						
	IV Trim.	35,0	-36,1	97,9	18,4	7,7	71,8	-26,7						
Variaciones con respecto al trimestre anterior														
En porcentaje														
2016	IV Trim.	-1,9	-9,5	4,1	2,3	-1,1	5,1	-5,0	-0,4	2,3	0,2	0,0	2,1	-1,8
2017	I Trim.	0,4	0,1	7,2	5,4	2,2	8,1	-4,2	0,0	2,6	0,2	0,1	2,3	-2,6
	II Trim.	-8,0	-5,4	-11,1	-6,4	-22,4	-10,3	-5,9	0,1	-1,4	0,1	-0,6	-0,8	1,2
	III Trim.	-4,7	14,1	-6,9	-9,2	3,1	-7,7	-4,8	1,0	-0,9	-0,2	0,3	-1,0	-0,1
	IV Trim.	0,9	-15,4	6,7	11,8	5,5	6,2	-1,3	-1,0	2,2	0,4	0,2	1,6	-1,2
Variaciones con respecto a igual periodo del año anterior														
En miles														
2004		-33,7	1,1	27,6	-0,7	-0,4	28,7	-62,3						
2005		-300,0	-51,3	-126,5	-25,9	-21,1	-79,5	-122,2						
2006		-92,7	-19,3	17,7	-16,9	7,6	26,9	-91,1						
2007		5,3	7,5	23,6	-11,1	22,4	12,3	-25,8						
2008 CNAE-1993		749,8	39,5	544,9	78,4	232,1	234,4	165,4						
2009		1.557,6	61,2	874,4	153,5	240,6	480,3	622,1						
2010		486,6	22,0	-253,6	-100,5	-160,9	7,8	718,1						
2011		372,5	15,0	-13,6	-24,1	-61,3	71,8	371,2						
2012		798,3	47,2	263,7	73,0	-11,2	201,9	487,4						
2013		240,1	-3,8	-162,3	-34,5	-92,0	-35,8	406,1						
2014		-440,7	-8,9	-344,7	-61,1	-83,7	-199,9	-87,2						
2015		-554,4	-11,5	-185,8	-36,9	-46,4	-102,6	-357,2						
2016		-574,8	-11,4	-82,9	-4,9	-24,7	-53,4	-480,5						
2017		-564,2	-27,7	-103,5	-6,4	-32,4	-64,7	-432,9						
2015	IV Trim.	-678,2	-48,8	-112,4	-37,7	-21,3	-53,4	-517,1						
2016	I Trim.	-653,2	-21,9	-57,4	-22,7	-14,9	-19,8	-573,8						
	II Trim.	-574,3	-0,5	-57,7	4,3	-26,1	-35,9	-516,2						
	III Trim.	-530,0	-18,0	-100,9	-0,8	-22,0	-78,1	-411,2						
	IV Trim.	-541,7	-5,1	-115,7	-0,5	-35,6	-79,6	-420,9						
2017	I Trim.	-536,4	-41,4	-76,7	-1,9	-31,1	-43,7	-418,4						
	II Trim.	-660,4	-45,7	-129,5	-9,9	-41,5	-78,1	-485,0						
	III Trim.	-589,1	-5,3	-120,3	-14,2	-33,3	-72,8	-463,4						
	IV Trim.	-471,1	-18,5	-87,6	0,3	-23,7	-64,2	-364,9						
	IV Trim.	-3.766,7	-199,0	-1.556,2	-174,2	-148,3	-1.233,7	-2.011,6						
Variaciones con respecto a igual periodo del año anterior en porcentaje														
En porcentaje														
2004		-1,5	0,7	2,5	-0,4	-0,3	3,9	-6,2	0,2	2,0	0,1	0,1	1,8	-2,1
2005		-13,4	-31,8	-11,2	-13,6	-12,1	-10,4	-13,0	-1,5	1,2	0,0	0,1	1,1	0,3
2006		-4,8	-17,6	1,8	-10,2	5,0	3,9	-11,1	-0,8	3,6	-0,5	0,8	3,3	-2,8
2007		0,3	8,3	2,3	-7,5	13,9	1,7	-3,5	0,4	1,1	-0,6	1,2	0,6	-1,5
2008 CNAE-1993		40,6	40,3	52,2	57,3	126,1	32,4	23,5	0,0	4,5	0,8	5,9	-2,1	-4,6
2009		60,0	46,2	54,9	72,0	57,0	50,1	71,5	-0,5	-1,7	0,7	0,0	-2,4	2,2
2010		11,7	11,4	-10,3	-27,4	-24,3	0,5	48,1	0,0	-11,8	-3,1	-5,2	-3,5	11,8
2011		8,0	7,0	-0,6	-9,1	-12,2	5,0	16,8	0,0	-3,8	-0,9	-2,0	-0,9	3,9
2012		15,9	20,5	12,0	30,2	-2,5	13,3	18,9	0,2	-1,5	0,6	-1,4	-0,7	1,3
2013		4,1	-1,4	-6,6	-11,0	-21,4	-2,1	13,2	-0,3	-4,4	-0,8	-1,8	-1,8	4,7
2014		-7,3	-3,2	-15,0	-21,8	-24,8	-11,9	-2,5	0,2	-3,2	-0,7	-1,1	-1,4	2,9
2015		-9,9	-4,3	-9,5	-16,8	-18,3	-6,9	-10,5	0,3	0,2	-0,3	-0,4	0,9	-0,5
2016		-11,4	-4,5	-4,7	-2,7	-11,9	-3,9	-15,9	0,4	2,6	0,4	0,0	2,3	-3,0
2017		-12,6	-11,4	-6,1	-3,6	-17,7	-4,9	-17,0	0,1	2,8	0,4	-0,2	2,6	-2,8
2015	IV Trim.	-12,4	-18,0	-6,0	-17,8	-9,3	-3,7	-15,6	-0,3	2,5	-0,2	0,1	2,6	-2,2
2016	I Trim.	-12,0	-7,8	-3,0	-10,9	-6,7	-1,4	-17,6	0,2	3,5	0,0	0,2	3,3	-3,8
	II Trim.	-11,2	-0,2	-3,3	2,4	-12,8	-2,6	-16,4	0,6	3,0	0,5	-0,1	2,6	-3,6
	III Trim.	-10,9	-7,0	-6,0	-0,5	-11,2	-5,9	-14,1	0,2	1,9	0,4	0,0	1,5	-2,2
	IV Trim.	-11,3	-2,3	-6,6	-0,3	-17,1	-5,8	-15,0	0,5	2,0	0,5	-0,3	1,8	-2,5
2017	I Trim.	-11,2	-16,0	-4,2	-1,0	-15,0	-3,0	-15,5	-0,3	3,0	0,4	-0,2	2,8	-2,7
	II Trim.	-14,4	-18,2	-7,6	-5,5	-23,3	-5,8	-18,5	-0,2	2,9	0,4	-0,4	2,9	-2,7
	III Trim.	-13,6	-2,2	-7,6	-8,4	-19,1	-5,9	-18,5	0,7	2,5	0,2	-0,3	2,6	-3,3
	IV Trim.	-11,1	-8,5	-5,3	0,2	-13,8	-4,9	-15,4	0,2	2,5	0,5	-0,1	2,1	-2,7

(*) Los datos referidos a 2001 se han obtenido sin aplicar y aplicando la nueva definición de paro, datos sin sombrear y sombreados, respectivamente.

(**) Los datos 2002/2013 corresponden a la serie revisada incorporando la nueva base poblacional de la EPA actualizada con las nuevas estimaciones de población y hogares derivadas del Censo de Población y Viviendas de 2011, en sustitución de la basada en el Censo 2001.

FUENTE: INE. EPA
A-INF TRIM/4.S.PARSEAC

Gráfico 28.- Parados por sectores de procedencia (CNAE 93 hasta 2007 y CNAE 09 desde 2008)

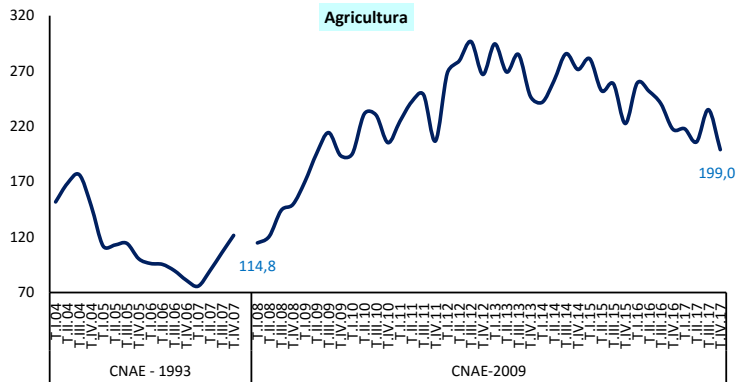

FUENTE INE. EPA

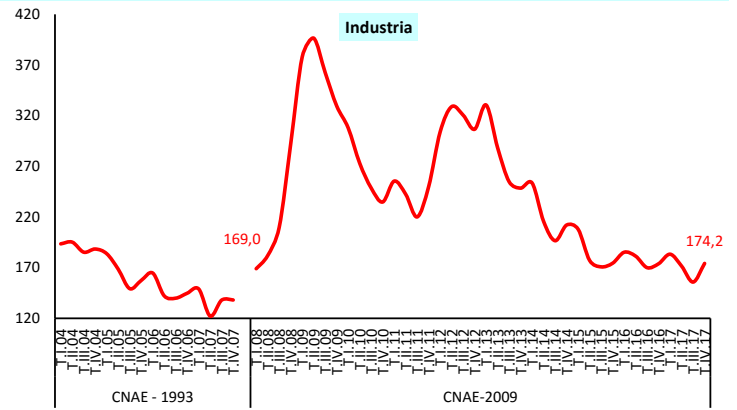

FUENTE: INE. EPA

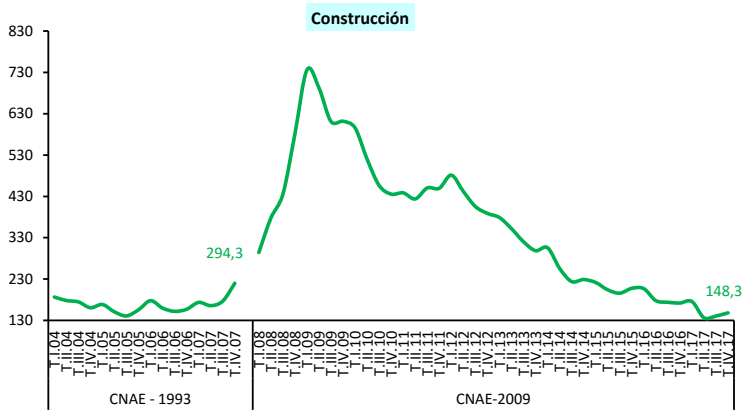

FUENTE: INE. EPA

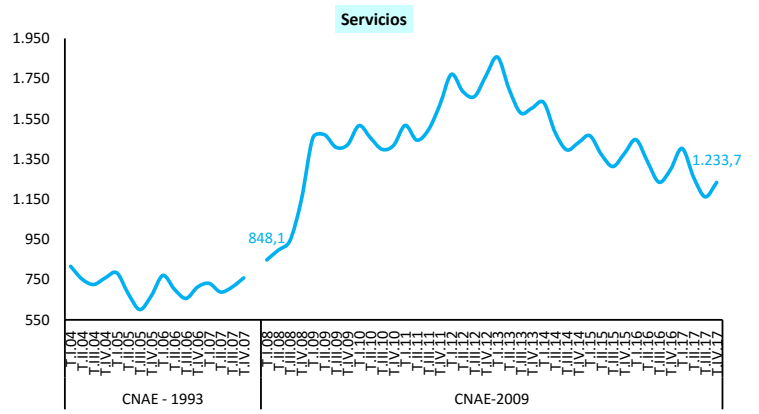

FUENTE: INE. EPA

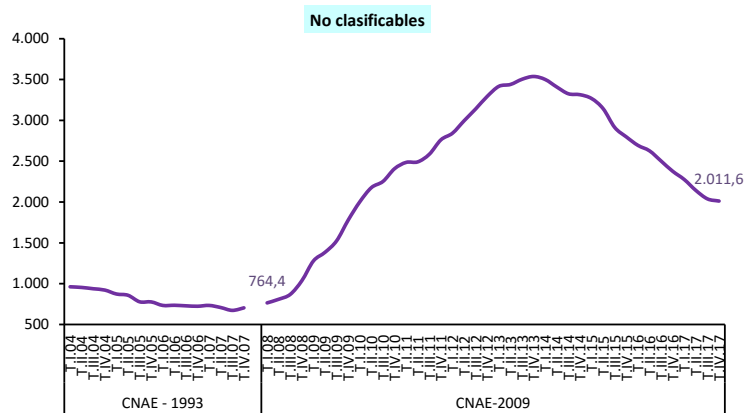

FUENTE: INE. EPA

4.6.- PARADOS CON MÁS DE 1 AÑO DE BÚSQUEDA DE EMPLEO Y HOGARES DONDE TODOS LOS ACTIVOS ESTÁN PARADOS U OCUPADOS

	VALORES DEL PERIODO											VARIACIONES					
	2015	2016					2017					Medias Anuales			Trimestral	Anual	
	Media anual	T. I.	T. II.	T. III.	T. IV.	Media anual	T. I.	T. II.	T. III.	T. IV.	Media anual	2015	2016	2017	TIV-17/TIII-17	TIV-17/TIV-16	
PLD "Por tiempo de búsqueda"																	
En miles	3.076,1	2.763,6	2.662,5	2.446,4	2.392,0	2.566,1	2.313,5	2.135,6	1.891,1	1.899,6	2.060,0	-389,9	-510,0	-506,2	8,5	-492,4	
INCIDENCIA PLD "Por tiempo de búsqueda"																	
En % del paro total												En puntos porcentuales					
TOTAL	60,8	57,7	58,2	56,6	56,4	57,2	54,4	54,6	50,7	50,4	52,5	-1,0	-3,6	-4,7	-0,2	-6,0	
SEXO																	
<i>Hombres</i>	60,4	56,4	56,4	55,6	55,4	56,0	53,1	53,7	50,1	49,5	51,6	-1,7	-4,4	-4,3	-0,6	-5,9	
<i>Mujeres</i>	61,3	58,9	59,9	57,7	57,4	58,5	55,6	55,3	51,2	51,3	53,4	-0,2	-2,8	-5,1	0,1	-6,1	
EDAD																	
<i>Jóvenes (16 a 24)</i>	43,4	37,7	38,7	35,9	37,7	37,5	37,7	34,6	30,6	34,3	34,3	-5,8	-5,9	-3,2	3,7	-3,4	
<i>Adultos</i>	63,9	60,9	61,7	60,3	59,6	60,6	57,1	58,1	54,4	53,2	55,7	-0,2	-3,2	-4,9	-1,1	-6,4	
DISTRIBUCIÓN PORCENTUAL DEL PLD "Por tiempo de búsqueda"																	
SEGÚN TIEMPO DE PERMANENCIA																	
<i>De 1 año a 2 años</i>	27,4	25,1	26,4	26,0	26,5	26,0	26,5	25,4	28,0	28,1	27,0	-3,8	-1,4	1,0	0,1	1,6	
<i>Más de 2 años</i>	72,6	74,9	73,6	74,0	73,5	74,0	73,5	74,6	72,0	71,9	73,0	3,8	1,4	-1,0	-0,1	-1,6	
SEGÚN SITUACIÓN ANTERIOR																	
<i>Buscan su primer empleo</i>	9,5	8,6	9,6	9,4	10,0	9,4	9,9	10,2	9,9	0,0	7,5	0,3	-0,1	-1,9	-9,9	-10,0	
<i>Han trabajado antes</i>	90,5	91,4	90,4	90,6	90,0	90,6	90,1	89,8	90,1	0,0	67,5	-0,3	0,1	-23,1	-90,1	-90,0	
HOGARES																	
<i>Todos los activos son parados</i>	1.644,9	1.611,3	1.493,2	1.438,5	1.388,0	1.482,8	1.394,6	1.278,0	1.194,5	1.210,3	1.269,3	-197,1	-162,1	-213,4	15,8	-177,8	
<i>Todos los activos son ocupados</i>	9.345,3	9.509,8	9.661,8	9.823,1	9.883,8	9.719,6	9.831,4	10.101,8	10.234,8	10.215,2	10.095,8	407,6	374,3	376,2	-19,6	331,5	

FUENTE: INE, EPA.
A-INF TRIM\4.6.PLD\16-24)

Gráfico 29.- Incidencia del PLD

"Por tiempo de búsqueda de empleo" s/Total Paro, por edad

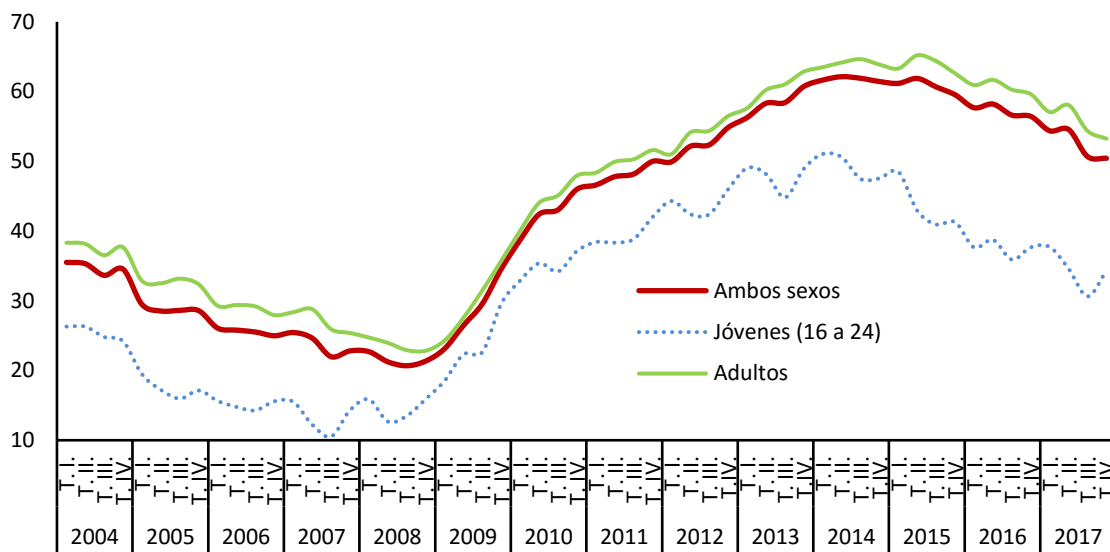

FUENTE: INE, EPA.

A-INF TRIM\4.6.PLD(16-24)

4.7.- PARADOS CON MÁS DE 1 AÑO DE BÚSQUEDA DE EMPLEO SEGÚN SUS CARACTERÍSTICAS PRINCIPALES. (*)

	VALORES DEL PERIODO												VARIACIONES								
	2015			2016					2017				Medias Anuales			Trimestral	Annual				
	T. III.	T. IV.	Media anual	T. I.	T. II.	T. III.	T. IV.	Media anual	T. I.	T. II.	T. III.	T. IV.	Media anual	2015	2016	2017	TIV-17/TIII-17	TIV-17/TIV-16			
PLD "Por tiempo de búsqueda"																					
En miles	2.942,3	2.845,3	3.076,1	2.763,6	2.662,5	2.446,4	2.392,0	2.566,1	2.313,5	2.135,6	1.891,1	1.899,6	2.060,0	-389,9	-510,0	-506,2	8,5	-492,4			
INCIDENCIA del PLD "Por tiempo de búsqueda"													En puntos porcentuales								
En % del paro total																					
TOTAL	60,7	59,5	60,8	57,7	58,2	56,6	56,4	57,2	54,4	54,6	50,7	50,4	52,5	-1,0	-3,6	-4,7	-0,2	-6,0			
SEXO																					
-Hombres	60,4	58,3	60,4	56,4	56,4	55,6	55,4	56,0	53,1	53,7	50,1	49,5	51,6	-1,7	-4,4	-4,3	-0,6	-5,9			
-Mujeres	61,0	60,7	61,3	58,9	59,9	57,7	57,4	58,5	55,6	55,3	51,2	51,3	53,4	-0,2	-2,8	-5,1	0,1	-6,1			
EDAD																					
-Jóvenes (16 a 29)	47,3	46,4	48,9	43,3	44,0	41,9	42,0	42,8	41,6	39,1	35,4	36,9	38,3	-3,2	-6,1	-4,5	1,5	-5,0			
-Adultos	64,4	64,4	62,5	62,9	54,4	53,3	53,0	55,9	50,5	60,4	56,7	55,4	55,8	-3,0	-6,6	-0,2	-1,3	2,4			
DISTRIBUCIÓN PORCENTUAL DEL PLD "Por tiempo de búsqueda"																					
SEGÚN TIEMPO DE PERMANENCIA																					
-De 1 año a 2 años	26,6	26,8	27,4	25,1	26,4	26,0	26,5	26,0	26,5	25,4	28,0	28,1	27,0	-3,8	-1,4	1,0	0,1	1,6			
-Más de 2 años	73,4	73,2	72,6	74,9	73,6	74,0	73,5	74,0	73,5	74,6	72,0	71,9	73,0	3,8	1,4	-1,0	-0,1	-1,6			
SEGÚN SITUACIÓN ANTERIOR																					
-Buscan su primer empleo	9,8	9,1	9,5	8,6	9,6	9,4	10,0	9,4	9,9	10,2	9,9	10,2	10,0	0,2	-0,1	0,7	0,3	0,2			
-Han trabajado antes	90,2	90,9	90,5	91,4	90,4	90,6	90,0	90,6	90,1	89,8	90,1	89,8	90,0	-0,2	0,1	-0,7	-0,3	-0,2			

(*) Los datos 2002/2013 corresponden a la serie revisada incorporando la nueva base poblacional de la EPA actualizada con las nuevas estimaciones de población y hogares derivadas del Censo de Población y Viviendas de 2011, en sustitución de la basada en el Censo 2001.

FUENTE: INE. EPA
A:INF TRIM(V.7.PLD(16-29))

4.8.- PARO REGISTRADO SEGÚN SEXO Y EDAD

PERIODO	AMBOS SEXOS				HOMBRES				MUJERES				
	TOTAL	16 a 24 años	25 a 44 años	45 y más años	TOTAL	16 a 24 años	25 a 44 años	45 y más años	TOTAL	16 a 24 años	25 a 44 años	45 y más años	
Valores absolutos en miles													
2004	2.113,7	282,2	1.153,7	677,8	854,3	128,6	422,4	303,3	1.259,4	153,6	731,3	374,5	
2005	2.069,9	268,6	1.101,5	699,7	818,0	124,2	397,1	296,8	1.251,8	144,4	704,4	403,0	
2006	2.039,4	255,6	1.064,1	719,7	788,2	119,5	380,3	288,4	1.251,2	136,0	683,8	431,4	
2007	2.039,0	238,6	1.046,1	754,4	791,8	114,9	382,7	294,2	1.247,0	124,1	663,0	460,1	
2008	2.539,9	304,6	1.335,1	900,2	1.146,9	168,4	591,9	386,6	1.393,0	136,2	743,2	513,5	
2009	3.644,0	440,9	1.990,7	1.212,5	1.832,9	255,1	996,4	581,5	1.811,1	185,9	994,3	630,9	
2010	4.060,8	452,4	2.207,1	1.401,2	2.030,5	253,1	1.098,1	679,3	2.030,3	199,3	1.109,1	721,9	
2011	4.257,2	455,3	2.253,8	1.548,1	2.103,3	247,6	1.098,3	757,3	2.153,9	207,6	1.155,5	790,8	
2012	4.720,4	475,5	2.445,7	1.799,2	2.341,7	253,8	1.196,1	891,8	2.378,7	221,6	1.249,6	907,4	
2013	4.845,3	446,1	2.432,9	1.966,3	2.375,7	234,9	1.168,3	972,4	2.469,6	211,2	1.264,5	993,9	
2014	4.575,9	400,9	2.197,5	1.977,5	2.185,0	213,8	1.010,7	960,5	2.391,0	187,1	1.186,8	1.017,1	
2015	4.232,1	364,3	1.947,5	1.920,4	1.943,5	188,5	862,7	892,3	2.288,7	175,8	1.084,8	1.028,1	
2016	3.868,9	318,8	1.711,2	1.838,9	1.723,8	163,9	721,5	838,4	2.145,1	154,9	989,7	1.000,6	
2017	3.507,7	279,5	1.497,8	1.730,5	1.503,1	142,4	601,4	759,3	2.004,7	137,1	896,4	971,2	
2017	Feb	3.750,9	301,6	1.638,8	1.810,4	1.647,0	155,5	679,7	811,7	2.103,9	146,1	959,1	998,7
	Mar	3.702,3	299,4	1.606,5	1.796,4	1.615,9	154,3	660,8	800,8	2.086,4	145,1	945,7	995,6
	Abr	3.573,0	280,1	1.532,1	1.760,8	1.546,8	143,6	622,8	780,4	2.026,3	136,5	909,2	980,5
	May	3.461,1	268,1	1.466,9	1.726,1	1.478,7	136,5	585,1	757,1	1.982,4	131,5	881,8	969,1
	Jun	3.362,8	250,9	1.415,9	1.696,1	1.423,7	129,2	557,1	737,5	1.939,1	121,7	858,7	958,6
	Jul	3.335,9	253,2	1.404,7	1.678,0	1.407,6	129,4	549,8	728,4	1.928,3	123,8	854,9	949,6
	Ago	3.382,3	257,9	1.436,0	1.688,4	1.431,4	130,1	564,7	736,7	1.950,9	127,8	871,4	951,7
	Sep	3.410,2	288,4	1.434,0	1.687,8	1.439,5	144,6	562,9	731,9	1.970,7	143,8	871,1	955,9
	Oct	3.467,0	297,5	1.465,9	1.703,6	1.465,4	149,4	579,1	736,9	2.001,6	148,1	886,8	966,8
	Nov	3.474,3	291,5	1.475,4	1.707,4	1.465,7	146,9	583,5	735,3	2.008,6	144,6	891,9	972,1
	Dic	3.412,8	268,4	1.447,9	1.696,5	1.459,7	136,7	584,6	738,4	1.953,1	131,7	863,3	958,0
2018	Ene	3.476,5	267,8	1.490,7	1.718,1	1.475,5	136,4	595,1	744,0	2.001,0	131,4	895,5	974,1
	Feb	3.470,2	276,1	1.481,6	1.712,5	1.472,4	141,0	591,2	740,2	1.997,9	135,2	890,5	972,2
Variaciones con respecto al mes anterior en miles													
2017	Feb	-9,4	5,0	-10,5	-3,9	-8,4	3,3	-6,6	-5,1	-0,9	1,7	-3,9	1,2
	Mar	-48,6	-2,2	-32,3	-14,0	-31,0	-1,2	-18,9	-10,9	-17,5	-1,0	-13,4	-3,1
	Abr	-129,3	-19,3	-74,4	-35,6	-69,2	-10,7	-38,0	-20,4	-60,1	-8,6	-36,4	-15,2
	May	-111,9	-12,1	-65,2	-34,7	-68,1	-7,1	-37,7	-23,3	-43,8	-5,0	-27,4	-11,4
	Jun	-98,3	-17,2	-51,1	-30,1	-54,9	-7,3	-28,0	-19,6	-43,3	-9,8	-23,1	-10,4
	Jul	-26,9	2,3	-11,1	-18,0	-16,1	0,2	-7,3	-9,0	-10,8	2,1	-3,8	-9,0
	Ago	46,4	4,7	31,3	10,3	23,8	0,7	14,8	8,3	22,6	4,0	16,5	2,1
	Sep	27,9	30,5	-2,0	-0,6	8,0	14,5	-1,7	-4,8	19,8	16,0	-0,3	4,2
	Oct	56,8	9,1	31,9	15,9	25,9	4,7	16,2	5,0	30,9	4,3	15,7	10,9
	Nov	7,3	-6,0	9,5	3,7	0,3	-2,5	4,4	-1,6	7,0	-3,5	5,2	5,3
	Dic	-61,5	-23,1	-27,5	-10,9	-5,9	-10,1	1,1	3,1	-55,6	-12,9	-28,6	-14,0
2018	Ene	63,7	-0,6	42,7	21,6	15,8	-0,3	10,5	5,5	48,0	-0,3	32,2	16,1
	Feb	-6,3	8,3	-9,0	-5,6	-3,1	4,6	-4,0	-3,7	-3,2	3,8	-5,1	-1,9
Variaciones con respecto a igual periodo del año anterior en miles													
2004	16,8	-20,2	-8,2	45,2	3,2	-6,3	-0,9	10,4	13,7	-13,9	-7,3	34,8	
2005	-43,8	-13,6	-52,2	21,9	-36,3	-4,4	-25,3	-6,5	-7,6	-9,2	-26,9	28,5	
2006	-30,5	-13,0	-37,4	20,0	-29,8	-4,7	-16,8	-8,4	-0,6	-8,4	-20,6	28,4	
2007	-0,4	-17,0	-18,1	34,6	3,6	-4,6	2,4	5,8	-4,2	-12,0	-20,9	28,8	
2008	500,9	66,1	289,0	145,8	355,1	53,5	209,2	92,4	146,0	12,1	80,3	53,4	
2009	1.104,1	136,3	655,6	312,3	685,9	86,6	404,5	194,8	418,2	49,7	251,1	117,4	
2010	416,7	11,5	216,5	188,7	197,6	-1,9	101,7	97,8	219,1	13,4	114,7	91,0	
2011	196,4	2,8	46,6	146,9	72,8	-5,5	0,2	78,0	123,6	8,3	46,4	68,9	
2012	463,2	20,2	191,9	251,1	238,5	6,2	97,8	134,5	224,8	14,0	94,1	116,7	
2013	124,9	-29,4	-12,9	167,1	34,0	-18,9	-27,8	80,7	90,9	-10,5	14,9	86,5	
2014	-269,4	-45,2	-235,4	11,2	-190,7	-21,1	-157,7	-12,0	-78,7	-24,1	-77,8	23,2	
2015	-343,8	-36,7	-250,0	-57,2	-241,5	-25,3	-148,0	-68,2	-102,3	-11,4	-102,0	11,0	
2016	-363,2	-45,5	-236,3	-81,4	-219,7	-24,6	-141,2	-53,9	-143,5	-20,9	-95,1	-27,5	
2017	-361,2	-39,3	-213,4	-108,5	-220,7	-21,6	-120,1	-79,0	-140,5	-17,8	-93,3	-29,4	
2017	Feb	-402,1	-49,0	-245,1	-108,1	-244,5	-26,9	-138,6	-78,9	-157,6	-22,0	-106,4	-29,1
	Mar	-392,5	-49,7	-232,9	-109,9	-248,5	-26,6	-138,1	-83,9	-143,9	-23,2	-94,8	-26,0
	Abr	-438,1	-60,9	-256,7	-120,5	-261,0	-33,4	-142,5	-85,1	-177,1	-27,5	-114,2	-35,4
	May	-430,3	-56,8	-249,7	-123,8	-257,9	-31,1	-139,0	-87,8	-172,4	-25,8	-110,7	-36,0
	Jun	-404,2	-49,5	-232,7	-122,0	-242,0	-26,7	-129,0	-86,2	-162,3	-22,8	-103,7	-35,8
	Jul	-347,1	-34,3	-203,3	-109,5	-209,1	-18,4	-112,0	-78,6	-138,1	-15,9	-91,2	-30,9
	Ago	-315,2	-27,1	-186,6	-101,5	-192,9	-14,8	-103,8	-74,3	-122,3	-12,3	-82,8	-27,2
	Sep	-310,1	-20,8	-188,7	-100,6	-189,0	-11,6	-104,2	-73,2	-121,1	-9,2	-84,5	-27,5
	Oct	-298,0	-21,9	-176,6	-99,5	-186,4	-12,5	-99,6	-74,3	-111,5	-9,3	-77,0	-25,2
	Nov	-315,5	-34,2	-179,8	-101,6	-198,2	-19,4	-102,5	-76,3	-117,3	-14,8	-77,4	-25,2
	Dic	-290,2	-26,2	-166,9	-97,2	-182,6	-14,1	-95,6	-72,8	-107,6	-12,0	-71,2	-24,3
2018	Ene	-283,7	-28,8	-158,6	-96,3	-179,9	-15,8	-91,2	-72,8	-103,8	-13,0	-67,4	-23,4
	Feb	-280,6	-25,5	-157,2	-98,0	-174,6	-14,6	-88,5	-71,5	-106,0	-10,9	-68,6	-26,5
Variaciones sobre igual período año anterior en porcentaje													
2004	0,8	-6,7	-0,7	7,1	0,4	-4,7	-0,2	3,6	1,1	-8,3	-1,0	10,2	
2005	-2,1	-4,8	-4,5	3,2	-4,2	-3,4	-6,0	-2,1	-0,6	-6,0	-3,7	7,6	
2006	-1,5	-4,8	-3,4	2,9	-3,6	-3,8	-4,2	-2,8	0,0	-5,8	-2,9	7,0	
2007	0,0	-6,6	-1,7	4,8	0,5	-3,9	0,6	2,0	-0,3	-8,8	-3,1	6,7	
2008	24,6	27,7	27,6	19,3	44,8	46,6	54,7	31,4	11,7	9,8	12,1	11,6	
2009	43,5	44,7	49,1	34,7	59,8	51,4	68,3	50,4	30,0	36,5	33,8	22,9	
2010	11,4	2,6	10,9	15,6	10,8	-0,8	10,2	16,8	12,1	7,2	11,5	14,4	
2011	4,8	0,6	2,1	10,5	3,6	-2,2	0,0	11,5	6,1	4,2	4,2	9,5	
2012	10,9	4,4	8,5	16,2	11,3	2,5	8,9	17,8	10,4	6,7	8,1	14,8	
2013	2,6	-6,2	-0,5	9,3	1,5	-7,5	-2,3	9,0	3,8	-4,7	1,2	9,5	
2014	-5,6	-10,1	-9,7	0,6	-8,0	-9,0	-13,5	-1,2	-3,2	-11,4	-6,1	2,3	
2015	-7,5	-9,1	-11,4	-2,9	-11,1	-11,8	-14,6	-7,1	-4,3	-6,1	-8,6	1,1	
2016	-8,6	-12,5	-12,1	-4,2	-11,3	-13,0	-16,4	-6,0	-6,3	-11,9	-8,8	-2,7	
2017	-9,3	-12,3	-12,5	-5,9	-12,8	-13,2	-16,6	-9,4	-6,5	-11,5	-9,4	-2,9	
2017	Feb	-9,7	-14,0	-13,0	-5,6	-12,9	-14,8	-16,9	-8,9	-7,0	-13,1	-10,0	-2,8
	Mar	-9,6	-14,2	-12,7	-5,8	-13,3	-14,7	-17,3	-9,5	-6			

4.9.- PARO REGISTRADO SEGÚN SECTORES DE ACTIVIDAD *

PERIODO	TOTAL	AGRARIO	NO AGRARIO				SIN EMPLEO ANTERIOR	AGRARIO	NO AGRARIO				SIN EMPLEO ANTERIOR	
			Total	Industria	Construcción	Servicios			TOTAL	INDUSTRIA	CONSTRUCCIÓN	SERVICIOS		
			Valores del periodo								En porcentaje del total de parados			
En miles														
1999	2.085,2	70,6	1.679,5	344,1	210,5	1.124,9	335,2	3,4	80,5	16,5	10,1	53,9	16,1	
2000	1.963,5	63,2	1.601,5	308,7	198,7	1.094,1	298,8	3,2	81,6	15,7	10,1	55,7	15,2	
2001	1.930,2	53,6	1.605,5	298,3	199,8	1.107,3	271,0	2,8	83,2	15,5	10,4	57,4	14,0	
2002	2.049,6	54,6	1.722,5	312,3	217,6	1.192,5	272,5	2,7	84,0	15,2	10,6	58,2	13,3	
2003	2.096,9	50,2	1.775,4	312,3	231,6	1.231,5	271,3	2,4	84,7	14,9	11,0	58,7	12,9	
2004	2.113,7	51,5	1.804,5	303,4	236,6	1.264,5	257,7	2,4	85,4	14,4	11,2	59,8	12,2	
2005	2.069,8	59,3	1.784,8	298,6	231,4	1.254,9	225,6	2,9	86,2	14,4	11,2	60,6	10,9	
2006	2.039,4	63,8	1.751,3	286,7	222,2	1.242,4	224,4	3,1	85,9	14,1	10,9	60,9	11,0	
2007	2.039,0	65,0	1.751,3	274,4	234,8	1.242,1	222,8	3,2	85,9	13,5	11,5	60,9	10,9	
2008 CNAE-1993	2.539,9	84,8	2.214,8	320,9	401,8	1.492,2	240,3	3,3	87,2	12,6	15,8	58,7	9,5	
2008 CNAE-2009	2.539,9	64,3	2.291,5	331,9	455,9	1.503,8	184,2	2,5	90,2	13,1	17,9	59,2	7,3	
2009	3.644,0	96,0	3.297,4	486,0	714,8	2.096,6	250,7	2,6	90,5	13,3	19,6	57,5	6,9	
2010	4.060,8	122,0	3.603,1	500,4	754,9	2.347,7	335,6	3,0	88,7	12,3	18,6	57,8	8,3	
2011	4.257,2	141,4	3.737,9	493,6	747,5	2.496,8	376,2	3,3	87,8	11,6	17,6	58,6	8,8	
2012	4.720,4	168,8	4.161,3	533,6	778,8	2.848,9	390,4	3,6	88,2	11,3	16,5	60,4	8,3	
2013	4.845,3	201,5	4.266,9	529,6	704,5	3.032,8	376,8	4,2	88,1	10,9	14,5	62,6	7,8	
2014	4.575,9	216,8	3.976,0	473,9	582,4	2.919,6	383,1	4,7	86,9	10,4	12,7	63,8	8,4	
2015	4.232,1	204,9	3.661,2	411,1	477,5	2.772,6	366,0	4,8	86,5	9,7	11,3	65,5	8,6	
2016	3.868,9	188,3	3.345,4	361,3	402,3	2.581,7	335,2	4,9	86,5	9,3	10,4	66,7	8,7	
2017	3.507,7	168,4	3.031,8	316,9	329,1	2.385,8	307,6	4,8	86,4	9,0	9,4	68,0	8,8	
2017	Feb	3.750,9	183,2	3.253,5	341,1	361,5	2.550,9	314,1	4,9	86,7	9,1	9,6	68,0	8,4
	Mar	3.702,3	184,6	3.199,1	335,4	352,7	2.511,0	318,6	5,0	86,4	9,1	9,5	67,8	8,6
	Abr	3.573,0	173,3	3.085,2	327,2	343,8	2.414,3	314,5	4,8	86,3	9,2	9,6	67,6	8,8
	May	3.461,1	161,6	2.988,6	316,4	328,9	2.343,3	310,9	4,7	86,3	9,1	9,5	67,7	9,0
	Jun	3.362,8	168,8	2.893,3	306,4	318,7	2.268,2	300,7	5,0	86,0	9,1	9,5	67,5	8,9
	Jul	3.335,9	169,5	2.866,2	301,1	314,5	2.250,6	300,1	5,1	85,9	9,0	9,4	67,5	9,0
	Ago	3.382,3	162,5	2.922,9	308,4	322,4	2.292,1	296,9	4,8	86,4	9,1	9,5	67,8	8,8
	Sep	3.410,2	157,7	2.939,2	304,8	312,7	2.321,7	313,3	4,6	86,2	8,9	9,2	68,1	9,2
	Oct	3.467,0	166,9	2.987,0	306,8	307,5	2.372,7	313,1	4,8	86,2	8,8	8,9	68,4	9,0
	Nov	3.474,3	163,9	3.003,4	303,8	303,8	2.395,8	307,0	4,7	86,4	8,7	8,7	69,0	8,8
	Dic	3.412,8	155,1	2.965,4	306,6	314,3	2.344,5	292,3	4,5	86,9	9,0	9,2	68,7	8,6
2018	Ene	3.476,5	157,5	3.033,8	307,3	309,5	2.417,0	285,6	4,5	87,3	8,8	8,9	69,5	8,2
	Feb	3.470,2	168,4	3.010,5	303,3	305,3	2.401,8	291,4	4,9	86,8	8,7	8,8	69,2	8,4
En miles														
Variaciones con respecto al mes anterior														
2017	Feb	-9,4	9,7	-23,8	-3,4	-6,7	-13,7	4,7						
	Mar	-48,6	1,4	-54,4	-5,7	-8,8	-39,9	4,5						
	Abr	-129,3	-11,3	-113,9	-8,3	-8,9	-96,7	-4,1						
	May	-111,9	-11,7	-96,6	-10,7	-14,9	-71,0	-3,6						
	Jun	-98,3	7,2	-95,3	-10,0	-10,2	-75,1	-10,2						
	Jul	-26,9	0,7	-27,1	-5,3	-4,1	-17,7	-0,5						
	Ago	46,4	-7,0	56,6	7,3	7,8	41,6	-3,2						
	Sep	27,9	-4,8	16,3	-3,6	-9,7	29,6	16,4						
	Oct	56,8	9,2	47,8	2,0	-5,2	51,0	-0,2						
	Nov	7,3	-2,9	16,3	-3,0	-3,7	23,0	-6,2						
	Dic	-61,5	-8,8	-38,0	2,7	10,5	-51,3	-14,7						
2018	Ene	63,7	2,4	68,4	0,8	-4,8	72,5	-6,8						
	Feb	-6,3	10,8	-23,3	-4,0	-4,1	-15,1	5,8						
En miles														
Variaciones con respecto a igual periodo del año anterior														
2004	16,8	1,3	29,0	-9,0	5,0	33,0	-13,5							
2005	-43,9	7,8	-19,6	-4,8	-5,2	-9,6	-32,1							
2006	-30,4	4,4	-33,6	-11,9	-9,2	-12,5	-1,3							
2007	-0,4	1,2	0,0	-12,3	12,6	-0,3	-1,6							
2008 CNAE-93	500,9	19,9	463,5	46,5	166,9	250,1	17,5							
2009	1.104,1	31,8	1.005,8	154,1	258,9	592,8	66,5							
2010	416,7	26,0	305,7	14,4	40,2	251,1	84,9							
2011	196,4	19,4	134,8	-6,9	-7,4	149,1	40,6							
2012	463,2	27,4	423,4	40,0	31,3	352,1	14,2							
2013	124,9	32,7	105,7	-4,0	-74,3	184,0	-13,6							
2014	-269,4	15,3	-290,9	-55,7	-122,0	-113,2	6,3							
2015	-343,8	-11,9	-314,8	-62,8	-104,9	-147,0	-17,1							
2016	-363,2	-16,6	-315,9	-49,7	-75,3	-190,9	-30,7							
2017	-361,2	-19,9	-313,6	-44,5	-73,2	-195,9	-27,6							
2017	Feb	-402,1	-28,8	-340,5	-48,0	-80,2	-212,2	-32,9						
	Mar	-392,5	-26,1	-334,4	-50,3	-86,4	-197,7	-32,0						
	Abr	-438,1	-27,0	-373,8	-49,0	-81,1	-243,6	-37,4						
	May	-430,3	-26,6	-367,3	-50,2	-80,9	-236,2	-36,3						
	Jun	-404,2	-19,8	-349,7	-46,7	-76,5	-226,5	-34,7						
	Jul	-347,1	-15,1	-305,3	-40,5	-70,5	-192,9	-26,8						
	Ago	-315,2	-16,1	-276,5	-40,5	-66,2	-176,9	-22,6						
	Sep	-310,1	-8,5	-286,1	-40,8	-65,9	-179,5	-15,6						
	Oct	-298,0	-12,7	-267,7	-39,8	-64,7	-163,2	-17,6						
	Nov	-315,5	-19,5	-270,7	-39,0	-63,9	-167,9	-25,3						
	Dic	-290,2	-14,3	-254,0	-39,0	-61,7	-153,3	-21,9						
2018	Ene	-283,7	-15,9	-243,6	-37,1	-58,7	-147,7	-23,8						
	Feb	-280,6	-14,8	-243,0	-37,8	-56,2	-149,1	-22,7						
En porcentaje														
Variaciones sobre igual periodo del año anterior														
En puntos porcentuales														
2004	0,8	2,7	1,6	-2,9	2,2	2,7	-5,0	0,0	0,7	-0,5	0,1	1,1	-0,7	
2005	-2,1	15,2	-1,1	-1,6	-2,2	-0,8	-12,5	0,4	0,9	0,1	0,0	0,8	-1,3	
2006	-1,5	7,4	-1,9	-4,0	-4,0	-1,0	-0,6	0,3	-0,4	0,0	-0,3	0,3	0,1	
2007	0,0	1,9	0,0	-4,3	5,7	0,0	-0,7	0,1	0,0	-0,6	0,6	0,0	-0,1	
2008 CNAE-93	24,6	30,6	26,5	17,0	71,1	20,1	7,9	0,2	1,3	-0,8	4,3	-2,2	-1,5	
2009	43,5	49,4	43,9	46,4	56,8	39,4	36,1	0,1	0,3	0,3	1,7	-1,7	-0,4	
2010	11,4	27,1	9,3	3,0	5,6	12,0	33,9	0,4	-1,8	-1,0	-1,0	0,3	1,4	
2011	4,8	15,9	3,7	-1,4	-1,0	6,4	12,1	0,3	-0,9	-0,7	-1,0	0,8	0,6	
2012	10,9	19,4	11,3	8,1	4,2	14,1	3,8	0,3	0,4	-0,3	-1,1	1,7	-0,6	
2013	2,6	19,4	2,5	-0,7	-9,5	6,5	-3,5	0,6	-0,1	-0,4	-2,0	2,2	-0,5	
2014	-5,6	7,6	-6,8	-10,5	-17,3	-3,7	1,7	0,6	-1,2	-0,6	-1,8	1,2	0,6	
2015	-7,5	-5,5	-7,9	-13,3	-18,0	-5,0	-4,5	0,1	-0,4	-0,6	-1,4	1,7	0,3	
2016	-8,6	-8,1	-8,6	-12,1	-15,8	-6,9	-8,4	0,0	0,0	-0,4	-0,9	1,2	0,0	
2017	-9,3	-10,6	-9,4	-12,3	-18,2	-7,6	-8,2	-0,1	0,0	-0,3	-1,0	1,3	0,1	
2017	Feb	-9,7	-13,6	-9,5	-12,3	-18,2	-7,7	-9,5	-0,2	0,2	-0,3	-1,0	1,5	0,0
	Mar	-9,6	-12,4	-9,5	-13,0	-19,7	-7,3	-9,1	-0,2	0,1	-0,4	-1,2	1,7	0,0
	Abr	-10,9	-13,5	-10,8	-13,0	-19,1	-9,2	-10,6	-0,1	0,1	-0,2	-1,0	1,3	0,0
	May	-11,1	-14,2	-10,9	-13,7	-19,7	-9,2	-10,5	-0,2	0,1	-0,3	-1,0	1,4	0,0
	Jun	-10,7	-10,5	-10,8	-13,2	-19,4	-9,1	-10,3	0,0	-0,1	-0,3	-1,0	1,2	0,1
	Jul	-9,4	-8,2	-9,6	-12,2	-18,3	-7,9	-8,2	0,1	-0,2	-0,3	-1,0	1,1	0,1
	Ago	-8,5	-9,0	-8,6	-11,6	-17,0	-6,9	-7,1	0,0	-0,1	-0,3	-1,0	1,2	0,1
	Sep	-8,3	-5,1	-8,9	-11,8	-17,4	-7,2	-4,7	0,2	-0,5	-0,4	-1,0	0,9	0,3
	Oct	-7,9	-7,1	-8,2	-11,5	-17,4	-6,4	-5,3	0,0	-0,3	-0,4	-1,0	1,1	0,2
	Nov	-8,3	-10,6	-8,3	-11,4	-17,4	-6,5	-7,6	-0,1	0,1	-0,3	-1,0	1,3	0,1
</														

4.10.- POBLACIÓN PARADA POR COMUNIDADES AUTÓNOMAS (*)

	VALORES ABSOLUTOS Miles			DISTRIBUCIÓN PORCENTUAL			VARIACIONES T.IV.17 - T.III.17		VARIACIONES ANUALES					
	T.IV.15	T.IV.16	T.IV.17	T.IV.15	T.IV.16	T.IV.17	Miles	%	Miles			%		
									T.IV.15	T.IV.16	T.IV.17	T.IV.15	T.IV.16	T.IV.17
Andalucía	1.198,3	1.120,3	960,6	25,1	26,4	25,5	-45,0	-4,5	-197,4	-78,0	-159,7	-14,1	-6,5	-14,3
Aragón	93,7	87,8	72,6	2,0	2,1	1,9	5,7	8,5	-27,0	-5,9	-15,2	-22,4	-6,3	-17,3
P.Asturias	95,8	67,3	66,6	2,0	1,6	1,8	7,4	12,5	-2,6	-28,5	-0,7	-2,6	-29,7	-1,0
I.Baleares	102,8	81,9	75,1	2,2	1,9	2,0	15,4	25,8	-8,6	-20,9	-6,8	-7,7	-20,3	-8,3
Canarias	297,1	274,0	246,4	6,2	6,5	6,5	7,1	3,0	-45,1	-23,1	-27,6	-13,2	-7,8	-10,1
Cantabria	48,6	35,7	37,0	1,0	0,8	1,0	2,3	6,6	-2,6	-12,9	1,3	-5,1	-26,5	3,6
Castilla y León	201,4	169,1	153,4	4,2	4,0	4,1	5,7	3,9	-32,9	-32,3	-15,7	-14,0	-16,0	-9,3
Castilla-La Mancha	246,8	219,0	196,5	5,2	5,2	5,2	15,5	8,6	-36,3	-27,8	-22,5	-12,8	-11,3	-10,3
Cataluña	668,6	558,5	479,2	14,0	13,2	12,7	3,6	0,8	-87,9	-110,1	-79,3	-11,6	-16,5	-14,2
C.Valenciana	520,4	467,4	410,0	10,9	11,0	10,9	-17,1	-4,0	-49,0	-53,0	-57,4	-8,6	-10,2	-12,3
Extremadura	140,5	141,3	123,9	2,9	3,3	3,3	2,5	2,1	-11,3	0,8	-17,4	-7,4	0,6	-12,3
Galicia	222,7	204,2	182,1	4,7	4,8	4,8	0,4	0,2	-41,1	-18,5	-22,1	-15,6	-8,3	-10,8
C.Madrid	562,8	489,1	466,5	11,8	11,5	12,4	51,7	12,5	-49,5	-73,7	-22,6	-8,1	-13,1	-4,6
R.Murcia	164,9	130,5	121,9	3,5	3,1	3,2	-6,9	-5,4	-32,0	-34,4	-8,6	-16,3	-20,9	-6,6
C.F.Navarra	41,4	30,8	29,9	0,9	0,7	0,8	-2,9	-8,8	-5,0	-10,6	-0,9	-10,8	-25,6	-2,9
País Vasco	132,5	126,2	108,3	2,8	3,0	2,9	-10,0	-8,5	-41,6	-6,3	-17,9	-23,9	-4,8	-14,2
La Rioja	21,5	16,6	17,6	0,4	0,4	0,5	-1,5	-7,9	-4,9	-4,9	1,0	-18,6	-22,8	6,0
Ceuta	8,4	8,0	9,7	0,2	0,2	0,3	1,7	21,3	-4,4	-0,4	1,7	-34,4	-4,8	21,3
Melilla	11,3	10,2	9,3	0,2	0,2	0,2	-0,5	-5,1	1,2	-1,1	-0,9	11,9	-9,7	-8,8
TOTAL	4.779,5	4.237,8	3.766,7	100,0	100,0	100,0	35,0	0,9	-678,2	-541,7	-471,1	-12,4	-11,3	-11,1

(*).- Los datos 2002/2013 corresponden a la serie revisada incorporando la nueva base poblacional de la EPA actualizada con las nuevas estimaciones de población y hogares derivadas del Censo de Población y Viviendas de 2011, en sustitución de la basada en el Censo 2001.

FUENTE: INE. EPA

4.11.- TASAS DE PARO POR COMUNIDADES AUTÓNOMAS Y SEXOS (*)

Población de 16 a 64 años

	Valores de las tasas			Variaciones	Variaciones anuales		
				T.IV.17-T.III.17	En puntos porcentuales		
	T.IV.15	T.IV.16	T.IV.17	En puntos porcentuales	T.IV.15	T.IV.16	T.IV.17
AMBOS SEXOS	21,02	18,74	16,65	0,17	-2,80	-2,28	-2,09
Andalucía	29,98	28,40	24,53	-1,03	-4,42	-1,58	-3,87
Aragón	14,69	13,68	11,40	0,81	-4,06	-1,01	-2,28
P.Asturias	20,49	14,71	14,81	1,72	-0,39	-5,78	0,10
I.Baleares	17,17	13,86	12,72	3,38	-1,79	-3,31	-1,14
Canarias	26,98	25,05	22,16	0,14	-4,27	-1,93	-2,89
Cantabria	17,83	12,93	13,59	0,87	-0,70	-4,90	0,66
Castilla y León	17,72	15,00	13,80	0,64	-2,65	-2,72	-1,20
Castilla-La Mancha	25,06	22,19	19,81	1,15	-3,53	-2,87	-2,38
Cataluña	17,81	14,91	12,69	0,12	-2,15	-2,90	-2,22
C.Valenciana	21,56	19,27	16,86	-0,73	-2,04	-2,29	-2,41
Extremadura	28,22	28,42	25,24	0,37	-1,86	0,20	-3,18
Galicia	17,89	16,44	14,88	0,27	-3,12	-1,45	-1,56
C.Madrid	16,61	14,69	13,86	1,46	-1,49	-1,92	-0,83
R.Murcia	23,58	18,66	17,30	-0,93	-3,76	-4,92	-1,36
C.F.Navarra	13,61	10,09	9,70	-0,90	-1,37	-3,52	-0,39
País Vasco	12,98	12,31	10,63	-1,01	-3,70	-0,67	-1,68
La Rioja	14,04	11,00	11,61	-1,14	-3,29	-3,04	0,61
Ceuta	23,34	22,50	26,20	3,69	-9,21	-0,84	3,70
Melilla	32,49	27,55	24,93	-1,52	2,71	-4,94	-2,62
HOMBRES	19,61	17,34	15,07	0,18	-3,30	-2,27	-2,27
Andalucía	27,40	25,85	21,75	-1,03	-4,41	-1,55	-4,10
Aragón	11,86	11,58	8,76	0,51	-3,71	-0,28	-2,82
P.Asturias	21,23	15,03	14,13	0,08	0,78	-6,20	-0,90
I.Baleares	17,55	13,00	13,91	4,46	-2,42	-4,55	0,91
Canarias	26,22	23,55	20,13	1,64	-4,10	-2,67	-3,42
Cantabria	17,31	12,71	13,13	0,46	-2,07	-4,60	0,42
Castilla y León	15,09	13,50	11,39	0,85	-3,26	-1,59	-2,11
Castilla-La Mancha	21,29	18,64	15,62	0,99	-3,68	-2,65	-3,02
Cataluña	16,60	13,99	11,95	0,23	-3,63	-2,61	-2,04
C.Valenciana	20,44	17,64	14,86	-1,49	-2,28	-2,80	-2,78
Extremadura	23,81	24,38	21,33	-1,06	-3,60	0,57	-3,05
Galicia	17,09	15,79	14,42	1,03	-3,83	-1,30	-1,37
C.Madrid	16,44	14,23	13,07	1,25	-1,99	-2,21	-1,16
R.Murcia	20,65	15,72	15,10	-1,15	-4,65	-4,93	-0,62
C.F.Navarra	12,10	9,30	7,89	0,25	-2,92	-2,80	-1,41
País Vasco	12,38	12,01	10,60	-0,16	-4,61	-0,37	-1,41
La Rioja	14,32	9,24	9,56	-1,81	0,50	-5,08	0,32
Ceuta	18,09	19,08	20,24	5,81	-10,30	0,99	1,16
Melilla	28,74	22,04	20,56	1,32	6,81	-6,70	-1,48
MUJERES	22,65	20,36	18,45	0,14	-2,21	-2,29	-1,91
Andalucía	33,08	31,52	27,93	-1,03	-4,43	-1,56	-3,59
Aragón	18,06	16,17	14,51	1,13	-4,54	-1,89	-1,66
P.Asturias	19,72	14,36	15,53	3,50	-1,62	-5,36	1,17
I.Baleares	16,75	14,85	11,30	2,10	-1,01	-1,90	-3,55
Canarias	27,88	26,76	24,44	-1,58	-4,45	-1,12	-2,32
Cantabria	18,43	13,18	14,10	1,33	0,91	-5,25	0,92
Castilla y León	20,90	16,81	16,66	0,38	-1,93	-4,09	-0,15
Castilla-La Mancha	29,87	26,83	25,16	1,18	-3,46	-3,04	-1,67
Cataluña	19,18	15,91	13,51	0,00	-0,47	-3,27	-2,40
C.Valenciana	22,87	21,11	19,17	0,09	-1,80	-1,76	-1,94
Extremadura	33,89	33,58	30,21	2,20	0,35	-0,31	-3,37
Galicia	18,77	17,15	15,37	-0,56	-2,33	-1,62	-1,78
C.Madrid	16,79	15,19	14,68	1,65	-0,96	-1,60	-0,51
R.Murcia	27,33	22,38	20,10	-0,63	-2,59	-4,95	-2,28
C.F.Navarra	15,32	10,99	11,77	-2,39	0,39	-4,33	0,78
País Vasco	13,64	12,66	10,67	-1,96	-2,70	-0,98	-1,99
La Rioja	13,70	13,05	14,01	-0,34	-7,78	-0,65	0,96
Ceuta	31,34	27,28	33,82	0,89	-7,61	-4,06	6,54
Melilla	38,18	35,32	31,38	-5,42	-1,69	-2,86	-3,94

(*).- Los datos 2002/2013 corresponden a la serie revisada incorporando la nueva base poblacional de la EPA actualizada con las nuevas estimaciones de población y hogares derivadas del Censo de Población y Viviendas de 2011, en sustitución de la basada en el Censo 2001.

FUENTE: INE. EPA

Gráfico 30.- Tasas de Paro por Comunidades Autónomas

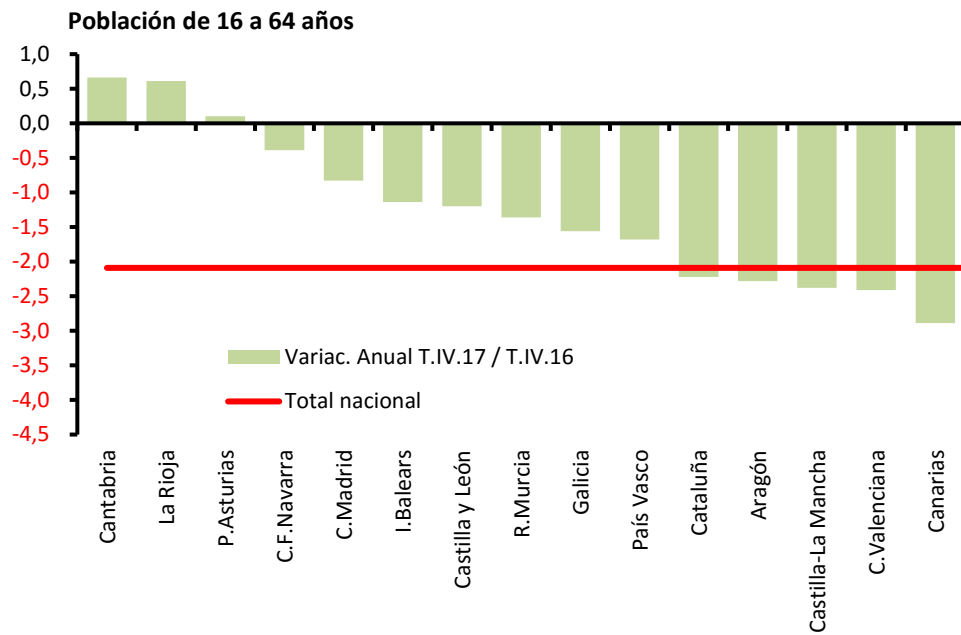

FUENTE: INE. EPA

A-INF TRIM\4.11.TASaparoCCAA(16-64)

Gráfico 30.BIS.- Tasas de paro por Comunidades Autónomas

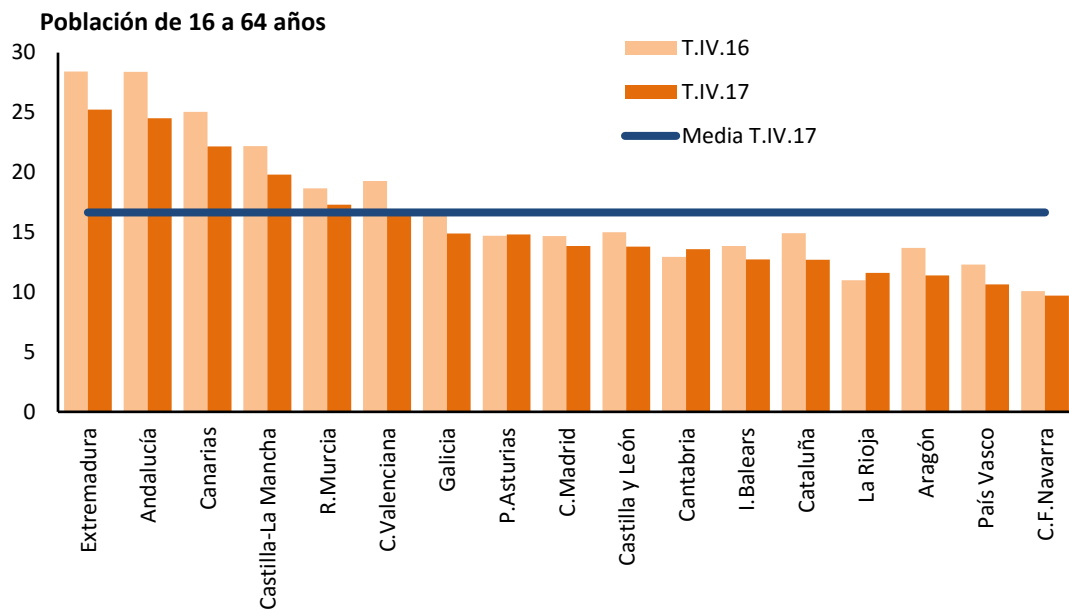

FUENTE: INE.EPA

A-INF TRIM\4.11.TASaparoCCAA(16-64)

5. LA POBLACIÓN INACTIVA DESANIMADA

5.- INACTIVOS QUE NO BUSCAN EMPLEO POR CREER QUE NO LO ENCONTRARÁN (*)

PERIODO	TOTAL			JÓVENES 16 A 24 AÑOS			JÓVENES 16 A 29 AÑOS		
	Total	Hombres	Mujeres	Total	Hombres	Mujeres	Total	Hombres	Mujeres
Valores absolutos en miles									
2005	318,2	69,9	248,3	27,6	12,6	15,0	40,4	17,4	23,0
2006	280,9	55,3	225,6	24,7	11,0	13,7	34,7	15,6	19,2
2007	225,5	49,3	176,3	19,3	9,2	10,2	27,3	12,3	15,0
2008	251,6	63,3	188,3	23,4	12,8	10,7	34,6	17,8	16,8
2009	366,5	104,1	262,4	41,3	20,7	20,5	59,4	29,4	30,0
2010	434,1	131,3	302,8	47,6	26,4	21,2	66,8	36,9	29,9
2011	440,2	135,5	304,7	49,1	28,4	20,7	69,4	37,6	31,8
2012	502,1	155,0	347,2	54,2	31,4	22,9	75,1	40,4	34,8
2013	544,1	169,3	374,9	55,1	31,7	23,4	77,1	42,6	34,6
2014	513,0	155,3	357,7	41,8	26,2	15,6	61,3	35,5	25,8
2015	428,7	131,4	297,3	33,3	21,1	12,2	50,7	29,2	21,6
2016	402,2	124,7	277,5	27,6	14,9	12,7	40,4	22,2	18,3
2017	354,0	107,7	246,4	23,1	13,3	9,8	33,1	18,7	14,4
2015									
IV Trim.	419,6	128,2	291,4	25,8	15,5	10,2	44,8	25,3	19,4
2016									
I Trim.	405,0	112,2	292,7	23,4	11,1	12,3	38,4	18,9	19,5
II Trim.	399,4	132,2	267,3	22,4	12,7	9,8	33,1	19,2	14,0
III Trim.	420,0	133,3	286,7	45,0	22,8	22,1	59,6	31,4	28,1
IV Trim.	384,3	121,1	263,1	19,5	12,9	6,6	30,5	19,1	11,5
2017									
I Trim.	351,9	102,4	249,5	21,3	10,9	10,4	34,7	17,2	17,6
II Trim.	343,4	99,4	244,1	17,6	10,9	6,7	25,7	15,7	10,0
III Trim.	372,5	122,0	250,5	29,4	17,2	12,1	40,7	24,8	15,8
IV Trim.	348,1	106,8	241,3	24,2	14,0	10,1	31,1	16,9	14,0
Variaciones con respecto al trimestre anterior en miles									
2016									
IV Trim.	-35,7	-12,2	-23,6	-25,5	-9,9	-15,5	-29,1	-12,3	-16,6
2017									
I Trim.	-32,4	-18,7	-13,6	1,8	-2,0	3,8	4,2	-1,9	6,1
II Trim.	-8,5	-3,0	-5,4	-3,7	0,0	-3,7	-9,0	-1,5	-7,6
III Trim.	29,1	22,6	6,4	11,8	6,3	5,4	15,0	9,1	5,8
IV Trim.	-24,4	-15,2	-9,2	-5,2	-3,2	-2,0	-9,6	-7,9	-1,8
Variaciones con respecto al trimestre anterior en porcentaje									
2016									
IV Trim.	-8,5	-9,2	-8,2	-56,7	-43,4	-70,1	-48,8	-39,2	-59,1
2017									
I Trim.	-8,4	-15,4	-5,2	9,2	-15,5	57,6	13,8	-9,9	53,0
II Trim.	-2,4	-2,9	-2,2	-17,4	0,0	-35,6	-25,9	-8,7	-43,2
III Trim.	8,5	22,7	2,6	67,0	57,8	80,6	58,0	58,0	58,0
IV Trim.	-6,6	-12,5	-3,7	-17,7	-18,6	-16,5	-23,6	-31,9	-11,4
Variaciones con respecto a igual periodo del año anterior en miles									
2006	-37,3	-14,7	-22,7	-2,9	-1,3	-5,6	-5,6	-1,8	-3,8
2007	-55,4	-6,0	-49,4	-5,4	-1,8	-3,6	-7,5	-3,3	-4,2
2008	26,1	14,0	12,1	4,1	3,6	0,5	7,3	5,5	1,9
2009	114,9	40,8	74,1	17,8	8,0	9,9	24,8	11,6	13,2
2010	67,6	27,2	40,5	6,3	5,7	0,7	7,5	7,6	-0,1
2011	6,2	4,3	1,9	1,5	2,0	-0,5	2,6	0,7	1,9
2012	61,9	19,5	42,5	5,2	3,1	2,2	5,7	2,8	3,0
2013	42,0	14,3	27,7	0,8	0,2	0,6	2,0	2,2	-0,2
2014	-31,2	-14,0	-17,2	-13,3	-5,5	-7,8	-15,8	-7,1	-8,8
2015	-84,3	-23,9	-60,4	-8,5	-5,1	-3,5	-10,6	-6,3	-4,2
2016	-26,5	-6,7	-19,8	-5,7	-6,2	0,5	-10,3	-7,0	-3,3
2017	-48,2	-17,1	-31,1	-4,5	-1,6	-2,9	-7,3	-3,5	-3,9
2015									
IV Trim.	-63,8	-8,5	-55,2	-8,5	-6,7	-1,9	-5,7	-3,4	-2,3
2016									
I Trim.	-39,0	-24,6	-14,5	-11,4	-12,1	0,7	-14,9	-12,6	-2,3
II Trim.	-21,7	6,4	-28,0	-7,1	-8,3	1,2	-10,1	-7,1	-3,1
III Trim.	-10,1	-1,4	-8,6	2,1	-1,8	3,9	-2,0	-2,1	0,2
IV Trim.	-35,3	-7,1	-28,3	-6,3	-2,6	-3,6	-14,3	-6,2	-7,9
2017									
I Trim.	-53,1	-9,8	-43,2	-2,1	-0,2	-1,9	-3,7	-1,7	-1,9
II Trim.	-56,0	-32,8	-23,2	-4,8	-1,8	-3,1	-7,4	-3,5	-4,0
III Trim.	-47,5	-11,3	-36,2	-15,6	-5,6	-10,0	-18,9	-6,6	-12,3
IV Trim.	-36,2	-14,3	-21,8	4,7	1,1	3,5	0,6	-2,2	2,5
Variaciones con respecto a igual periodo del año anterior en porcentaje									
2006	-11,7	-21,0	-9,1	-10,6	-12,5	-8,7	-13,9	-10,4	-16,6
2007	-19,7	-10,8	-21,9	-21,8	-16,6	-26,0	-21,5	-21,2	-21,9
2008	11,6	28,4	6,8	21,2	38,6	5,2	27,0	45,0	12,4
2009	45,7	64,4	39,3	76,1	62,4	92,3	71,5	65,0	78,3
2010	18,4	26,1	15,4	15,3	27,5	3,2	12,6	25,7	-0,3
2011	1,4	3,2	0,6	3,2	7,5	-2,2	3,8	1,8	6,2
2012	14,1	14,4	13,9	10,5	10,7	10,4	8,2	7,4	9,4
2013	8,4	9,2	8,0	1,5	0,7	2,5	2,7	5,4	-0,6
2014	-5,7	-8,3	-4,6	-24,2	-17,4	-33,4	-20,5	-16,6	-25,5
2015	-16,4	-15,4	-16,9	-20,4	-19,4	-22,1	-17,2	-17,8	-16,3
2016	-6,2	-5,1	-6,7	-17,1	-29,4	4,5	-20,4	-24,0	-15,2
2017	-12,0	-13,7	-11,2	-16,1	-10,9	-22,6	-18,2	-15,8	-21,5
2015									
IV Trim.	-13,2	-6,2	-15,9	-24,8	-30,2	-15,7	-11,3	-11,8	-10,6
2016									
I Trim.	-8,8	-18,0	-4,7	-32,8	-52,2	6,0	-28,0	-40,0	-10,6
II Trim.	-5,2	5,1	-9,5	-24,1	-39,5	14,0	-23,4	-27,0	-18,1
III Trim.	-2,3	-1,0	-2,9	4,9	-7,3	21,4	-3,2	-6,3	0,7
IV Trim.	-8,4	-5,5	-9,7	-24,4	-16,8	-35,3	-31,9	-24,5	-40,7
2017									
I Trim.	-13,1	-8,7	-14,8	-9,0	-1,8	-15,4	-9,6	-9,0	-9,7
II Trim.	-14,0	-24,8	-8,7	-21,4	-14,2	-31,6	-22,4	-18,2	-28,6
III Trim.	-11,3	-8,5	-12,6	-34,7	-24,6	-45,2	-31,7	-21,0	-43,8
IV Trim.	-9,4	-11,8	-8,3	24,1	8,5	53,0	2,0	-11,5	21,7

(*) Los datos 2002/2013 corresponden a la serie revisada incorporando la nueva base poblacional de la EPA actualizada con las nuevas estimaciones de población y hogares derivadas del Censo de Población y Viviendas de 2011, en sustitución de la basada en el Censo 2001.

FUENTE: INE. EPA

A-INF TRIM\5-INACTIVOS DESANIMADOS.XLS

Gráfico 31.- Inactivos que no buscan empleo por creer que no lo encontrarán

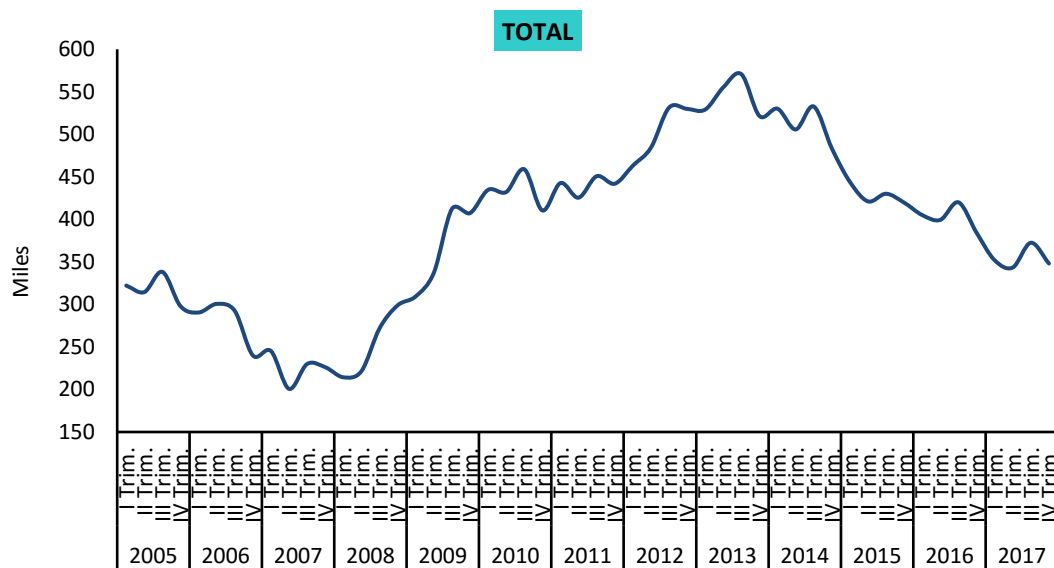

FUENTE: INE, EPA

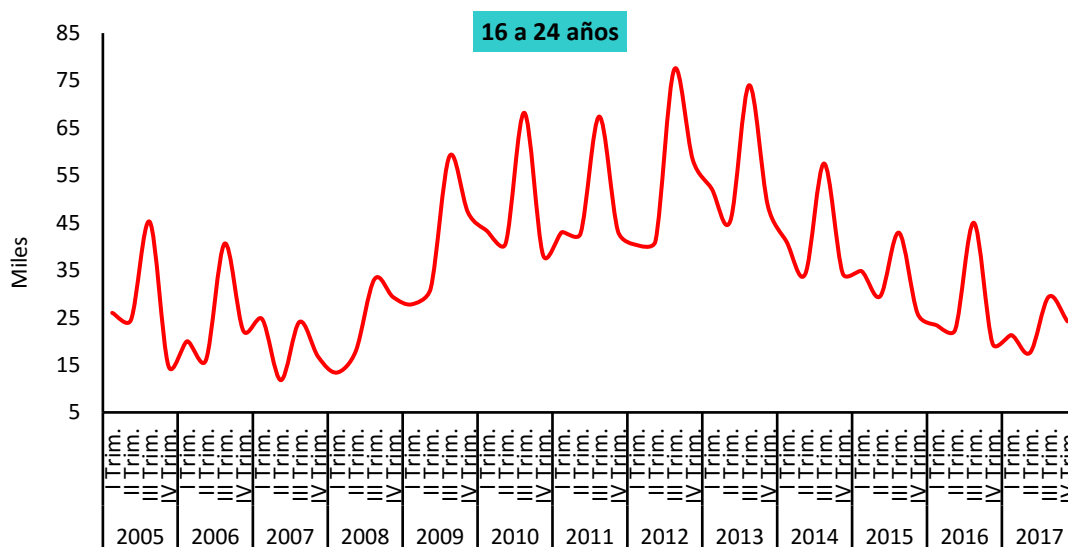

FUENTE: INE, EPA

A-INF TRIM\5-INACTIVOS DESANIMADOS.XLS

6. LOS TRABAJADORES EXTRANJEROS

6.1.- BALANCE DEL MERCADO DE TRABAJO "EXTRANJEROS" POR SEXO (*) (**)												
PERIODO	POBLACIÓN DE 16 Y MÁS AÑOS			ACTIVOS			OCUPADOS			PARADOS		
	Total	Hombres	Mujeres	Total	Hombres	Mujeres	Total	Hombres	Mujeres	Total	Hombres	Mujeres
Valores absolutos en miles												
1999	589,3	279,7	309,6	370,5	212,2	158,3	317,8	186,9	130,9	52,7	25,4	27,4
2000	810,1	393,7	416,4	534,4	308,4	226,0	454,2	269,4	184,8	80,2	39,1	41,2
2001	1.117,2	566,5	550,7	800,2	477,9	322,3	682,8	419,5	263,4	117,4	58,4	58,9
2001	1.117,2	566,5	550,7	793,9	475,3	318,6	682,8	419,5	263,4	111,1	55,8	55,3
2002	1.698,8	827,0	871,8	1.233,3	697,4	536,0	1.054,8	607,5	447,4	178,5	89,9	88,6
2003	2.179,6	1.088,3	1.091,3	1.640,7	942,1	698,6	1.386,5	819,0	567,5	254,2	123,1	131,2
2004	2.595,7	1.311,0	1.284,7	1.970,4	1.141,0	829,4	1.702,7	1.012,3	690,4	267,8	128,7	139,0
2005	3.135,3	1.578,1	1.557,2	2.375,3	1.340,6	1.034,7	2.104,8	1.213,5	891,3	270,5	127,1	143,4
2006	3.533,0	1.778,3	1.754,8	2.729,6	1.525,6	1.204,0	2.408,4	1.382,8	1.025,7	321,2	142,8	178,3
2007	4.066,1	2.022,0	2.044,2	3.102,7	1.721,7	1.381,0	2.724,7	1.540,7	1.184,1	378,0	181,1	196,9
2008	4.457,0	2.245,1	2.211,9	3.437,1	1.915,6	1.521,4	2.837,7	1.584,7	1.253,0	599,4	331,0	268,4
2009	4.580,5	2.310,2	2.270,3	3.544,0	1.958,3	1.585,7	2.543,0	1.344,4	1.198,6	1.001,0	613,9	387,1
2010	4.517,7	2.232,1	2.285,6	3.497,8	1.883,3	1.614,5	2.450,3	1.273,5	1.176,9	1.047,5	609,8	437,7
2011	4.449,0	2.155,1	2.293,9	3.412,2	1.796,2	1.616,0	2.299,6	1.176,1	1.123,5	1.112,5	620,1	492,5
2012	4.340,9	2.088,4	2.252,6	3.288,9	1.722,2	1.566,8	2.106,8	1.063,6	1.043,2	1.182,1	658,6	523,6
2013	4.083,7	1.955,4	2.128,3	3.057,7	1.584,9	1.472,8	1.925,7	971,6	954,1	1.132,0	613,3	518,7
2014	3.814,3	1.826,3	1.988,0	2.816,6	1.473,4	1.343,2	1.844,7	952,3	892,5	971,9	521,1	450,7
2015	3.726,2	1.783,6	1.942,7	2.744,6	1.431,9	1.312,8	1.908,5	996,6	911,9	836,1	435,3	400,9
2016	3.707,2	1.768,8	1.938,4	2.699,8	1.415,1	1.284,7	1.980,6	1.058,5	922,1	719,2	356,5	362,7
2017	3.754,7	1.775,6	1.979,2	2.729,9	1.427,3	1.302,6	2.079,1	1.107,8	971,3	650,8	319,5	331,3
2015												
IV Trim.	3.714,8	1.789,0	1.925,8	2.720,7	1.432,6	1.288,2	1.948,7	1.040,3	908,4	772,0	392,3	379,8
2016												
I Trim.	3.711,6	1.768,7	1.942,9	2.731,1	1.421,6	1.309,5	1.919,3	1.026,1	893,2	811,8	395,5	416,3
II Trim.	3.708,4	1.772,7	1.935,7	2.727,3	1.428,5	1.298,8	1.982,5	1.053,5	929,0	744,8	375,0	369,8
III Trim.	3.703,5	1.777,7	1.925,8	2.675,0	1.413,2	1.261,8	2.012,2	1.081,0	931,2	662,8	332,2	330,6
IV Trim.	3.705,3	1.756,2	1.949,1	2.665,7	1.396,9	1.268,8	2.008,3	1.073,5	934,8	657,4	323,4	334,0
2017												
I Trim.	3.716,1	1.758,5	1.957,6	2.694,2	1.418,5	1.275,7	2.008,2	1.076,0	932,3	686,0	342,5	343,4
II Trim.	3.737,7	1.754,3	1.983,3	2.713,4	1.414,7	1.298,7	2.071,7	1.105,6	966,0	641,7	309,1	332,7
III Trim.	3.765,5	1.788,4	1.977,1	2.731,0	1.428,5	1.302,5	2.111,0	1.116,4	994,5	620,0	312,1	308,0
IV Trim.	3.799,5	1.801,0	1.998,6	2.781,0	1.447,4	1.333,6	2.125,6	1.133,3	992,4	655,4	314,1	341,2
Variaciones con respecto al trimestre anterior en miles												
2016												
IV Trim.	1,8	-21,5	23,3	-9,3	-16,3	7,0	-3,9	-7,5	3,6	-5,4	-8,8	3,4
2017												
I Trim.	10,8	2,3	8,5	28,5	21,6	6,9	-0,1	2,5	-2,5	28,6	19,1	9,4
II Trim.	21,6	-4,2	25,7	19,2	-3,8	23,0	63,5	29,6	33,7	-44,3	-33,4	-10,7
III Trim.	27,8	34,1	-6,2	17,6	13,8	3,8	39,3	10,8	28,5	-21,7	3,0	-24,7
IV Trim.	34,0	12,6	21,5	50,0	18,9	31,1	14,6	16,9	-2,1	35,4	2,0	33,2
Variaciones con respecto al trimestre anterior en porcentaje												
2016												
IV Trim.	0,0	-1,2	1,2	-0,3	-1,2	0,6	-0,2	-0,7	0,4	-0,8	-2,6	1,0
2017												
I Trim.	0,3	0,1	0,4	1,1	1,5	0,5	0,0	0,2	-0,3	4,4	5,9	2,8
II Trim.	0,6	-0,2	1,3	0,7	-0,3	1,8	3,2	2,8	3,6	-6,5	-9,8	-3,1
III Trim.	0,7	1,9	-0,3	0,6	1,0	0,3	1,9	1,0	3,0	-3,4	1,0	-7,4
IV Trim.	0,9	0,7	1,1	1,8	1,3	2,4	0,7	1,5	-0,2	5,7	0,6	10,8
Variaciones con respecto a igual periodo del año anterior en miles												
2004	416,1	222,7	193,4	329,8	198,9	130,8	316,2	193,3	122,9	13,6	5,6	7,9
2005	539,6	267,2	272,5	404,9	199,6	205,3	402,1	201,2	200,9	2,8	-1,6	4,4
2006	397,7	200,2	197,6	354,3	185,0	169,3	303,6	169,3	134,4	50,7	15,7	34,9
2007	533,1	243,7	289,4	373,1	196,2	177,0	316,3	157,9	158,4	56,8	38,2	18,6
2008	390,9	223,1	167,8	334,4	193,9	140,5	113,0	44,0	69,0	221,4	149,9	71,5
2009	123,5	65,1	58,4	106,9	42,6	64,3	-294,8	-240,3	-54,4	401,7	283,0	118,7
2010	-62,8	-78,1	15,3	-46,2	-75,0	28,9	-92,6	-70,9	-21,8	46,5	-4,1	50,6
2011	-68,7	-77,0	8,3	-85,7	-87,1	1,4	-150,7	-97,3	-53,4	65,0	10,3	54,8
2012	-108,0	-66,7	-41,4	-123,3	-74,0	-49,2	-192,9	-112,6	-80,3	69,6	38,5	31,1
2013	-257,3	-133,0	-124,3	-231,3	-137,3	-93,9	-181,1	-92,0	-89,1	-50,1	-45,3	-4,8
2014	-269,3	-129,1	-140,3	-241,1	-111,5	-129,6	-81,0	-19,3	-61,6	-160,2	-92,2	-68,0
2015	-88,1	-42,8	-45,3	-71,9	-41,5	-30,4	63,8	44,4	19,4	-135,8	-85,9	-49,9
2016	-19,0	-14,7	-4,3	-44,8	-16,8	-28,0	72,1	61,9	10,2	-116,9	-78,8	-38,2
2017	47,5	6,7	40,8	30,1	12,2	17,9	98,6	49,3	49,3	-68,4	-37,1	-31,3
2015												
IV Trim.	-65,1	-18,8	-46,3	-72,3	-27,2	-45,0	83,6	79,0	4,6	-155,9	-106,2	-49,6
2016												
I Trim.	-43,2	-27,0	-16,0	-37,6	-13,3	-24,3	82,2	85,6	-3,4	-119,8	-98,9	-20,9
II Trim.	-16,9	-0,5	-16,4	-33,1	6,3	-39,5	73,3	65,1	8,2	-106,4	-58,8	-47,7
III Trim.	-6,5	1,4	-8,0	-53,6	-24,7	-28,9	73,2	63,7	9,5	-126,8	-88,4	-38,4
IV Trim.	-9,5	-32,8	23,3	-55,0	-35,7	-19,4	59,6	33,2	26,4	-114,6	-68,9	-45,8
2017												
I Trim.	4,5	-10,2	14,7	-36,9	-3,1	-33,8	88,9	49,9	39,1	-125,8	-53,0	-72,9
II Trim.	29,3	-18,4	47,6	-13,9	-13,8	-0,1	89,2	52,1	37,0	-103,1	-65,9	-37,1
III Trim.	62,0	10,7	51,3	56,0	15,3	40,7	98,8	35,4	63,3	-42,8	-20,1	-22,6
IV Trim.	94,2	44,8	49,5	115,3	50,5	64,8	117,3	59,8	57,6	-2,0	-9,3	7,2
Variaciones con respecto a igual periodo del año anterior en porcentaje												
2004	19,1	20,5	17,7	20,1	21,1	18,7	22,8	23,6	21,7	5,3	4,6	6,0
2005	20,8	20,4	21,2	20,5	17,5	24,8	23,6	19,9	29,1	1,0	-1,3	3,2
2006	12,7	12,7	12,7	14,9	13,8	16,4	14,4	13,9	15,1	18,7	12,4	24,3
2007	15,1	13,7	16,5	13,7	12,9	14,7	13,1	11,4	15,4	17,7	26,8	10,4
2008	9,6	11,0	8,2	10,8	11,3	10,2	4,1	2,9	5,8	58,6	82,8	36,3
2009	2,8	2,9	2,6	3,1	2,2	4,2	-10,4	-15,2	-4,3	67,0	85,5	44,2
2010	-1,4	-3,4	0,7	-1,3	-3,8	1,8	-3,6	-5,3	-1,8	4,6	-0,7	13,1
2011	-1,5	-3,5	0,4	-2,4	-4,6	0,1	-6,2	-7,6	-4,5	6,2	1,7	12,5
2012	-2,4	-3,1	-1,8	-3,6	-4,1	-3,0	-8,4	-9,6	-7,1	6,3	6,2	6,3
2013	-5,9	-6,4	-5,5	-7,0	-8,0	-6,0	-8,6	-8,7	-8,5	-4,2	-6,9	-0,9
2014	-6,6	-6,6	-6,6	-7,9	-7,0	-8,8	-4,2	-2,0	-6,5	-14,1	-15,0	-13,1
2015	-2,3	-2,3	-2,3	-2,6	-2,8	-2,3	3,5	4,7	2,2	-14,0	-16,5	-11,1
2016	-0,5	-0,8	-0,2	-1,6	-1,2	-2,1	3,8	6,2	1,1	-14,0	-18,1	-9,5
2017	1,3	0,4	2,1	1,1	0,9	1,4	5,0	4,7	5,3	-9,5	-10,4	-8,6
2015												
IV Trim.	-1,7	-1,0	-2,3	-2,6	-1,9	-3,4	4,5	8,2	0,5	-16,8	-21,3	-11,6
2016												
I Trim.	-1,2	-1,5	-0,8	-1,4	-0,9	-1,8	4,5	9,1	-0,4	-12,9	-20,0	-4,8
II Trim.	-0,5	0,0	-0,8	-1,2	0,4	-3,0	3,8	6,6	0,9	-12,5	-13,6	-11,4
III Trim.	-0,2	0,1	-0,4	-2,0	-1,7	-2,2	3,8	6,3	1,0	-16,1	-21,0	-10,4
IV Trim.	-0,3	-1,8	1,2	-2,0	-2,5	-1,5	3,1	3,2	2,9	-14,8	-17,6	-12,1
2017												
I Trim.	0,1	-0,6	0,8	-1,4	-0,2	-2,6	4,6	4,9	4,4	-15,5		

Gráfico 32.- Balance del Mercado de Trabajo "Extranjeros" por sexo

(Medias anuales)

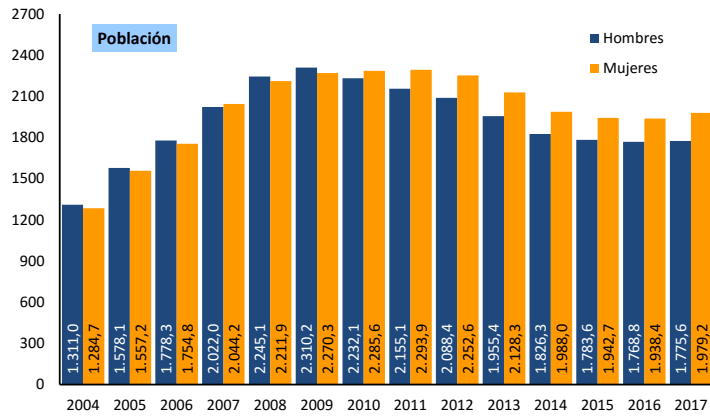

FUENTE: INE. EPA

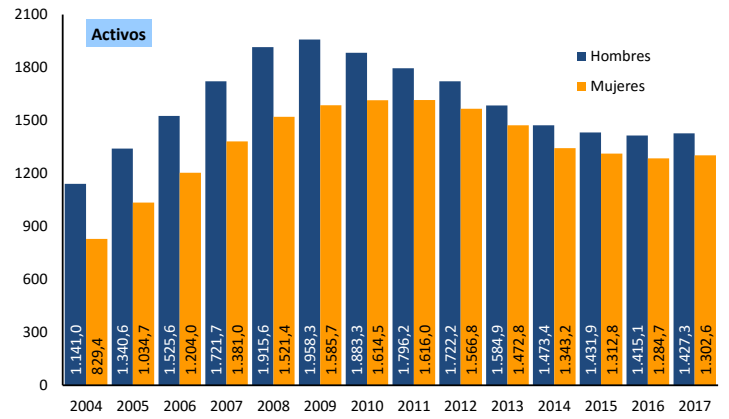

FUENTE: INE. EPA

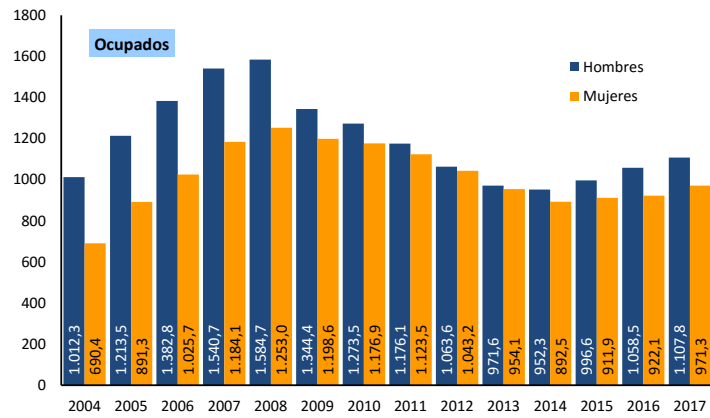

FUENTE: INE. EPA

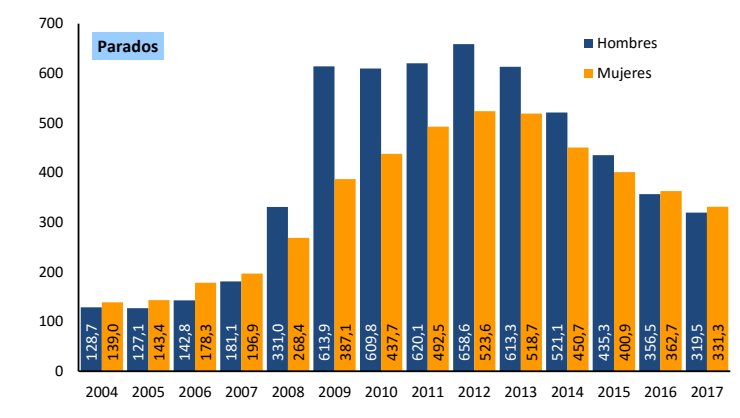

FUENTE: INE. EPA

A-INF TRIM\6.1.BMtsx.EXTRANJ

6.2.- ACTIVOS "EXTRANJEROS" POR EDADES Y SEXO (*) (**)

PERIODO	AMBOS SEXOS				HOMBRES				MUJERES			
	Total	De 16 a 24	De 25 a 54	De 55 y más	Total	De 16 a 24	De 25 a 54	De 55 y más	Total	De 16 a 24	De 25 a 54	De 55 y más
Valores absolutos en miles												
1999	370,5	44,3	304,0	22,2	212,2	24,3	172,5	15,4	158,3	20,0	131,5	6,8
2000	534,4	75,7	429,8	28,9	308,4	42,4	250,7	15,4	226,0	33,3	179,2	13,6
2001	800,2	126,8	640,3	33,2	477,9	66,9	390,9	20,1	322,3	59,9	249,4	13,1
2001	793,9	126,4	634,5	33,1	475,3	66,8	388,6	20,0	318,6	59,6	246,0	13,1
2002	1.233,3	196,7	995,5	41,2	697,4	103,3	566,7	27,4	536,0	93,4	428,9	13,7
2003	1.640,7	250,5	1.339,9	50,3	942,1	130,5	773,4	38,2	698,6	120,0	566,5	12,1
2004	1.970,4	256,8	1.660,5	53,1	1.141,0	140,5	967,7	32,9	829,4	116,4	692,9	20,2
2005	2.375,3	353,6	1.943,0	78,6	1.340,6	199,6	1.094,2	46,8	1.034,7	154,1	848,8	31,9
2006	2.729,6	384,7	2.247,2	97,7	1.525,6	199,9	1.267,8	57,9	1.204,0	184,8	979,4	39,8
2007	3.102,7	416,0	2.574,7	112,0	1.721,7	213,2	1.440,8	67,7	1.381,0	202,9	1.133,9	44,3
2008	3.437,1	459,3	2.839,8	138,0	1.915,6	248,1	1.588,4	79,1	1.521,4	211,2	1.251,3	58,9
2009	3.544,0	438,7	2.991,5	141,3	1.958,3	239,5	1.644,5	74,3	1.585,7	199,2	1.319,6	66,9
2010	3.497,8	382,9	3.002,4	148,4	1.883,3	198,9	1.599,2	85,2	1.614,5	184,0	1.367,4	63,1
2011	3.412,2	363,7	2.873,2	175,3	1.796,2	179,8	1.515,4	101,0	1.616,0	183,9	1.357,8	74,3
2012	3.288,9	325,6	2.777,6	185,7	1.722,2	161,5	1.455,7	105,0	1.566,8	164,1	1.321,9	80,8
2013	3.057,7	285,4	2.583,4	188,8	1.584,9	148,8	1.337,6	98,4	1.472,8	136,6	1.245,9	90,4
2014	2.816,6	248,8	2.370,4	197,3	1.473,4	141,4	1.227,3	104,7	1.343,2	107,4	1.143,2	92,6
2015	2.744,6	237,4	2.302,3	204,9	1.431,9	128,4	1.200,0	103,6	1.312,8	109,1	1.102,4	101,3
2016	2.699,8	224,6	2.282,7	192,5	1.415,1	120,0	1.199,0	96,1	1.284,7	104,5	1.083,8	96,5
2017	2.729,9	234,8	2.282,3	212,8	1.427,3	128,3	1.182,0	117,0	1.302,6	106,6	1.100,3	95,8
2015												
IV Trim.	2.720,7	236,5	2.292,0	192,2	1.432,6	140,8	1.194,8	97,0	1.288,2	95,7	1.097,4	95,1
2016												
I Trim.	2.731,1	235,8	2.311,5	183,8	1.421,6	128,3	1.203,1	90,2	1.309,5	107,5	1.108,4	93,6
II Trim.	2.727,3	242,5	2.289,0	195,8	1.428,5	128,0	1.198,4	102,1	1.298,8	114,5	1.090,7	93,6
III Trim.	2.675,0	218,7	2.261,7	194,6	1.413,2	114,1	1.200,7	98,4	1.261,8	104,6	1.061,0	96,2
IV Trim.	2.665,7	201,2	2.268,6	195,9	1.396,9	109,7	1.193,7	93,5	1.268,8	91,5	1.074,9	102,4
2017												
I Trim.	2.694,2	209,7	2.285,7	198,8	1.418,5	113,4	1.194,5	110,6	1.275,7	96,4	1.091,1	88,2
II Trim.	2.713,4	231,9	2.264,1	217,4	1.414,7	125,6	1.170,6	118,5	1.298,7	106,3	1.093,5	98,9
III Trim.	2.731,0	244,7	2.270,5	215,8	1.428,5	137,1	1.175,7	115,6	1.302,5	107,6	1.094,9	100,1
IV Trim.	2.781,0	253,0	2.308,8	219,2	1.447,4	137,0	1.187,3	123,1	1.333,6	115,9	1.121,7	96,0
Variaciones con respecto al trimestre anterior en miles												
2016												
IV Trim.	-9,3	-17,5	6,9	1,3	-16,3	-4,4	-7,0	-4,9	7,0	-13,1	13,9	6,2
2017												
I Trim.	28,5	8,5	17,1	2,9	21,6	3,7	0,8	17,1	6,9	4,9	16,2	-14,2
II Trim.	19,2	22,2	-21,6	18,6	-3,8	12,2	-23,9	7,9	23,0	9,9	2,4	10,7
III Trim.	17,6	12,8	6,4	-1,6	13,8	11,5	5,1	-2,9	3,8	1,3	1,4	1,2
IV Trim.	50,0	8,3	38,3	3,4	18,9	-0,1	11,6	7,5	31,1	8,3	26,8	-4,1
Variaciones con respecto al trimestre anterior en porcentaje												
2016												
IV Trim.	-0,3	-8,0	0,3	0,7	-1,2	-3,9	-0,6	-5,0	0,6	-12,5	1,3	6,4
2017												
I Trim.	1,1	4,2	0,8	1,5	1,5	3,4	0,1	18,3	0,5	5,4	1,5	-13,9
II Trim.	0,7	10,6	-0,9	9,4	-0,3	10,8	-2,0	7,1	1,8	10,3	0,2	12,1
III Trim.	0,6	5,5	0,3	-0,7	1,0	9,2	0,4	-2,4	0,3	1,2	0,1	1,2
IV Trim.	1,8	3,4	1,7	1,6	1,3	-0,1	1,0	6,5	2,4	7,7	2,4	-4,1
Variaciones con respecto a igual periodo del año anterior en miles												
2004	329,8	6,3	320,6	2,9	198,9	9,9	194,2	-5,3	130,8	-3,6	126,4	8,0
2005	404,9	96,8	282,6	25,5	199,6	59,2	126,6	13,9	205,3	37,7	156,0	11,7
2006	354,3	31,1	304,2	19,1	185,0	0,3	173,6	11,2	169,3	30,8	136,0	7,9
2007	373,1	31,3	327,5	14,3	196,2	13,3	173,0	9,8	177,0	18,1	154,4	4,5
2008	334,4	43,3	265,1	26,0	193,9	34,9	147,7	11,4	140,5	8,4	117,5	14,6
2009	106,9	-20,7	151,7	3,3	42,6	-8,6	56,0	-4,8	64,3	-12,1	68,3	8,1
2010	-46,2	-55,7	10,9	7,1	-75,0	-40,6	-45,3	10,9	28,9	-15,1	47,8	-3,8
2011	-85,7	-19,2	-129,3	26,9	-87,1	-19,1	-83,8	15,8	1,4	-0,1	-9,6	11,2
2012	-123,3	-38,1	-95,6	10,4	-74,0	-18,3	-59,7	4,0	-49,2	-19,8	-35,8	6,5
2013	-231,3	-40,2	-194,2	3,1	-137,3	-12,7	-118,0	-6,6	-93,9	-27,5	-76,1	9,6
2014	-241,1	-36,6	-213,0	8,5	-111,5	-7,4	-110,3	6,3	-129,6	-29,2	-102,7	2,2
2015	-71,9	-11,4	-68,2	7,6	-41,5	-13,0	-27,3	-1,1	-30,4	1,7	-40,8	8,7
2016	-44,8	-12,9	-19,6	-12,4	-16,8	-8,3	-1,0	-7,5	-28,0	-4,6	-18,6	-4,9
2017	30,1	10,3	-0,4	20,3	12,2	8,3	-16,9	20,9	17,9	2,0	16,6	-0,6
2015												
IV Trim.	-72,3	-17,7	-41,8	-12,8	-27,2	5,2	-19,7	-12,7	-45,0	-22,8	-22,0	-0,2
2016												
I Trim.	-37,6	3,6	-14,0	-27,2	-13,3	7,9	-3,2	-18,0	-24,3	-4,3	-10,8	-9,2
II Trim.	-33,1	6,6	-21,8	-17,9	6,3	10,0	1,6	-5,3	-39,5	-3,4	-23,4	-12,7
III Trim.	-53,6	-26,4	-19,1	-8,1	-24,7	-20,1	-1,3	-3,3	-28,9	-6,3	-17,8	-4,8
IV Trim.	-55,0	-35,3	-23,4	3,7	-35,7	-31,1	-1,1	-3,5	-19,4	-4,2	-22,5	7,3
2017												
I Trim.	-36,9	-26,1	-25,8	15,0	-3,1	-14,9	-8,6	20,4	-33,8	-11,1	-17,3	-5,4
II Trim.	-13,9	-10,6	-24,9	21,6	-13,8	-2,4	-27,8	16,4	-0,1	-8,2	2,8	5,3
III Trim.	56,0	26,0	8,8	21,2	15,3	23,0	-25,0	17,2	40,7	3,0	33,9	3,9
IV Trim.	115,3	51,8	40,2	23,3	50,5	27,3	-6,4	29,6	64,8	24,4	46,8	-6,4
Variaciones con respecto a igual periodo del año anterior en porcentajes												
2004	20,1	2,5	23,9	5,7	21,1	7,6	25,1	-13,8	18,7	-3,0	22,3	66,2
2005	20,5	37,7	17,0	48,1	17,5	42,1	13,1	42,1	24,8	32,3	22,5	58,1
2006	14,9	8,8	15,7	24,3	13,8	0,1	15,9	23,9	16,4	20,0	15,4	24,9
2007	13,7	8,1	14,6	14,6	12,9	6,7	13,6	16,9	14,7	9,8	15,8	11,3
2008	10,8	10,4	10,3	23,2	11,3	16,4	10,2	16,8	10,2	4,1	10,4	33,0
2009	3,1	-4,5	5,3	2,4	2,2	-3,5	3,5	-6,1	4,2	-5,7	5,5	13,7
2010	-1,3	-12,7	0,4	5,0	-3,8	-17,0	-2,8	14,6	1,8	-7,6	3,6	-5,6
2011	-2,4	-5,0	-4,3	18,1	-4,6	-9,6	-5,2	18,5	0,1	-0,1	-0,7	17,7
2012	-3,6	-10,5	-3,3	5,9	-4,1	-10,2	-3,9	3,9	-3,0	-10,8	-2,6	8,7
2013	-7,0	-12,4	-7,0	1,7	-8,0	-7,9	-8,1	-6,2	-6,0	-16,8	-5,8	11,9
2014	-7,9	-12,8	-8,2	4,5	-7,0	-5,0	-8,2	6,4	-8,8	-21,3	-8,2	2,4
2015	-2,6	-4,6	-2,9	3,9	-2,8	-9,2	-2,2	-1,1	-2,3	1,5	-3,6	9,4
2016	-1,6	-5,4	-0,9	-6,0	-1,2	-6,5	-0,1	-7,3	-2,1	-4,2	-1,7	-4,8
2017	1,1	4,6	0,0	10,5	0,9	6,9	-1,4	21,8	1,4	1,9	1,5	-0,7
2015												
IV Trim.	-2,6	-7,0	-1,8	-6,2	-1,9	3,8	-1,6	-11,6	-3,4	-19,2	-2,0	-0,2
2016												
I Trim.	-1,4	1,6	-0,6	-12,9	-0,9	6,6	-0,3	-16,6	-1,8			

6.3.- TASAS DE ACTIVIDAD "EXTRANJEROS" POR EDADES Y SEXO (*) (**)

PERIODO	AMBOS SEXOS				HOMBRES				MUJERES			
	Total	De 16 a 24	De 25 a 54	De 55 y más	Total	De 16 a 24	De 25 a 54	De 55 y más	Total	De 16 a 24	De 25 a 54	De 55 y más
Valores de las tasas en porcentaje												
1999	62,87	57,53	78,00	18,10	75,86	66,78	94,39	25,39	51,13	49,29	63,51	10,91
2000	65,97	65,68	78,31	19,79	78,33	73,73	94,24	21,84	54,27	57,60	63,33	17,88
2001	71,63	71,79	80,29	23,17	84,36	78,71	95,14	28,46	58,52	65,36	64,51	17,98
2001	71,06	71,57	79,57	23,08	83,90	78,59	94,57	28,28	57,86	65,08	63,63	17,98
2002	72,60	66,04	82,47	21,22	84,32	73,77	94,13	32,23	61,47	59,18	70,89	12,58
2003	75,27	65,72	84,03	24,64	86,57	73,58	95,04	39,29	64,02	58,90	72,56	11,35
2004	75,91	60,96	84,66	24,93	87,04	71,04	95,72	32,15	64,56	52,05	72,90	18,20
2005	75,76	65,40	84,47	26,73	84,95	74,46	93,55	33,31	66,45	56,50	75,07	20,70
2006	77,26	65,78	85,90	29,42	85,79	71,75	94,50	36,62	68,61	60,36	76,84	22,87
2007	76,30	62,20	84,94	30,59	85,15	69,57	93,68	38,16	67,56	55,97	75,94	23,46
2008	77,12	61,30	85,71	34,96	85,32	68,39	93,60	42,67	68,78	54,65	77,43	28,12
2009	77,37	58,49	86,73	37,04	84,77	63,11	93,53	43,09	69,85	53,76	78,04	32,04
2010	77,42	57,49	88,42	32,52	84,37	62,12	94,34	39,31	70,64	53,21	80,42	26,37
2011	76,70	57,40	86,95	34,30	83,35	59,74	94,08	41,49	70,45	55,28	80,17	27,77
2012	75,77	53,12	86,95	34,81	82,46	55,78	94,23	41,32	69,55	50,73	80,13	28,89
2013	74,87	49,67	86,56	35,99	81,05	52,97	93,79	39,65	69,20	46,51	79,95	32,70
2014	73,84	48,56	85,75	36,70	80,67	53,47	93,54	41,91	67,56	43,32	78,71	32,17
2015	73,66	51,28	85,14	36,64	80,28	54,24	93,58	39,14	67,58	48,19	77,54	34,39
2016	72,83	47,60	84,75	35,51	80,00	51,76	93,26	38,22	66,28	43,58	76,98	33,17
2017	72,71	49,08	83,84	38,40	80,39	54,52	92,33	44,98	65,82	43,80	76,32	32,57
2015												
IV Trim.	73,24	50,53	84,77	35,39	80,08	57,21	92,82	37,94	66,90	43,13	77,48	33,09
2016												
I Trim.	73,58	49,38	85,54	34,56	80,38	55,04	93,48	36,28	67,40	43,99	78,32	33,04
II Trim.	73,54	49,24	85,02	37,39	80,58	52,39	93,41	41,59	67,10	46,13	77,39	33,66
III Trim.	72,23	47,57	84,17	34,96	79,50	50,31	93,14	37,59	65,52	44,89	75,89	32,63
IV Trim.	71,94	44,01	84,28	35,21	79,54	49,10	93,01	37,49	65,10	39,14	76,32	33,38
2017												
I Trim.	72,50	45,53	84,38	36,36	80,67	51,50	92,63	44,47	65,17	40,10	76,89	29,60
II Trim.	72,60	49,25	83,56	39,02	80,64	55,80	92,39	45,19	65,48	43,25	75,80	33,54
III Trim.	72,53	51,32	83,12	38,74	79,88	56,70	91,53	44,12	65,88	45,79	75,67	33,92
IV Trim.	73,19	50,03	84,32	39,43	80,37	53,94	92,77	46,07	66,72	46,03	76,92	33,25
Variaciones con respecto al trimestre anterior en puntos porcentuales												
2016												
IV Trim.	-0,29	-3,57	0,11	0,25	0,05	-1,20	-0,13	-0,10	-0,42	-5,76	0,42	0,74
2017												
I Trim.	0,56	1,52	0,10	1,15	1,12	2,39	-0,39	6,98	0,07	0,96	0,57	-3,78
II Trim.	0,09	3,72	-0,83	2,66	-0,02	4,30	-0,23	0,72	0,31	3,15	-1,09	3,94
III Trim.	-0,07	2,08	-0,44	-0,29	-0,76	0,90	-0,86	-1,07	0,40	2,54	-0,13	0,38
IV Trim.	0,67	-1,29	1,20	0,70	0,49	-2,76	1,24	1,95	0,84	0,24	1,26	-0,67
Variaciones con respecto a igual periodo del año anterior en puntos porcentuales												
2004	0,64	-4,76	0,63	0,29	0,47	-2,54	0,68	-7,14	0,54	-6,85	0,34	6,85
2005	-0,15	4,44	-0,20	1,80	-2,09	3,42	-2,17	1,16	1,89	4,45	2,16	2,50
2006	1,50	0,39	1,43	2,69	0,84	-2,71	0,95	3,31	2,17	3,86	1,77	2,16
2007	-0,95	-3,59	-0,96	1,17	-0,64	-2,18	-0,82	1,54	-1,06	-4,38	-0,90	0,59
2008	0,81	-0,89	0,77	4,38	0,17	-1,18	-0,08	4,51	1,22	-1,33	1,49	4,66
2009	0,26	-2,81	1,01	2,08	-0,56	-5,28	-0,07	0,42	1,06	-0,89	0,61	3,93
2010	0,05	-1,00	1,69	-4,52	-0,39	-0,99	0,81	-3,78	0,79	-0,55	2,38	-5,68
2011	-0,73	-0,09	-1,47	1,78	-1,03	-2,38	-0,26	2,18	-0,19	2,07	-0,25	1,40
2012	-0,93	-4,29	0,00	0,51	-0,88	-3,96	0,15	-0,17	-0,89	-4,54	-0,03	1,12
2013	-0,89	-3,44	-0,39	1,18	-1,41	-2,81	-0,44	-1,68	-0,35	-4,22	-0,18	3,81
2014	-1,03	-1,11	-0,81	0,71	-0,37	0,50	-0,25	2,26	-1,64	-3,20	-1,24	-0,52
2015	-0,19	2,72	-0,60	-0,07	-0,39	0,77	0,04	-2,77	0,01	4,87	-1,17	2,21
2016	-0,83	-3,68	-0,39	-1,12	-0,28	-2,48	-0,32	-0,92	-1,30	-4,61	-0,56	-1,21
2017	-0,12	1,47	-0,91	2,88	0,39	2,76	-0,93	6,76	-0,46	0,22	-0,67	-0,61
2015												
IV Trim.	-0,65	-0,10	-0,77	-1,90	-0,67	4,63	-1,11	-4,75	-0,71	-5,44	-0,52	0,55
2016												
I Trim.	-0,15	0,43	0,10	-3,22	0,47	4,94	-0,18	-4,18	-0,69	-3,79	0,26	-2,28
II Trim.	-0,55	-2,36	-1,01	0,68	0,38	0,41	-0,70	2,46	-1,46	-5,11	-1,38	-0,90
III Trim.	-1,32	-6,59	-0,17	-1,68	-1,45	-7,26	-0,60	-1,39	-1,22	-5,65	0,03	-1,92
IV Trim.	-1,30	-6,53	-0,49	-0,17	-0,54	-8,11	0,19	-0,45	-1,80	-3,99	-1,16	0,29
2017												
I Trim.	-1,08	-3,85	-1,16	1,81	0,29	-3,54	-0,86	8,19	-2,23	-3,89	-1,43	-3,44
II Trim.	-0,95	0,01	-1,46	1,63	0,06	3,40	-1,02	3,61	-1,62	-2,89	-1,59	-0,12
III Trim.	0,30	3,75	-1,05	3,77	0,38	6,39	-1,61	6,54	0,36	0,89	-0,23	1,29
IV Trim.	1,25	6,02	0,05	4,22	0,83	4,83	-0,24	8,58	1,63	6,89	0,61	-0,12

(*) Los datos referidos a 2001 se han obtenido sin aplicar y aplicando la nueva definición de paro, datos sin sombrear y sombreados, respectivamente.

(**) Los datos 2002/2013 corresponden a la serie revisada incorporando la nueva base poblacional de la EPA actualizada con las nuevas estimaciones de población y hogares derivadas del Censo de Población y Viviendas de 2011, en sustitución de la basada en el Censo 2001.

FUENTE: INE. EPA

A-INF TRIM\6.3.TASAS-EXTRANJ

Gráfico 33.- Tasas de actividad, empleo y paro Extranjeros

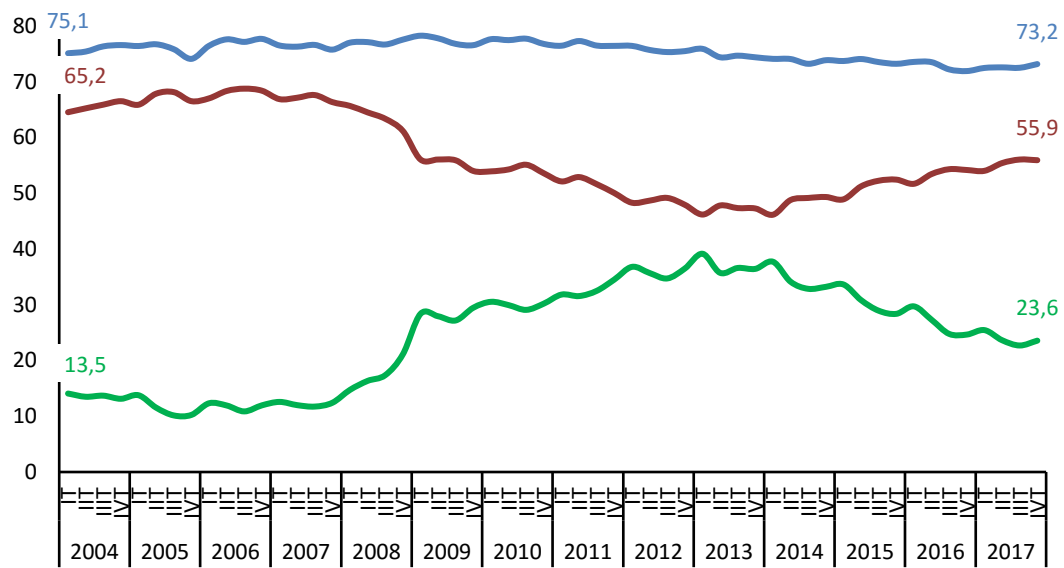

FUENTE: INE. EPA

— Actividad — Empleo — Paro

A-INF TRIM\6.3.TASAS-EXTRANJ

6.4.- ACTIVOS "EXTRANJEROS" SEGÚN NIVEL DE ESTUDIOS Y SEXO

	CIFRAS ABSOLUTAS			DISTRIBUCIONES PORCENTUALES			VARIACIONES		VARIACIONES ANUALES						TASAS DE ACTIVIDAD		
	T.IV.15	T.IV.16	T.IV.17	T.IV.15	T.IV.16	T.IV.17	T.IV.17 - T.III.17		Miles			%			T.IV.15	T.IV.16	T.IV.17
							Miles	%	T.IV.15	T.IV.16	T.IV.17	T.IV.15	T.IV.16	T.IV.17			
AMBOS SEXOS	2.720,7	2.665,7	2.781,0	100,0	100,0	100,0	50,0	1,8	-72,3	-55,0	115,3	-2,6	-2,0	4,3	73,24	71,94	73,19
Analfabetos	54,4	44,4	40,1	2,0	1,7	1,4	-4,5	-10,1	2,2	-10,0	-4,3	4,2	-18,4	-9,7	57,20	50,57	46,63
Estudios primarios incompletos	112,5	91,2	113,8	4,1	3,4	4,1	14,0	14,0	6,0	-21,3	22,6	5,6	-18,9	24,8	67,89	66,76	69,82
Educación primaria	367,4	348,5	331,0	13,5	13,1	11,9	-0,4	-0,1	-18,1	-18,9	-17,5	-4,7	-5,1	-5,0	70,97	64,63	68,60
Primera etapa de educación secundaria y similar	645,4	664,7	697,4	23,7	24,9	25,1	25,2	3,7	-2,3	19,3	32,7	-0,4	3,0	4,9	66,54	68,01	69,06
Segunda etapa de educación secundaria, con orientación general	708,6	697,6	736,6	26,0	26,2	26,5	43,9	6,3	-24,4	-11,0	39,0	-3,3	-1,6	5,6	77,58	76,21	77,09
Segunda etapa de educación secundaria con orientación profesional (incluye educación postsecundaria no superior)	178,5	175,1	188,6	6,6	6,6	6,8	-10,0	-5,0	15,1	-3,4	13,5	9,2	-1,9	7,7	78,81	79,37	79,08
Educación superior	654,0	644,2	673,5	24,0	24,2	24,2	-18,2	-2,6	-50,5	-9,8	29,3	-7,2	-1,5	4,5	79,14	77,75	77,94
HOMBRES	1.432,6	1.396,9	1.447,4	100,0	100,0	100,0	18,9	1,3	-27,2	-35,7	50,5	-1,9	-2,5	3,6	80,08	79,54	80,37
Analfabetos	29,2	22,9	22,5	2,0	1,6	1,6	-6,3	-21,9	0,0	-6,3	-0,4	0,0	-21,6	-1,7	73,37	72,01	65,98
Estudios primarios incompletos	74,7	61,4	77,2	5,2	4,4	5,3	12,4	19,1	-1,7	-13,3	15,8	-2,2	-17,8	25,7	80,06	80,16	82,83
Educación primaria	222,4	211,2	199,6	15,5	15,1	13,8	1,5	0,8	1,0	-11,2	-11,6	0,5	-5,0	-5,5	82,77	78,78	80,61
Primera etapa de educación secundaria y similar	346,3	372,2	396,1	24,2	26,6	27,4	13,4	3,5	10,1	25,9	23,9	3,0	7,5	6,4	73,37	75,31	76,23
Segunda etapa de educación secundaria, con orientación general	365,0	338,0	333,9	25,5	24,2	23,1	16,8	5,3	-6,3	-27,0	-4,1	-1,7	-7,4	-1,2	84,55	83,46	83,14
Segunda etapa de educación secundaria con orientación profesional (incluye educación postsecundaria no superior)	93,5	90,9	100,4	6,5	6,5	6,9	-12,6	-11,2	4,2	-2,6	9,5	4,7	-2,8	10,5	81,52	83,32	82,91
Educación superior	301,5	300,3	317,7	21,0	21,5	21,9	-6,3	-1,9	-34,5	-1,2	17,4	-10,3	-0,4	5,8	81,77	80,88	82,80
MUJERES	1.288,2	1.268,8	1.333,6	100,0	100,0	100,0	31,1	2,4	-45,0	-19,4	64,8	-3,4	-1,5	5,1	66,89	65,10	66,73
Analfabetos	25,2	21,5	17,6	2,0	1,7	1,3	1,8	11,4	2,1	-3,7	-3,9	9,1	-14,7	-18,1	45,57	38,39	33,91
Estudios primarios incompletos	37,7	29,8	36,6	2,9	2,3	2,7	1,6	4,6	7,6	-7,9	6,8	25,2	-21,0	22,8	52,07	49,67	52,44
Educación primaria	145,0	137,3	131,3	11,3	10,8	9,8	-2,1	-1,6	-19,2	-7,7	-6,0	-11,7	-5,3	-4,4	58,21	50,66	55,90
Primera etapa de educación secundaria y similar	299,2	292,5	301,3	23,2	23,1	22,6	11,8	4,1	-12,3	-6,7	8,8	-3,9	-2,2	3,0	60,09	60,55	61,45
Segunda etapa de educación secundaria, con orientación general	343,6	359,6	402,7	26,7	28,3	30,2	27,1	7,2	-18,1	16,0	43,1	-5,0	4,7	12,0	71,33	70,47	72,70
Segunda etapa de educación secundaria con orientación profesional (incluye educación postsecundaria no superior)	85,0	84,1	88,3	6,6	6,6	6,6	2,8	3,3	11,0	-0,9	4,2	14,9	-1,1	5,0	76,03	75,43	75,21
Educación superior	352,5	343,9	355,8	27,4	27,1	26,7	-11,9	-3,2	-16,0	-8,6	11,9	-4,3	-2,4	3,5	77,02	75,22	74,06

FUENTE: INE. EPA

A-INF TRIM(6.4.ACTNEXX-ESTRANJ)

6.5.- OCUPADOS "EXTRANJEROS" POR EDADES Y SEXO (*)

PERIODO	AMBOS SEXOS				HOMBRES				MUJERES			
	Total	De 16 a 24	De 25 a 54	De 55 y más	Total	De 16 a 24	De 25 a 54	De 55 y más	Total	De 16 a 24	De 25 a 54	De 55 y más
Valores absolutos en miles												
1999	317,8	30,5	267,7	19,6	186,9	16,8	156,7	13,4	130,9	13,8	111,1	6,1
2000	454,2	54,8	373,1	26,2	269,4	31,5	223,9	14,0	184,8	23,3	149,3	12,3
2001	682,8	96,2	558,6	28,0	419,5	51,4	349,6	18,5	263,4	44,8	209,1	9,5
2002	1.054,8	150,5	870,2	34,2	607,5	81,3	502,0	24,2	447,4	69,2	368,3	9,9
2003	1.386,5	189,3	1.152,1	45,0	819,0	100,6	684,0	34,4	567,5	88,8	468,2	10,6
2004	1.702,7	197,4	1.456,9	48,4	1.012,3	110,1	871,8	30,5	690,4	87,3	585,1	18,0
2005	2.104,8	284,5	1.749,9	70,4	1.213,5	165,9	1.005,5	42,1	891,3	118,6	744,3	28,4
2006	2.408,4	316,4	2.005,9	86,1	1.382,8	170,7	1.161,3	50,8	1.025,7	145,7	844,7	35,3
2007	2.724,7	329,7	2.298,5	96,6	1.540,7	175,4	1.307,2	58,1	1.184,1	154,4	991,3	38,4
2008	2.837,7	332,9	2.388,2	116,7	1.584,7	181,7	1.334,6	68,4	1.253,0	151,2	1.053,5	48,4
2009	2.543,0	254,4	2.184,2	104,4	1.344,4	128,9	1.159,6	55,9	1.198,6	125,6	1.024,6	48,5
2010	2.450,3	216,6	2.131,4	102,3	1.273,5	105,2	1.114,4	53,9	1.176,9	111,4	1.017,0	48,5
2011	2.299,6	184,9	1.995,8	118,9	1.176,1	85,5	1.027,9	62,8	1.123,5	99,5	967,9	56,2
2012	2.106,8	141,5	1.836,1	129,2	1.063,6	66,3	925,4	71,9	1.043,2	75,2	910,8	57,3
2013	1.925,7	117,2	1.679,0	129,5	971,6	61,5	849,1	61,0	954,1	55,7	829,9	68,5
2014	1.844,7	108,3	1.606,8	129,7	952,3	62,2	832,9	57,2	892,5	46,1	773,9	72,5
2015	1.908,5	123,9	1.639,3	145,3	996,6	65,8	863,8	67,0	911,9	58,1	775,5	78,3
2016	1.980,6	122,3	1.717,3	141,1	1.058,5	66,2	927,8	64,5	922,1	56,0	789,5	76,5
2017	2.079,1	144,2	1.771,0	164,0	1.107,8	77,5	943,1	87,3	971,3	66,7	827,9	76,7
2015												
IV Trim.	1.948,7	133,8	1.675,9	139,0	1.040,3	79,4	896,5	64,4	908,4	54,4	779,4	74,6
2016												
I Trim.	1.919,3	126,9	1.663,3	129,1	1.026,1	73,0	896,2	56,9	893,2	53,9	767,1	72,2
II Trim.	1.982,5	121,5	1.717,7	143,3	1.053,5	65,3	920,9	67,3	929,0	56,1	797,0	75,9
III Trim.	2.012,2	129,1	1.738,9	144,2	1.081,0	67,9	943,8	69,3	931,2	61,2	795,1	74,9
IV Trim.	2.008,3	111,5	1.749,2	147,6	1.073,5	58,7	950,3	64,5	934,8	52,8	798,9	83,1
2017												
I Trim.	2.008,2	123,8	1.729,7	154,7	1.076,0	66,3	929,8	79,9	932,3	57,6	800,0	74,7
II Trim.	2.071,7	137,2	1.764,4	170,1	1.105,6	73,8	941,0	90,8	966,0	63,4	823,3	79,3
III Trim.	2.111,0	158,5	1.787,6	164,9	1.116,4	84,1	946,8	85,5	994,5	74,4	840,7	79,4
IV Trim.	2.125,6	157,4	1.802,1	166,1	1.133,3	85,9	954,6	92,8	992,4	71,5	847,6	73,3
Variaciones con respecto al trimestre anterior en miles												
2016												
IV Trim.	-3,9	-17,6	10,3	3,4	-7,5	-9,2	6,5	-4,8	3,6	-8,4	3,8	8,2
2017												
I Trim.	-0,1	12,3	-19,5	7,1	2,5	7,6	-20,5	15,4	-2,5	4,8	1,1	-8,4
II Trim.	63,5	13,4	34,7	15,4	29,6	7,5	11,2	10,9	33,7	5,8	23,3	4,6
III Trim.	39,3	21,3	23,2	-5,2	10,8	10,3	5,8	-5,3	28,5	11,0	17,4	0,1
IV Trim.	14,6	-1,1	14,5	1,2	16,9	1,8	7,8	7,3	-2,1	-2,9	6,9	-6,1
Variaciones con respecto al trimestre anterior en porcentaje												
2016												
IV Trim.	-0,2	-13,6	0,6	2,4	-0,7	-13,5	0,7	-6,9	0,4	-13,7	0,5	10,9
2017												
I Trim.	0,0	11,0	-1,1	4,8	0,2	12,9	-2,2	23,9	-0,3	9,1	0,1	-10,1
II Trim.	3,2	10,8	2,0	10,0	2,8	11,3	1,2	13,6	3,6	10,1	2,9	6,2
III Trim.	1,9	15,5	1,3	-3,1	1,0	14,0	0,6	-5,8	3,0	17,4	2,1	0,1
IV Trim.	0,7	-0,7	0,8	0,7	1,5	2,1	0,8	8,5	-0,2	-3,9	0,8	-7,7
Variaciones con respecto a igual periodo del año anterior en miles												
2004	316,2	8,1	304,8	3,4	193,3	9,5	187,8	-4,0	122,9	-1,4	117,0	7,4
2005	402,1	87,1	293,0	22,1	201,2	55,8	133,8	11,6	200,9	31,3	159,2	10,4
2006	303,6	31,9	256,1	15,6	169,3	4,8	155,7	8,8	134,4	27,1	100,4	6,9
2007	316,3	13,3	292,5	10,5	157,9	4,7	145,9	7,3	158,4	8,6	146,6	3,2
2008	113,0	3,2	89,7	20,2	44,0	6,3	27,4	10,3	69,0	-3,2	62,2	10,0
2009	-294,8	-78,5	-204,0	-12,3	-240,3	-52,8	-175,0	-12,5	-54,4	-25,6	-28,8	0,1
2010	-92,6	-37,8	-52,7	-2,1	-70,9	-23,7	-45,2	-2,1	-21,8	-14,2	-7,6	0,0
2011	-150,7	-31,7	-135,7	16,6	-97,3	-19,7	-86,6	8,9	-53,4	-12,0	-49,1	7,7
2012	-192,9	-43,4	-159,7	10,2	-112,6	-19,2	-102,5	9,2	-80,3	-24,3	-57,2	1,1
2013	-181,1	-24,4	-157,1	0,3	-92,0	-4,8	-76,3	-10,9	-89,1	-19,5	-80,9	11,3
2014	-81,0	-8,9	-72,2	0,2	-19,3	0,8	-16,2	-3,9	-61,6	-9,7	-56,0	4,0
2015	63,8	15,7	32,5	15,6	44,4	3,6	30,9	9,9	19,4	12,1	1,6	5,8
2016	72,1	-1,7	78,0	-4,3	61,9	0,4	64,0	-2,5	10,2	-2,1	14,1	-1,8
2017	98,6	22,0	53,7	22,9	49,3	11,3	15,3	22,8	49,3	10,7	38,4	0,1
2015												
IV Trim.	83,6	5,1	83,8	-5,3	79,0	8,4	70,9	-0,3	4,6	-3,4	13,1	-5,1
2016												
I Trim.	82,2	22,2	77,6	-17,6	85,6	23,1	69,8	-7,3	-3,4	-1,0	7,9	-10,3
II Trim.	73,3	2,0	81,3	-10,0	65,1	4,3	66,8	-5,9	8,2	-2,4	14,8	-4,2
III Trim.	73,2	-8,6	79,8	2,0	63,7	-5,1	65,7	3,1	9,5	-3,5	14,1	-1,1
IV Trim.	59,6	-22,3	73,3	8,6	33,2	-20,7	53,8	0,1	26,4	-1,6	19,5	8,5
2017												
I Trim.	88,9	-3,1	66,4	25,6	49,9	-6,7	33,6	23,0	39,1	3,7	32,9	2,5
II Trim.	89,2	15,7	46,7	26,8	52,1	8,5	20,1	23,5	37,0	7,3	26,3	3,4
III Trim.	98,8	29,4	48,7	20,7	35,4	16,2	3,0	16,2	63,3	13,2	45,6	4,5
IV Trim.	117,3	45,9	52,9	18,5	59,8	27,2	4,3	28,3	57,6	18,7	48,7	-9,8
Variaciones con respecto a igual periodo del año anterior en porcentajes												
2004	22,8	4,3	26,5	7,4	23,6	9,5	27,4	-11,5	21,7	-1,6	25,0	70,1
2005	23,6	44,1	20,1	45,6	19,9	50,7	15,3	38,2	29,1	35,8	27,2	57,9
2006	14,4	11,2	14,6	22,2	13,9	2,9	15,5	20,8	15,1	22,9	13,5	24,3
2007	13,1	4,2	14,6	12,2	11,4	2,7	12,6	14,4	15,4	5,9	17,4	9,0
2008	4,1	1,0	3,9	20,9	2,9	3,6	2,1	17,6	5,8	-2,1	6,3	26,0
2009	-10,4	-23,6	-8,5	-10,6	-15,2	-29,1	-13,1	-18,2	-4,3	-16,9	-2,7	0,1
2010	-3,6	-14,9	-2,4	-2,0	-5,3	-18,4	-3,9	-3,7	-1,8	-11,3	-0,7	0,1
2011	-6,2	-14,6	-6,4	16,2	-7,6	-18,7	-7,8	16,6	-4,5	-10,7	-4,8	15,8
2012	-8,4	-23,5	-8,0	8,6	-9,6	-22,5	-10,0	14,6	-7,1	-24,4	-5,9	2,0
2013	-8,6	-17,2	-8,6	0,3	-8,7	-7,2	-8,2	-15,2	-8,5	-25,9	-8,9	19,7
2014	-4,2	-7,6	-4,3	0,1	-2,0	1,2	-1,9	-6,3	-6,5	-17,4	-6,7	5,9
2015	3,5	14,5	2,0	12,0	4,7	5,8	3,7	17,2	2,2	26,2	0,2	8,0
2016	3,8	-1,4	4,8	-2,9	6,2	0,6	7,4	-3,7	1,1	-3,7	1,8	-2,3
2017	5,0	18,0	3,1	16,2	4,7	17,1	1,6	35,3	5,3	19,2	4,9	0,2
2015												
IV Trim.	4,5	4,0	5,3	-3,7	8,2	11,8	8,6	-0,5	0,5	-5,9	1,7	-6,4
2016												
I Trim.	4,5	21,2	4,9	-12,0	9,1	46,3	8,4	-11,4	-0,4	-1,8	1,0	-12,5
II Trim.	3,8	1,7	5,0	-6,5	6,6	7,0	7,8	-8,1	0,9	-4,1	1,9	-5,2
III Trim.	3,8	-6,2	4,8	1,4	6,3	-7,0	7,5	4,7	1,0	-5,4	1,8	-1,4
IV Trim.	3,1	-16,7	4,4	6,2	3,2	-26,1	6,0	0,2	2,9	-2,9	2,5	11,4
2017												
I Trim.	4,6	-2,4	4,0	19,8	4,9	-9,2	3,7	40,4	4,4	6,9	4,3	3,5
II Trim.	4,5	12,9	2,7	18,7	4,9	13,0	2,2	34,9	4,0	13,0	3,3	4,5
III Trim.	4,9	22,8	2,8	14,4	3,3	23,9	0,3	23,4	6,8	21,6	5,7	6,0
IV Trim.	5,8	41,2	3,0	12,5	5,6	46,3	0,5	43,9	6,2	35,4	6,1	-11,8

(*) Los datos 2002/2013 corresponden a la serie revisada incorporando la nueva base poblacional de la EPA actualizada con las nuevas estimaciones de población y hogares derivadas del Censo de Población y Viviendas de 2011, en sustitución de la basada en el Censo 2001.

FUENTE: INE. EPA

A-INF TRIM(6.5.OCUEDSX-EXTRAN)

6.6.- TASAS DE OCUPACIÓN "EXTRANJEROS" POR EDADES Y SEXO (*)

PERIODO	AMBOS SEXOS				HOMBRES				MUJERES			
	Total	De 16 a 24	De 25 a 54	De 55 y más	Total	De 16 a 24	De 25 a 54	De 55 y más	Total	De 16 a 24	De 25 a 54	De 55 y más
Valores de las tasas en porcentaje												
1999	53,93	39,58	68,68	15,99	66,80	45,98	85,72	22,17	42,29	33,85	53,62	9,86
2000	56,07	47,56	67,98	17,95	68,42	54,81	84,18	19,85	44,38	40,36	52,76	16,17
2001	61,12	54,46	70,05	19,52	74,04	60,48	85,08	26,16	47,82	48,87	54,08	13,12
2002	62,09	50,52	72,10	17,60	73,45	58,04	83,38	28,49	51,32	43,83	60,88	9,10
2003	63,61	49,67	72,26	22,08	75,26	56,70	84,05	35,45	52,00	43,55	59,97	9,88
2004	65,60	46,85	74,28	22,71	77,22	55,68	86,24	29,76	53,74	39,05	61,57	16,21
2005	67,13	52,61	76,07	23,94	76,90	61,88	85,97	29,98	57,23	43,50	65,83	18,43
2006	68,17	54,11	76,68	25,91	77,76	61,27	86,56	32,13	58,45	47,60	66,27	20,26
2007	67,01	49,29	75,83	26,37	76,20	57,22	84,99	32,75	57,92	42,59	66,39	20,37
2008	63,67	44,43	72,08	29,57	70,58	50,09	78,65	36,87	56,65	39,10	65,18	23,12
2009	55,52	33,92	63,32	27,37	58,19	33,96	65,95	32,41	52,80	33,90	60,59	23,21
2010	54,24	32,52	62,77	22,43	57,05	32,85	65,74	24,85	51,49	32,21	59,81	20,25
2011	51,69	29,19	60,40	23,27	54,57	28,41	63,81	25,79	48,98	29,89	57,15	20,98
2012	48,53	23,08	57,48	24,21	50,93	22,89	59,90	28,31	46,31	23,25	55,21	20,48
2013	47,15	20,39	56,26	24,68	49,68	21,88	59,53	24,58	44,83	18,98	53,26	24,78
2014	48,36	21,13	58,12	24,12	52,14	23,53	63,48	22,88	44,89	18,57	53,29	25,21
2015	51,22	26,77	60,62	25,98	55,88	27,82	67,36	25,32	46,94	25,68	54,54	26,58
2016	53,43	25,92	63,76	26,02	59,84	28,56	72,17	25,66	47,57	23,35	56,08	26,32
2017	55,37	30,14	65,06	29,58	62,39	32,95	73,66	33,55	49,08	27,43	57,42	26,06
2015												
IV Trim.	52,46	28,59	61,99	25,59	58,15	32,26	69,65	25,19	47,17	24,52	55,03	25,96
2016												
I Trim.	51,71	26,58	61,55	24,27	58,01	31,32	69,63	22,89	45,97	22,05	54,20	25,49
II Trim.	53,46	24,67	63,80	27,37	59,43	26,73	71,78	27,41	47,99	22,60	56,55	27,29
III Trim.	54,33	28,08	64,71	25,91	60,81	29,94	73,21	26,47	48,35	26,27	56,87	25,41
IV Trim.	54,20	24,39	64,98	26,53	61,13	26,28	74,05	25,86	47,96	22,58	56,72	27,09
2017												
I Trim.	54,04	26,88	63,85	28,30	61,19	30,11	72,10	32,13	47,63	23,96	56,37	25,07
II Trim.	55,43	29,14	65,11	30,53	63,02	32,79	74,27	34,63	48,70	25,79	57,07	26,89
III Trim.	56,06	33,24	65,44	29,60	62,43	34,78	73,71	32,63	50,30	31,66	58,10	26,91
IV Trim.	55,94	31,13	65,82	29,88	62,93	33,82	74,59	34,73	49,65	28,40	58,13	25,39
Variaciones con respecto al trimestre anterior en puntos porcentuales												
2016												
III Trim.	0,87	3,41	0,91	-1,46	1,38	3,21	1,43	-0,94	0,36	3,66	0,33	-1,89
IV Trim.	-0,13	-3,70	0,27	0,63	0,32	-3,66	0,83	-0,61	-0,39	-3,68	-0,15	1,68
2017												
I Trim.	-0,16	2,49	-1,13	1,76	0,06	3,83	-1,95	6,26	-0,33	1,38	-0,35	-2,02
II Trim.	1,39	2,26	1,26	2,24	1,83	2,68	2,17	2,50	1,08	1,83	0,69	1,82
III Trim.	0,63	4,11	0,33	-0,93	-0,59	2,00	-0,56	-2,00	1,60	5,87	1,03	0,02
IV Trim.	-0,12	-2,12	0,38	0,28	0,50	-0,96	0,88	2,10	-0,65	-3,26	0,03	-1,52
Variaciones con respecto a igual periodo del año anterior en puntos porcentuales												
2004	1,99	-2,81	2,02	0,63	1,96	-1,02	2,18	-5,70	1,74	-4,50	1,60	6,34
2005	1,53	5,75	1,79	1,23	-0,32	6,20	-0,27	0,22	3,49	4,45	4,26	2,21
2006	1,04	1,50	0,61	1,97	0,86	-0,61	0,59	2,15	1,22	4,10	0,44	1,84
2007	-1,16	-4,82	-0,85	0,46	-1,56	-4,05	-1,57	0,62	-0,53	-5,00	0,12	0,11
2008	-3,34	-4,87	-3,74	3,19	-5,61	-7,13	-6,35	4,12	-1,28	-3,49	-1,21	2,75
2009	-8,15	-10,50	-8,76	-2,19	-12,39	-16,13	-12,69	-4,46	-3,85	-5,21	-4,59	0,08
2010	-1,28	-1,40	-0,55	-4,94	-1,14	-1,11	-0,21	-7,56	-1,31	-1,69	-0,78	-2,96
2011	-2,55	-3,33	-2,37	0,84	-2,48	-4,44	-1,93	0,94	-2,51	-2,32	-2,66	0,74
2012	-3,16	-6,10	-2,92	0,93	-3,65	-5,52	-3,91	2,53	-2,67	-6,64	-1,94	-0,50
2013	-1,38	-2,69	-1,22	0,48	-1,24	-1,00	-0,37	-3,73	-1,48	-4,27	-1,95	4,30
2014	1,21	0,74	1,87	-0,56	2,46	1,65	3,95	-1,71	0,06	-0,41	0,03	0,42
2015	2,86	5,64	2,50	1,86	3,74	4,28	3,88	2,44	2,05	7,11	1,26	1,37
2016	2,21	-0,85	3,14	0,04	3,96	0,74	4,81	0,35	0,63	-2,33	1,54	-0,26
2017	1,95	4,23	1,30	3,56	2,55	4,39	1,49	7,89	1,51	4,08	1,34	-0,26
2015												
IV Trim.	3,12	2,95	3,63	-0,65	4,97	4,73	5,79	0,01	1,34	0,83	1,63	-1,25
2016												
I Trim.	2,78	4,50	3,30	-1,99	5,64	10,55	5,47	-1,12	0,20	-1,41	1,25	-2,86
II Trim.	2,21	-1,47	2,88	1,03	3,69	-0,14	4,62	0,75	0,82	-2,82	1,25	1,25
III Trim.	2,07	-2,35	3,36	0,20	3,54	-1,38	4,74	1,10	0,69	-3,22	1,96	-0,59
IV Trim.	1,74	-4,20	3,00	0,94	2,98	-5,99	4,40	0,68	0,79	-1,93	1,69	1,13
2017												
I Trim.	2,33	0,30	2,30	4,03	3,17	-1,21	2,47	9,24	1,65	1,91	2,17	-0,42
II Trim.	1,97	4,47	1,31	3,16	3,59	6,06	2,49	7,22	0,71	3,19	0,52	-0,40
III Trim.	1,73	5,16	0,73	3,69	1,62	4,84	0,50	6,16	1,95	5,39	1,23	1,50
IV Trim.	1,74	6,74	0,84	3,35	1,80	7,54	0,54	8,87	1,69	5,81	1,41	-1,70

(*) Los datos 2002/2013 corresponden a la serie revisada incorporando la nueva base poblacional de la EPA actualizada con las nuevas estimaciones de población y hogares derivadas del Censo de Población y Viviendas de 2011, en sustitución de la basada en el Censo 2001.

FUENTE: INE. EPA

A-INF TRIM\6.6.TSOCU-EXTRANJ

6.7.- OCUPADOS "EXTRANJEROS" SEGÚN NIVEL DE ESTUDIOS Y SEXO

	CIFRAS ABSOLUTAS			DISTRIBUCIONES PORCENTUALES			VARIACIONES		VARIACIONES ANUALES						TASAS DE EMPLEO		
	T.IV.15	T.IV.16	T.IV.17	T.IV.15	T.IV.16	T.IV.17	T.IV.17 - T.III.17		Miles			%			T.IV.15	T.IV.16	T.IV.17
							Miles	%	T.IV.15	T.IV.16	T.IV.17	T.IV.15	T.IV.16	T.IV.17			
AMBOS SEXOS	1.948,7	2.008,3	2.125,6	100,0	100,0	100,0	14,6	0,7	83,6	59,6	117,3	4,5	3,1	5,8	71,62	75,34	76,43
Analfabetos	31,5	24,9	22,4	1,6	1,2	1,1	-2,6	-10,4	9,0	-6,6	-2,5	40,0	-21,0	-10,0	57,90	56,08	55,86
Estudios primarios incompletos	73,1	62,8	86,3	3,8	3,1	4,1	76,9	818,1	18,1	-10,3	23,5	32,9	-14,1	37,4	64,98	68,86	75,83
Educación primaria	226,8	243,3	242,2	11,6	12,1	11,4	5,9	2,5	-3,0	16,5	-1,1	-1,3	7,3	-0,5	61,73	69,81	73,17
Primera etapa de educación secundaria y similar	448,5	477,5	500,2	23,0	23,8	23,5	5,4	1,1	53,5	29,0	22,7	13,5	6,5	4,8	69,49	71,84	71,72
Segunda etapa de educación secundaria, con orientación general	529,3	548,7	578,6	27,2	27,3	27,2	20,1	3,6	16,0	19,4	29,9	3,1	3,7	5,4	74,70	78,66	78,55
Segunda etapa de educación secundaria con orientación profesional (incluye educación postsecundaria no superior)	126,3	131,8	142,7	6,5	6,6	6,7	-12,8	-8,2	12,5	5,5	10,9	11,0	4,4	8,3	70,76	75,27	75,66
Educación superior	513,2	519,4	553,1	26,3	25,9	26,0	-18,4	-3,2	-22,5	6,2	33,7	-4,2	1,2	6,5	78,47	80,63	82,12
HOMBRES	1.040,3	1.073,5	1.133,3	100,0	100,0	100,0	16,9	1,5	79,0	33,2	59,8	8,2	3,2	5,6	72,62	76,85	78,30
Analfabetos	22,6	15,2	15,4	2,2	1,4	1,4	-3,4	-18,1	8,3	-7,4	0,2	58,0	-32,7	1,3	77,40	66,38	68,44
Estudios primarios incompletos	49,2	44,6	57,4	4,7	4,2	5,1	12,4	27,6	8,0	-4,6	12,8	19,4	-9,3	28,7	65,86	72,64	74,35
Educación primaria	138,4	147,8	147,9	13,3	13,8	13,1	6,7	4,7	13,4	9,4	0,1	10,7	6,8	0,1	62,23	69,98	74,10
Primera etapa de educación secundaria y similar	236,1	271,8	296,4	22,7	25,3	26,2	7,8	2,7	27,2	35,7	24,6	13,0	15,1	9,1	68,18	73,03	74,83
Segunda etapa de educación secundaria, con orientación general	282,5	275,7	274,1	27,2	25,7	24,2	15,0	5,8	23,4	-6,8	-1,6	9,0	-2,4	-0,6	77,40	81,57	82,09
Segunda etapa de educación secundaria con orientación profesional (incluye educación postsecundaria no superior)	67,7	66,0	76,4	6,5	6,1	6,7	-11,1	-12,7	5,6	-1,7	10,4	9,0	-2,5	15,8	72,41	72,61	76,10
Educación superior	243,9	252,4	265,7	23,4	23,5	23,4	-10,6	-3,8	-6,8	8,5	13,3	-2,7	3,5	5,3	80,90	84,05	83,63
MUJERES	908,4	934,8	992,4	100,0	100,0	100,0	-2,1	-0,2	4,6	26,4	57,6	0,5	2,9	6,2	70,52	73,68	74,42
Analfabetos	9,0	9,7	7,0	1,0	1,0	0,7	0,8	12,9	0,8	0,7	-2,7	9,8	7,8	-27,8	35,71	45,12	39,77
Estudios primarios incompletos	23,9	18,2	29,0	2,6	1,9	2,9	4,6	18,9	10,1	-5,7	10,8	73,2	-23,8	59,3	63,40	61,07	79,23
Educación primaria	88,4	95,5	94,4	9,7	10,2	9,5	-0,7	-0,7	-16,4	7,1	-1,1	-15,6	8,0	-1,2	60,97	69,56	71,90
Primera etapa de educación secundaria y similar	212,4	205,7	203,7	23,4	22,0	20,5	-2,5	-1,2	26,3	-6,7	-2,0	14,1	-3,2	-1,0	70,99	70,32	67,61
Segunda etapa de educación secundaria, con orientación general	246,8	272,9	304,5	27,2	29,2	30,7	5,1	1,7	-7,4	26,1	31,6	-2,9	10,6	11,6	71,83	75,89	75,61
Segunda etapa de educación secundaria con orientación profesional (incluye educación postsecundaria no superior)	58,5	65,8	66,3	6,4	7,0	6,7	-1,7	-2,5	6,8	7,3	0,5	13,2	12,5	0,8	68,82	78,24	75,08
Educación superior	269,3	267,0	287,4	29,6	28,6	29,0	-7,8	-2,6	-15,7	-2,3	20,4	-5,5	-0,9	7,6	76,40	77,64	80,78

FUENTE: INE. EPA

A-INF TRIM(6.7.OCUNESX-EXTRAN)

6.8.- OCUPADOS "EXTRANJEROS" POR SECTORES DE ACTIVIDAD

PERIODO	TOTAL	AGRARIO	NO AGRARIO				AGRARIO	NO AGRARIO			
			TOTAL	INDUSTRIA	CONSTRUCCIÓN	SERVICIOS		TOTAL	INDUSTRIA	CONSTRUCCIÓN	SERVICIOS
			Valores del periodo							En porcentaje del empleo total	
			En miles								
1999	317,8	28,8	289,0	39,2	30,6	219,1	9,07	90,93	12,34	9,64	68,95
2000	454,2	38,3	415,8	55,6	56,6	303,6	8,44	91,55	12,24	12,47	66,84
2001	682,8	62,1	620,8	77,0	77,0	439,6	9,09	90,92	11,28	15,26	64,38
2002	1.054,8	85,6	969,3	135,2	172,6	661,6	8,24	91,76	12,71	16,32	62,73
2003	1.386,5	111,5	1.275,0	178,0	256,0	841,0	8,03	91,98	12,86	18,47	60,64
2004	1.702,7	133,0	1.569,7	211,8	364,7	993,3	7,84	92,16	12,45	21,32	58,38
2005	2.104,8	157,7	1.947,1	263,5	448,8	1.234,8	7,49	92,51	12,52	21,32	58,67
2006	2.408,4	152,6	2.255,8	284,8	539,9	1.431,1	6,34	93,67	11,83	22,42	59,42
2007	2.724,7	166,7	2.558,0	290,0	644,2	1.623,9	6,12	93,88	10,64	23,64	59,60
2008 CNAE-1993	2.837,7	170,4	2.667,2	330,2	583,6	1.753,5	6,01	93,99	11,63	20,57	61,79
2008 CNAE-2009	2.837,7	152,8	2.684,9	328,7	588,0	1.768,2	5,39	94,61	11,58	20,70	62,33
2009	2.543,0	155,7	2.387,2	257,5	384,6	1.745,1	6,12	93,88	10,12	15,11	68,64
2010	2.450,3	157,9	2.292,5	224,7	317,5	1.750,3	6,45	93,55	9,18	12,95	71,43
2011	2.299,6	157,2	2.142,5	204,1	250,6	1.687,7	6,85	93,15	8,87	10,87	73,40
2012	2.106,8	165,3	1.941,5	176,3	174,0	1.591,3	7,85	92,15	8,36	8,26	75,53
2013	1.925,7	151,4	1.774,3	169,7	145,0	1.459,6	7,87	92,13	8,82	7,52	75,79
2014	1.844,7	138,4	1.706,3	164,0	132,1	1.410,2	7,52	92,47	8,89	7,16	76,43
2015	1.908,5	157,1	1.751,4	168,9	144,6	1.437,9	8,23	91,77	8,85	7,58	75,35
2016	1.980,6	168,6	1.812,0	170,4	163,4	1.478,2	8,52	91,48	8,61	8,25	74,63
2017	2.079,1	178,8	1.900,3	198,7	165,5	1.536,2	8,61	91,40	9,55	7,96	73,88
2015											
IV Trim.	1.948,7	162,6	1.786,0	169,1	147,2	1.469,7	8,34	91,65	8,68	7,55	75,42
2016											
I Trim.	1.919,3	168,4	1.750,8	173,8	156,9	1.420,1	8,77	91,22	9,06	8,17	73,99
II Trim.	1.982,5	172,5	1.810,0	167,2	161,1	1.481,7	8,70	91,30	8,43	8,13	74,74
III Trim.	2.012,2	161,0	1.851,3	163,8	171,3	1.516,2	8,00	92,00	8,14	8,51	75,35
IV Trim.	2.008,3	172,4	1.835,9	176,7	164,4	1.494,8	8,58	91,42	8,80	8,19	74,43
2017											
I Trim.	2.008,2	176,9	1.831,5	189,1	165,3	1.477,1	8,81	91,20	9,42	8,23	73,55
II Trim.	2.071,7	184,5	1.887,2	194,3	173,0	1.519,9	8,91	91,09	9,38	8,35	73,36
III Trim.	2.111,0	172,2	1.938,7	204,0	161,8	1.572,9	8,16	91,84	9,66	7,66	74,51
IV Trim.	2.125,6	181,7	1.943,9	207,4	161,8	1.574,7	8,55	91,45	9,76	7,61	74,08
			Variaciones con respecto al trimestre anterior								
			En miles								
2016											
IV Trim.	-3,9	11,4	-15,4	12,9	-6,9	-21,4					
2017											
I Trim.	-0,1	4,5	-4,4	12,4	0,9	-17,7					
II Trim.	63,5	7,6	55,7	5,2	7,7	42,8					
III Trim.	39,3	-12,3	51,5	9,7	-11,2	53,0					
IV Trim.	14,6	9,5	5,2	3,4	0,0	1,8					
			En porcentaje				En puntos porcentuales				
2016											
IV Trim.	-0,2	7,1	-0,8	7,9	-4,0	-1,4	0,58	-0,59	0,66	-0,33	-0,92
2017											
I Trim.	0,0	2,6	-0,2	7,0	0,5	-1,2	0,22	-0,21	0,62	0,05	-0,88
II Trim.	3,2	4,3	3,0	2,7	4,7	2,9	0,10	-0,11	-0,04	0,12	-0,19
III Trim.	1,9	-6,7	2,7	5,0	-6,5	3,5	-0,75	0,74	0,28	-0,69	1,14
IV Trim.	0,7	5,5	0,3	1,7	0,0	0,1	0,39	-0,39	0,09	-0,05	-0,43
			Variaciones con respecto a igual periodo del año anterior								
			En miles								
2004	316,2	21,5	294,7	33,8	108,7	152,3					
2005	402,1	24,7	377,4	51,7	84,1	241,6					
2006	303,6	-5,1	308,8	21,4	91,1	196,3					
2007	316,3	14,1	302,2	5,1	104,2	192,8					
2008 CNAE-1993	113,0	3,8	109,2	40,2	-60,6	129,6					
2009	-294,8	2,8	-297,7	-71,2	-203,5	-23,1					
2010	-92,6	2,3	-94,8	-32,8	-67,1	5,2					
2011	-150,7	-0,7	-150,0	-20,6	-66,9	-62,6					
2012	-192,9	8,1	-200,9	-27,9	-76,6	-96,5					
2013	-181,1	-13,8	-167,3	-6,6	-29,1	-131,7					
2014	-81,0	-13,0	-68,0	-5,7	-12,9	-49,4					
2015	63,8	18,7	45,1	4,9	12,5	27,7					
2016	72,1	11,5	60,7	1,5	18,9	40,3					
2017	98,6	10,3	88,3	28,3	2,1	57,9					
2015											
IV Trim.	83,6	31,4	52,2	-3,4	15,6	40,0					
2016											
I Trim.	82,2	27,1	55,0	6,0	19,9	29,1					
II Trim.	73,3	8,7	64,6	5,5	10,4	48,7					
III Trim.	73,2	0,2	73,1	-13,1	27,9	58,3					
IV Trim.	59,6	9,8	49,9	7,6	17,2	25,1					
2017											
I Trim.	88,9	8,5	80,7	15,3	8,4	57,0					
II Trim.	89,2	12,0	77,2	27,1	11,9	38,2					
III Trim.	98,8	11,2	87,4	40,2	-9,5	56,7					
IV Trim.	117,3	9,3	108,0	30,7	-2,6	79,9					
			En porcentaje				En puntos porcentuales				
2004	22,8	19,3	23,1	19,0	42,4	18,1	-0,18	0,18	-0,42	2,86	-2,26
2005	23,6	18,6	24,0	24,4	23,1	24,3	-0,35	0,35	0,07	0,00	0,28
2006	14,4	-3,2	15,9	8,1	20,3	15,9	-1,16	1,16	-0,69	1,10	0,75
2007	13,1	9,2	13,4	1,8	19,3	13,5	-0,22	0,22	-1,18	1,22	0,18
2008 CNAE-1993	4,1	2,2	4,3	13,9	-9,4	8,0	-0,11	0,11	0,99	-3,08	2,19
2009	-10,4	1,8	-11,1	-21,6	-34,6	-1,3	0,73	-0,74	-1,46	-5,59	6,31
2010	-3,6	1,4	-4,0	-12,7	-17,5	0,3	0,33	-0,32	-0,94	-2,16	2,78
2011	-6,2	-0,5	-6,5	-9,2	-21,1	-3,6	0,40	-0,40	-0,30	-2,08	1,98
2012	-8,4	5,1	-9,4	-13,7	-30,6	-5,7	1,00	-1,00	-0,51	-2,62	2,12
2013	-8,6	-8,4	-8,6	-3,7	-16,7	-8,3	0,02	-0,02	0,45	-0,74	0,27
2014	-4,2	-8,6	-3,8	-3,3	-8,9	-3,4	-0,35	0,34	0,07	-0,36	0,63
2015	3,5	13,5	2,6	3,0	9,5	2,0	0,70	-0,70	-0,03	0,42	-1,08
2016	3,8	7,3	3,5	0,9	13,0	2,8	0,29	-0,29	-0,24	0,67	-0,72
2017	5,0	6,1	4,9	16,6	1,3	3,9	0,09	-0,09	0,95	-0,29	-0,75
2015											
IV Trim.	4,5	23,9	3,0	-2,0	11,9	2,8	1,31	-1,31	-0,57	0,50	-1,24
2016											
I Trim.	4,5	19,2	3,2	3,6	14,5	2,1	1,08	-1,09	-0,08	0,72	-1,73
II Trim.	3,8	5,3	3,7	3,4	6,9	3,4	0,12	-0,12	-0,04	0,23	-0,32
III Trim.	3,8	0,1	4,1	-7,4	19,5	4,0	-0,29	0,30	-0,98	1,12	0,16
IV Trim.	3,1	6,0	2,8	4,5	11,7	1,7	0,24	-0,24	0,12	0,63	-0,99
2017											
I Trim.	4,6	5,0	4,6	8,8	5,4	4,0	0,03	-0,02	0,36	0,06	-0,44
II Trim.	4,5	7,0	4,3	16,2	7,4	2,6	0,20	-0,20	0,94	0,22	-1,37
III Trim.	4,9	7,0	4,7	24,5	-5,5	3,7	0,16	-0,17	1,52	-0,85	-0,84
IV Trim.	5,8	5,4	5,9	17,4	-1,6	5,3	-0,04	0,04	0,96	-0,57	-0,35

(*) Los datos 2002/2013 corresponden a la serie revisada incorporando la nueva base poblacional de la EPA actualizada con las nuevas estimaciones de población y hogares derivadas del Censo de Población y Viviendas de 2011, en sustitución de la basada en el Censo 2001.

FUENTE: INE. EPA
A-INF TRIM(6.8.OCCUEAC-EXTRANJ).xls

6.9.- OCUPADOS "EXTRANJEROS" POR TIEMPO DE RESIDENCIA EN ESPAÑA

PERIODO	Total	Menos de 1 año	1 año	2 años	3 años	De 4 a 6 años	7 años y más
Valores absolutos en miles							
1999	317,8	13,7	15,3	29,1	26,7	59,2	173,8
2000	454,2	62,2	38,7	47,3	38,0	74,8	193,2
2001	682,8	149,6	99,8	87,2	47,2	97,1	201,9
2002	1.054,8	177,6	129,3	203,0	129,9	161,5	253,6
2003	1.386,5	152,8	155,9	260,4	240,6	271,8	305,0
2004	1.702,7	143,8	156,5	280,8	333,7	461,1	326,8
2005	2.104,8	82,3	185,9	267,2	327,0	786,5	455,8
2006	2.408,4	125,7	180,7	236,3	311,7	977,5	576,6
2007	2.724,7	144,4	216,9	230,4	305,7	987,5	839,9
2008	2.837,7	101,6	215,9	223,9	270,4	967,1	1.058,8
2009	2.543,0	54,0	153,8	208,9	213,9	734,1	1.178,2
2010	2.450,3	20,8	92,2	173,5	248,2	677,1	1.238,6
2011	2.299,6	25,3	52,6	84,6	165,1	692,8	1.279,3
2012	2.106,8	13,6	39,0	54,5	87,5	574,2	1.338,1
2013	1.925,7	11,1	30,3	37,8	54,1	429,7	1.362,7
2014	1.844,7	21,2	30,2	40,1	46,8	276,9	1.429,5
2015	1.908,5	21,7	39,8	36,0	56,3	195,5	1.559,3
2016	1.980,6	24,8	49,1	43,6	38,7	166,4	1.658,0
2017	2.079,1	36,4	59,6	51,4	47,6	153,4	1.730,8
2015							
IV Trim.	1.948,7	20,6	41,9	42,1	51,1	192,5	1.600,6
2016							
I Trim.	1.919,3	22,4	45,6	40,0	31,9	170,7	1.608,7
II Trim.	1.982,5	26,9	44,8	41,1	37,7	156,4	1.675,7
III Trim.	2.012,2	26,6	58,4	42,5	47,0	173,1	1.664,6
IV Trim.	2.008,3	23,2	47,6	50,7	38,2	165,5	1.683,1
2017							
I Trim.	2.008,2	31,1	48,0	46,9	37,6	167,0	1.677,7
II Trim.	2.071,7	38,0	47,9	51,7	43,4	149,9	1.740,8
III Trim.	2.111,0	39,5	66,6	51,2	49,6	157,6	1.746,4
IV Trim.	2.125,6	37,0	76,0	55,9	59,7	139,0	1.758,1
Variaciones con respecto al trimestre anterior en miles							
2016							
IV Trim.	-3,9	-3,4	-10,8	8,2	-8,8	-7,6	18,5
2017							
I Trim.	-0,1	7,9	0,4	-3,8	-0,6	1,5	-5,4
II Trim.	63,5	6,9	-0,1	4,8	5,8	-17,1	63,1
III Trim.	39,3	1,5	18,7	-0,5	6,2	7,7	5,6
IV Trim.	14,6	-2,5	9,4	4,7	10,1	-18,6	11,7
Variaciones con respecto al trimestre anterior en porcentaje							
2016							
IV Trim.	-0,2	-12,8	-18,5	19,3	-18,7	-4,4	1,1
2017							
I Trim.	0,0	34,1	0,8	-7,5	-1,6	0,9	-0,3
II Trim.	3,2	22,2	-0,2	10,2	15,4	-10,2	3,8
III Trim.	1,9	3,9	39,0	-1,0	14,3	5,1	0,3
IV Trim.	0,7	-6,3	14,1	9,2	20,4	-11,8	0,7
Variaciones con respecto a igual periodo del año anterior en miles							
2004	316,2	-8,9	0,6	20,4	93,1	189,3	21,8
2005	402,1	-61,6	29,4	-13,6	-6,6	325,5	129,0
2006	303,6	43,4	-5,2	-30,9	-15,4	191,0	120,7
2007	316,3	18,7	36,2	-5,9	-6,0	9,9	263,3
2008	113,0	-42,8	-1,0	-6,5	-35,3	-20,3	218,9
2009	-294,8	-47,7	-62,1	-15,0	-56,5	-233,0	119,5
2010	-92,6	-33,2	-61,6	-35,5	34,3	-57,1	60,4
2011	-150,7	4,4	-39,6	-88,9	-83,1	15,8	40,6
2012	-192,9	-11,7	-13,6	-30,2	-77,6	-118,6	58,8
2013	-181,1	-2,4	-8,8	-16,7	-33,4	-144,6	24,6
2014	-81,0	10,1	-0,1	2,3	-7,3	-152,8	66,8
2015	63,8	0,5	9,7	-4,2	9,6	-81,4	129,8
2016	72,1	3,1	9,3	7,6	-17,6	-29,1	98,8
2017	98,6	11,6	10,5	7,9	8,9	-13,1	72,7
2015							
IV Trim.	83,6	-4,7	11,1	1,3	5,4	-32,4	103,1
2016							
I Trim.	82,2	-0,5	5,9	5,5	-30,3	-22,4	124,0
II Trim.	73,3	6,3	4,3	7,4	-19,8	-39,3	114,5
III Trim.	73,2	3,9	21,3	9,0	-7,4	-27,6	74,0
IV Trim.	59,6	2,6	5,7	8,6	-12,9	-27,0	82,5
2017							
I Trim.	88,9	8,7	2,4	6,9	5,7	-3,7	69,0
II Trim.	89,2	11,1	3,1	10,6	5,7	-6,5	65,1
III Trim.	98,8	12,9	8,2	8,7	2,6	-15,5	81,8
IV Trim.	117,3	13,8	28,4	5,2	21,5	-26,5	75,0
Variaciones con respecto a igual periodo del año anterior en porcentajes							
2004	22,8	-5,8	0,4	7,8	38,7	69,7	7,1
2005	23,6	-42,8	18,8	-4,9	-2,0	70,6	39,5
2006	14,4	52,8	-2,8	-11,6	-4,7	24,3	26,5
2007	13,1	14,9	20,0	-2,5	-1,9	1,0	45,7
2008	4,1	-29,6	-0,4	-2,8	-11,5	-2,1	26,1
2009	-10,4	-46,9	-28,8	-6,7	-20,9	-24,1	11,3
2010	-3,6	-61,4	-40,1	-17,0	16,0	-7,8	5,1
2011	-6,2	21,2	-43,0	-51,2	-33,5	2,3	3,3
2012	-8,4	-46,3	-25,8	-35,7	-47,0	-17,1	4,6
2013	-8,6	-17,9	-22,4	-30,6	-38,2	-25,2	1,8
2014	-4,2	90,8	-0,4	6,2	-13,5	-35,6	4,9
2015	3,5	2,2	32,0	-10,4	20,4	-29,4	9,1
2016	3,8	14,2	23,4	21,2	-31,3	-14,9	6,3
2017	5,0	46,9	21,4	18,0	22,9	-7,8	4,4
2015							
IV Trim.	4,5	-18,6	36,0	3,2	11,8	-14,4	6,9
2016							
I Trim.	4,5	-2,2	14,9	15,9	-48,7	-11,6	8,4
II Trim.	3,8	30,6	10,6	22,0	-34,4	-20,1	7,3
III Trim.	3,8	17,2	57,4	26,9	-13,6	-13,8	4,7
IV Trim.	3,1	12,6	13,6	20,4	-25,2	-14,0	5,2
2017							
I Trim.	4,6	38,8	5,3	17,3	17,9	-2,2	4,3
II Trim.	4,5	41,3	6,9	25,8	15,1	-4,2	3,9
III Trim.	4,9	48,5	14,0	20,5	5,5	-9,0	4,9
IV Trim.	5,8	59,5	59,7	10,3	56,3	-16,0	4,5

(*) Los datos 2002/2013 corresponden a la serie revisada incorporando la nueva base poblacional de la EPA actualizada con las nuevas estimaciones de población y hogares derivadas del Censo de Población y Viviendas de 2011, en sustitución de la basada en el Censo 2001.

FUENTE: INE. EPA
A-INF TRIM/6.9-OCUP-P-RESIDENCIA-EXTRANJ

6.10.- PARADOS "EXTRANJEROS" POR EDADES Y SEXO (*) (**)

PERIODO	AMBOS SEXOS				HOMBRES				MUJERES			
	Total	De 16 a 24	De 25 a 54	De 55 y más	Total	De 16 a 24	De 25 a 54	De 55 y más	Total	De 16 a 24	De 25 a 54	De 55 y más
Valores absolutos en miles												
1999	52,7	13,8	36,3	2,6	25,4	7,6	15,9	2,0	27,4	6,3	20,5	0,7
2000	80,2	20,9	56,7	2,7	39,0	10,9	26,8	1,4	41,2	10,0	29,9	1,3
2001	117,4	30,6	81,7	5,2	58,4	15,5	41,3	1,6	58,9	15,1	40,3	3,5
2001	111,1	30,2	75,9	5,1	55,9	15,4	39,0	1,5	55,3	14,9	36,9	3,5
2002	178,5	46,2	125,2	7,0	89,9	22,0	64,7	3,2	88,6	24,2	60,5	3,8
2003	254,2	61,2	187,8	5,2	123,1	30,0	89,4	3,7	131,2	31,3	98,3	1,6
2004	267,8	59,4	203,6	4,7	128,7	30,4	95,9	2,5	139,0	29,1	107,7	2,2
2005	270,5	69,2	193,2	8,2	127,1	33,7	88,7	4,7	143,4	35,5	104,5	3,5
2006	321,2	68,3	241,3	11,7	142,8	29,2	106,5	7,1	178,3	39,1	134,7	4,5
2007	378,0	86,3	276,3	15,4	181,1	37,9	133,6	9,6	196,9	48,5	142,6	5,8
2008	599,4	126,5	451,6	21,3	331,0	66,4	253,8	10,8	268,4	60,1	197,9	10,5
2009	1.001,0	184,3	807,3	36,9	613,9	110,6	484,9	18,4	387,1	73,6	295,0	18,5
2010	1.047,5	166,3	871,0	46,0	609,8	93,7	484,8	31,4	437,7	72,6	350,4	14,7
2011	1.112,5	178,8	877,4	56,4	620,1	94,3	487,5	38,2	492,5	84,5	389,9	18,2
2012	1.182,1	184,1	941,5	56,6	658,6	95,3	530,3	33,1	523,6	88,9	411,2	23,5
2013	1.132,0	168,3	904,4	59,3	613,3	87,3	488,6	37,4	518,7	80,9	416,0	21,9
2014	971,9	140,6	763,7	67,6	521,1	79,2	394,4	47,6	450,7	61,4	369,3	20,1
2015	836,1	113,5	663,0	59,6	435,3	62,5	336,2	36,6	400,9	51,0	326,9	23,0
2016	719,2	102,3	565,4	51,5	356,5	53,8	271,2	31,6	362,7	48,5	294,2	19,9
2017	650,8	90,6	511,3	48,9	319,5	50,8	239,0	29,7	331,3	39,8	272,4	19,1
2015												
IV Trim.	772,0	102,7	616,1	53,2	392,3	61,4	298,3	32,6	379,8	41,3	318,0	20,5
2016												
I Trim.	811,8	108,9	648,2	54,7	395,5	55,3	306,9	33,3	416,3	53,6	341,3	21,4
II Trim.	744,8	121,0	571,3	52,5	375,0	62,7	277,5	34,8	369,8	58,4	293,7	17,7
III Trim.	662,8	89,6	522,8	50,4	332,2	46,2	256,9	29,1	330,6	43,4	265,9	21,3
IV Trim.	657,4	89,7	519,4	48,3	323,4	51,0	243,4	29,0	334,0	38,7	276,0	19,3
2017												
I Trim.	686,0	85,9	556,0	44,1	342,5	47,1	264,7	30,7	343,4	38,8	291,1	13,5
II Trim.	641,7	94,7	499,7	47,3	309,1	51,8	229,6	27,7	332,7	42,9	270,2	19,6
III Trim.	620,0	86,2	482,9	50,9	312,1	53,0	228,9	30,1	308,0	33,2	254,2	20,7
IV Trim.	655,4	95,6	506,7	53,1	314,1	51,1	232,7	30,3	341,2	44,4	274,1	22,7
Variaciones con respecto al trimestre anterior en miles												
2016												
IV Trim.	-5,4	0,1	-3,4	-2,1	-8,8	4,8	-13,5	-0,1	3,4	-4,7	10,1	-2,0
2017												
I Trim.	28,6	-3,8	36,6	-4,2	19,1	-3,9	21,3	1,7	9,4	0,1	15,1	-5,8
II Trim.	-44,3	8,8	-56,3	3,2	-33,4	4,7	-35,1	-3,0	-10,7	4,1	-20,9	6,1
III Trim.	-21,7	-8,5	-16,8	3,6	3,0	1,2	-0,7	2,4	-24,7	-9,7	-16,0	1,1
IV Trim.	35,4	9,4	23,8	2,2	2,0	-1,9	3,8	0,2	33,2	11,2	19,9	2,0
Variaciones con respecto al trimestre anterior en porcentaje												
2016												
IV Trim.	-0,8	0,1	-0,7	-4,2	-2,6	10,4	-5,3	-0,3	1,0	-10,8	3,8	-9,4
2017												
I Trim.	4,4	-4,2	7,0	-8,7	5,9	-7,6	8,8	5,9	2,8	0,3	5,5	-30,1
II Trim.	-6,5	10,2	-10,1	7,3	-9,8	10,0	-13,3	-9,8	-3,1	10,6	-7,2	45,2
III Trim.	-3,4	-9,0	-3,4	7,6	1,0	2,3	-0,3	8,7	-7,4	-22,6	-5,9	5,6
IV Trim.	5,7	10,9	4,9	4,3	0,6	-3,6	1,7	0,7	10,8	33,7	7,8	9,7
Variaciones con respecto a igual periodo del año anterior en miles												
2004	13,5	-1,8	15,8	-0,5	5,6	0,4	6,5	-1,3	7,9	-2,2	9,4	0,6
2005	2,8	9,7	-10,4	3,5	-1,6	3,3	-7,2	2,2	4,4	6,4	-3,2	1,3
2006	50,7	-0,9	48,1	3,5	15,7	-4,5	17,8	2,4	34,9	3,6	30,2	1,0
2007	56,8	18,0	35,0	3,8	38,3	8,7	27,1	2,5	18,6	9,4	7,8	1,3
2008	221,4	40,2	175,4	5,9	149,9	28,5	120,2	1,2	71,5	11,6	55,3	4,6
2009	401,7	57,8	355,7	15,6	283,0	44,2	231,1	7,7	118,7	13,5	97,1	8,0
2010	46,5	-17,9	63,7	9,1	-4,1	-16,9	-0,1	12,9	50,6	-0,9	55,4	-3,8
2011	65,0	12,5	6,4	10,3	10,2	0,6	2,8	6,9	54,8	11,9	39,5	3,5
2012	69,6	5,3	64,1	0,2	38,5	0,9	42,8	-5,2	31,1	4,4	21,3	5,4
2013	-50,1	-15,9	-37,0	2,8	-45,3	-7,9	-41,7	4,4	-4,8	-8,0	4,8	-1,6
2014	-160,2	-27,7	-140,8	8,3	-92,2	-8,2	-94,2	10,2	-68,0	-19,5	-46,7	-1,8
2015	-135,8	-27,1	-100,7	-8,0	-85,9	-16,6	-58,2	-11,0	-49,9	-10,4	-42,4	3,0
2016	-116,9	-11,2	-97,6	-8,1	-78,8	-8,7	-65,0	-5,0	-38,2	-2,4	-32,7	-3,1
2017	-68,4	-11,7	-54,1	-2,6	-37,1	-3,0	-32,2	-1,9	-31,4	-8,7	-21,8	-0,8
2015												
IV Trim.	-155,9	-22,8	-125,6	-7,5	-106,2	-3,2	-90,6	-12,4	-49,6	-19,4	-35,1	4,9
2016												
I Trim.	-119,8	-18,6	-91,6	-9,6	-98,9	-15,2	-73,0	-10,7	-20,9	-3,3	-18,7	1,1
II Trim.	-106,4	4,6	-103,1	-7,9	-58,8	5,7	-65,2	0,6	-47,7	-1,0	-38,2	-8,5
III Trim.	-126,8	-17,8	-98,9	-10,1	-88,4	-15,0	-67,0	-6,4	-38,4	-2,8	-31,9	-3,7
IV Trim.	-114,6	-13,0	-96,7	-4,9	-68,9	-10,4	-54,9	-3,6	-45,8	-2,6	-42,0	-1,2
2017												
I Trim.	-125,8	-23,0	-92,2	-10,6	-53,0	-8,2	-42,2	-2,6	-72,9	-14,8	-50,2	-7,9
II Trim.	-103,1	-26,3	-71,6	-5,2	-65,9	-10,9	-47,9	-7,1	-37,1	-15,5	-23,5	1,9
III Trim.	-42,8	-3,4	-39,9	0,5	-20,1	6,8	-28,0	1,0	-22,6	-10,2	-11,7	-0,6
IV Trim.	-2,0	5,9	-12,7	4,8	-9,3	0,1	-10,7	1,3	7,2	5,7	-1,9	3,4
Variaciones con respecto a igual periodo del año anterior en porcentajes												
2004	5,3	-2,9	8,4	-9,6	4,6	1,4	7,2	-34,2	6,0	-7,0	9,6	39,7
2005	1,0	16,4	-5,1	73,5	-1,3	11,0	-7,5	90,8	3,2	21,9	-3,0	59,1
2006	18,7	-1,3	24,9	42,1	12,4	-13,4	20,1	51,9	24,3	10,2	29,0	29,3
2007	17,7	26,4	14,5	32,4	26,8	29,6	25,4	35,2	10,4	24,1	5,8	28,7
2008	58,6	46,5	63,5	38,1	82,8	75,4	90,0	12,0	36,3	23,9	38,8	79,4
2009	67,0	45,7	78,8	73,1	85,5	66,6	91,0	71,4	44,2	22,5	49,1	76,6
2010	4,6	-9,7	7,9	24,8	-0,7	-15,3	0,0	70,1	13,1	-1,3	18,8	-20,6
2011	6,2	7,5	0,7	22,4	1,7	0,6	0,6	21,9	12,5	16,3	11,3	23,9
2012	6,3	3,0	7,3	0,4	6,2	1,0	8,8	-13,5	6,3	5,2	5,5	29,5
2013	-4,2	-8,6	-3,9	4,9	-6,9	-8,3	-7,9	13,2	-0,9	-9,1	1,2	-6,9
2014	-14,1	-16,4	-15,6	14,0	-15,0	-9,4	-19,3	27,1	-13,1	-24,1	-11,2	-8,3
2015	-14,0	-19,3	-13,2	-11,9	-16,5	-21,0	-14,8	-23,1	-11,1	-17,0	-11,5	14,7
2016	-14,0	-9,9	-14,7	-13,6	-18,1	-14,0	-19,3	-13,7	-9,5	-4,8	-10,0	-13,4
2017	-9,5	-11,4	-9,6	-5,1	-10,4	-5,7	-11,9	-5,9	-8,6	-17,9	-7,4	-4,0
2015												
IV Trim.	-16,8	-18,2	-16,9	-12,4	-21,3	-5,0	-23,3	-27,6	-11,6	-32,0	-9,9	31,4
2016												
I Trim.	-12,9	-14,6	-12,4	-14,9	-20,0	-21,6	-19,2	-24,3	-4,8	-5,8	-5,2	5,4
II Trim.	-12,5	4,0	-15,3	-13,1	-13,6	10,0	-19,0	1,8	-11,4	-1,7	-11,5	-32,4
III Trim.	-16,1	-16,6	-15,9	-16,7	-21,0	-24,5	-20,7	-18,0	-10,4	-6,1	-10,7	-14,8
IV Trim.	-14,8	-12,7	-15,7	-9,2	-17,6	-16,9	-18,4	-11,0	-12,1	-6,3	-13,2	-5,9
2017												
I Trim.	-15,5	-21,1	-14,2	-19,4	-13,4	-14,8	-13,8	-7,8	-17,5	-27,6	-14,7	-36,9
II Trim.	-13,8	-21,7	-12,5	-9,9	-17,6	-17,4	-17,3	-20,4	-10,0	-26,5	-8,0	10,7
III Trim.	-6,5	-3,8	-7,6	1,0	-6,1	14,7	-10,9	3,4	-6,8	-23,5	-4,4	-2,8
IV Trim.	-0,3	6,6	-2,4	9,9	-2,9	0,2	-4,4	4,5	2,2	14,7	-0,7	17,6

(*) Los datos referidos a 2001 se han obtenido sin aplicar y aplicando la nueva definición de paro, datos sin sombrear y sombreados, respectivamente.

(**) Los datos 2002/2013 corresponden a la serie revisada incorporando la nueva base poblacional de la EPA actualizada con las nuevas estimaciones de población y hogares derivadas del Censo de Población y Viviendas de 2011, en sustitución de la basada en el Censo 2001.

FUENTE: INE. EPA

A-INF TRIM(6.10.PAREDSX-EXTRANJ

6.11.- TASAS DE PARO "EXTRANJEROS" POR EDADES Y SEXO (*) ()**

PERIODO	AMBOS SEXOS				HOMBRES				MUJERES			
	Total	De 16 a 24	De 25 a 54	De 55 y más	Total	De 16 a 24	De 25 a 54	De 55 y más	Total	De 16 a 24	De 25 a 54	De 55 y más
Valores de las tasas en porcentaje												
1999	14,22	31,19	11,95	11,63	11,95	31,14	9,19	12,68	17,29	31,34	15,57	9,63
2000	15,01	27,59	13,19	9,34	12,65	25,66	10,67	9,12	18,23	29,92	16,69	9,59
2001	14,67	24,14	12,75	15,75	12,23	23,16	10,57	8,08	18,28	25,23	16,16	27,01
2001	14,00	23,91	11,95	15,43	11,75	23,05	10,04	7,51	17,34	24,92	15,00	27,01
2002	14,47	23,50	12,58	17,06	12,89	21,32	11,42	11,59	16,52	25,94	14,11	27,69
2003	15,49	24,43	14,01	10,40	13,07	22,95	11,56	9,76	18,77	26,06	17,35	12,99
2004	13,59	23,14	12,26	8,90	11,28	21,63	9,91	7,45	16,76	24,98	15,55	10,92
2005	11,39	19,55	9,94	10,43	9,48	16,90	8,10	10,00	13,86	23,01	12,31	10,99
2006	11,77	17,75	10,74	11,92	9,36	14,61	8,40	12,26	14,81	21,14	13,76	11,38
2007	12,18	20,75	10,73	13,78	10,52	17,75	9,27	14,17	14,26	23,91	12,57	13,16
2008	17,44	27,53	15,90	15,43	17,28	26,76	15,98	13,59	17,64	28,44	15,81	17,76
2009	28,25	42,00	26,99	26,11	31,35	46,18	29,49	24,79	24,41	36,94	22,36	27,58
2010	29,95	43,44	29,01	31,02	32,38	47,12	30,31	36,80	27,11	39,46	25,62	23,21
2011	32,60	49,16	30,54	32,15	34,52	52,45	32,17	37,85	30,48	45,93	28,71	24,43
2012	35,94	56,55	33,89	30,45	38,24	58,97	36,43	31,48	33,42	54,17	31,10	29,10
2013	37,02	58,95	35,01	31,42	38,70	58,69	36,53	38,00	35,22	59,20	33,39	24,20
2014	34,50	56,50	32,22	34,28	35,37	55,99	32,14	45,42	33,56	57,13	32,30	21,66
2015	30,46	47,80	28,80	29,09	30,40	48,71	28,02	35,31	30,54	46,71	29,66	22,70
2016	26,64	45,56	24,77	26,74	25,20	44,82	22,62	32,85	28,23	46,42	27,15	20,66
2017	23,84	38,58	22,40	22,96	22,38	39,56	20,22	25,40	25,44	37,38	24,76	19,96
2015												
IV Trim.	28,38	43,42	26,88	27,68	27,38	43,61	24,97	33,61	29,48	43,16	28,98	21,56
2016												
I Trim.	29,72	46,18	28,04	29,76	27,82	43,10	25,51	36,92	31,79	49,86	30,79	22,86
II Trim.	27,31	49,90	24,96	26,81	26,25	48,98	23,16	34,08	28,47	51,00	26,93	18,91
III Trim.	24,78	40,97	23,12	25,90	23,51	40,49	21,40	29,57	26,20	41,49	25,06	22,14
IV Trim.	24,66	44,58	22,90	24,66	23,15	46,49	20,39	31,02	26,32	42,30	25,68	18,85
2017												
I Trim.	25,46	40,96	24,33	22,18	24,15	41,53	22,16	27,76	26,92	40,25	26,68	15,31
II Trim.	23,65	40,84	22,07	21,76	21,85	41,24	19,61	23,38	25,62	40,36	24,71	19,82
III Trim.	22,70	35,23	21,27	23,59	21,85	38,66	19,47	26,04	23,65	30,86	23,22	20,68
IV Trim.	23,57	37,79	21,95	24,22	21,70	37,30	19,60	24,61	25,58	38,31	24,44	23,65
Variaciones con respecto al trimestre anterior en puntos porcentuales												
2016												
IV Trim.	-0,12	3,61	-0,22	-1,24	-0,36	6,00	-1,01	1,44	0,12	0,80	0,62	-3,29
2017												
I Trim.	0,80	-3,62	1,43	-2,47	0,99	-4,96	1,77	-3,26	0,59	-2,05	1,00	-3,54
II Trim.	-1,81	-0,13	-2,25	-0,43	-2,30	-0,29	-2,55	-4,38	-1,30	0,11	-1,97	4,51
III Trim.	-0,95	-5,61	-0,80	1,83	0,00	-2,58	-0,14	2,66	-1,97	-9,50	-1,49	0,86
IV Trim.	0,86	2,56	0,68	0,64	-0,15	-1,36	0,13	-1,42	1,94	7,45	1,22	2,97
Variaciones con respecto a igual periodo del año anterior en puntos porcentuales												
2004	-1,91	-1,29	-1,75	-1,50	-1,79	-1,32	-1,65	-2,32	-2,01	-1,08	-1,80	-2,07
2005	-2,20	-3,58	-2,32	1,53	-1,80	-4,73	-1,81	2,55	-2,90	-1,97	-3,24	0,07
2006	0,38	-1,81	0,79	1,50	-0,12	-2,29	0,30	2,26	0,95	-1,87	1,45	0,39
2007	0,41	3,00	-0,01	1,85	1,16	3,14	0,87	1,92	-0,55	2,76	-1,18	1,79
2008	5,26	6,79	5,17	1,66	6,76	9,00	6,71	-0,59	3,38	4,53	3,24	4,59
2009	10,81	14,47	11,08	10,67	14,07	19,43	13,51	11,20	6,77	8,50	6,54	9,82
2010	1,70	1,43	2,02	4,92	1,03	0,93	0,83	12,01	2,70	2,52	3,27	-4,37
2011	2,66	5,72	1,53	1,12	2,14	5,33	1,86	1,05	3,37	6,46	3,09	1,22
2012	3,34	7,39	3,36	-1,70	3,72	6,52	4,26	-6,36	2,94	8,25	2,39	4,67
2013	1,08	2,41	1,11	0,97	0,46	-0,28	0,10	6,51	1,80	5,02	2,29	-4,90
2014	-2,52	-2,46	-2,79	2,86	-3,33	-2,70	-4,39	7,42	-1,66	-2,07	-1,09	-2,55
2015	-4,04	-8,69	-3,42	-5,19	-4,97	-7,27	-4,12	-10,10	-3,02	-10,42	-2,65	1,05
2016	-3,82	-2,25	-4,03	-2,35	-5,20	-3,89	-5,40	-2,47	-2,31	-0,29	-2,51	-2,05
2017	-2,80	-6,98	-2,37	-3,78	-2,81	-5,26	-2,40	-7,45	-2,79	-9,05	-2,39	-0,69
2015												
IV Trim.	-4,85	-5,95	-4,90	-1,93	-6,76	-4,03	-7,05	-7,41	-2,73	-8,07	-2,57	5,19
2016												
I Trim.	-3,92	-8,73	-3,77	-0,71	-6,63	-15,45	-5,98	-3,75	-0,99	-1,03	-1,37	3,12
II Trim.	-3,53	0,55	-4,23	-1,45	-4,25	0,68	-5,48	2,24	-2,72	0,62	-2,86	-5,74
III Trim.	-4,16	-2,85	-4,14	-3,95	-5,74	-5,11	-5,55	-5,33	-2,39	-0,17	-2,54	-2,61
IV Trim.	-3,71	1,16	-3,99	-3,02	-4,23	2,88	-4,58	-2,59	-3,16	-0,86	-3,30	-2,71
2017												
I Trim.	-4,26	-5,22	-3,72	-7,58	-3,68	-1,57	-3,35	-9,16	-4,87	-9,61	-4,11	-7,56
II Trim.	-3,66	-9,06	-2,89	-5,06	-4,40	-7,74	-3,54	-10,71	-2,85	-10,65	-2,22	0,91
III Trim.	-2,08	-5,74	-1,85	-2,31	-1,66	-1,83	-1,93	-3,54	-2,55	-10,64	-1,84	-1,46
IV Trim.	-1,09	-6,80	-0,95	-0,43	-1,45	-9,19	-0,79	-6,40	-0,74	-3,99	-1,24	4,80

(*) Los datos referidos a 2001 se han obtenido sin aplicar y aplicando la nueva definición de paro, datos sin sombrear y sombreados,

(**) Los datos 2002/2013 corresponden a la serie revisada incorporando la nueva base poblacional de la EPA actualizada con las nuevas estimaciones de población y hogares derivadas del Censo de Población y Viviendas de 2011, en sustitución de la basada en el Censo 2001.

FUENTE: INE. EPA

A-INF TRIM\6.11.TSPARO-EXTRANJ

6.12.- PARADOS "EXTRANJEROS" SEGÚN NIVEL DE ESTUDIOS Y SEXO

	CIFRAS ABSOLUTAS			DISTRIBUCIONES PORCENTUALES			VARIACIONES		VARIACIONES ANUALES						TASAS DE PARO		
	T.IV.15	T.IV.16	T.IV.17	T.IV.15	T.IV.16	T.IV.17	T.IV.17 - T.III.17		Miles			%			T.IV.15	T.IV.16	T.IV.17
							Miles	%	T.IV.15	T.IV.16	T.IV.17	T.IV.15	T.IV.16	T.IV.17			
AMBOS SEXOS	772,0	657,4	655,4	100,0	100,0	100,0	35,4	5,7	-155,9	-114,6	-2,0	-16,8	-14,8	-0,3	28,38	24,66	23,57
Analfabetos	22,9	19,5	17,7	3,0	3,0	2,7	-1,9	-9,7	-6,8	-3,4	-1,8	-22,9	-14,8	-9,2	42,10	43,92	44,14
Estudios primarios incompletos	39,4	28,4	27,5	5,1	4,3	4,2	-62,9	-69,6	-12,1	-11,0	-0,9	-23,5	-27,9	-3,2	35,02	31,14	24,17
Educación primaria	140,6	105,2	88,8	18,2	16,0	13,5	-6,3	-6,6	-15,1	-35,4	-16,4	-9,7	-25,2	-15,6	38,27	30,19	26,83
Primera etapa de educación secundaria y similar	196,9	187,2	197,2	25,5	28,5	30,1	19,8	11,2	-55,8	-9,7	10,0	-22,1	-4,9	5,3	30,51	28,16	28,28
Segunda etapa de educación secundaria, con orientación general	179,3	148,9	158,0	23,2	22,6	24,1	23,8	17,7	-40,4	-30,4	9,1	-18,4	-17,0	6,1	25,30	21,34	21,45
Segunda etapa de educación secundaria con orientación profesional (incluye educación postsecundaria no superior)	52,2	43,3	45,9	6,8	6,6	7,0	2,8	6,5	2,6	-8,9	2,6	5,2	-17,0	6,0	29,24	24,73	24,34
Educación superior	140,8	124,8	120,4	18,2	19,0	18,4	0,2	0,2	-28,0	-16,0	-4,4	-16,6	-11,4	-3,5	21,53	19,37	17,88
HOMBRES	392,3	323,4	314,1	100,0	100,0	100,0	2,0	0,6	-106,2	-68,9	-9,3	-21,3	-17,6	-2,9	27,38	23,15	21,70
Analfabetos	6,6	7,7	7,1	1,7	2,4	2,3	-2,9	-29,0	-8,3	1,1	-0,6	-55,7	16,7	-7,8	22,60	33,62	31,56
Estudios primarios incompletos	25,5	16,8	19,8	6,5	5,2	6,3	0,0	0,0	-9,7	-8,7	3,0	-27,6	-34,1	17,9	34,14	27,36	25,65
Educación primaria	84,0	63,4	51,7	21,4	19,6	16,5	-5,2	-9,1	-12,4	-20,6	-11,7	-12,9	-24,5	-18,5	37,77	30,02	25,90
Primera etapa de educación secundaria y similar	110,2	100,4	99,7	28,1	31,0	31,7	5,6	6,0	-17,1	-9,8	-0,7	-13,4	-8,9	-0,7	31,82	26,97	25,17
Segunda etapa de educación secundaria, con orientación general	82,5	62,3	59,8	21,0	19,3	19,0	1,8	3,1	-29,7	-20,2	-2,5	-26,5	-24,5	-4,0	22,60	18,43	17,91
Segunda etapa de educación secundaria con orientación profesional (incluye educación postsecundaria no superior)	25,8	24,9	24,0	6,6	7,7	7,6	-1,5	-5,9	-1,4	-0,9	-0,9	-5,1	-3,5	-3,6	27,59	27,39	23,90
Educación superior	57,6	47,9	52,0	14,7	14,8	16,6	4,3	9,0	-27,7	-9,7	4,1	-32,5	-16,8	8,6	19,10	15,95	16,37
MUJERES	379,8	334,0	341,2	100,0	100,0	100,0	33,2	10,8	-49,6	-45,8	7,2	-11,6	-12,1	2,2	29,48	26,32	25,58
Analfabetos	16,2	11,8	10,6	4,3	3,5	3,1	1,0	10,4	1,3	-4,4	-1,2	8,7	-27,2	-10,2	64,29	54,88	60,23
Estudios primarios incompletos	13,8	11,6	7,6	3,6	3,5	2,2	-3,0	-28,3	-2,5	-2,2	-4,0	-15,3	-15,9	-34,5	36,60	38,93	20,77
Educación primaria	56,6	41,8	36,9	14,9	12,5	10,8	-1,4	-3,7	-2,8	-14,8	-4,9	-4,7	-26,1	-11,7	39,03	30,44	28,10
Primera etapa de educación secundaria y similar	86,8	86,8	97,6	22,9	26,0	28,6	14,3	17,2	-38,6	0,0	10,8	-30,8	0,0	12,4	29,01	29,68	32,39
Segunda etapa de educación secundaria, con orientación general	96,8	86,7	98,2	25,5	26,0	28,8	22,0	28,9	-10,7	-10,1	11,5	-10,0	-10,4	13,3	28,17	24,11	24,39
Segunda etapa de educación secundaria con orientación profesional (incluye educación postsecundaria no superior)	26,5	18,3	22,0	7,0	5,5	6,4	4,5	25,7	4,2	-8,2	3,7	18,8	-30,9	20,2	31,18	21,76	24,92
Educación superior	83,2	76,9	68,4	21,9	23,0	20,0	-4,1	-5,7	-0,3	-6,3	-8,5	-0,4	-7,6	-11,1	23,60	22,36	19,22

FUENTE: INE. EPA

A-INF TRIM(6.12.PARNESX-EXTRANJ

6.13.- TASAS DE ACTIVIDAD POR COMUNIDADES AUTÓNOMAS Y SEXO "EXTRANJEROS" (*)

	Valores de las tasas			Variaciones	Variaciones anuales		
	En porcentaje			T.IV.17-T.III.17	En puntos porcentuales		
	T.IV.15	T.IV.16	T.IV.17	En puntos porcentuales	T.IV.15	T.IV.16	T.IV.17
AMBOS SEXOS	73,24	71,94	73,19	0,66	-0,65	-1,30	1,25
Andalucía	68,08	64,15	69,48	2,83	-5,19	-3,93	5,33
Aragón	78,97	80,59	76,10	0,45	-0,87	1,62	-4,49
P.Asturias	65,75	70,25	63,92	-10,27	-9,73	4,50	-6,33
I.Balears	69,82	70,01	69,03	-8,26	0,10	0,19	-0,98
Canarias	72,06	68,54	73,23	4,76	-0,28	-3,52	4,69
Cantabria	60,83	70,97	81,94	-1,51	-11,33	10,14	10,97
Castilla y León	74,75	73,44	74,58	1,37	-2,53	-1,31	1,14
Castilla-La Mancha	76,30	76,78	78,62	6,33	-0,90	0,48	1,84
Cataluña	76,83	74,48	72,82	-1,41	2,14	-2,35	-1,66
C.Valenciana	64,76	69,01	69,17	2,03	0,29	4,25	0,16
Extremadura	67,19	59,83	69,25	8,57	3,07	-7,36	9,42
Galicia	66,95	69,34	67,07	-3,28	-7,86	2,39	-2,27
C.Madrid	84,23	79,53	80,63	0,87	2,46	-4,70	1,10
R.Murcia	67,41	67,44	73,68	0,38	-3,89	0,03	6,24
C.F.Navarra	70,22	65,22	71,61	1,42	-5,90	-5,00	6,39
País Vasco	79,54	77,41	77,36	0,12	-1,09	-2,13	-0,05
La Rioja	77,15	72,35	78,69	2,49	0,32	-4,80	6,34
Ceuta	45,68	62,15	56,32	-1,47	-7,53	16,47	-5,83
Melilla	43,77	64,57	46,44	-11,41	-8,63	20,80	-18,13
HOMBRES	80,08	79,54	80,37	0,49	-0,67	-0,54	0,83
Andalucía	74,93	69,91	78,54	3,46	-3,95	-5,02	8,63
Aragón	83,25	88,29	84,16	2,58	-2,96	5,04	-4,13
P.Asturias	61,53	76,09	67,73	-12,93	-25,40	14,56	-8,36
I.Balears	74,93	78,41	80,70	-6,03	-6,56	3,48	2,29
Canarias	82,00	76,58	76,55	6,06	3,54	-5,42	-0,03
Cantabria	56,45	78,01	82,64	-3,68	-10,47	21,56	4,63
Castilla y León	82,76	82,38	80,80	2,56	-4,32	-0,38	-1,58
Castilla-La Mancha	83,50	85,15	87,03	4,56	-2,39	1,65	1,88
Cataluña	86,62	85,22	80,62	-2,37	1,27	-1,40	-4,60
C.Valenciana	70,52	74,03	76,35	0,71	1,22	3,51	2,32
Extremadura	70,91	68,27	78,24	12,61	8,34	-2,64	9,97
Galicia	69,49	77,17	71,41	-0,68	-11,90	7,68	-5,76
C.Madrid	87,61	85,20	85,68	0,81	2,07	-2,41	0,48
R.Murcia	80,49	78,06	84,41	-0,02	-1,24	-2,43	6,35
C.F.Navarra	73,56	74,91	80,82	-4,82	-10,95	1,35	5,91
País Vasco	84,37	82,30	78,91	-3,27	2,93	-2,07	-3,39
La Rioja	86,01	81,29	88,25	7,62	-0,08	-4,72	6,96
Ceuta	69,31	84,77	72,38	14,12	-30,69	15,46	-12,39
Melilla	80,29	90,10	66,79	-18,51	7,47	9,81	-23,31
MUJERES	66,89	65,10	66,73	0,85	-0,71	-1,79	1,63
Andalucía	61,96	58,83	61,70	2,22	-6,53	-3,13	2,87
Aragón	75,54	73,20	69,40	-1,23	2,02	-2,34	-3,80
P.Asturias	68,26	65,86	60,75	-7,89	2,77	-2,40	-5,11
I.Balears	65,29	62,38	57,61	-11,18	5,75	-2,91	-4,77
Canarias	61,14	61,78	69,84	3,46	-5,69	0,64	8,06
Cantabria	64,65	64,00	81,32	0,72	-12,39	-0,65	17,32
Castilla y León	67,10	65,18	68,61	0,53	-1,91	-1,92	3,43
Castilla-La Mancha	69,60	67,83	70,04	7,70	-0,01	-1,77	2,21
Cataluña	68,20	64,72	65,70	-0,09	2,74	-3,48	0,98
C.Valenciana	59,22	64,82	62,57	2,90	-0,36	5,60	-2,25
Extremadura	64,07	51,73	61,36	4,87	-1,61	-12,34	9,63
Galicia	64,98	63,05	62,91	-5,84	-3,21	-1,93	-0,14
C.Madrid	80,97	74,48	76,54	1,05	2,90	-6,49	2,06
R.Murcia	53,28	56,37	61,70	0,13	-8,41	3,09	5,33
C.F.Navarra	66,56	56,51	65,34	6,39	-1,51	-10,05	8,83
País Vasco	74,57	72,77	76,18	2,72	-5,37	-1,80	3,41
La Rioja	70,25	65,79	70,12	-1,57	2,95	-4,46	4,33
Ceuta	34,64	48,73	47,92	-9,65	4,29	14,09	-0,81
Melilla	19,91	42,31	31,41	-4,42	-12,50	22,40	-10,90

FUENTE: INE. EPA
A-INF TRIM\6.13.TASACTCAA-EXTR

6.14.- TASAS DE EMPLEO POR COMUNIDADES AUTÓNOMAS Y SEXO "EXTRANJEROS" (*)

	Valores de las tasas			Variaciones	Variaciones anuales		
	En porcentaje			T.IV.17-T.III.17	En puntos porcentuales		
	T.IV.15	T.IV.16	T.IV.17	En puntos porcentuales	T.IV.15	T.IV.16	T.IV.17
AMBOS SEXOS	52,46	54,20	55,94	-0,13	3,12	1,74	1,74
Andalucía	47,72	46,95	51,48	-1,07	1,41	-0,77	4,53
Aragón	56,20	57,38	59,40	1,18	6,43	1,18	2,02
P.Asturias	51,78	50,30	42,99	0,99	-0,96	-1,48	-7,31
I.Balears	54,23	57,07	57,43	-8,92	2,10	2,84	0,36
Canarias	56,66	56,33	56,98	-0,01	4,80	-0,33	0,65
Cantabria	40,13	55,02	57,50	-2,51	-11,03	14,89	2,48
Castilla y León	52,06	56,31	56,74	0,89	0,34	4,25	0,43
Castilla-La Mancha	48,88	52,30	52,16	5,61	0,87	3,42	-0,14
Cataluña	52,97	55,84	55,76	-1,44	4,96	2,87	-0,08
C.Valenciana	47,73	50,89	53,89	1,99	2,87	3,16	3,00
Extremadura	31,31	37,52	39,71	4,36	-10,07	6,21	2,19
Galicia	49,11	44,98	51,23	-1,70	2,14	-4,13	6,25
C.Madrid	62,57	63,08	63,36	0,40	5,17	0,51	0,28
R.Murcia	45,88	51,10	57,77	2,30	-0,27	5,22	6,67
C.F.Navarra	51,29	47,55	52,27	-1,76	5,15	-3,74	4,72
País Vasco	53,94	52,63	54,72	-0,75	1,66	-1,31	2,09
La Rioja	52,81	60,87	61,90	6,43	6,07	8,06	1,03
Ceuta	33,00	38,07	22,89	2,08	15,45	5,07	-15,18
Melilla	17,95	34,60	33,31	7,48	-10,22	16,65	-1,29
HOMBRES	58,15	61,12	62,93	0,31	4,98	2,97	1,81
Andalucía	55,19	52,15	58,78	-3,14	6,54	-3,04	6,63
Aragón	63,81	65,21	67,08	3,78	3,87	1,40	1,87
P.Asturias	46,98	44,62	44,99	-1,74	-12,11	-2,36	0,37
I.Balears	56,44	64,80	65,54	-7,21	-4,71	8,36	0,74
Canarias	64,65	60,57	63,66	-1,44	6,98	-4,08	3,09
Cantabria	43,63	55,58	52,72	-11,02	0,28	11,95	-2,86
Castilla y León	63,17	68,76	66,02	3,83	5,71	5,59	-2,74
Castilla-La Mancha	55,18	61,20	65,59	8,02	-1,37	6,02	4,39
Cataluña	60,63	64,03	64,14	0,65	6,05	3,40	0,11
C.Valenciana	52,40	59,67	60,77	2,60	4,14	7,27	1,10
Extremadura	44,27	49,22	45,62	7,08	-3,41	4,95	-3,60
Galicia	53,22	53,10	56,28	2,37	0,27	-0,12	3,18
C.Madrid	62,70	66,32	66,71	0,29	8,91	3,62	0,39
R.Murcia	56,71	63,66	69,08	3,42	0,95	6,95	5,42
C.F.Navarra	56,44	59,52	66,20	-1,42	9,05	3,08	6,68
País Vasco	57,69	54,84	50,01	-0,25	9,51	-2,85	-4,83
La Rioja	53,13	73,07	68,64	9,74	-5,22	19,94	-4,43
Ceuta	64,08	59,46	26,71	-5,08	23,68	-4,62	-32,75
Melilla	40,19	61,10	63,33	8,87	-5,20	20,91	2,23
MUJERES	47,17	47,96	49,65	-0,40	1,34	0,79	1,69
Andalucía	41,05	42,14	45,20	0,65	-3,27	1,09	3,06
Aragón	50,09	49,86	53,03	-0,85	10,43	-0,23	3,17
P.Asturias	54,64	54,57	41,33	2,95	7,45	-0,07	-13,24
I.Balears	52,27	50,06	49,51	-9,54	7,94	-2,21	-0,55
Canarias	47,87	52,76	50,14	1,66	1,23	4,89	-2,62
Cantabria	37,09	54,46	61,74	6,49	-21,34	17,37	7,28
Castilla y León	41,44	44,80	47,83	-2,16	-5,43	3,36	3,03
Castilla-La Mancha	43,02	42,80	38,47	2,53	2,47	-0,22	-4,33
Cataluña	46,22	48,42	48,11	-3,15	3,91	2,20	-0,31
C.Valenciana	43,24	43,55	47,56	1,89	1,82	0,31	4,01
Extremadura	20,41	26,28	34,52	0,10	-14,62	5,87	8,24
Galicia	45,94	38,47	46,38	-5,15	4,98	-7,47	7,91
C.Madrid	62,44	60,19	60,64	0,57	1,50	-2,25	0,45
R.Murcia	34,19	38,01	45,15	0,67	-3,10	3,82	7,14
C.F.Navarra	45,64	36,80	42,79	-0,91	0,71	-8,84	5,99
País Vasco	50,10	50,53	58,32	-1,27	-5,67	0,43	7,79
La Rioja	52,56	51,93	55,85	3,69	17,77	-0,63	3,92
Ceuta	18,48	25,37	20,89	5,26	12,09	6,89	-4,48
Melilla	3,42	11,51	11,13	5,37	-7,89	8,09	-0,38

FUENTE: INE. EPA
A-INF TRIM\6.14.TASEMPLCCAA-EXTR

6.15.- TASAS DE PARO POR COMUNIDADES AUTÓNOMAS Y SEXO "EXTRANJEROS" (*)

	Valores de las tasas			Variaciones	Variaciones anuales		
	En porcentaje			T.IV.17-T.III.17	En puntos porcentuales		
	T.IV.15	T.IV.16	T.IV.17	En puntos porcentuales	T.IV.15	T.IV.16	T.IV.17
AMBOS SEXOS	28,38	24,66	23,57	-0,56	-4,84	-3,72	-1,09
Andalucía	29,91	26,81	25,91	-5,44	-6,88	-3,10	-0,90
Aragón	28,83	28,80	21,94	-0,80	-8,84	-0,03	-6,86
P.Asturias	21,25	28,40	32,74	1,77	-8,88	7,15	4,34
I.Balears	22,33	18,47	16,80	3,84	-2,90	-3,86	-1,67
Canarias	21,38	17,82	22,20	-4,91	-6,93	-3,56	4,38
Cantabria	34,02	22,48	29,82	-0,23	4,92	-11,54	7,34
Castilla y León	30,36	23,33	23,92	7,19	-2,72	-7,03	0,59
Castilla-La Mancha	35,94	31,87	33,65	2,31	-1,87	-4,07	1,78
Cataluña	31,05	25,02	23,42	1,29	-4,68	-6,03	-1,60
C.Valenciana	26,30	26,26	22,10	-2,41	-4,12	-0,04	-4,16
Extremadura	53,41	37,29	42,66	2,59	17,95	-16,12	5,37
Galicia	26,64	35,13	23,62	-1,64	-10,57	8,49	-11,51
C.Madrid	25,71	20,69	21,43	-0,37	-4,09	-5,02	0,74
R.Murcia	31,94	24,22	21,59	3,04	-3,33	-7,72	-2,63
C.F.Navarra	26,96	27,08	27,01	0,85	-12,43	0,12	-0,07
País Vasco	32,18	32,01	29,27	0,61	-2,99	-0,17	-2,74
La Rioja	31,55	15,86	21,34	2,23	-7,61	-15,69	5,48
Ceuta	27,75	38,75	59,36	-7,94	-39,26	11,00	20,61
Melilla	58,99	46,41	28,27	3,26	12,74	-12,58	-18,14
HOMBRES	27,38	23,15	21,70	-1,87	-6,77	-4,23	-1,45
Andalucía	26,34	25,40	25,15	-8,81	-11,98	-0,94	-0,25
Aragón	23,35	26,14	20,29	-1,46	-7,12	2,79	-5,85
P.Asturias	23,65	41,36	33,57	2,09	-8,37	17,71	-7,79
I.Balears	24,68	17,35	18,78	-0,27	-0,28	-7,33	1,43
Canarias	21,16	20,91	16,84	-3,19	-5,33	-0,25	-4,07
Cantabria	22,72	28,75	36,20	-8,65	-12,50	6,03	7,45
Castilla y León	23,67	16,53	18,29	4,82	-10,35	-7,14	1,76
Castilla-La Mancha	33,92	28,13	24,64	6,25	-0,24	-5,79	-3,49
Cataluña	30,00	24,87	20,44	-3,37	-6,05	-5,13	-4,43
C.Valenciana	25,71	19,40	20,41	-3,14	-4,65	-6,31	1,01
Extremadura	37,57	27,89	41,69	-24,38	13,77	-9,68	13,80
Galicia	23,42	31,20	21,19	-1,48	-11,53	7,78	-10,01
C.Madrid	28,43	22,16	22,15	2,01	-8,69	-6,27	-0,01
R.Murcia	29,55	18,45	18,16	2,66	-2,22	-11,10	-0,29
C.F.Navarra	23,27	20,55	18,09	-3,76	-20,65	-2,72	-2,46
País Vasco	31,63	33,36	36,63	-1,06	-9,21	1,73	3,27
La Rioja	38,22	10,11	22,22	8,35	6,00	-28,11	12,11
Ceuta	7,54	29,86	63,09	7,54	-52,06	22,32	33,23
Melilla	49,95	32,19	5,18	10,22	12,28	-17,76	-27,01
MUJERES	29,48	26,32	25,59	0,89	-2,73	-3,16	-0,73
Andalucía	33,76	28,36	26,75	-1,81	-1,54	-5,40	-1,61
Aragón	33,69	31,89	23,59	-0,42	-12,36	-1,80	-8,30
P.Asturias	19,96	17,15	31,97	2,30	-7,98	-2,81	14,82
I.Balears	19,94	19,75	14,07	8,24	-5,61	-0,19	-5,68
Canarias	21,70	14,60	28,21	-7,02	-8,52	-7,10	13,61
Cantabria	42,64	14,91	24,08	5,69	18,49	-27,73	9,17
Castilla y León	38,24	31,26	30,28	10,08	6,16	-6,98	-0,98
Castilla-La Mancha	38,20	36,90	45,07	-1,63	-3,55	-1,30	8,17
Cataluña	32,23	25,19	26,77	6,52	-3,14	-7,04	1,58
C.Valenciana	26,98	32,81	23,99	-1,58	-3,50	5,83	-8,82
Extremadura	68,15	49,20	43,75	26,87	21,48	-18,95	-5,45
Galicia	29,30	38,99	26,27	-2,30	-10,64	9,69	-12,72
C.Madrid	22,88	19,19	20,77	-2,83	0,94	-3,69	1,58
R.Murcia	35,84	32,56	26,83	3,93	-3,71	-3,28	-5,73
C.F.Navarra	31,42	34,87	34,51	6,69	-2,58	3,45	-0,36
País Vasco	32,82	30,56	23,45	2,48	2,58	-2,26	-7,11
La Rioja	25,18	21,07	20,35	-3,64	-23,12	-4,11	-0,72
Ceuta	46,65	47,94	56,41	-15,87	-32,29	1,29	8,47
Melilla	82,82	72,80	64,55	4,23	17,71	-10,02	-8,25

FUENTE: INE. EPA
A-INF TRIM\6.15.TASPAROCCAA-EXTR

7. SALARIOS Y JORNADA DE TRABAJO

7.1. INCREMENTO SALARIAL EN CONVENIOS COLECTIVOS

Periodo	TOTAL		CONVENIOS DE EMPRESA		CONVENIOS DE OTRO ÁMBITO		INCREMENTO SALARIAL EN FUNCIÓN DEL AÑO DE INICIO DE LOS EFECTOS ECONÓMICOS (*) (**)					
	Pactado	Revisado (1)	Pactado	Revisado (1)	Pactado	Revisado (1)	Convenios con inicio de efectos económicos en el año			Convenios Plurianuales con inicio de efectos económicos anterior a cada año de referencia		
							Total	Empresa	Otro Ámbito	Total	Empresa	Otro Ámbito
2000	3,09	3,72	2,64	3,49	3,15	3,76						
2001	3,50	3,68	2,84	3,12	3,59	3,75						
2002	3,14	3,85	2,69	3,62	3,19	3,88						
2003	3,48	3,68	2,70	2,94	3,58	3,77						
2004	3,01	3,60	2,61	3,14	3,06	3,65						
2005	3,17	4,04	2,94	3,61	3,19	4,09	4,07	3,82	4,10	4,02	3,44	4,09
2006	3,29	3,59	2,92	3,15	3,34	3,65	3,64	3,26	3,69	3,57	3,10	3,63
2007	3,14	4,21	2,70	3,57	3,20	4,28	4,54	3,98	4,58	3,94	3,42	4,03
2008	3,60	3,60	3,09	3,09	3,65	3,65	3,79	3,40	3,83	3,49	2,94	3,56
2009	2,25	2,24	2,17	2,17	2,26	2,25	1,70	2,04	1,65	2,44	2,24	2,46
2010	1,48	2,16	1,26	1,99	1,50	2,18	1,59	1,53	1,60	2,35	2,19	2,36
2011	1,98	2,29	1,63	1,97	2,02	2,32	1,35	1,27	1,36	2,62	2,32	2,64
2012	1,00	1,16	1,17	1,48	0,98	1,13	0,43	0,44	0,43	1,43	1,59	1,41
2013	0,53	0,53	0,54	0,55	0,53	0,53	-0,05	-2,35	0,29	0,56	0,77	0,54
2014	0,50	0,50	0,37	0,37	0,51	0,52	0,37	0,47	0,36	0,60	0,26	0,64
2015	0,69	0,71	0,45	0,46	0,71	0,73	0,40	0,44	0,40	0,86	0,68	0,87
2016(p)	1,00	1,02	0,77	0,84	1,02	1,04	0,96	0,94	0,96	1,04	0,94	1,05
2017(p)	1,47	1,48	1,20	1,23	1,49	1,49						
Convenios con efectos económicos en 2016, registrados hasta FEBRERO 2016	1,23		1,08		1,24		1,38	1,91	1,34	1,22	1,07	1,23
Convenios con efectos económicos en 2017, registrados hasta FEBRERO 2017	1,51		1,23		1,53		1,56	0,48	2,07	1,51	1,25	1,53

(*) De 2000 a 2010 corresponde con cifras de incrementos en "convenios de nueva firma" y "revisados" publicados en cuadro 1-CR de estadística anual de CCT.

(**) Los convenios registrados a partir de 2014 se clasifican en función del año de firma, en el año de referencia o en años anteriores al de referencia, con independencia del año de inicio de los efectos económicos.

(¹) Los incrementos salariales "revisados" incorporan los efectos de las revisiones por cláusulas de garantía salarial.

(p) Dato provisional. En estos datos se han incorporado los convenios cuya información sobre efectos económicos conocidos se ha registrado hasta FEBRERO de 2018.

FUENTE: MEYSS. Estadística de Convenios Colectivos de Trabajo.

A-INF TRIM\7.1.INCREMSALCONV

Gráfico 34.- Incremento salarial pactado y revisado

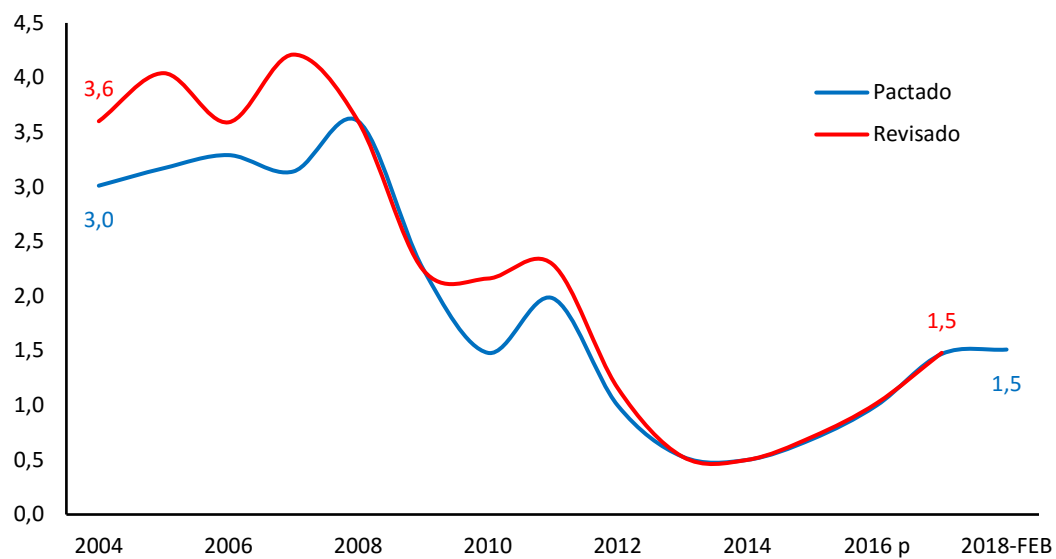

(p) Dato provisional.

FUENTE: MEYSS. Estadística de Convenios Colectivos de Trabajo.

A-INF TRIM\7.1.INCREMSALCONV

7.2. INCREMENTO SALARIAL REVISADO POR ÁMBITO FUNCIONAL E INSTITUCIONAL (¹)

	Convenios de Empresa					Convenios de ámbito superior a la empresa										
	Total	Empresa privada	Empresa pública	AGE y Seg.Social	Adm.autonómica y local	Total	Grupo de empresas				Sector local-comarcal	Sector provincial	Sector interprovincial			Sector nacional
							Total	Provincial	Autonómico	Interautonómico			Total	Autónomos	Interautónomos	
2005	3,61	3,65	3,20	7,02	2,23	4,09	3,81	3,50	3,57	3,95	4,20	4,19	3,59	3,59	4,04	4,09
2006	3,15	3,31	2,82	4,08	2,28	3,65	3,17	3,20	3,74	3,10	3,45	3,80	3,30	3,30	3,20	3,48
2007	3,57	3,98	3,30	2,33	2,45	4,28	4,09	3,42	3,05	4,35	4,53	4,51	3,54	3,52	4,50	4,09
2008	3,09	3,30	2,93	2,29	2,47	3,65	2,73	2,78	3,51	2,63	3,05	3,88	4,40	4,43	3,00	3,01
2009	2,17	1,97	2,80	2,40	2,50	2,25	2,10	2,14	2,27	2,09	2,33	2,43	2,22	2,22	2,00	1,93
2010	1,99	2,18	1,89	1,30	0,63	2,18	2,63	2,00	2,26	2,72	1,99	2,15	2,00	1,98	3,00	2,26
2011	1,97	2,41	0,85	0,03	0,46	2,32	2,04	1,74	1,50	2,09	0,79	2,58	2,15	2,15	2,40	1,97
2012	1,48	1,81	0,25	0,00	1,22	1,13	1,97	2,24	1,30	1,99	1,44	1,24	1,19	1,19	2,00	0,91
2013	0,55	0,73	0,12	0,00	0,00	0,53	0,56	0,50	0,24	0,59	1,18	0,57	0,67	0,67	0,60	0,40
2014	0,37	0,47	0,05	0,00	0,00	0,52	0,49	0,55	0,17	0,50	1,30	0,58	0,50	0,50	1,00	0,46
2015	0,46	0,55	0,07	0,00	0,02	0,73	0,53	0,40	0,49	0,53	1,24	0,75	0,79	0,79	1,00	0,68
2016*	0,83	0,81	0,94	1,00	0,92	1,04	0,85	0,99	0,87	0,84	1,30	1,02	1,18	1,18	1,60	1,00
Convenios con efectos económicos en 2016, registrados hasta FEBRERO 2017	1,08	1,09	0,94	0,00	0,94	1,24	0,87				0,00	1,23		1,26	1,20	1,26
Convenios con efectos económicos en 2017, registrados hasta FEBRERO 2018	1,23	1,24	1,10	0,00	0,79	1,53	1,05				0,00	1,79		1,39	0,00	1,44

(*) - Variación salarial revisada.

(¹) Los incrementos salariales "revisados" incorporan los efectos de las revisiones por cláusulas de garantía salarial.

FUENTE: MEYSS. Estadística de Convenios Colectivos de Trabajo.
A-INF TRIM\7.2.INCREMSALambito

7.3. INCREMENTO SALARIAL REVISADO POR SECTORES Y SALARIO MINIMO INTERPROFESIONAL ⁽¹⁾

PERIODO (1)	SALARIOS EN CONVENIO con efecto cláusula revisión					SALARIO MINIMO INTERPROFESIONAL*	
	Total	Agrario	Industria	Construcción	Servicios	Euros	Δ %
Incremento anual en %							
CNAE-1993							
1995	3,94	3,83	4,12	4,00	3,81	376,83	3,50
1996	3,82	4,11	3,86	3,98	3,70	390,18	3,50
1997	2,87	3,08	2,90	2,78	2,84	400,45	2,60
1998	2,56	3,01	2,39	2,35	2,62	408,93	2,10
1999	2,72	3,42	2,70	2,44	2,70	416,32	1,81
2000	3,72	3,85	3,87	3,62	3,65	424,80	2,04
2001	3,68	4,32	3,66	4,19	3,50	433,45	2,04
2002	3,85	3,91	4,06	3,65	3,78	442,20	2,02
2003	3,68	3,81	3,53	4,77	3,50	451,20	2,04
2004	3,60	4,00	3,59	4,44	3,35	460,50	2,06
2005	4,04	4,24	4,09	4,51	3,89	513,00*	4,52*
2006	3,59	4,08	3,66	3,62	3,49	540,90	5,44
2007	4,11	4,25	4,22	5,60	3,78	570,60	5,49
CNAE-2009 (2)							
2005	4,04	4,26	4,10	4,51	3,89	513,00*	4,52*
2006	3,59	4,12	3,66	3,62	3,49	540,90	5,44
2007	4,21	4,62	4,28	5,59	3,84	570,60	5,49
2008	3,60	3,95	3,39	3,62	3,64	600,00	5,15
2009	2,24	1,92	2,15	3,49	2,06	624,00	4,00
2010	2,16	2,20	2,33	1,61	2,21	633,30	1,49
2011	2,29	2,16	2,76	2,27	2,12	641,40	1,28
2012	1,16	1,23	1,26	1,48	1,08	641,40	0,00
2013	0,53	0,61	0,55	0,55	0,51	645,30	0,61
2014	0,50	0,72	0,59	0,09	0,50	645,30	0,00
2015	0,71	0,67	0,73	0,77	0,69	648,60	0,51
2016 (**)	1,03	0,94	1,13	0,88	1,01	655,20	1,02
Convenios con efectos económicos en 2016, registrados hasta FEBRERO 2017	1,23	0,90	1,42	0,90	1,16		
Convenios con efectos económicos en 2017, registrados hasta FEBRERO 2018	1,51	1,10	1,46	1,95	1,56		

(1) Los incrementos salariales "revisados" incorporan los efectos de las revisiones por cláusulas de garantía salarial.

(2) Los datos se proporcionan según agregaciones de la Clasificación Nacional de Actividades 2009 (CNAE-09), y están sometidos a posibles modificaciones por correcciones en los códigos asignados.

* En 2004, el SMI también se modificó en el mes de julio, siendo su cuantía de 490,80 € y un Δ en % del 6,6.

(**).- Datos provisionales

FUENTE: MEYSS. Estadística de Convenios Colectivos.

A-INF TRIM\7.3.INCREMSALARIAL

7.4 - COSTE LABORAL POR COMPONENTES *

PERIODO	COSTE TOTAL POR TRABAJADOR Y MES	COSTE SALARIAL				COSTE NO SALARIAL					
		(BASE 2008)					(BASE 2008)				
		TOTAL	Coste salarial ordinario	Coste salarial pagos extraordin.	Coste salarial pagos atrasados	Otros costes	Coste por percepcion. no salariales	Coste por cotizac. obligatorias	Subvenc. y bonificac. de la S.Social		
2003	2.039,9	1.490,3	1.290,9	178,4	21,1	518,4	67,5	466,6	15,6		
2004	2.103,9	1.533,8	1.318,7	196,0	19,1	536,2	73,4	479,8	16,9		
2005	2.164,7	1.572,0	1.352,7	196,8	22,5	556,2	80,7	493,8	18,3		
2006	2.266,5	1.647,0	1.427,7	195,4	23,9	583,2	84,6	516,7	18,2		
2007	2.359,2	1.713,2	1.487,8	201,1	24,2	607,1	91,0	535,5	19,5		
2008	2.431,9	1.800,0	1.561,2	208,5	30,3	631,9	98,4	552,3	18,7		
2009	2.516,8	1.858,0	1.611,2	219,8	27,0	658,8	113,2	565,4	19,8		
2010	2.527,0	1.875,2	1.615,5	233,6	26,1	651,7	104,5	567,2	20,0		
2011	2.556,8	1.894,8	1.630,7	234,6	29,5	661,9	109,8	572,7	20,6		
2012	2.540,3	1.883,5	1.638,9	217,7	26,9	656,7	102,5	571,6	17,4		
2013	2.544,1	1.883,8	1.633,7	225,6	24,4	660,4	96,3	574,8	10,7		
2014	2.536,0	1.881,9	1.633,7	223,9	24,3	654,1	81,3	583,8	11,0		
2015	2.551,7	1.902,4	1.639,7	232,7	29,9	649,3	73,9	590,1	14,6		
2016	2.541,3	1.897,5	1.636,1	228,8	32,6	643,8	70,7	588,1	14,9		
2017	2.547,4	1.900,1	1.639,2	229,6	31,3	647,3	67,9	593,0	13,7		
2015											
2016	IV T	2.671,4	2.026,1	1.641,5	352,1	32,6	645,2	73,8	590,9	19,4	
2016	I T	2.481,5	1.832,3	1.635,0	167,0	30,3	649,3	73,9	588,4	13,0	
2016	II T	2.589,1	1.943,0	1.630,5	272,7	39,8	646,1	74,2	586,0	14,1	
2016	III T	2.444,8	1.804,0	1.642,6	134,0	27,3	640,8	65,5	589,3	13,9	
2016	IV T	2.650,0	2.010,7	1.636,2	341,6	33,0	639,2	69,3	588,7	18,7	
2017	I T	2.481,8	1.829,1	1.635,5	164,8	28,8	652,6	74,5	590,0	11,9	
2017	II T	2.584,6	1.942,0	1.629,4	278,5	34,1	642,6	64,8	590,5	12,7	
2017	III T	2.454,3	1.809,1	1.650,1	130,8	28,2	645,2	62,3	595,5	12,6	
2017	IV T	2.668,8	2.020,1	1.641,9	344,2	34,0	648,7	70,1	596,0	17,4	
Variaciones con respecto al trimestre anterior en miles											
2016	IV T	205,2	206,7	-6,4	207,5	5,6	-1,5	3,8	-0,5	4,8	
2017	I T	-168,2	-181,6	-0,7	-176,7	-4,2	13,4	5,2	1,3	-6,9	
2017	II T	102,8	112,9	-6,1	113,7	5,3	-10,1	-9,6	0,5	0,9	
2017	III T	-130,3	-132,9	20,7	-147,7	-5,9	2,6	-2,5	5,0	-0,1	
2017	IV T	214,6	211,0	-8,2	213,4	5,8	3,6	7,7	0,6	4,8	
Variaciones con respecto al trimestre anterior en porcentaje											
2016	IV T	8,4	11,5	-0,4	154,8	20,6	-0,2	5,8	-0,1	34,5	
2017	I T	-6,3	-9,0	0,0	-51,7	-12,6	2,1	7,6	0,2	-36,7	
2017	II T	4,1	6,2	-0,4	69,0	18,3	-1,5	-12,9	0,1	7,4	
2017	III T	-5,0	-6,8	1,3	-53,0	-17,3	0,4	-3,9	0,8	-0,8	
2017	IV T	8,7	11,7	-0,5	163,1	20,7	0,6	12,4	0,1	37,9	
Variaciones con respecto a igual periodo del año anterior en miles											
2003		63,9	43,5	27,8	17,7	-2,0	17,8	5,9	13,2	1,3	
2004		60,9	38,2	34,0	0,8	3,4	20,0	7,3	14,0	1,3	
2005		101,8	75,0	75,0	-1,4	1,3	26,9	3,9	22,9	-0,1	
2006		92,7	66,2	60,1	5,7	0,4	23,9	6,4	18,8	1,3	
2007		72,7	86,9	73,4	7,4	6,1	24,8	7,3	16,7	-0,8	
2008		84,9	58,0	49,9	11,3	-3,3	27,0	14,8	13,2	1,1	
2009		10,2	17,2	4,3	13,8	-0,9	-7,1	-8,7	1,8	0,2	
2010		29,8	19,6	15,3	0,9	3,4	10,2	5,3	5,5	0,6	
2011		-16,5	-11,3	8,1	-16,9	-2,6	-5,2	-7,3	-1,1	-3,2	
2012		3,9	0,2	-5,2	7,9	-2,5	3,7	-6,2	3,1	-6,7	
2013		-8,1	-1,9	-0,1	-1,7	-0,1	-6,3	-14,9	9,0	0,4	
2014		15,7	20,5	6,1	8,8	5,6	-4,7	-7,5	6,3	3,6	
2015		-10,4	-4,9	-3,6	-3,9	2,7	-5,5	-3,2	-2,0	0,3	
2016		6,0	2,6	3,1	0,8	-1,3	3,4	-2,8	4,9	-1,3	
2015	IV T	32,6	34,3	12,7	15,7	5,9	-1,7	-4,1	6,4	4,0	
2016	I T	-5,9	0,6	-3,5	5,9	-1,8	-6,5	-4,6	-0,9	1,0	
2016	II T	-2,4	1,3	-4,1	-2,6	8,0	-3,7	0,0	-2,9	0,8	
2016	III T	-11,7	-5,9	-1,5	-8,5	4,1	-5,8	-3,5	-1,9	0,4	
2016	IV T	-21,4	-15,4	-5,3	-10,5	0,4	-6,0	-4,5	-2,2	-0,7	
2017	I T	0,2	-3,1	0,5	-2,2	-1,4	3,4	0,6	1,6	-1,2	
2017	II T	-4,5	-1,0	-1,1	5,8	-5,7	-3,5	-9,3	4,5	-1,3	
2017	III T	9,5	5,1	7,5	-3,2	0,8	4,4	-3,1	6,2	-1,3	
2017	IV T	18,9	9,4	5,7	2,7	1,0	9,5	0,8	7,3	-1,3	
Variaciones con respecto a igual periodo del año anterior en porcentajes											
2003		4,6	4,1	3,1	6,4	62,8	6,0	20,4	4,3	7,8	
2004		3,1	2,9	2,2	9,9	-9,4	3,4	8,7	2,8	8,5	
2005		2,9	2,5	2,6	0,4	18,0	3,7	10,0	2,9	8,0	
2006		4,7	4,8	5,5	-0,7	6,0	4,8	4,9	4,6	-0,4	
2007		4,1	4,0	4,2	2,9	1,5	4,1	7,6	3,6	7,1	
2008		3,1	5,1	4,9	3,7	25,1	4,1	8,1	3,1	-3,9	
2009		3,5	3,2	3,2	5,4	-10,9	4,3	15,1	2,4	5,7	
2010		0,4	0,9	0,3	6,3	-3,4	-1,1	-7,7	0,3	0,9	
2011		1,2	1,0	0,9	0,4	13,0	1,6	5,1	1,0	3,2	
2012		-0,6	-0,6	0,5	-7,2	-8,7	-0,8	-6,7	-0,2	-15,7	
2013		0,2	0,0	-0,3	3,6	-9,3	0,6	-6,1	0,5	-38,7	
2014		-0,3	-0,1	0,0	-0,8	-0,4	-1,0	-15,5	1,6	3,5	
2015		0,6	1,1	0,4	3,9	23,0	-0,7	-9,2	1,1	32,2	
2016		-0,4	-0,3	-0,2	-1,7	9,0	-0,8	-4,3	-0,3	2,4	
2017		0,2	0,1	0,2	0,3	-4,0	0,5	-3,9	0,8	-8,5	
2015	IV T	1,2	1,7	0,8	4,7	22,2	-0,3	-5,3	1,1	26,0	
2016	I T	-0,2	0,0	-0,2	3,7	-5,6	-1,0	-5,9	-0,2	8,0	
2016	II T	-0,1	0,1	-0,3	-0,9	25,2	-0,6	0,0	-0,5	5,8	
2016	III T	-0,5	-0,3	-0,1	-5,9	17,7	-0,9	-5,0	-0,3	2,7	
2016	IV T	-0,8	-0,8	-0,3	-3,0	1,1	-0,9	-6,1	-0,4	-3,7	
2017	I T	0,0	-0,2	0,0	-1,3	-4,7	0,5	0,8	0,3	-9,0	
2017	II T	-0,2	-0,1	-0,1	2,1	-14,3	-0,5	-12,6	0,8	-9,4	
2017	III T	0,4	0,3	0,5	-2,4	3,1	0,7	-4,8	1,1	-9,2	
2017	IV T	0,7	0,5	0,3	0,8	3,1	1,5	1,2	1,2	-6,9	

*.- Los datos para los años 2000 a 2007 corresponden a Estimaciones retrospectivas 2000-2007 (Base 2008)

FUENTE: INE, Encuesta Trimestral de Coste Laboral

A-INF TRIM\7.4.COSTE SALARIAL COMP

Gráfico 35.- Variación interanual en % de los Costes Salariales y No Salariales

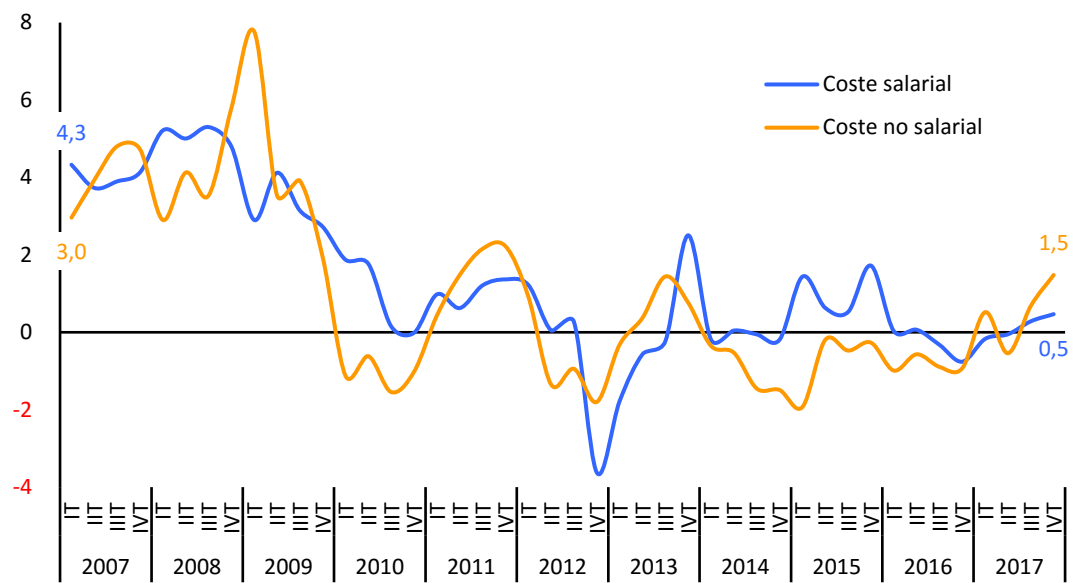

FUENTE: INE, Encuesta Trimestral de Coste Laboral

ESTADIST\COYUNTURA\7.4.COSTE SALARIAL COMP

7.4 BIS.-COSTE LABORAL POR SECTORES

PERIODO	COSTE TOTAL POR TRABAJADOR Y MES	COSTE SALARIAL					COSTE NO SALARIAL				
		(BASE 2008) - Adaptación a la CNAE-2009					(BASE 2008) - Adaptación a la CNAE-2009				
		TOTAL	Total	Industria	Construcción	Servicios	TOTAL	Total	Industria	Construcción	Servicios
EUROS	EUROS	Variación anual en %			EUROS	Variación anual en %					
2000	1.769,2	1.326,4				434,1					
2001	1.840,2	1.372,4	3,5	3,7	3,9	3,6	460,3	6,0	7,0	6,8	5,6
2002	1.921,3	1.425,4	3,9	4,7	4,1	3,8	489,0	6,2	5,0	6,8	6,9
2003	2.008,8	1.480,2	3,9	4,4	5,1	3,6	518,4	6,0	5,8	9,5	5,4
2004	2.070,0	1.520,9	2,8	3,3	4,2	2,5	536,2	3,4	4,1	7,9	2,2
2005	2.128,2	1.560,2	2,6	2,7	2,3	2,9	556,2	3,7	4,4	4,3	3,5
2006	2.230,1	1.647,0	4,8	3,5	2,4	6,3	583,1	4,8	4,7	4,5	6,2
2007	2.320,2	1.713,2	4,0	3,4	4,6	4,2	607,1	4,1	4,0	5,6	3,9
2008	2.431,9	1.800,0	5,1	4,8	6,3	5,0	631,9	4,1	3,3	6,3	4,7
2009	2.516,8	1.858,0	3,2	2,1	5,2	3,2	658,8	4,3	6,0	6,1	4,4
2010	2.527,0	1.875,2	0,9	2,9	0,8	0,5	651,7	-1,1	0,6	-1,4	-0,8
2011	2.556,8	1.894,8	1,0	2,8	2,5	0,5	661,9	1,6	-1,3	3,4	2,5
2012	2.540,3	1.883,5	-0,6	1,2	1,3	-1,1	656,7	-0,8	4,0	2,0	-1,7
2013	2.544,1	1.883,8	0,0	1,9	0,5	-0,4	660,4	0,6	1,4	0,4	0,8
2014	2.536,0	1.881,9	-0,1	1,5	0,7	-0,5	654,1	-1,0	0,7	-2,3	-1,0
2015	2.551,7	1.902,4	1,1	0,4	-0,6	1,4	649,3	-0,7	-2,6	-1,9	-0,1
2016	2.541,3	1.897,5	-0,2	0,4	-1,4	-0,3	643,8	-0,8	0,3	-2,3	-0,9
2017	2.547,4	1.900,1	0,1	0,6	-0,7	0,1	647,3	0,5	0,9	-0,7	0,5
2010											
IT	2.466,1	1.802,0	1,9	2,8	1,9	1,6	664,1	-1,1	0,6	-1,8	-0,7
II T	2.578,1	1.926,8	1,8	3,0	1,4	1,6	651,4	-0,6	1,1	-1,9	-0,1
III T	2.421,5	1.779,3	0,1	2,9	-0,9	-0,4	642,2	-1,5	-0,2	-0,9	-1,3
IV T	2.642,2	1.992,9	0,0	2,8	0,6	-0,7	649,3	-1,0	0,9	-0,8	-1,0
2011											
IT	2.486,6	1.819,6	1,0	3,0	2,3	0,3	667,0	0,4	-3,1	3,9	1,3
II T	2.599,8	1.938,8	0,6	3,1	3,2	-0,2	661,0	1,5	-2,6	2,5	2,8
III T	2.456,9	1.800,8	1,2	2,8	1,9	0,8	656,1	2,2	0,6	1,6	3,1
IV T	2.683,9	2.020,1	1,4	2,3	2,4	1,1	663,7	2,2	0,1	5,6	2,8
2012											
IT	2.515,0	1.841,9	1,2	1,9	1,3	1,0	673,2	0,9	4,6	4,4	0,2
II T	2.591,8	1.939,7	0,0	2,1	2,2	-0,5	652,1	-1,4	3,9	3,6	-2,6
III T	2.455,5	1.805,6	0,3	1,0	1,2	0,0	649,9	-0,9	4,0	0,7	-1,8
IV T	2.598,7	1.946,9	-3,6	-0,2	0,4	-4,7	651,8	-1,8	3,7	-0,9	-2,7
2013											
IT	2.480,2	1.809,2	-1,8	1,4	-0,5	-2,6	671,0	-0,3	1,7	-1,5	-0,2
II T	2.583,2	1.928,7	-0,6	1,8	1,5	-1,2	654,5	0,4	1,9	2,3	0,2
III T	2.460,6	1.801,4	-0,2	2,1	0,5	-0,8	659,2	1,4	3,6	-0,3	1,4
IV T	2.652,4	1.995,7	2,5	2,3	0,5	2,8	656,8	0,8	-1,5	1,2	1,7
2014											
IT	2.474,4	1.805,8	-0,2	1,4	0,0	-0,5	668,6	-0,4	-0,1	1,2	-0,3
II T	2.580,7	1.929,6	0,0	2,1	0,4	-0,3	651,1	-0,5	0,7	-5,5	-0,1
III T	2.450,1	1.800,5	-0,1	1,7	1,2	-0,4	649,6	-1,5	-0,8	-1,3	-1,4
IV T	2.638,8	1.991,8	-0,2	0,9	1,1	-0,5	647,0	-1,5	3,0	-3,5	-2,2
2015											
IT	2.487,4	1.831,7	1,4	0,6	1,0	1,7	655,7	-1,9	-2,6	-5,4	-1,4
II T	2.591,5	1.941,7	0,6	0,2	-1,4	0,9	649,8	-0,2	-2,2	0,9	0,2
III T	2.456,5	1.809,9	0,5	0,2	-0,1	0,7	646,6	-0,5	-2,1	-0,7	0,0
IV T	2.671,4	2.026,1	1,7	0,6	-1,9	2,3	645,3	-0,3	-3,4	-2,5	0,7
2016											
IT	2.481,5	1.832,3	0,0	1,0	-1,7	0,0	649,3	-1,0	-0,7	-3,5	-0,8
II T	2.589,1	1.943,0	0,1	0,4	-0,9	0,1	646,1	-0,6	0,3	-2,4	-0,6
III T	2.444,8	1.804,0	-0,3	-0,2	-1,5	-0,2	640,8	-0,9	0,6	-2,3	-1,1
IV T	2.650,0	2.010,7	-0,8	0,5	-1,6	-0,9	639,2	-0,9	0,9	-0,9	-1,3
2017											
IT	2.481,8	1.829,1	-0,2	0,8	-1,0	-0,3	652,6	0,5	1,1	-1,8	0,6
II T	2.584,6	1.942,0	-0,1	0,3	-1,1	0,0	642,6	-0,5	0,9	-1,2	-0,9
III T	2.454,3	1.809,1	0,3	0,2	-0,3	0,3	645,2	0,7	0,4	0,4	0,7
IV T	2.668,8	2.020,1	0,5	1,0	-0,3	0,4	648,7	1,5	1,1	-0,1	1,7

FUENTE: INE, Encuesta Trimestral de Coste Laboral

ESTADIST\COYUNTURA\7.4BIS.COSTESALARIAL

7.5. EVOLUCIÓN SALARIAL SEGÚN EDAD, ESTUDIOS, SECTOR Y TIPO DE CONTRATO.

	2010		2011		2012		2013		2014		2015	
	Total	% s/ el Salario bruto anual	Total	% s/ el Salario bruto anual	Total	% s/ el Salario bruto anual	Total	% s/ el Salario bruto anual	Total	% s/ el Salario bruto anual	Total	% s/ el Salario bruto anual
Salario bruto anual	22.790,20	100,00	22.899,35	100,00	22.726,44	100,00	22.697,86	100,00	22.858,17	100,00	23.106,30	100,00
Menos de 20 años*	10.208,70	44,79	8.148,49	35,58	7.427,72	32,68	7.456,60	32,85	7.732,36	33,83	7.526,91	32,58
De 20 a 24 años	13.349,15	58,57	12.210,47	53,32	11.296,43	49,71	10.668,30	47,00	11.835,07	51,78	11.228,51	48,60
De 25 a 29 años	17.637,97	77,39	16.938,06	73,97	16.244,38	71,48	15.587,21	68,67	16.305,61	71,33	16.046,47	69,45
De 30 a 34 años	21.274,68	93,35	20.782,77	90,76	20.201,98	88,89	19.452,11	85,70	20.208,67	88,41	19.597,57	84,81
De 35 a 39 años	23.219,24	101,88	23.136,49	101,04	22.927,66	100,89	22.522,09	99,23	22.920,46	100,27	22.397,04	96,93
De 40 a 44 años	24.336,99	106,79	24.598,45	107,42	24.157,21	106,30	23.973,45	105,62	24.132,53	105,58	24.238,98	104,90
De 45 a 49 años	25.156,71	110,38	25.265,23	110,33	24.689,67	108,64	24.781,25	109,18	25.078,78	109,71	25.063,81	108,47
De 50 a 54 años	26.604,42	116,74	26.522,82	115,82	25.930,82	114,10	25.748,79	113,44	25.819,99	112,96	25.928,89	112,22
De 55 a 59 años	28.234,60	123,89	27.846,00	121,60	27.166,96	119,54	27.406,12	120,74	27.360,02	119,69	27.457,14	118,83
De 60 a 64 años	22.624,93	99,27	22.877,58	99,90	22.290,64	98,08	22.626,56	99,69	24.091,36	105,39	24.716,04	106,97
Sin estudios	15.479,21	67,92										
Primaria	17.064,08	74,87										
Secundarios I	17.727,22	77,78										
Secundarios II	22.691,68	99,57										
Form.Prof. (grado medio)	20.385,50	89,45										
Form.Prof. (grado superior) universitarios o equivalentes	23.676,49	103,89										
Licenciados, ingenier.sup. y doctorados	29.104,17	127,70										
	35.864,81	157,37										
Industria	25.376,58	111,35	25.871,95	112,98	26.122,44	114,94	26.639,19	117,36	26.997,40	118,11	27.103,53	117,30
Construcción	21.962,13	96,37	22.541,00	98,44	22.686,24	99,82	22.720,53	100,10	22.608,41	98,91	22.660,82	98,07
Servicios	22.331,91	97,99	22.314,79	97,45	22.039,60	96,98	21.920,19	96,57	22.077,07	96,58	22.367,40	96,80
Tiempo completo	25.944,66	113,84	25.970,86	113,41	26.095,51	114,82	26.345,72	116,07	26.965,35	117,97	27.039,01	117,02
Tiempo parcial	10.379,31	45,54	10.442,90	45,60	10.321,63	45,42	10.056,10	44,30	9.794,79	42,85	10.065,18	43,56
Indefinido	24.564,70	107,79	24.494,60	106,97	24.277,06	106,82	24.333,43	107,21	24.746,47	108,26	24.561,81	106,30
Duración determinada	16.693,71	73,25	16.463,14	71,89	15.893,55	69,93	15.433,14	67,99	15.680,55	68,60	16.422,50	71,07

* Dato no significativo.

FUENTE: INE. Encuesta Estructura Salarial.

A-INF TRIM\7.5.EVOLUCIÓN SALARIO BRUTO

Gráfico 36.- Evolución del salario bruto anual según edades

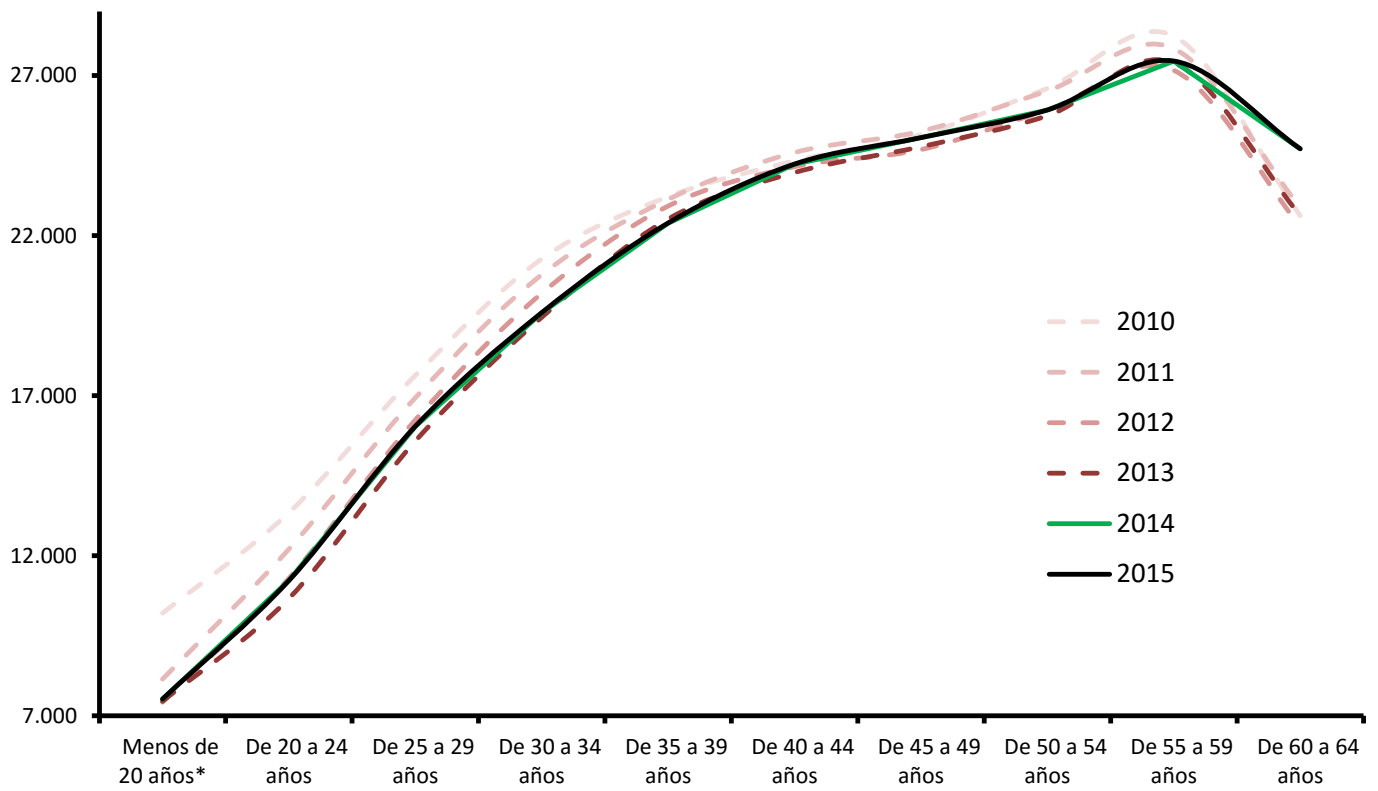

* Dato no significativo

FUENTE: INE. Encuesta Estructura Salarial.
A-INF TRIM\7.5.EVOLUCIÓN SALARIO BRUTO

7.5.BIS. EVOLUCIÓN SALARIAL SEGÚN OCUPACIONES.

	2010		2011		2012		2013		2014		2015	
	Total	% s/ el Salario bruto anual	Total	% s/ el Salario bruto anual	Total	% s/ el Salario bruto anual	Total	% s/ el Salario bruto anual	Total	% s/ el Salario bruto anual	Total	% s/ el Salario bruto anual
Salario bruto anual	22.790,20	100,00	22.899,35	100,00	22.726,44	100,00	22.697,86	100,00	22.858,17	100,00	23.106,30	100,00
A. Directores y gerentes	56.602,81	248,36	54.396,44	237,55	53.165,69	233,94	51.594,26	227,31	52.512,99	229,73	51.645,86	223,51
B. Técnicos y profesionales científicos e intelectuales de la salud y la enseñanza	31.054,93	136,26	30.087,55	131,39	29.460,87	129,63	29.807,74	131,32	28.838,91	126,16	29.669,62	128,40
C. Otros técnicos y profesionales científicos e intelectuales	35.196,58	154,44	34.368,77	150,09	34.975,77	153,90	35.885,97	158,10	37.100,54	162,31	36.287,87	157,05
D. Técnicos, profesionales de apoyo	27.914,00	122,48	28.176,89	123,05	28.360,42	124,79	28.501,99	125,57	28.232,05	123,51	28.943,22	125,26
E. Empleados de oficina que no atienden al público	21.245,68	93,22	21.646,35	94,53	21.228,39	93,41	20.983,35	92,45	20.852,87	91,23	21.331,32	92,32
F. Empleados de oficina que atienden al público	17.876,82	78,44	18.013,83	78,67	17.751,84	78,11	17.864,17	78,70	18.642,82	81,56	18.390,82	79,59
G. Trabajadores de los servicios de restauración y comercio	14.740,52	64,68	14.562,06	63,59	14.442,36	63,55	14.642,94	64,51	14.501,66	63,44	14.698,91	63,61
H. Trabajadores de los servicios de salud y el cuidado de personas	15.864,62	69,61	15.767,31	68,85	15.169,70	66,75	15.240,88	67,15	14.971,15	65,50	15.494,52	67,06
I. Trabajadores de los servicios de protección y seguridad	26.409,57	115,88	26.474,05	115,61	25.603,83	112,66	25.711,40	113,28	25.727,47	112,55	27.421,15	118,67
J. Trabajadores cualificados en el sector agrícola, ganadero, forestal y pesquero	17.752,13	77,89	17.935,07	78,32	17.528,06	77,13	18.217,14	80,26	18.273,16	79,94	18.600,98	80,50
K. Trabajadores cualificados de la construcción, excepto operadores de máquinas	19.216,16	84,32	19.253,58	84,08	19.525,05	85,91	19.463,18	85,75	19.347,85	84,64	20.114,27	87,05
L. Trabajadores cualificados de las industrias manufactureras, excepto operadores de instalaciones y máquinas	22.034,75	96,69	22.029,94	96,20	21.798,65	95,92	21.789,75	96,00	22.539,50	98,61	22.384,48	96,88
M. Operadores de instalaciones y maquinaria fijas, y montadores	21.165,13	92,87	21.707,59	94,80	21.708,19	95,52	22.464,69	98,97	23.404,36	102,39	23.108,95	100,01
N. Conductores y operadores de maquinaria móvil	19.786,19	86,82	20.157,54	88,03	20.051,99	88,23	19.934,16	87,82	20.131,11	88,07	20.048,37	86,77
O. Trabajadores no cualificados en servicios (excepto transportes)	12.551,50	55,07	12.945,54	56,53	12.819,51	56,41	12.601,53	55,52	12.199,99	53,37	12.700,70	54,97
P. Peones de la agricultura, pesca, construcción, industrias manufactureras y transportes	16.048,15	70,42	16.053,35	70,10	15.939,96	70,14	15.888,96	70,00	15.772,51	69,00	16.209,08	70,15

FUENTE: INE. Encuesta Estructura Salarial.
A-INF TRIM\7.5.bis.EVOLUCIÓN SALocupaciones

Gráfico 37.- Evolución del salario bruto anual según ocupaciones, en 2014 y 2015

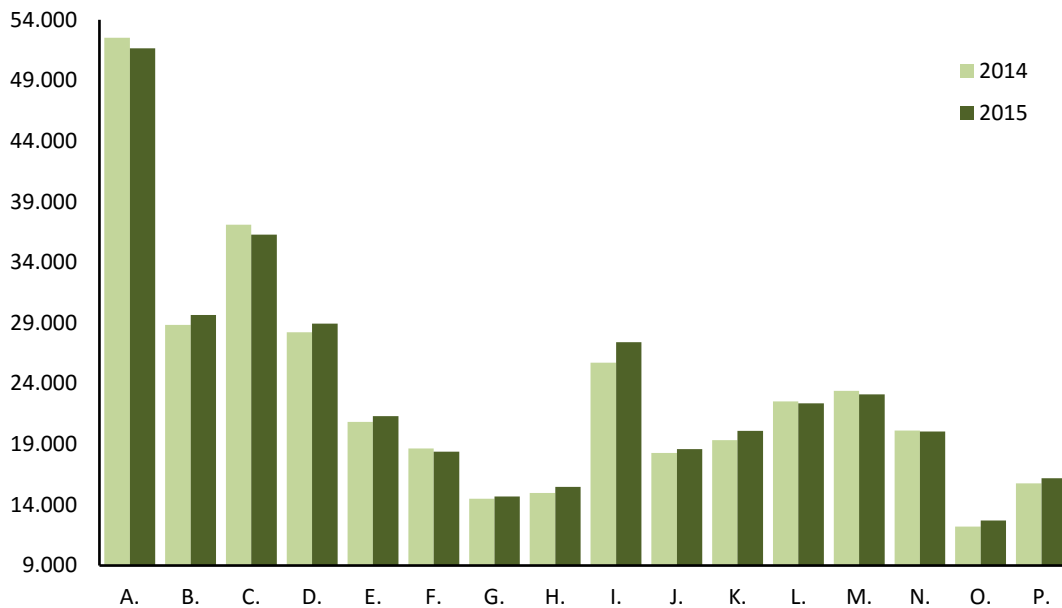

FUENTE: INE. Encuesta Estructura Salarial.

- A. Directores y gerentes
- B. Técnicos y profesionales científicos e intelectuales de la salud y la enseñanza
- C. Otros técnicos y profesionales científicos e intelectuales
- D. Técnicos, profesionales de apoyo
- E. Empleados de oficina que no atienden al público
- F. Empleados de oficina que atienden al público
- G. Trabajadores de los servicios de restauración y comercio
- H. Trabajadores de los servicios de salud y el cuidado de personas
- I. Trabajadores de los servicios de protección y seguridad
- J. Trabajadores cualificados en el sector agrícola, ganadero, forestal y pesquero
- K. Trabajadores cualificados de la construcción, excepto operadores de máquinas
- L. Trabajadores cualificados de las industrias manufactureras, excepto operadores de instalaciones y máquinas
- M. Operadores de instalaciones y maquinaria fijas, y montadores
- N. Conductores y operadores de maquinaria móvil
- O. Trabajadores no cualificados en servicios (excepto transportes)
- P. Peones de la agricultura, pesca, construcción, industrias manufactureras y transportes

A-INF TRIM(7.5.bis.EVOLUCIÓN SALocupaciones

7.6. DIFERENCIAS SALARIALES POR SEXO SEGÚN EDAD, SECTOR Y TIPO DE CONTRATO.

AÑO 2015

	TOTAL	HOMBRES	MUJERES	Diferencia salarial en % Mujeres/Varones
TOTAL	23.106,30	25.992,76	20.051,58	-22,86
Menos de 20 años*	7.526,91	8.585,60		
De 20 a 24 años	11.228,51	12.706,37	9.690,75	-23,73
De 25 a 29 años	16.046,47	17.275,91	14.853,58	-14,02
De 30 a 34 años	19.597,57	21.479,00	17.679,61	-17,69
De 35 a 39 años	22.397,04	24.769,60	19.924,75	-19,56
De 40 a 44 años	24.238,98	27.033,74	21.246,22	-21,41
De 45 a 49 años	25.063,81	28.391,07	21.453,15	-24,44
De 50 a 54 años	25.928,89	29.600,11	22.115,50	-25,29
De 55 a 59 años	27.457,14	31.601,99	22.822,24	-27,78
De 60 a 64 años	24.716,04	27.748,31	21.218,54	-23,53
De 65 y más años	22.280,44	29.526,67	15.196,83	-48,53
Industria	27.103,53	28.663,97	22.490,62	-21,54
Construcción	22.660,82	23.113,93	20.060,54	-13,21
Servicios	22.367,40	25.497,29	19.837,10	-22,20
Tiempo completo	27.039,01	28.509,14	25.045,91	-12,15
Tiempo parcial	10.065,18	10.538,84	9.851,64	-6,52
Indefinido	24.561,81	27.825,63	21.063,25	-24,30
Duración determinada	16.422,50	17.274,93	15.571,82	-9,86

* Dato no significativo

FUENTE: INE. Encuesta de Estructura Salarial

A-INF TRIM\7.6SALARIO BRUTO

7.7. SALARIO BRUTO ANUAL POR COMUNIDADES AUTÓNOMAS Y EDADES 2015

	Todas las edades	Menos de 25 años	De 25 a 34 años	De 35 a 44 años	De 45 a 54 años	55 y más años
Total Nacional	23.106,30	11.039,53	18.251,51	23.335,61	25.474,81	26.327,00
Andalucía	21.381,03	*10.114,22	15.910,78	21.004,85	23.954,65	26.707,28
Aragón	22.327,18	*11.816,64	17.607,52	22.203,58	24.288,67	25.463,90
P.Asturias	22.826,06	*11.797,1	18.246,18	22.149,75	24.585,41	25.684,88
I.Balears	21.395,42	*13.338,74	17.103,89	21.306,05	24.772,09	23.837,34
Canarias	19.856,61	*11.977,74	14.968,51	20.029,07	22.148,07	23.185,89
Cantabria	21.856,81	**	16.777,96	20.930,28	24.611,36	24.616,98
Castilla y León	21.296,10	*10.685,78	17.231,94	21.055,82	22.897,10	23.741,06
Castilla-La Mancha	20.670,55	*9.948,37	16.359,72	20.436,22	22.559,52	25.316,10
Cataluña	24.321,57	11.051,99	19.901,30	24.779,02	26.887,21	26.939,09
C.Valenciana	20.935,41	*9.267,67	16.366,38	21.105,20	22.776,91	24.328,09
Extremadura	19.564,49	*9.082,63	14.680,06	19.103,02	21.451,06	24.638,51
Galicia	20.624,55	*10.343,81	16.753,69	20.223,00	22.594,86	23.669,27
C.Madrid	26.448,04	11.663,75	20.929,18	27.549,20	29.485,14	29.112,45
R.Murcia	20.928,98	*10.295,57	16.076,98	21.167,10	22.978,53	25.232,81
C.F.Navarra	24.863,98	*13.550,62	20.457,99	25.126,08	27.286,62	26.210,43
País Vasco	27.571,31	*12.174,76	22.437,22	27.748,68	29.469,78	30.319,10
La Rioja	21.756,79	*10.928,57	17.673,78	21.744,37	23.987,34	24.730,65

* El número de observaciones muestrales está comprendido entre 100 y 500, por lo que la cifra está sujeta a gran variabilidad.

** No se facilita el dato correspondiente por ser el número de observaciones muestrales inferior a 100

FUENTE: INE. Encuesta de Estructura salarial

A-INF TRIM\7.7.SAL-BRUTO-CCAA

7.8.-Nº MEDIO HORAS HABITUALMENTE TRABAJADAS A LA SEMANA POR LOS OCUPADOS POR SEXO Y SITUACIÓN PROFESIONAL *

PERIODO	AMBOS SEXOS						HOMBRES						MUJERES					
	TOTAL	trabajad. por cuenta propia	ASALARIADOS			otra situación	TOTAL	trabajad. por cuenta propia	ASALARIADOS			otra situación	TOTAL	trabajad. por cuenta propia	ASALARIADOS			otra situación
			Total	Sector público	Sector privado				Total	Sector público	Sector privado				Total	Sector público	Sector privado	
Valores absolutos (horas)																		
1999	40,3	45,7	38,8	37,2	39,3	37,9	42,2	47,4	40,5	38,2	41,1	41,3	36,9	41,6	35,9	36,1	35,8	31,7
2000	40,2	45,6	38,8	37,2	39,3	39,0	42,1	47,4	40,6	38,1	41,1	43,9	36,9	41,3	36,0	36,2	36,0	30,5
2001	40,1	45,5	38,8	36,9	39,2	36,8	42,0	47,2	40,5	37,9	41,1	39,8	36,8	41,3	35,9	35,9	35,9	31,0
2002	39,9	45,4	38,7	36,9	39,1	34,6	41,8	47,0	40,4	38,0	40,9	40,2	36,9	41,6	36,0	35,9	36,1	28,9
2003	39,7	45,0	38,6	36,8	39,0	36,5	41,7	46,7	40,4	37,8	40,9	39,7	36,6	41,2	35,9	35,7	35,9	31,9
2004	39,6	45,1	38,5	36,6	38,9	31,9	41,7	46,8	40,4	37,7	40,9	34,9	36,5	41,3	35,8	35,6	35,8	28,7
2005	39,5	44,6	38,5	36,3	38,9	36,6	42,1	47,0	40,9	37,4	41,5	38,9	35,7	39,3	35,1	35,2	35,1	33,5
2006	39,4	44,9	38,3	36,2	38,8	38,8	42,1	47,3	40,8	37,4	41,4	43,3	35,7	39,9	35,1	35,1	35,1	31,4
2007	39,4	44,9	38,3	36,2	38,7	40,7	41,9	47,1	40,7	37,3	41,3	47,2	35,8	40,3	35,1	35,2	35,1	27,3
2008	39,2	44,9	38,1	36,1	38,5	38,1	41,8	47,1	40,6	37,3	41,1	40,1	35,7	40,1	35,1	35,1	35,0	33,9
2009	38,9	45,3	37,7	36,2	38,1	37,7	41,6	47,4	40,2	37,4	40,8	40,3	35,5	41,2	34,8	35,2	34,6	30,8
2010	38,7	45,5	37,4	36,3	37,7	37,4	41,4	47,6	39,9	37,3	40,5	38,3	35,4	41,5	34,6	35,4	34,4	36,4
2011	38,5	45,5	37,2	36,3	37,4	37,6	41,1	47,5	39,7	37,4	40,2	40,0	35,2	41,5	34,4	35,7	34,0	36,0
2012	38,2	45,0	36,9	36,8	37,0	35,0	40,9	47,0	39,5	37,8	39,9	34,3	35,0	41,2	34,2	36,1	33,6	33,7
2013	38,1	45,3	36,7	37,0	36,6	37,8	40,8	47,2	39,2	37,9	39,5	35,7	34,9	41,7	33,9	36,3	33,2	38,0
2014	38,0	45,4	36,6	37,0	36,4	36,5	40,8	47,5	39,2	37,9	39,5	40,8	34,7	41,4	33,8	36,3	33,0	31,0
2015	37,9	45,1	36,6	36,8	36,5	35,4	40,6	47,2	39,1	37,7	39,4	35,6	34,7	40,9	33,9	36,1	33,2	35,0
2016	37,8	45,2	36,5	36,7	36,5	36,5	40,4	47,1	38,9	37,6	39,2	36,9	34,8	41,6	33,9	36,0	33,3	36,5
2017	37,7	45,1	36,5	36,6	36,5	38,7	40,3	47,0	38,9	37,4	39,2	38,1	34,8	41,5	34,0	36,0	33,4	39,1
2015																		
IV Trim.	37,8	45,0	36,5	36,7	36,5	35,2	40,5	47,0	39,0	37,7	39,3	35,6	34,7	41,2	33,9	35,9	33,3	34,0
2016																		
I Trim.	37,7	44,9	36,4	36,6	36,3	36,9	40,3	47,0	38,8	37,6	39,0	36,6	34,6	41,0	33,8	35,8	33,2	38,0
II Trim.	37,7	45,2	36,5	36,7	36,4	30,7	40,3	47,0	38,9	37,6	39,1	30,3	34,7	41,9	33,8	35,9	33,2	31,1
III Trim.	38,0	45,4	36,7	36,8	36,7	37,3	40,4	47,1	39,0	37,6	39,3	36,8	35,2	42,1	34,3	36,2	33,7	37,8
IV Trim.	37,7	45,2	36,5	36,7	36,4	41,0	40,4	47,2	38,9	37,6	39,2	44,0	34,7	41,5	33,8	36,0	33,2	39,0
2017																		
I Trim.	37,6	45,1	36,3	36,5	36,3	39,5	40,1	46,7	38,7	37,3	39,0	38,3	34,6	41,8	33,7	35,8	33,1	40,6
II Trim.	37,6	45,0	36,4	36,5	36,4	37,4	40,2	46,8	38,8	37,4	39,1	35,1	34,6	41,3	33,8	35,8	33,2	39,1
III Trim.	38,0	45,2	36,8	36,7	36,8	38,1	40,4	47,1	39,0	37,4	39,3	37,5	35,1	41,5	34,3	36,2	33,8	38,4
IV Trim.	37,7	45,2	36,5	36,6	36,5	39,7	40,3	47,2	38,9	37,3	39,2	41,6	34,7	41,3	34,0	36,0	33,4	38,2
Variaciones con respecto al trimestre anterior																		
2016																		
IV Trim.	-0,3	-0,2	-0,2	-0,1	-0,3	3,7	0,0	0,1	-0,1	0,0	-0,1	7,2	-0,5	-0,6	-0,5	-0,2	-0,5	1,2
2017																		
I Trim.	-0,1	-0,1	-0,2	-0,2	-0,1	-1,5	-0,3	-0,5	-0,2	-0,3	-0,2	-5,7	-0,1	0,3	-0,1	-0,2	-0,1	1,6
II Trim.	0,0	-0,1	0,1	0,0	0,1	-2,1	0,1	0,1	0,1	0,1	0,1	-3,2	0,0	-0,5	0,1	0,0	0,1	-1,5
III Trim.	0,4	0,2	0,4	0,2	0,4	0,7	0,2	0,3	0,2	0,0	0,2	2,4	0,5	0,2	0,5	0,4	0,6	-0,7
IV Trim.	-0,3	0,0	-0,3	-0,1	-0,3	1,6	-0,1	0,1	-0,1	-0,1	-0,1	4,1	-0,4	-0,2	-0,3	-0,2	-0,4	-0,2
Variaciones con respecto a igual periodo del año anterior																		
2004	-0,1	0,1	-0,1	-0,1	-0,1	-4,7	0,0	0,2	0,0	-0,2	0,0	-4,8	-0,1	0,2	-0,1	-0,1	-0,1	-3,2
2005	-0,1	-0,5	0,0	-0,4	0,0	4,8	0,4	0,2	0,5	-0,3	0,6	4,0	-0,8	-2,0	-0,6	-0,4	-0,7	4,8
2006	-0,1	0,3	-0,1	-0,1	-0,1	2,1	0,0	0,3	-0,1	-0,1	-0,1	4,4	0,0	0,6	0,0	-0,1	0,0	-2,1
2007	-0,1	0,0	-0,1	0,0	-0,1	2,0	-0,1	-0,2	-0,1	-0,1	-0,1	3,9	0,1	0,4	0,0	0,1	0,0	-4,1
2008	-0,2	0,0	-0,2	0,0	-0,2	-2,7	-0,1	0,0	-0,1	0,0	-0,2	-7,1	-0,1	-0,2	-0,1	-0,1	-0,1	6,6
2009	-0,3	0,5	-0,4	0,1	-0,4	-0,4	-0,2	0,3	-0,4	0,1	-0,3	0,2	-0,1	1,1	-0,3	0,0	-0,4	-3,1
2010	-0,1	0,2	-0,3	0,1	-0,3	-0,3	-0,2	0,2	-0,3	0,0	-0,3	-2,1	-0,1	0,3	-0,1	0,3	-0,3	5,6
2011	-0,2	-0,1	-0,3	0,0	-0,4	0,2	-0,2	0,0	-0,2	0,0	-0,3	1,7	-0,2	0,0	-0,2	0,2	-0,4	-0,4
2012	-0,3	-0,4	-0,3	0,5	-0,4	-2,6	-0,2	-0,5	-0,2	0,4	-0,3	-5,6	-0,2	-0,3	-0,3	0,4	-0,4	-2,3
2013	-0,2	0,3	-0,3	0,2	-0,4	2,9	-0,1	0,2	-0,3	0,1	-0,4	1,3	-0,1	0,4	-0,3	0,2	-0,4	4,3
2014	-0,1	0,1	-0,1	0,0	-0,1	-1,3	0,0	0,3	0,0	0,0	0,0	5,2	-0,2	-0,3	-0,1	0,0	-0,1	-7,0
2015	-0,1	-0,3	0,0	-0,2	0,1	-1,2	-0,3	-0,3	-0,2	-0,1	-0,2	-5,2	0,0	-0,5	0,1	-0,2	0,2	4,0
2016	-0,1	0,1	0,0	-0,1	-0,1	1,1	-0,2	-0,1	-0,1	-0,1	-0,2	1,3	0,1	0,7	0,0	-0,1	0,1	1,5
2017	-0,1	0,0	0,0	-0,1	0,1	2,2	-0,1	-0,1	0,0	-0,3	0,0	1,2	-0,1	-0,2	0,0	0,0	0,0	2,6
2015																		
IV Trim.	0,0	-0,2	0,0	-0,3	0,2	-2,6	-0,2	-0,4	-0,1	-0,1	-0,1	-1,9	0,2	0,2	0,2	-0,3	0,4	-4,1
2016																		
I Trim.	0,0	0,0	0,0	-0,2	0,0	2,0	-0,2	-0,2	-0,2	-0,1	-0,3	4,5	0,2	0,6	0,2	-0,2	0,3	-1,1
II Trim.	-0,1	0,1	0,0	-0,1	-0,1	-7,2	-0,3	-0,3	-0,2	-0,1	-0,3	-6,3	0,1	1,1	0,0	-0,2	0,1	-8,4
III Trim.	-0,1	0,2	-0,1	-0,2	-0,1	3,8	-0,2	-0,1	-0,1	-0,1	-0,1	-1,2	0,2	0,8	0,1	-0,1	0,1	10,4
IV Trim.	-0,1	0,2	0,0	0,0	-0,1	5,8	-0,1	0,2	-0,1	-0,1	-0,1	8,4	0,0	0,3	-0,1	0,1	-0,1	5,0
2017																		
I Trim.	-0,1	0,2	-0,1	-0,1	0,0	2,6	-0,2	-0,3	-0,1	-0,3	0,0	1,7	0,0	0,8	-0,1	0,0	-0,1	2,6
II Trim.	-0,1	-0,2	-0,1	-0,2	0,0	6,7	-0,1	-0,2	-0,1	-0,2	0,0	4,8	-0,1	-0,6	0,0	-0,1	0,0	8,0
III Trim.	0,0	-0,2	0,1	-0,1	0,1	0,8	0,0	0,0	0,0	-0,2	0,0	0,7	-0,1	-0,6	0,0	0,0	0,1	0,6
IV Trim.	0,0	0,0	0,1	-0,1	0,1	-1,3	-0,1	0,0	0,0	-0,3	0,0	-2,4	0,0	-0,2	0,2	0,0	0,2	-0,8

(*) Los datos 2002/2013 corresponden a la serie revisada incorporando la nueva base poblacional de la EPA actualizada con las nuevas estimaciones de población y hogares derivadas del Censo de Población y Viviendas de 2011, en sustitución de la basada en el Censo 2001.

FUENTE: INE. EPA

8. LA PROTECCIÓN POR DESEMPLEO

8.1.- BENEFICIARIOS DE PRESTACIONES POR DESEMPLEO Y TASAS DE COBERTURA

PERIODO	TOTAL SISTEMAS	BENEFICIARIOS DE PRESTACIONES						TASAS DE COBERTURA (3)	
		SISTEMA GENERAL			RENDA ACTIVA DE INSERCIÓN	Nivel asistencial	Programa de Activación para el Empleo	Brutas (1)	Netas (2)
		Total	Prestaciones nivel contributivo	Subsidio nivel asistencial					
Valores del periodo									
En unidades									
1999	1.051.756	841.106	440.798	400.308	---	210.650			
2000	1.042.665	814.529	446.678	367.851	3.966	224.170		50,9	63,5
2001	1.099.577	858.330	501.258	357.072	7.752	233.495		52,5	64,7
2002	1.195.392	919.994	565.902	354.092	50.777	224.621		56,6	68,5
2003	1.206.687	988.329	630.443	357.886	16.325	202.033		59,9	71,6
2004	1.262.392	1.025.888	663.154	362.734	39.253	197.251		60,6	72,1
2005	1.295.200	1.054.268	687.033	367.235	49.666	191.265		63,7	75,2
2006	1.330.432	1.094.223	720.384	373.839	51.346	184.863		67,8	80,1
2007	1.421.480	1.180.690	780.205	400.485	65.600	175.190		80,0	86,2
2008	1.814.632	1.580.799	1.100.879	479.920	67.567	166.266			
2009	2.681.223	2.426.770	1.624.792	801.979	95.543	158.910			
2010	3.042.739	2.763.299	1.471.831	1.291.468	125.680	153.761		78,4	
2011	2.845.652	2.512.139	1.328.020	1.184.119	186.316	147.197		70,7	
2012	2.942.061	2.568.085	1.381.261	1.186.824	233.773	140.203		65,8	
2013	2.865.153	2.491.558	1.310.915	1.180.643	240.252	133.343		62,3	
2014	2.542.977	2.153.045	1.059.799	1.093.246	261.788	128.144		62,1	
2015	2.228.762	1.818.500	838.392	980.108	249.470	122.422	38.372	55,8	
2016	2.010.245	1.643.539	763.697	879.843	225.879	117.350	23.477	55,1	
2017	1.862.400	1.515.993	726.575	789.419	199.614	112.775	34.018	56,3	
2017									
Ene	2.014.585	1.667.041	797.060	869.981	213.934	112.977	20.633	56,5	
Feb	1.969.863	1.622.795	756.420	866.375	215.541	110.987	20.540	55,5	
Mar	1.917.566	1.569.430	709.616	860.814	214.477	111.176	22.281	54,9	
Abr	1.810.767	1.468.997	663.120	805.877	209.527	110.173	22.070	52,9	
May	1.759.517	1.421.482	639.511	781.971	206.674	110.617	20.744	52,9	
Jun	1.764.983	1.424.740	672.474	752.266	202.159	111.375	26.709	55,1	
Jul	1.851.175	1.506.642	773.489	733.153	197.290	113.721	33.522	57,7	
Ago	1.895.692	1.550.991	815.174	735.817	190.354	115.312	39.035	59,2	
Sep	1.760.595	1.415.118	679.021	736.097	187.960	115.751	41.766	59,2	
Oct	1.808.995	1.459.769	696.749	763.020	185.611	115.146	48.469	55,3	
Nov	1.901.054	1.540.332	748.333	791.999	189.023	114.730	56.969	57,9	
Dic	1.894.209	1.544.580	768.928	775.652	182.819	111.330	55.480	58,6	
2018									
Ene	1.953.278	1.609.954	805.972	803.982	179.883	108.797	54.644	59,2	
Variaciones con respecto al mes anterior									
En unidades									
2017									
Ene	30.209	36.203	16.986	19.217	-3.110	-2.949	65	-0,1	
Feb	-44.722	-44.246	-40.640	-3.606	1.607	-1.990	-93	-1,0	
Mar	-52.499	-53.365	-47.804	-5.561	-1.064	189	1.741	-0,6	
Abr	-106.597	-100.433	-45.496	-54.937	-4.950	-1.003	-211	-2,0	
May	-51.250	-47.515	-23.609	-23.906	-2.853	444	-1.326	0,0	
Jun	5.466	3.258	32.963	-29.705	-4.515	758	5.965	2,2	
Jul	86.192	81.902	101.015	-19.113	-4.869	2.346	6.813	2,6	
Ago	44.517	44.349	41.685	2.664	-6.936	1.591	5.513	1,5	
Sep	-135.097	-135.873	-136.153	280	-2.394	439	2.731	0,0	
Oct	48.400	44.651	17.728	26.923	-2.349	-605	6.703	-3,9	
Nov	92.059	80.563	51.584	28.979	3.412	-416	8.500	2,6	
Dic	-6.845	4.248	20.595	-16.347	-6.204	-3.400	-1.489	0,7	
2018									
Ene	59.069	65.374	37.044	28.330	-2.936	-2.533	-836	0,6	
Variaciones con respecto a igual periodo del año anterior									
En unidades									
2004	55.705	37.559	32.711	4.848	22.928	-4.782			
2005	32.808	28.380	23.879	4.501	10.413	-5.985			
2006	35.232	39.955	33.351	6.604	1.680	-6.403			
2007	91.048	86.467	59.821	26.646	14.254	-9.673			
2008	393.152	400.109	320.674	79.435	1.967	-8.924			
2009	866.591	845.972	523.913	322.059	27.976	-7.356			
2010	361.516	336.528	152.961	489.489	30.137	-5.149			
2011	-197.087	-251.160	-143.811	-107.349	60.636	-6.564			
2012	96.409	55.946	53.241	2.706	47.457	-6.994			
2013	-76.908	-76.527	-70.346	-6.181	6.479	-6.860			
2014	-322.176	-338.513	-251.116	-87.398	21.536	-5.199			
2015	-314.215	-334.545	-221.407	-113.138	-12.319	-5.723			
2016	-218.517	-174.960	-74.695	-100.265	-23.591	-5.072	-14.894		
2017	-147.845	-127.546	-37.122	-90.424	-26.265	-4.575	10.541		
2017									
Ene	-176.382	-150.419	-49.946	-100.473	-17.157	-5.050	-3.756		
Feb	-177.670	-152.890	-51.423	-101.467	-16.867	-4.749	-3.164		
Mar	-137.735	-114.997	-37.231	-77.766	-16.307	-3.397	-3.034		
Abr	-183.603	-155.761	-52.370	-103.391	-20.828	-4.016	-2.998		
May	-176.489	-145.180	-49.620	-95.560	-22.450	-4.049	-4.810		
Jun	-190.510	-158.682	-56.111	-102.571	-29.315	-4.481	1.968		
Jul	-152.420	-129.353	-37.561	-91.792	-27.426	-4.824	9.183		
Ago	-141.889	-121.802	-33.091	-88.711	-29.265	-5.209	15.087		
Sep	-144.094	-126.418	-36.997	-89.921	-32.072	-5.326	19.722		
Oct	-114.094	-102.217	-22.242	-79.975	-34.429	-4.622	27.174		
Nov	-89.789	-86.578	-8.225	-78.353	-34.836	-4.581	36.206		
Dic	-90.167	-86.258	-11.146	-75.112	-34.225	-4.596	34.912		
2018									
Ene	-61.307	-57.087	8.912	-65.999	-34.051	-4.180	34.011		
Variaciones sobre igual periodo año anterior									
En porcentaje									
2004	4,6	3,8	5,2	1,4	140,4	-2,4		3,2	3,1
2005	2,6	2,8	3,6	1,2	26,5	-3,0		4,0	4,9
2006	2,7	3,8	4,9	1,8	3,4	-3,3		4,8	6,1
2007	6,8	7,9	8,3	7,1	27,8	-5,2		7,4	
2008	27,7	33,9	41,1	19,8	3,0	-5,1			
2009	47,8	53,5	47,6	67,1	41,4	-4,4			
2010	13,5	13,9	-9,4	61,0	31,5	-3,2			
2011	-6,5	-9,1	-9,8	-8,3	48,2	-4,3		-7,7	
2012	3,4	2,2	4,0	0,2	25,5	-4,8		-4,9	
2013	-2,6	-3,0	-5,1	-0,5	2,8	-4,9		-3,6	
2014	-11,2	-13,6	-19,2	-7,4	9,0	-3,9		-0,2	
2015	-12,4	-15,5	-20,9	-10,3	-4,7	-4,5		-6,3	
2016	-9,8	-9,6	-8,9	-10,2	-9,5	-4,1	-38,8	-0,7	
2017	-7,4	-7,8	-4,9	-10,3	-11,6	-3,9	44,9	1,2	
2017									
Ene	-8,1	-8,3	-5,9	-10,4	-7,4	-4,3	-15,4	0,8	
Feb	-8,3	-8,6	-6,4	-10,5	-7,3	-4,1	-13,3	0,7	
Mar	-6,7	-6,8	-6,0	-8,3	-7,1	-3,0	-12,0	1,6	
Abr	-9,2	-9,6	-7,3	-11,4	-9,0	-3,5	-12,0	0,0	
May	-9,1	-9,3	-7,2	-10,9	-9,8	-3,5	-18,8	0,0	
Jun	-9,7	-10,0	-7,7	-12,0	-12,7	-3,9	8,0	0,0	
Jul	-7,6	-7,9	-4,6	-11,1	-12,2	-4,1	37,7	0,0	
Ago	-6,9	-7,3	-3,9	-10,8	-13,3	-4,3	63,0	1,0	
Sep	-7,6	-8,2	-5,1	-10,9	-14,6	-4,4	89,5	5,0	
Oct	-5,9	-6,5	-3,1	-9,5	-15,6	-3,9	127,6	1,2	
Nov	-4,5	-5,3	-1,1	-9,0	-15,6	-3,8	174,4	2,2	
Dic	-4,5	-5,3	-1,4	-8,8	-15,8	-4,0	169,7	2,0	
2018									
Ene	-3,0	-3,4	1,1	-7,6	-15,9	-3,7	164,8	2,7	

(1).- Beneficiarios de prestaciones del sistema general y de renta activa de inserción x 100
Paro registrado total

(2).- Beneficiarios de prestaciones del sistema general y de renta activa de inserción, excluidos agrícolas filios x 100
Paro registrado no agrario

(3) A partir de 2010 se aplica esta nueva fórmula para la obtención de la Cobertura del Sistema de Protección por desempleo.
Total beneficiarios de prestaciones por desempleo (Incluido Benef. de subsidio eventuales agrarios) x 100
Paro registrado SISPE con experiencia laboral + Benef. de subsidio eventuales agrarios

FUENTE: Servicio Público de Empleo Estatal. Informe resumen de Prestaciones por Desempleo.
A-INF TRIM\8.1.BEDESEM