

INFORME TRIMESTRAL

DE ANÁLISIS DEL MERCADO
DE TRABAJO

Número 125 Junio 2018

SUBSECRETARÍA DE TRABAJO, MIGRACIONES Y
SEGURIDAD SOCIAL





2018

Documento elaborado por:

Ministerio de Trabajo, Migraciones y Seguridad Social

Subsecretaría de Trabajo, Migraciones y Seguridad Social

Dirección General de Estadística y Análisis Sociolaboral

La publicación está disponible en Internet, en el apartado *Estudios e Informes de Análisis del Mercado de Trabajo* en la dirección www.meyss.es

NIPO: 270-15-056-1

ÍNDICE

1. PRESENTACIÓN	5
2. RESUMEN DEL PRIMER TRIMESTRE DE 2018	7
3. ANÁLISIS	10
3.1. CONTEXTO GENERAL DEL MERCADO DE TRABAJO	10
3.2. LA POBLACIÓN ACTIVA	16
3.3. LA POBLACIÓN OCUPADA	19
3.4. EL DESEMPLEO	27
3.5. POBLACIÓN INACTIVA DESANIMADA	34
3.6. LOS TRABAJADORES EXTRANJEROS	36
3.7. SALARIOS Y JORNADA DE TRABAJO	38
Recuadro 1. Los salarios y su composición	42
3.8. LA PROTECCIÓN POR DESEMPLEO	46

TABLAS Y GRÁFICOS

49

1. El mercado de trabajo en el contexto de la Unión Europea

50

UE-1. Balance del mercado de trabajo (15-64 años)

UE-2 Tasas de actividad, empleo y paro (15-64 años)

Gráfico UE-1 Tasas de actividad empleo y paro (15-64 años)

UE-3. Tasas de actividad, empleo y paro (15-24 años)

Gráfico UE-2. Tasas de actividad, empleo y paro (15-24 años)

UE-4. Tasa de jóvenes sin empleo que no siguen en formación (15-24 años)

Gráfico UE-3 Tasa de jóvenes sin empleo que no siguen en formación (15-24 años)

UE-5. Tasas de actividad, empleo y paro (55-64 años)

Gráfico UE-4. Tasas de actividad , empleo y paro (55-64 años)

UE-6. PLD "Más de un año en paro" (15-64)

UE-7. PLD "Más de un año en paro"

UE-8. Coste laboral Unitario

Gráfico UE-5 Coste Laboral Unitario

UE-9. Coste Laboral

Gráfico UE-6 Coste Laboral

1.1. Datos básicos de la economía

Gráfico EC-1. Datos básicos de la economía

1.2. Principales magnitudes del mercado de trabajo según diferentes fuentes estadísticas

Gráfico 1. Evolución principales variables del mercado de trabajo

Gráfico 2. Afiliados a la seguridad social

Gráfico 3. Evolución de las nuevas contrataciones registradas.

Gráfico 4. Evolución del paro registrado

Gráfico 4 bis. Evolución del paro registrado

1.3. Evolución principales variables del mercado de trabajo por sexo

2. La población activa

75

2. Activos por sexo y edades

2.1. Activos por edades y sexo

2.2. Tasas de actividad por edades y sexo

Gráfico 5. Tasas de actividad según sexos

2.3. Activos y tasas de actividad de jóvenes y adultos según sexo

2.3 bis. Activos y tasas de actividad de jóvenes y adultos según sexo

Gráfico 6. Tasas de actividad de jóvenes y adultos

2.4. Activos según nivel de estudios y sexo CNED 2014

Gráfico 7. Tasas de actividad por nivel de estudios

2.5. Población activa por comunidades autónomas

2.6. Tasas de actividad por comunidades autónomas y sexos (16 a 64 años)

Gráfico 8. Tasa de actividad por comunidades Autónomas.

3. La población ocupada

88

3. Ocupados por sexo y edades

3.1. Ocupados por edades y sexo

Gráfico 9. Ocupados según sexo

3.2. Tasas de ocupación por edades y sexo

Gráfico 10. Tasas de ocupación según sexo

3.3. Ocupados y tasas de ocupación de jóvenes y adultos según sexo

3.3 bis. Ocupados y tasas de ocupación de jóvenes y adultos según sexo

- Gráfico 11. Tasas de ocupación de jóvenes y adultos
- 3.4. Ocupados según nivel de estudios y sexo CNED 2014
 - Gráfico 12. Tasa de ocupación según nivel de estudios
- 3.5. Ocupados por sectores de actividad
 - Gráfico 13. Ocupados según sector de actividad
- 3.6. Ocupados según secciones de actividad. CNAE 93
- 3.7. Ocupados por situación profesional
 - Gráfico 14. Ocupados según situación profesional
 - Gráfico 14.1. Asalariados en el sector público
 - Gráfico 14.2 No asalariados por situación profesional
- 3.8. Asalariados según duración del contrato y sexo
 - Gráfico 15. Asalariados según duración del contrato
- 3.9. Asalariados según tipo de jornada y sexo
 - Gráfico 16. Asalariados según tipo de jornada
- 3.10. Proporción de asalariados según duración del contrato y tipo de jornada, por sexo
 - Gráfico 17. Tasa de temporalidad por sexos
- 3.11. Ocupados a tiempo parcial involuntario por sexo y grupos de edad
- 3.12. Tasa de ocupados a tiempo parcial involuntario por sexo y grupos de edad
- 3.13. Empresas inscritas en la Seguridad Social y trabajadores de las mismas, según tamaño
- 3.14. Afiliados a la Seguridad Social según dependencia laboral
- 3.15. Afiliados a la Seguridad Social según relación laboral y actividad económica
- 3.16. Afiliados a la Seguridad Social según tipo de contrato
- 3.17. Contratos registrados según duración del contrato y tipo de jornada
 - Gráfico 18. Nuevas contrataciones según duración
 - Gráfico 18 bis Tasa de contratación indefinida
- 3.18. Contratos registrados según sexo por duración, tipo de jornada y modalidad de contrato
 - Gráfico 19. Nuevas contrataciones según modalidad
 - Gráfico 20. Tipo de contratación según sexos
 - Gráfico 21. Evolución de las nuevas contrataciones según modalidad
- 3.19. Población ocupada por Comunidades Autónomas
- 3.20. Tasas de ocupación por Comunidades Autónomas
 - Gráfico 23. Tasas de ocupación por Comunidades Autónomas (16 a 64 años)

4. El desempleo

- 4. Parados por sexo y edades
 - 4.1. Parados por edades y sexo
 - Gráfico 24. Parados según sexo
 - 4.2. Tasas de paro por edades y sexo
 - Gráfico 25. Tasas de paro por sexo
 - 4.3. Parados y tasas de paro de jóvenes y adultos según sexo
 - 4.3 bis. Parados y tasas de paro de jóvenes y adultos según sexo
 - Gráfico 26. Tasas de paro de jóvenes y adultos
 - 4.4. Parados según nivel de estudios y sexo CNED-2014
 - Gráfico 27. Tasas de paro según nivel de estudios
 - 4.5. Parados por sectores de procedencia

Gráfico 28. Parados por sectores de actividad (CNAE 93 hasta 2007 y CNAE 09 desde 2008)

4.6. Parados con más de 1 año de búsqueda de empleo y hogares donde todos los activos está parados u ocupados

Gráfico 29. Incidencia del PLDs "Por tiempo de búsqueda de empleo"/Total paro, por edad

4.7. Parados con más de un año de búsqueda de empleo) según sus características principales

4.8. Paro Registrado según sexo y edad

4.9. Paro registrado según sectores de actividad

4.10. Población parada por Comunidades Autónomas

4.11. Tasas de paro por Comunidades Autónomas y sexos.

Gráfico 30. Tasas de paro por Comunidades Autónomas.

Gráfico 30 bis. Tasas de paro por Comunidades Autónomas

5. La población inactiva desanimada

150

5. Inactivos que no buscan empleo por creer que no lo encontrarán

Gráfico 31. Inactivos que no buscan empleo por creer que no lo encontrarán

6. Los trabajadores extranjeros

153

6.1. Balance del mercado de trabajo "extranjeros" por sexo

Gráfico 32. Balance del mercado de trabajo "extranjeros" por sexo

6.2. Activos "extranjeros" por edades y sexo

6.3. Tasas de actividad "extranjeros" por edades y sexo

Gráfico 33. Tasas de actividad, empleo y paro extranjeros

6.4. Activos "extranjeros" según nivel de estudios y sexo

6.5. Ocupados "extranjeros" por edades y sexo

6.6. Tasas de ocupación "extranjeros" por edades y sexo

6.7. Ocupados "extranjeros" según nivel de estudios y sexo

6.8. Ocupados "extranjeros" por sectores de actividad

6.9. Ocupados "extranjeros" por tiempo de residencia en España

6.10. Parados "extranjeros" por edades y sexo

6.11. Tasas de paro "extranjeros" por edades y sexo

6.12. Parados "extranjeros" según nivel de estudios y sexo

6.13. Tasas de actividad por Comunidades Autónomas y sexo "extranjeros"

6.14. Tasas de empleo por Comunidades Autónomas y sexo "extranjeros"

6.15. Tasas de paro por Comunidades Autónomas y sexo "extranjeros"

7. Salarios y jornada de trabajo

171

7.1. Incremento salarial en convenios colectivos

Gráfico 34. Incremento salarial pactado y revisado

7.2. Incremento salarial revisado por ámbito funcional e institucional.

7.3. Incremento salarial revisado por sectores y salario mínimo interprofesional

7.4. Coste laboral por componentes

Gráfico 35. Variación interanual en % de los costes salariales y no salariales

7.4.bis. Coste Laboral por sectores

7.5. Evolución salarial según edad, sector y tipo de contrato

Gráfico 36. Evolución del salario bruto anual según edades

7.5. bis. Evolución Salarial según ocupaciones

Gráfico 37. Evolución del salario bruto anual según ocupaciones en 2015

7.6. Diferencias salariales por sexo según edad, sector y tipo de contrato año 2015

7.7. Salario bruto anual por comunidades autónomas y edades 2015

7.8. Nº medio horas habitualmente trabajadas a la semana por los ocupados por sexo y situación profesional

8. La protección por desempleo

186

8.1. Beneficiarios de prestaciones por desempleo y tasas de cobertura

1. PRESENTACIÓN

El número 125 del *Informe Trimestral de Análisis del Mercado de Trabajo* ofrece información de las principales variables del mercado de trabajo, enmarcadas en un análisis de las tendencias más recientes.

El análisis se realiza a partir de las principales estadísticas laborales y se centra en los últimos datos disponibles en el trimestre de referencia, con objeto de reflejar la situación más reciente de las principales tendencias del mercado de trabajo. Se acompaña de tablas estadísticas con información desde 1995 sobre los aspectos de mayor relevancia del mercado de trabajo. En la mayoría de los casos, se incluyen gráficos relativos a los datos más significativos.

El Informe se estructura en ocho apartados. En el primero se relacionan las principales variables del mercado de trabajo en España con el contexto de la UE. En los siguientes apartados se analizan las principales variables del mercado de trabajo, en particular la población activa, ocupada y en desempleo y la población inactiva "desanimada", así como aquéllas cuestiones relacionadas con los salarios y la jornada de trabajo y se completa con información sobre la protección de los trabajadores en desempleo.

Este número incluye, también, un recuadro sobre los niveles salariales a partir de la Encuesta de Estructura Salarial relativa al año 2016.

La información presentada en el Informe procede fundamentalmente de las siguientes fuentes:

- La *Encuesta de Población Activa* del Instituto Nacional de Estadística, de periodicidad trimestral, con los datos de la serie revisada de la EPA 2002/2013, que incorpora la base poblacional derivada del Censo de Población y Viviendas de 2011.
- La *Estadística de Flujos de la Población Activa*. Esta estadística recoge los movimientos entre dos trimestres consecutivos entre las situaciones de ocupación, paro e inactividad en términos brutos, información más amplia que la que se venía ofreciendo desde 1987, la cual se refería simplemente a la variación trimestral neta, en términos de probabilidades de transición entre dos situaciones laborales.
- Cifras mensuales de *Paro Registrado* y *Contratación* registradas en los Servicios Públicos de Empleo, así como de *Trabajadores Afiliados* a la Seguridad Social y *Empresas Inscritas*, ambas del *Ministerio de Trabajo, Migraciones y Seguridad Social* (MTMySS).

- Datos de la evolución de los salarios de la *Estadística de Convenios Colectivos de Trabajo*, del MTMySS y de la *Encuesta Trimestral de Coste Laboral* y la *Encuesta Anual de Estructura Salarial* del INE.
- *Encuesta Anual Laboral 2016*, de periodicidad anual, con información relevante sobre el comportamiento de las empresas en materia laboral, que viene a sustituir a la *Encuesta de Coyuntura Laboral*, que hasta 2012 se elaboraba trimestralmente y a partir de 2013 se elabora anualmente en el Ministerio.

Este Informe se centra en el análisis de las principales estadísticas del mercado de trabajo relativas al primer trimestre de 2018 y ha sido realizado con la información disponible a 8 de junio de 2018.

2. RESUMEN DEL PRIMER TRIMESTRE DE 2018

La evolución observada en el inicio de 2018 mantiene ritmos elevados de crecimiento y creación de empleo, en un entorno europeo con crecimientos generalizados y sostenidos.

En el primer trimestre de 2018 se acumulan cinco años ininterrumpidos de crecimiento del PIB, a ritmos en el entorno del 3%. En este contexto, el mercado de trabajo muestra un comportamiento dinámico: desde el inicio de la recuperación en 2014 se han creado casi dos millones de empleos y el paro se ha reducido en dos millones doscientos mil personas, mientras que la población activa ha descendido en alrededor de cien mil personas.

El incremento trimestral del PIB ha alcanzado en el primer trimestre de 2018 el 0,7%, el mismo que en el trimestre anterior, de acuerdo con los datos de la *Contabilidad Nacional Trimestral* del INE. En términos interanuales alcanza el 3%, algo más moderado que en los trimestres anteriores, cuando en cifras medias de 2017 se alcanzó el 3,1%.

La economía mantiene crecimientos anuales del 3%, algo más bajo el empleo

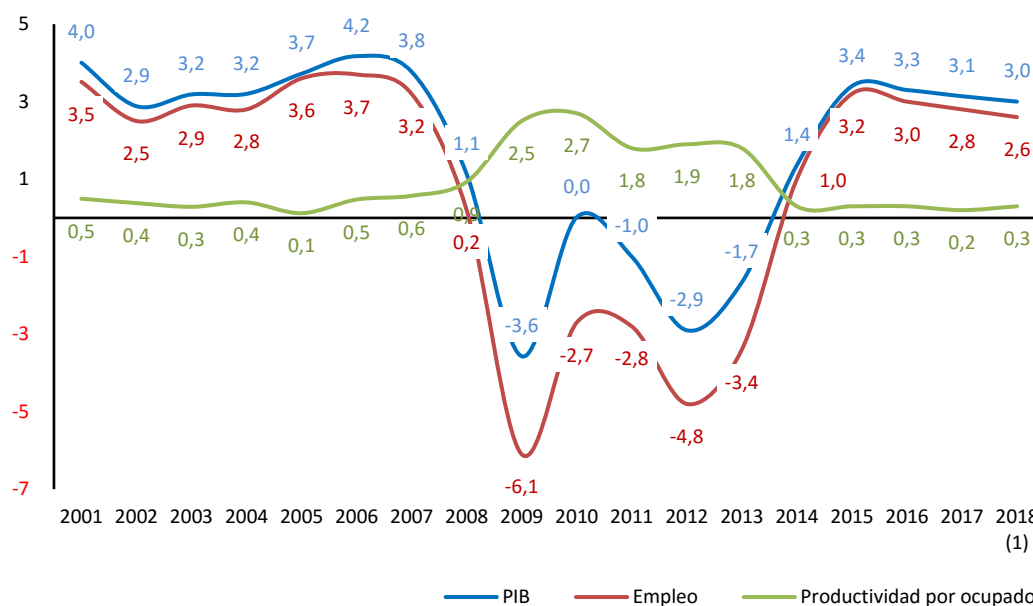

FUENTE: INE

El empleo, expresado en puestos de trabajo equivalente a tiempo completo según los datos de la *Contabilidad Nacional Trimestral* del primer trimestre de 2018, habría aumentado en términos interanuales un 2,6%, lo que habría supuesto la creación de 460 mil empleos en el último año, a un ritmo algo más elevado que el mostrado

por la población ocupada de la Encuesta de Población Activa, si bien inferior al mostrado por la afiliación a la Seguridad Social, que aumenta un 3,1% en abril. Este incremento del empleo ha ido acompañado de un pequeño avance de la productividad aparente del factor trabajo, que aumenta un 0,3%, mientras que los costes laborales unitarios nominales aumentan un 0,1%, 1,2 puntos por debajo del deflactor implícito del PIB, en un marco de inflación contenida.

En el primer trimestre de 2018, la Encuesta de Población Activa presenta un comportamiento marcadamente estacional.

En términos anuales, se mantiene la creación de empleo y el descenso del paro a ritmos elevados, a la vez que desciende levemente la población activa: en el último año se han creado 435.900 empleos y el paro se ha reducido en 458.900 personas, mientras que la población activa apenas desciende en 23.000 activos. Un año antes, se habían creado 408.700 empleos y el paro se reducía en 536.400 personas, en un contexto de descenso de la población activa (-127.700).

Los aspectos más relevantes a destacar en los datos de la EPA del primer trimestre de 2018 son los siguientes:

- Trimestralmente el empleo desciende en 124.200 personas, un -0,7%, manteniéndose por debajo de los 19 millones, en 18.874.200. El paro aumenta en 29.400 personas, un 0,8%, hasta 3.796.100. Casi cien mil personas se retiran de la población activa, 94.700, que desciende a 22.670.300 activos.

.....

- En términos desestacionalizados, la evolución ha sido favorable: el empleo aumenta un 0,5% y el paro desciende un 3,0%, acumulando más de cuatro años de descensos consecutivos.

.....

- En cifras anuales, la tendencia hacia la creación de empleo es sólida: el empleo aumenta en 435.900 personas, un 2,4%, dos décimas menos que en el trimestre anterior.

.....

- El paro registra un descenso algo más moderado, con 458.900 parados menos, se reduce un -10,8%, a menor ritmo que en 2017, cuando se redujo un 12,6%.

.....

- Territorialmente, el empleo aumenta en Madrid y Canarias y el paro desciende en cinco Comunidades Autónomas. En términos anuales el empleo aumenta en catorce y el paro desciende en la mayoría de ellas, excepto en Principado de Asturias, Illes Balears y Navarra, en las que aumenta en menos de 5.000 personas. Los comportamientos más favorables en términos absolutos los presenta Cataluña, donde el empleo aumenta en 105.300 personas y el paro desciende en 118.000, junto con Madrid, Canarias, Andalucía y Comunitat Valenciana y, en términos relativos, Canarias, para la que el empleo ha aumentado un 8,6% y el paro se ha reducido un 18,4% en el último año. Destacan, además, Cataluña, Aragón y Galicia, en las que el paro se ha reducido en un 20,5% y un 14,1%, respectivamente.

.....

- En el último año, se reduce el flujo de entrada a la ocupación, entran 1.091.700 personas, 47.000 menos que hace un año, y aumentan levemente los flujos de salida, lo hacen 1.184.300 personas, 1.600 más. Paralelamente, salen del paro 1.412.700 personas, 37.100 menos que hace un año, mientras que entran en el paro 1.457.000 personas, 21.600 menos que en el primer trimestre de 2017.

.....

- Aumenta el número total de hogares en 16.300, situándose en 18.545.900 hogares, descienden los hogares con todos sus activos ocupados en 45.700, hasta 10.169.300 hogares, a la vez que aumentan los hogares con todos los activos en paro, en 31.300, a 1.241.800. Anualmente, se mantiene la tendencia hacia el descenso de los hogares con todos sus activos en paro, se reducen en 152.800, y al aumento de los que tienen a todos los activos ocupados, 337.300 más.

.....

3. ANÁLISIS

3.1. CONTEXTO GENERAL DEL MERCADO DE TRABAJO

El mercado de trabajo en la Unión Europea en 2017 ha evolucionado favorablemente, alcanzando altos niveles de empleo y de reducción del paro, en un contexto económico de crecimiento en todos los países, a una tasa media del 2,4%.

De acuerdo con los datos de las Cuentas Nacionales, durante el cuarto trimestre de 2017 se mantuvo el ritmo de creación de empleo, acorde con la evolución favorable del PIB. Trimestralmente, el empleo en la Zona euro creció un 0,3%, y en la UE-28 un 0,2%, mientras que anualmente aumentó un 1,6% en la eurozona y un 1,5% en la UE-28, con 236,8 millones de personas ocupadas, la cifra más alta de la serie histórica, de los que 156,7 millones corresponden a la Zona euro. España vuelve a encontrarse entre los países donde ha aumentado más intensamente el empleo en el último año, un 2,6%, después de Portugal y Luxemburgo, además de los antiguos países del Este, en los que aumentó más de un 3%. En el conjunto del año 2017 el empleo creció un 1,6% en la UE.

Los últimos datos disponibles de la *Encuesta Europea de Fuerzas de Trabajo* son los relativos al cuarto trimestre de 2017. Si bien trimestralmente el comportamiento no es bueno, en términos anuales se acumulan incrementos sucesivos de la ocupación y descensos continuados del paro, en línea con la tendencia que se viene observando desde 2014. En este sentido, los datos de la Encuesta muestran un comportamiento estacional a lo largo del año, de forma que la evolución viene siendo más favorable en los trimestres centrales del año, especialmente en el segundo trimestre, y peor en los trimestres extremos, al inicio y al término del año.

En el cuarto trimestre de 2017, para el conjunto de la Unión Europea, en relación con la población de 15 a 64 años, el empleo descendió en 0,7 millones de personas y el paro aumentó en 147 mil personas, a la vez que la población activa descendió en 0,8 millones de activos. En términos interanuales, sin embargo, en el cuarto trimestre se han creado 3.128.100 empleos adicionales y el paro ha descendido en 2.240.600 personas, incorporándose 887.500 personas al mercado de trabajo. Desde 2014 se han creado más de once millones de empleos superando ampliamente los niveles de empleo previos a la crisis y el paro ha descendido en casi siete millones y medio de personas en el conjunto de la UE, todavía en niveles más altos a los alcanzados en 2007.

La estimación de Eurostat referida a abril de 2018 sitúa la tasa de paro armonizada en la UE-28 en el 7,1% y en el 8,5% en la Zona euro, la más baja desde abril de 2008, con 17,5 millones de personas en paro, de los que 13,9 millones corresponden a la Zona euro. La tasa de paro acumula caídas sucesivas desde el segundo trimestre de 2013: en el último año el paro ha descendido en 1,6 millones de personas. España es, después de Grecia, el país que presenta la tasa de paro más alta, 15,9%, frente a Alemania, con una tasa de paro del 3,4%, seguida de Holanda, con la tasa de paro del 3,9%. Alrededor de la media se mantienen Bélgica y Portugal, con una tasa en el entorno del 7%, Finlandia del 8%, Francia del 9%, e Italia del 11 %. España es el país donde más ha descendido la tasa de paro desde finales de 2014, con unos niveles de partida significativamente más altos.

La tasa de paro joven desciende en abril de 2018 al 17,2% en la Zona euro y se mantiene en el 15,3% en la UE-28, presentando la tasa de paro juvenil más baja Alemania, 6,0%, y la más alta Grecia, superior al 40%, seguida de España, 34,4%, e Italia (33,1%). El número total de jóvenes en paro asciende a 3,4 millones, de los que 2,4 millones corresponden a la Zona euro.

En relación con la actividad económica, en el primer trimestre de 2018, de acuerdo con la estimación preliminar de Eurostat, el PIB aumentó un 0,4% en la Zona euro y en la UE-28 impulsado, de nuevo, por España, junto con Holanda y alguno de los países del Este, y acumula un incremento interanual del 2,5% en la eurozona y del 2,4% en la UE-28. En cifras medias del año 2017, el PIB aumentó un 2,3% en la Zona euro y un 2,4% en la UE-28, sensiblemente más elevado que en 2016 (1,8% y 2,0%, respectivamente).

Las *Previsiones de Primavera 2018* de la Comisión de la UE para los dos próximos años, publicadas el pasado 3 de mayo, revisan al alza las perspectivas de crecimiento para el conjunto de la UE. Se destaca la aceleración del crecimiento económico en Europa de forma generalizada, la creación de empleo y la reducción del paro, junto con la tendencia descendente del déficit y de la deuda pública en un contexto, de baja inflación y salarios estables. Se estima para la Zona euro un crecimiento del 2,4% en 2017, del 2,3% en 2018 y del 2,0% en 2019, manteniendo las previsiones de otoño de crecimiento del empleo del 1,5% en 2017, que se irá desacelerando hasta el 1,2% en 2018 y al 1% en 2019, junto con una tasa de paro descendente, en el entorno del 8%.

Para España las previsiones de crecimiento de la Comisión son más favorables que para el conjunto de la UE, revisando significativamente al alza las formuladas en Invierno: se prevé un crecimiento del 2,9% en 2018 y del 2,4% en 2019, junto con un

incremento del empleo del 2,6% en 2018 y del 2,3% en 2019, y una caída de la tasa de paro por debajo del 14% en 2019.

Las previsiones económicas de los diversos servicios de estudios nacionales sobre la evolución de la economía española en el medio plazo se sitúan en niveles similares, en un contexto favorable pero de moderación.

Las últimas previsiones del Ministerio de Economía, Industria y Competitividad para la economía española recogidas en la actualización del *Programa de Estabilidad 2018/2021*, el pasado 27 de abril, en un escenario de crecimiento sostenido, preveían para el año 2018 un crecimiento del PIB del 2,7% y del 2,5% para el empleo y algo más moderado para el año 2019, del 2,4% y del 2,3%, respectivamente, con una tasa de paro en el entorno del 14%. En el medio plazo, se preveía que el empleo seguiría creciendo a un ritmo elevado, por encima del 2%, para alcanzar los 20 millones de ocupados en 2020, a la vez que la tasa de paro se situaría por debajo del 11% al término de 2021, manteniendo el diferencial de crecimiento con la UE.

En cuanto a la evolución de las principales variables del mercado de trabajo en España en el cuarto trimestre de 2017, se observó un comportamiento estacional, en línea con el presentado a nivel medio del conjunto de la UE. De acuerdo con la *Encuesta Europea de Fuerzas de Trabajo*, en el cuarto trimestre de 2017 se perdieron 47.900 empleos y el paro aumentó en 35.700 personas.

En términos anuales, España volvió a acumular casi medio millón de empleos adicionales, la quinta parte del empleo generado en la Zona euro en el último año, donde se crearon 2,2 millones de empleos. Asimismo, acumuló casi seiscientos mil parados menos, más de la cuarta parte de la caída del paro registrada en la Eurozona. Esta tendencia se viene observando desde 2014, con el inicio de la recuperación económica, frente a los años centrales de la crisis en los que España venía concentrando una parte significativa del descenso del empleo y del incremento del paro en la UE.

La tasa de actividad en España supera la tasa media europea

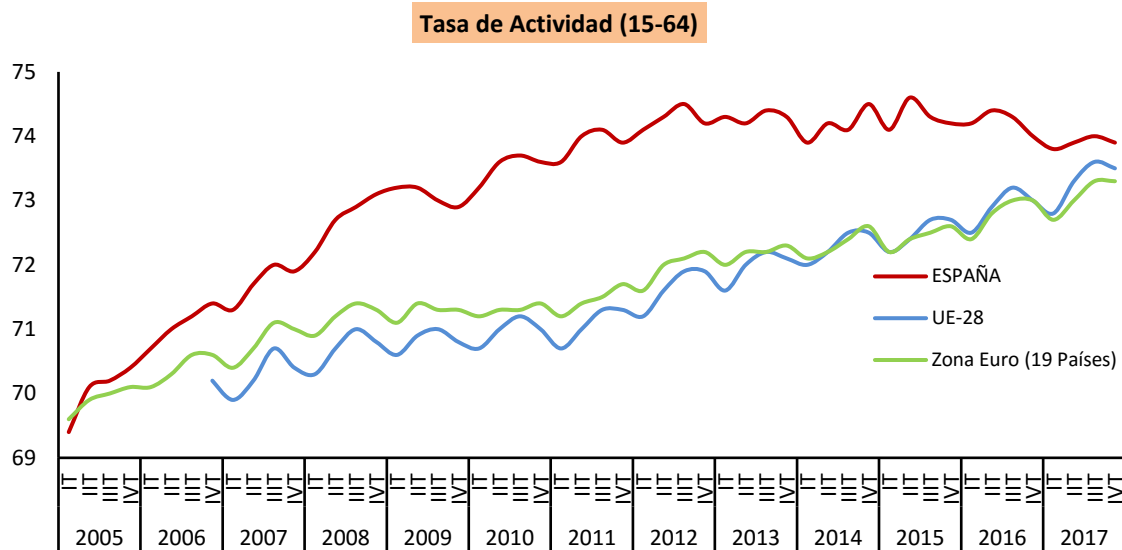

FUENTE: EUROSTAT

En cuanto a las tasas, evolucionan favorablemente: aumenta la tasa de actividad, que se sitúa en el 74,0%, por encima de la media europea, así como la tasa de empleo, al 61,8%, aunque se sitúa 5 puntos por debajo de la tasa de la Eurozona. Por su parte, la tasa de paro desciende 8 décimas, al 16,5%, frente a una tasa de paro media en la UE de 8,8%.

La tasa de empleo es inferior en 5 puntos a la de la Eurozona

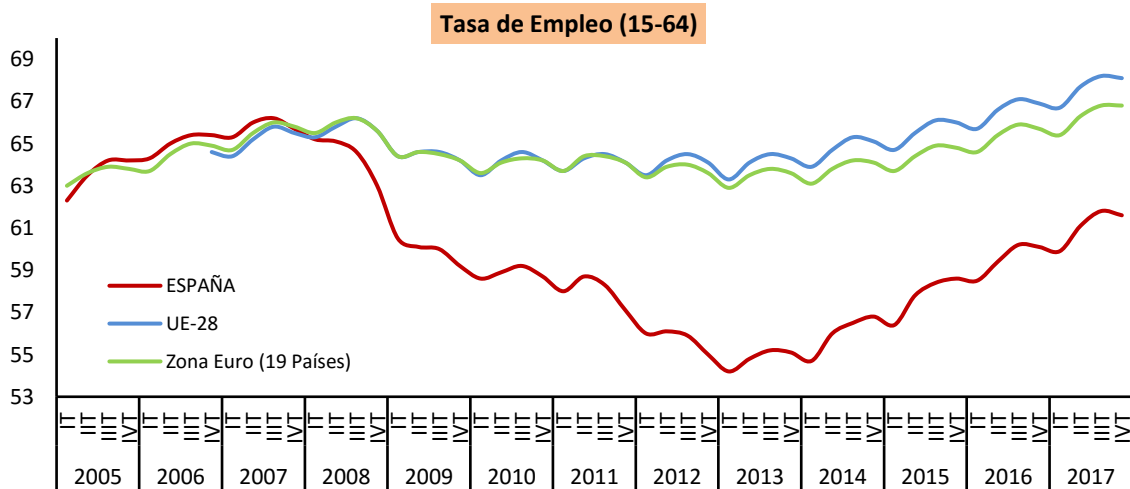

FUENTE: EUROSTAT

La tasa de paro se mantiene estable

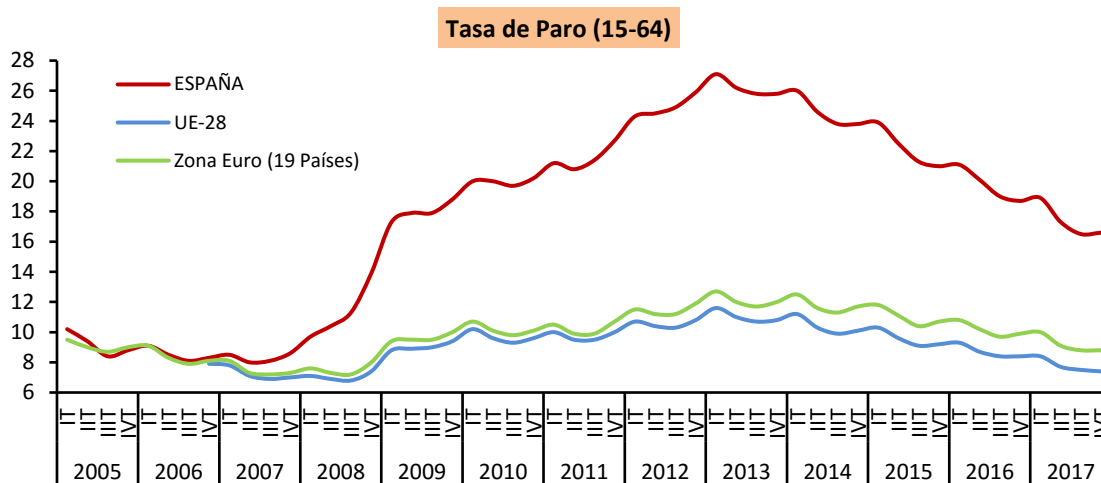

FUENTE: EUROSTAT

Respecto a la situación laboral de los jóvenes, a lo largo del último año ha evolucionado muy favorablemente: de los alrededor de 470.000 empleos generados entre los jóvenes en la Zona Euro, más de una cuarta parte correspondió a España, donde el empleo joven aumentó a una tasa del 15,1% frente a un 4,1% en el conjunto de la Eurozona. Paralelamente, es en España donde más ha descendido el desempleo juvenil en el último año, absorbiendo el 25% de la reducción del paro juvenil en la Eurozona, con un descenso de 68.000 parados y a una tasa del 10,5%, mientras que en el conjunto de la Eurozona se redujo en 276.000 personas, a una tasa del 9,4%. En términos de tasas, asimismo, en el tercer trimestre de 2017 en relación con el mismo trimestre de 2016, la tasa de empleo entre los jóvenes en España ha aumentado en mayor proporción, 2,9 puntos frente a 1,2 puntos en la Eurozona, a la vez que la tasa de paro se ha reducido más, 5,9 puntos frente a 2,1 puntos en la Eurozona.

En cuanto a los jóvenes en edad laboral que están fuera del mercado de trabajo y del sistema educativo la tendencia es descendente, según muestra la tasa de los denominados **jóvenes "ninis"**, jóvenes hasta 25 años que no están trabajando y tampoco están estudiando ni siguen ningún tipo de formación: en España, en 2017, último dato disponible, descendió 1,3 puntos con respecto a 2016, hasta el 13,3%, mientras que en la UE-17 descendía medio punto, al 11,2%.

En relación con los trabajadores de más edad, las tendencias han sido, también, positivas. En este sentido, en el cuarto trimestre de 2017 en relación con el cuarto trimestre de 2016, entre los trabajadores de 55 a 64 en España el empleo aumentó

a una tasa similar que en la Zona euro, un 5,7% frente a un 5,6%, y el paro descendió un 7,6% (un 8,3% en la Eurozona).

La incidencia del PLD en España es menor que la media UE

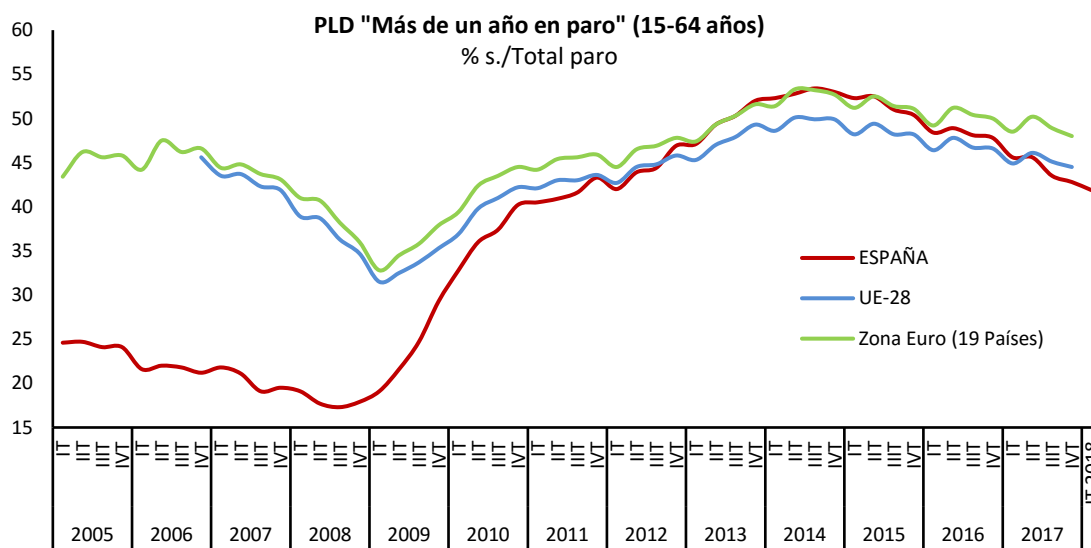

FUENTE: EUROSTAT

En cuanto al paro de larga duración **“por tiempo en desempleo”**, de acuerdo con el criterio de Eurostat, la incidencia de los parados que llevan más de un año en paro sobre el total de parados es inferior en España que en la UE, del 42,8% frente al 48,0% en la Zona euro en el cuarto trimestre de 2017, a la vez que se viene reduciendo a mayor ritmo. En el primer trimestre de 2018, con datos para España únicamente, a la espera de que estén disponibles para el conjunto de la UE, la incidencia del PLD ha bajado al 41,9%, 3,7 pp inferior al nivel alcanzado hace un año. Antes de la crisis, la incidencia del PLD en España era muy inferior a la observada en la UE: en 2007 el 20,4% de los parados en España llevaban más de un año en paro frente al 44% en la UE-19. En los años previos de expansión en España se consiguieron avances significativos en la reducción del PLD mientras que para la media de la UE se mantuvo en niveles significativamente más elevados.

3.2. LA POBLACIÓN ACTIVA

En el primer trimestre de 2018 la población activa ha descendido, en 94.700 personas, hasta los 22.670.300 activos. En el último año desciende en 23.000 personas (-0,1%)¹.

El descenso trimestral de la población activa es generalizado, se registra en hombres y mujeres, salen de la actividad 35.000 hombres y 59.700 mujeres, así como entre los jóvenes, entre los que se registra un descenso de 72.000 activos (-4,8%) y entre los adultos mayores de 30 años (-25.800, -0,1%).

La tasa de actividad baja levemente entre los jóvenes

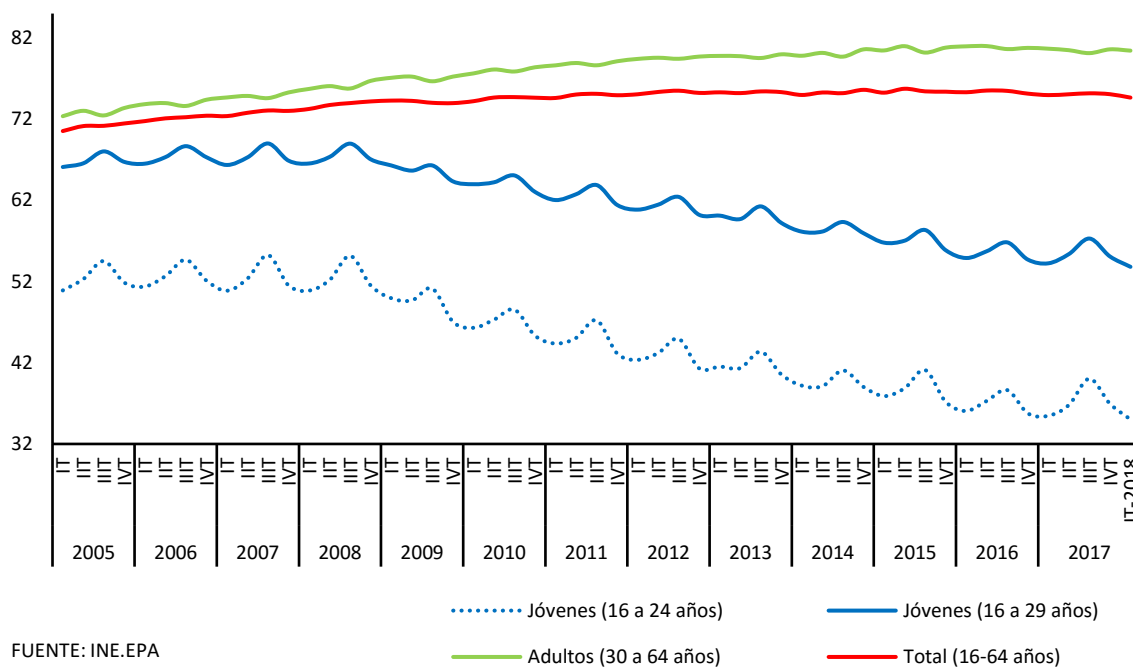

La *tasa de actividad*, baja cuatro décimas con respecto al trimestre anterior, para situarse en el 74,7% para la población de 16 a 64 años, manteniéndose entre los niveles más altos de la serie histórica.

¹ De acuerdo con el análisis realizado por el INE, la tendencia descendente observada en la población activa desde finales de 2012 se encuentra vinculada a la reducción de la población en edad laboral, como consecuencia de la caída del número de extranjeros y del envejecimiento de la población, así como al mayor número de jóvenes que cursan estudios. En 2017, sin embargo, la situación para los jóvenes y los extranjeros parece haber revertido.

Por *grupos de edad*, entre los jóvenes la tasa de actividad baja 1,9 puntos, al 35%, medio punto inferior a la de hace un año. Entre los adultos, la tasa de actividad se mantiene en el 81,0%, prácticamente estable.

Por *niveles de estudios*, agrupados en bajos, medios y altos², la tasa de actividad más alta corresponde a los que tienen un nivel de estudios alto, a la vez que las grandes diferencias en la tasa de actividad según el nivel alcanzado no varían: son más marcadas en el nivel bajo con respecto al medio (alrededor de 22 pp) y algo más atenuadas entre los niveles medio y alto (de 14 pp).

La tasa de actividad se mantiene estable en los niveles altos y bajos

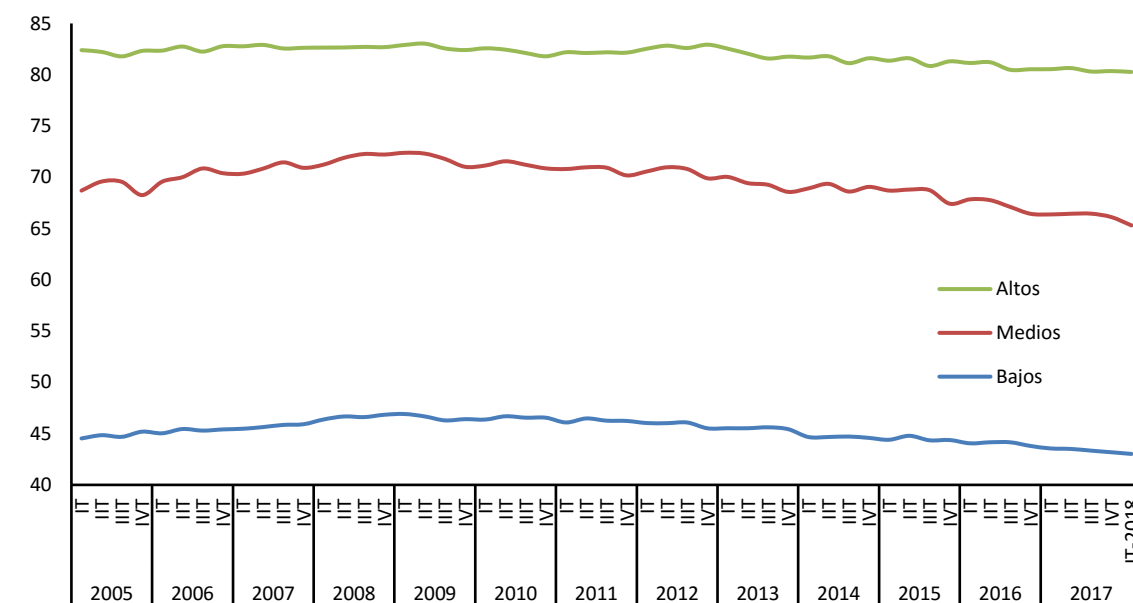

FUENTE: INE.EPA

En el primer trimestre de 2018 las tasas de actividad apenas experimentan cambios: en el nivel de estudios alto desciende una décima, al 80,3%, baja ocho décimas en el nivel medio, al 65,3%, mientras que se mantiene prácticamente estable en el nivel bajo, en el 43%.

Por *Comunidades Autónomas*, la población activa aumenta en cuatro, destacando el incremento en Andalucía y Madrid, 11.000 activos más (+0,3%), junto con Principado de Asturias y Extremadura, frente a los descensos en Comunitat

² Si se agrupan los niveles en tres grandes grupos no son apreciables diferencias debidas a la organización de los datos a partir del primer trimestre de 2014 de acuerdo con la Clasificación Nacional de Educación 2014 (CNED-2014), que sustituyó a la CNED-2000, vigente hasta el cuarto trimestre de 2013.

Valenciana (-35.200, -1,4%) y Cataluña (-33.500, -0,9%). En términos anuales, aumenta en cinco, destacando Madrid con 74.300 activos más, un 2,2%, y Canarias (18.500, 1,7%), descendiendo en las doce restantes. Andalucía y Castilla y León son en las que se reduce más en términos absolutos, en 37.400 y en 17.400 activos, respectivamente, y, en términos relativos, en La Rioja (-1,7%) y Cantabria (-1,6%).

La tasa de actividad aumenta en cuatro Comunidades Autónomas

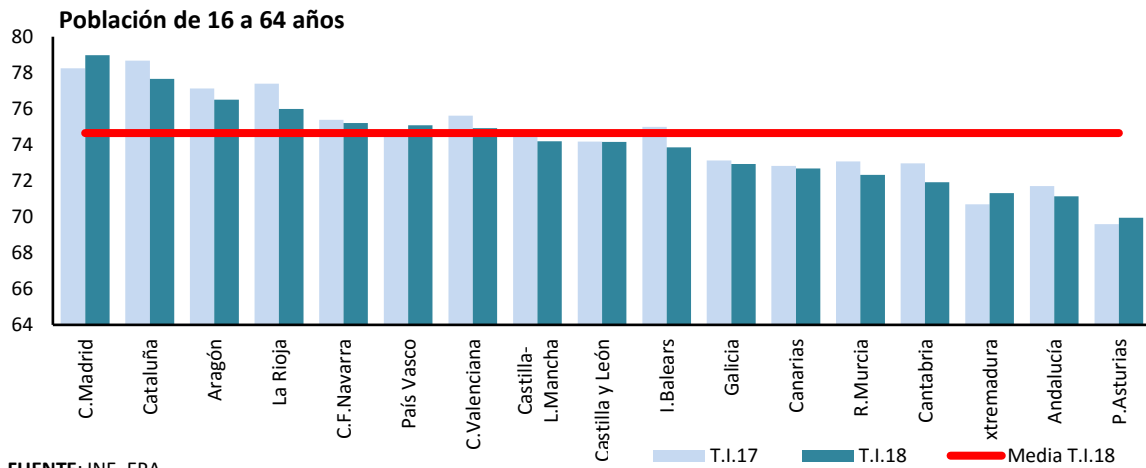

La tasa de actividad se mantiene por encima de la media en siete Comunidades Autónomas y experimenta pequeños aumentos en el último año en cuatro autonomías, de unas décimas. La tasa más alta la presenta Madrid, 79,0%, seguida de Cataluña (77,7%), y la más baja Asturias, Extremadura y Andalucía, en el entorno del 71%, sin apenas cambios en la posición relativa.

3.3. LA POBLACIÓN OCUPADA

En el primer trimestre de 2018 el empleo desciende globalmente en 124.200 ocupados, un 0,7%, hasta los 18.874.200. Con datos desestacionalizados, el empleo habría aumentado un 0,46%, al mismo ritmo que en el trimestre anterior (0,47%).

El descenso trimestral se produce en hombres y en mujeres y en todos los grupos de edad, excepto entre los mayores de 55 años, para los que aumenta.

Por sexo, entre los hombres el empleo desciende en 55.200 personas (-0,5%) y entre las mujeres en 68.900 (-0,8%).

Por edades entre los jóvenes hasta 24 años desciende en 29.100 y entre los adultos en 98.200, concentrado entre los de 30 a 54 años (-93.500). Por el contrario, entre los de 55 y más años aumenta en 14.900.

En términos anuales el empleo aumenta, con 435.900 ocupados más, aumenta a una tasa del +2,4%, dos décimas inferior a la alcanzada en el trimestre anterior.

Se crea empleo, por cuarto año consecutivo, de forma generalizada, en ambos sexos y en todos los grupos de edad, con mayor intensidad entre los de edad intermedia, de 30 a 54 años, colectivo más numeroso, y los de 55 y más años, los cuales absorben más de las dos terceras partes del empleo generado en el último año, el 72%. Si bien, son los jóvenes hasta 24 años los que presentan las tasas más altas, para los que el empleo aumenta un 8,9% frente a un 2,0% entre los adultos. En el primer trimestre de 2018 los hombres concentran más de la mitad del empleo creado en cifras anuales (235.500), así como los trabajadores adultos (349.200). Destaca, también, el empleo generado entre los jóvenes de hasta 29 años (121.400).

La tasa de empleo para la población de 16 a 64 años en el primer trimestre de 2018 se sitúa en el 62,1%, 1,3 puntos por encima de la alcanzada hace un año. Entre los hombres es del 67,6% y entre las mujeres del 56,6%. Las tasas de empleo más elevadas corresponden a los grupos centrales de edad, que son, a su vez, los más activos laboralmente: alcanza el 81,0% entre los hombres de 30 a 54 años y el 67,9% entre las mujeres de esa edad.

La tasa de empleo mantiene la tendencia ascendente, a pesar del descenso de este trimestre

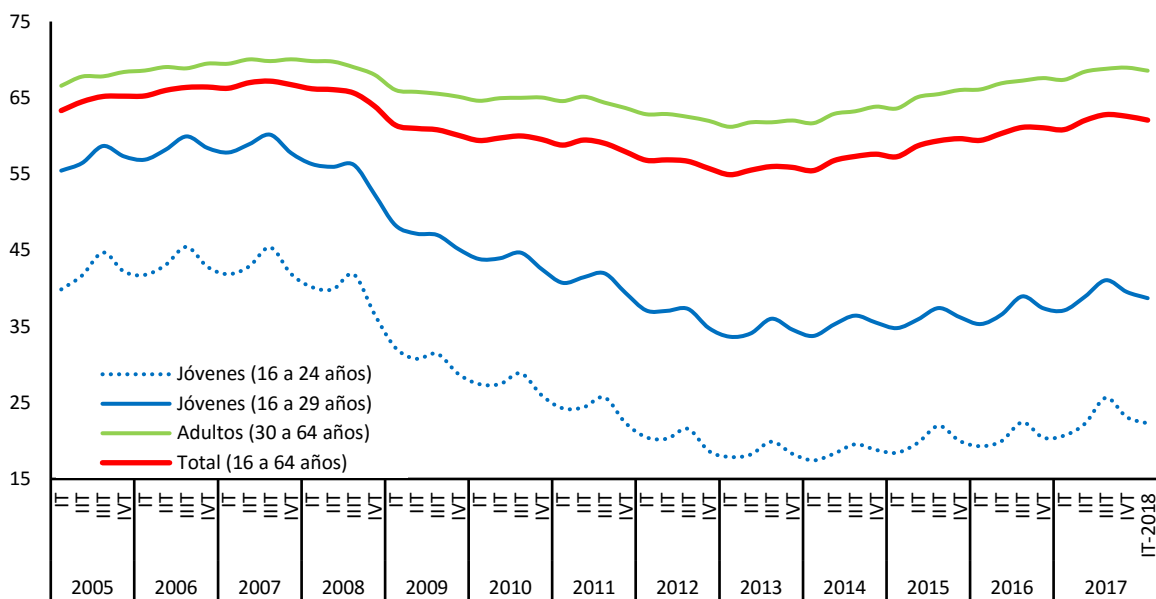

FUENTE: INE. EPA

Las diferencias de género son prácticamente inexistentes entre los jóvenes, mientras que se hacen más patentes a medida que se eleva la edad, al igual que sucede con la actividad. Hasta los 29 años la tasa de empleo de los hombres apenas supera en dos puntos la de las mujeres, mientras que a partir de esa edad la supera ampliamente, de forma más acusada entre los más mayores, entre los de 55 a 64 años, con más de catorce puntos de diferencia. La tendencia, no obstante, es a reducirse a medida que la población joven se va incorporando al mercado de trabajo y los de edades más avanzadas se van retirando.

Según el *nivel de estudios*³, la tasa de empleo de los niveles altos es significativamente más alta que en los medios y duplica la del nivel de estudios bajo: en el primer trimestre de 2018 alcanza el 72,8% frente al 54,1% y el 32,5%, respectivamente. Trimestralmente ha aumentado en el nivel de estudios alto, una décima, y ha descendido unas décimas en el medio y bajo. En el último año, ha sido en el nivel de estudios alto en el que más ha subido, 1 punto porcentual, y en el nivel bajo (8 décimas), mientras que baja dos décimas en el nivel medio.

³ Por grandes niveles de estudio. Al igual que sucede con la actividad, los datos de ocupación por nivel de estudios a partir del primer trimestre de 2014 se han obtenido de acuerdo con la CNED-2014, por lo que no son comparables en cifras absolutas con las series anteriores.

La tasa de ocupación sube en el nivel de estudios alto

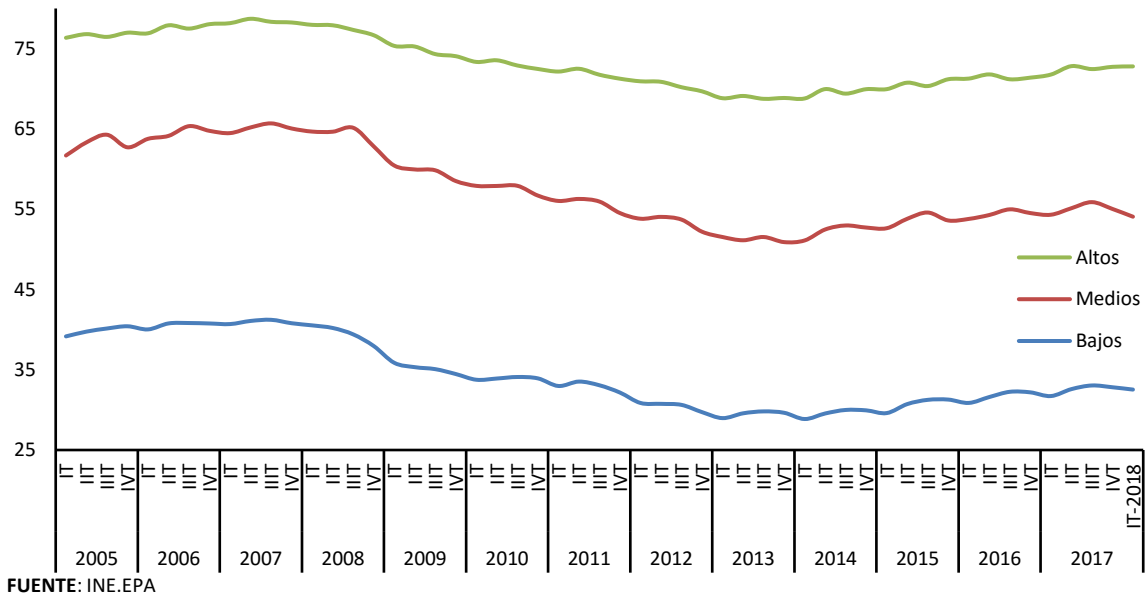

Por sectores de actividad económica, en el primer trimestre de 2018 el empleo ha aumentado en agricultura, con 13.100 empleos adicionales, y en construcción (+8.200), mientras que en servicios e industria ha descendido (-110.500 y -34.900, respectivamente).

Destaca el incremento anual del empleo en industria y construcción

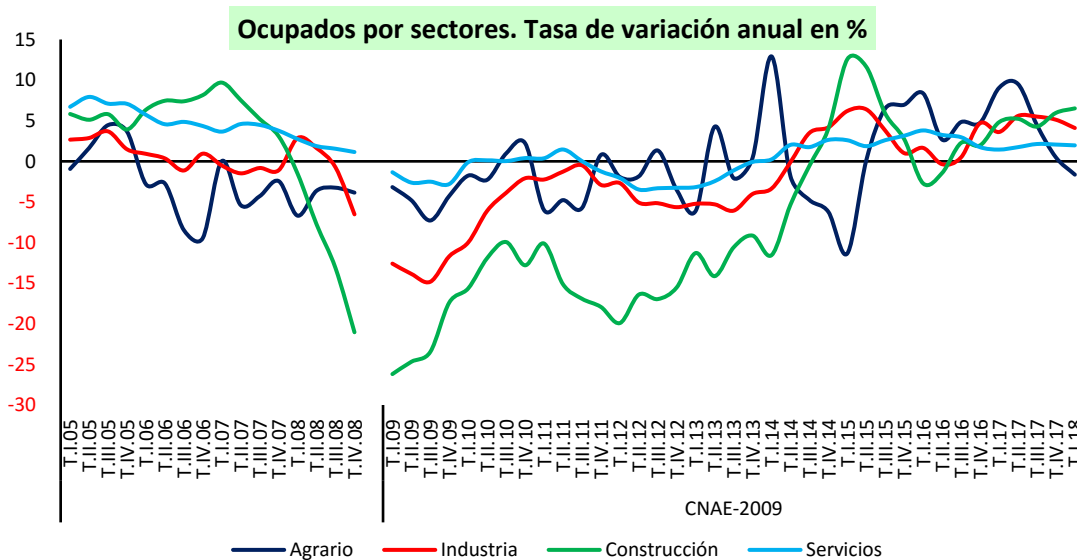

En el último año, el empleo aumenta en todos los sectores no agrarios de la economía. Destaca industria, donde aumenta un 4,1% y se crean 105.500 empleos, junto con construcción (6,5% y 70.500 empleos), pero es el sector servicios por su elevada dimensión el que genera más empleos, 274.000, un 2,0%. En agricultura desciende (-13.900, -1,6%).

Por secciones de actividad, el empleo aumenta en el primer trimestre en ocho secciones de actividad y desciende en las trece restantes. Destaca Educación, donde se crean 46.400 empleos, junto con Transporte (18.000), Financieras (14.500) y Agrarias (13.100). Entre los descensos, el mayor descenso se registra en Hostelería (-96.000). En términos anuales aumenta en la mayoría de ellas, en quince secciones, con mayor intensidad en Industria Manufacturera (99.400, un 4,3%), en Hostelería (72.600, un 4,9%), en Construcción y en Administración Pública (alrededor de 70.000 en cada una de ellas, a unas tasas superiores al 5,5%).

Los ritmos más elevados de aumento los presentan Suministro de agua, Actividades inmobiliarias, Construcción e Información y comunicaciones

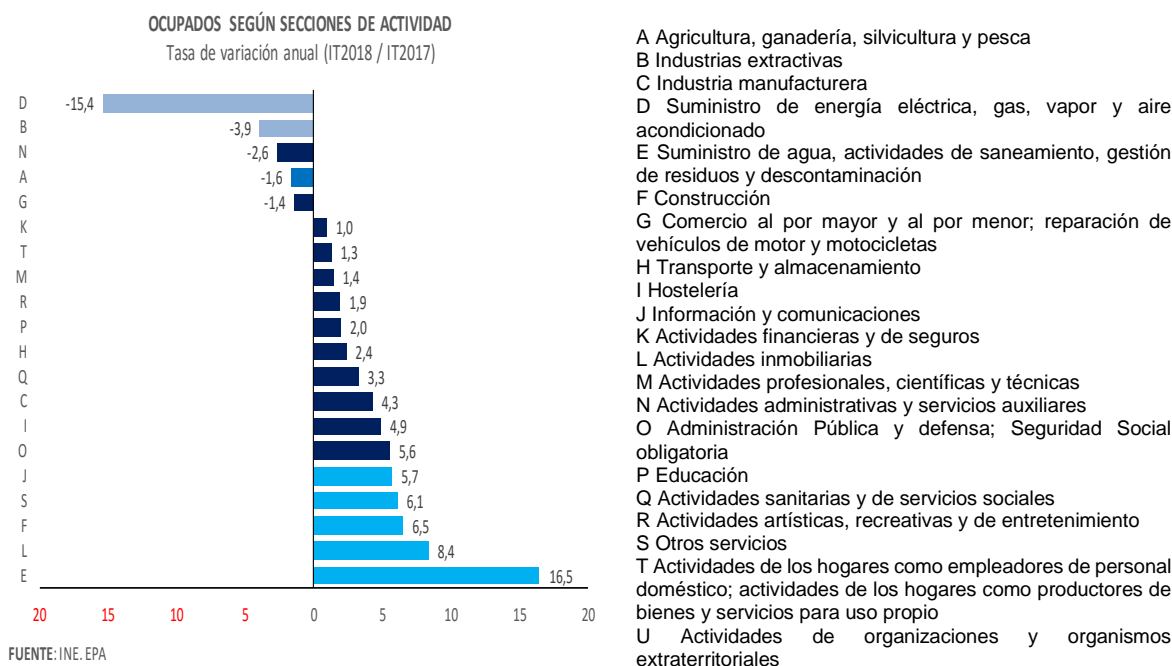

Por situación profesional, aumenta el empleo entre los asalariados del sector público (31.100) y entre los trabajadores por cuenta propia (6.000), mientras que desciende entre los asalariados del sector privado (-161.300, -1,3%).

Aumenta el empleo asalariado en el sector público y en los por cuenta propia

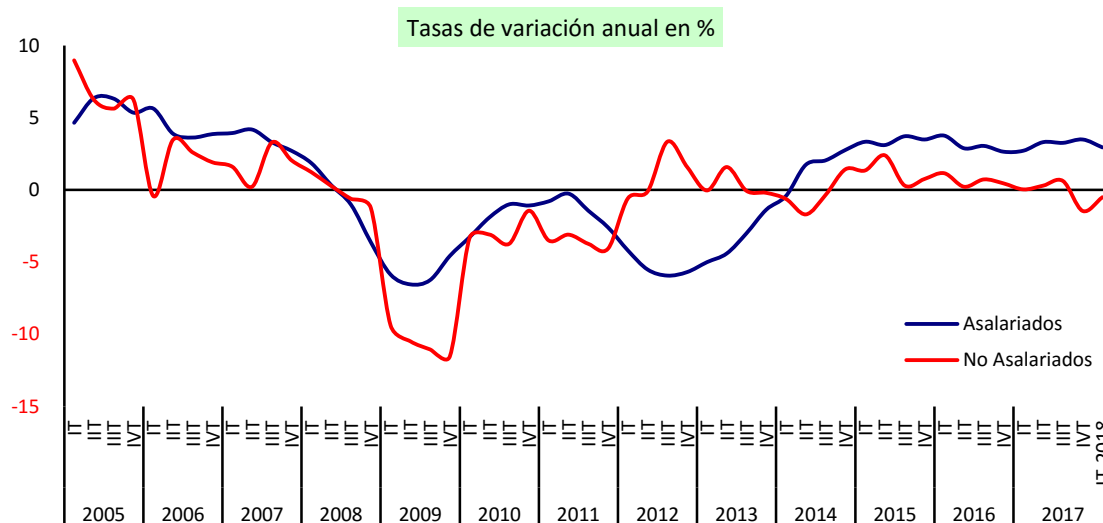

FUENTE: INE. EPA

En términos anuales, desde el inicio de la recuperación en 2014, el empleo asalariado privado viene concentrando la mayor parte del empleo generado, 319.600 empleos en el último año, mientras que en el sector público aumenta con menor intensidad (132.000). Igualmente, es el empleo en el sector privado el que ha mantenido ritmos elevados de crecimiento, del 3,8% en el conjunto de 2017, frente al 0,9% en el sector público. En el primer trimestre de 2018, sin embargo, es el sector público el que presenta una tasa de crecimiento más alta, del 4,4% frente al 2,6% el sector privado.

Entre los asalariados, según la *modalidad de contratación*, en el primer trimestre de 2018 desciende el empleo temporal, se pierden 128.900, a una tasa del 3,0%, y apenas el empleo indefinido (-1.400), a la vez que desciende el empleo a jornada completa (-127.800, -1,0%) y apenas el a tiempo parcial (-2.500).

En cifras anuales el empleo aumenta de forma generalizada, especialmente el empleo indefinido (278.500, un 2,4%) y menos el temporal (173.000, 4,4%), a la vez que aumenta intensamente el empleo a jornada completa, absorbiendo la totalidad del empleo creado, 507.300 empleos, mientras que desciende el empleo a tiempo parcial (-55.700, -2,1%), comportamiento que viene observándose desde el inicio de la recuperación, en el año 2014.

La tasa de temporalidad baja al 26,1%

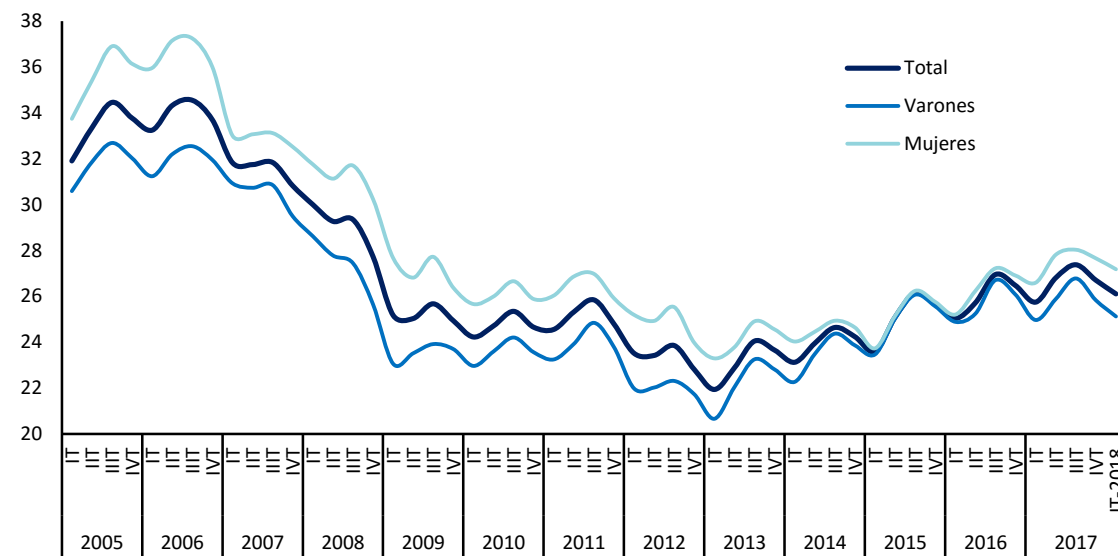

FUENTE: INE, EPA

La tasa de temporalidad baja seis décimas, al 26,1%. El mínimo se alcanzó en el primer trimestre de 2013, con el 21,9%, frente al máximo alcanzado en el tercer trimestre de 2006, con el 34,6%.

En 2014 se alcanzó la práctica convergencia de la tasa de temporalidad por sexo, históricamente más elevada entre las mujeres. En el primer trimestre de 2018 difiere en 2 puntos frente a diferencias de casi cinco puntos en 2006 respecto a la presentada por los hombres.

Territorialmente, el empleo por *Comunidades Autónomas* en el primer trimestre de 2018 ha aumentado únicamente en Comunidad de Madrid (21.900, 0,8%) y Canarias (7.600, 0,9%). Los descensos más intensos los presentan Comunitat Valenciana (-38.200, -1,9), Illes Balears (-31.600, -6,1%) y Castilla-La Mancha (-21.900, -2,7).

Anualmente aumenta en la mayoría, en catorce, más intensamente en Cataluña (105.300), Madrid (92.300) y Canarias (69.800). En cifras relativas destacan Canarias (8,6%), Extremadura (4,3%) y Comunidad de Madrid (3,2%). En las tres Autonomías en las que desciende lo hace en pequeña cuantía, apenas unas décimas, excepto en Principado de Asturias en la que desciende 1,6 pp.

La tasa de empleo para la población de 16 a 64 años ha aumentado en cuatro Comunidades Autónomas y en trece en términos anuales. La tasa de empleo más alta la presentan Madrid, Cataluña, Navarra, Aragón y La Rioja, superior al 67%, más

de cinco puntos por encima de la media, frente a las más bajas en Extremadura y Andalucía, alrededor del 53%. Destaca el aumento anual registrado en Canarias, 3,6 puntos en el último año, y en Extremadura, en la que sube 2,8 pp. En las que desciende, Asturias, Baleares, Murcia y Navarra, apenas lo hace unas décimas, excepto en Baleares, en la que desciende 1,46 puntos.

La tasa de empleo aumenta en trece CCAA en el último año y en diez se mantiene por encima de la media

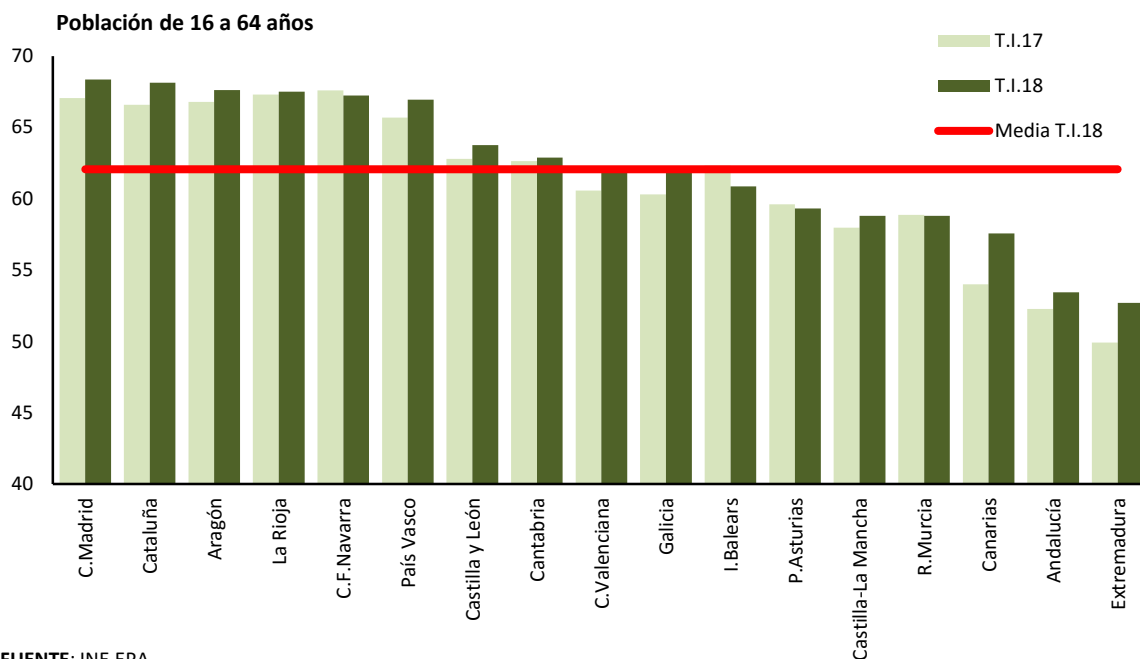

FUENTE: INE.EPA

En cuanto al empleo medido a partir de los datos de *afiliación*, la afiliación media a la Seguridad Social alcanzó en mayo de 2018 los 18.915.668 ocupados, 570.254 más que en mayo de 2017 (3,1%).

En 2017, se consolidó la tendencia hacia el incremento de la afiliación, registrando incrementos elevados, para alcanzar en el conjunto de 2017 un 3,5% frente a un 2,9% en 2016. El Régimen General de trabajadores por cuenta ajena es el que acumula los mayores incrementos, del 4,1% en el conjunto de 2017.

En 2018, se mantienen esos ritmos: en el mes de mayo, el número de trabajadores afiliados a la Seguridad Social el último día del mes se situó en 18.832.900

trabajadores en situación de alta laboral, lo que supuso un aumento de 173.200 respecto a abril. En relación con abril de 2017 se acumulan 571 mil afiliados más, un 3,1% de incremento, registrando cuatro años de altas continuadas en la afiliación

El número de empresas inscritas en la Seguridad Social en mayo de 2018 se sitúa en 1.334.776, son 6.917 más que en abril y 13.398 empresas más respecto a hace un año. En 2017 el ritmo de incremento de las empresas ha sido positivo pero más moderado que el alcanzado en 2016, alcanzando el 1,1% frente al 2,0% en 2016. La mayoría de las empresas son empresas de hasta 50 trabajadores, el 97,8%, y únicamente el 0,4% son empresas con más de 250 trabajadores, sin embargo han sido éstas las que han experimentado el mayor incremento en el último año, del 5,0% con respecto a mayo de 2017 frente al 0,6% las pequeñas de hasta 9 trabajadores.

Respecto a las nuevas contrataciones comunicadas a los *Servicios Públicos de Empleo* en el conjunto de 2017, éstas han presentado un comportamiento expansivo.

En el conjunto de 2017 se celebraron 21.501.303 contratos, 1,5 millones de contratos más que en 2016, cuando se alcanzaron niveles elevados de contratación, destacando el elevado dinamismo de las *contrataciones indefinidas*: en 2017 se registraron 1.929.250 contrataciones indefinidas, un 12,6% más que en 2016.

La jornada de trabajo predominante, al igual que sucede con los datos de ocupación de la EPA, es la jornada a tiempo completo, las dos terceras partes del total de los contratos registrados en 2017 fueron a jornada completa.

En cuanto a la evolución de la contratación en los cinco primeros meses de 2018, ésta mantiene su dinamismo: se han registrado 8.774.116 contratos, 323.178 más que entre enero y mayo de 2017 (un 3,8%), siendo, asimismo, los contratos indefinidos los que están aumentando a mayor ritmo, del 16,5% frente al 2,5% los temporales.

3.4. EL DESEMPLEO

El desempleo en el primer trimestre de 2018, de acuerdo con los datos de la EPA, ha aumentado en 29.400 personas, un 0,8%. El paro se sitúa en 3.796.100 personas. En términos desestacionalizados, sin embargo, desciende un -2,97% (un -1,67% en el trimestre anterior).

En términos anuales el paro presenta un descenso importante, con 458.900 parados menos. El ritmo de caída alcanza el 10,8%. Desde el cuarto trimestre de 2013 se acumulan descensos anuales consecutivos, progresivamente más elevados, en el conjunto de 2017 se redujo un 12,6%.

La *tasa de paro* sube dos décimas, al 16,7%, inferior en dos puntos a la de hace un año. Desde el máximo alcanzado en el primer trimestre de 2013, cuando casi alcanzó el 27%, ha caído más de diez puntos.

El aumento del paro en el primer trimestre de 2018 se ha registrado en hombres y en mujeres, así como en trabajadores mayores de 25 años. El incremento del paro ha sido mayor entre los hombres, para los que aumenta en 20.100 personas, que entre las mujeres (+9.400), así como entre los de 30 a 54 años (+35.300). Entre los jóvenes de 16 a 24 años, por el contrario, desciende en 43.000 (-7,7%).

Anualmente, el paro desciende con fuerza, tanto entre los hombres, con 249.900 parados menos, como entre las mujeres (-209.100), y en todas las edades, siendo los mayores de 30 años los que concentran el mayor descenso (-334.200, -10,6%), aunque entre los jóvenes hasta 29 años desciende en 125.000 personas, a un ritmo del 11,2%.

Por edades, en el primer trimestre el paro desciende únicamente entre los jóvenes de hasta 24 años y aumenta entre los adultos. En el último año, sin embargo, el paro desciende en todos los grupos de edad. El descenso ha sido más intenso entre los trabajadores de 30 a 54 años (-327.400, un -12,7%) y entre los de 20 a 24 años, los que presentan, a su vez, el ritmo de descenso más elevado (-74.900, un -16,4%).

La tasa de paro juvenil desciende 5,3 puntos en el último año

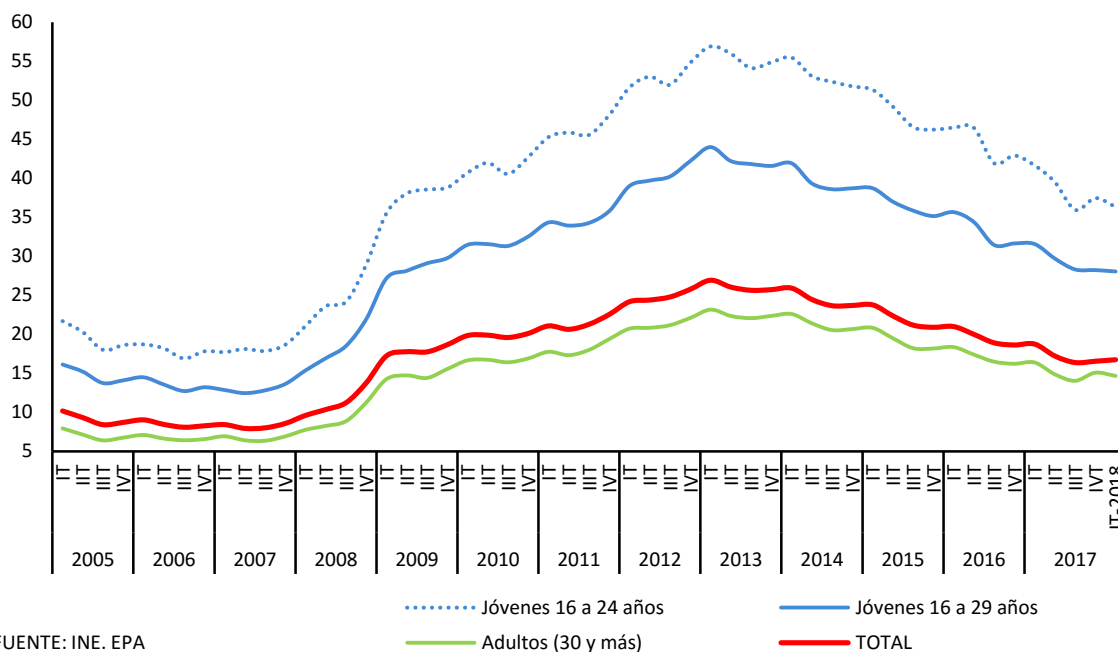

FUENTE: INE. EPA

Desde el inicio de la recuperación, el paro juvenil venía descendiendo a mayor ritmo que el paro adulto, a una tasa media próxima al 12% frente a un 10%, con la excepción de 2017, cuando el paro adulto descendió a mayor ritmo, un 12,7% frente a un 11,9% el juvenil, en cifras medias del año. En 2018, en el primer trimestre, el paro juvenil desciende un 12,9% y un 10,4% entre los adultos, a la vez que la tasa de paro juvenil acumula una fuerte caída, 5,3 puntos con respecto a la alcanzada un año antes, se sitúa en el 36,3%, en línea con la tendencia descendente observada desde 2013. Aunque todavía es alta, es inferior en más de veinte puntos al máximo alcanzado en el primer trimestre de 2013.

Tal y como se ha destacado en Informes anteriores, la reducción del paro juvenil que observada desde el cuarto trimestre de 2014 estaba vinculada inicialmente a la caída de la población activa en estas edades y, en menor medida, a la creación de empleo. En los últimos trimestres, por el contrario, es consecuencia, fundamentalmente, del incremento del empleo juvenil en un contexto de incorporación de jóvenes al mercado de trabajo: en el primer trimestre de 2018, si bien la población activa joven ha descendido en 2.800 personas con respecto al nivel alcanzado un año antes, se han creado 73.700 empleos, dando lugar a una reducción del paro juvenil de 76.600 personas.

Por *nivel de estudios*⁴, en el primer trimestre de 2018 la tasa de paro baja 2 décimas en el nivel de estudios alto y sube 4 décimas en los niveles de estudios bajo y medio. En el último año, la tasa de paro desciende de forma significativa en todos los niveles de estudios, con mayor intensidad entre los trabajadores con un nivel bajo y alto, entre los que desciende 2,8 puntos y 1,6 puntos, respectivamente, frente a 1 punto en el nivel medio.

La tasa de paro en el nivel de estudios alto se sitúa en el entorno del 9%

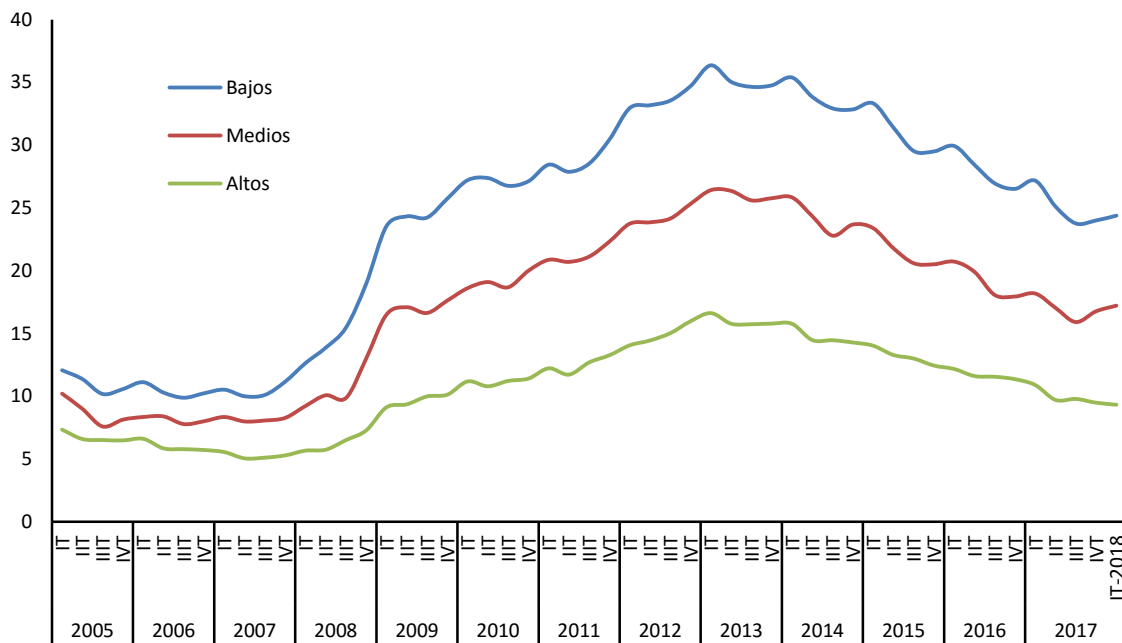

FUENTE: INE. EPA

La variable relativa al nivel de estudios alcanzado, tal y como se viene destacando, tiene un marcado componente estructural, de forma que las diferencias por nivel de estudios se mantienen sin apenas cambios: las tasas de paro más altas corresponden a los trabajadores con un nivel de estudios bajo, si bien ha descendido al entorno del 24%, y con estudios medios, para los que se sitúa alrededor del 17%, mientras que para aquéllos con un nivel alto se sitúa en el 9,3%, siete puntos por debajo de la tasa de paro media. Desde el inicio de la

⁴ Al igual que los activos y ocupados, los datos de paro desde del primer trimestre de 2014 se clasifican de acuerdo a la CNED-2014, por lo que a partir de entonces no son comparables con las series hasta 2013, clasificados según la CNED-2000, si bien las diferencias no son apreciables.

recuperación, sin embargo, la caída de la tasa de paro está siendo más marcada en los niveles bajo y medio.

En cuanto al *Paro de Larga Duración (PLD)*, evoluciona favorablemente, acumulando descensos sucesivos, tanto si se atiende al tiempo que llevan en paro, de acuerdo con el criterio de Eurostat, que es el utilizado en el ámbito de la UE y el que se analiza en este Informe, como si se atiende al tiempo que llevan buscando un empleo, de acuerdo con los datos publicados por el INE.

La incidencia del PLD baja al 41,9%

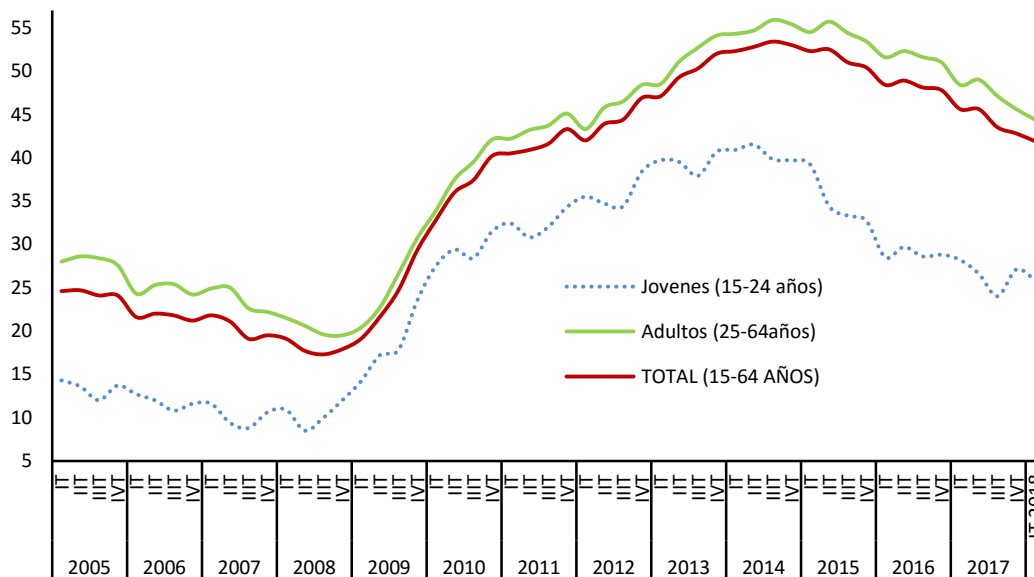

FUENTE: EUROSTAT

De acuerdo con los datos de Eurostat, el número de parados que llevan más de un año en desempleo en el primer trimestre de 2018 ha descendido a 1.586.031 personas, 25.800 menos que en el trimestre anterior, acumulando un descenso anual de 351.500 personas, a un ritmo del -18,1%. En cuanto a su incidencia, baja al 41,9%, 3,7 puntos por debajo de la alcanzada hace un año. La tasa de PLD, por su parte, ha bajado un punto y medio en el último año, al 7,1% de la población activa.

En consonancia con la tendencia descendente del paro, en el primer trimestre de 2018 se acumula un descenso anual en el número de *hogares* en el que todos sus activos están en paro, 152.800 hogares menos, hasta los 1.241.800 hogares, a la vez que aumentan los que tienen todos sus activos ocupados en 337.300, hasta 10.169.300.

En cuanto a los flujos observados en el primer trimestre de 2018, en relación con la ocupación, se reduce en 47.000 personas el flujo de entrada a la ocupación, entran 1.091.700 personas, y sube el de salida, salen 1.184.300 personas de la ocupación, 1.600 más que hace un año. En el desempleo se reduce el flujo de salida del paro, lo hacen 1.412.700 personas, 37.100 menos que hace un año, pero se reduce, también, el flujo de entrada al paro, entran 1.457.000 (21.600 menos).

Por *Comunidades Autónomas*, en el primer trimestre de 2018 el paro ha descendido en cinco, con mayor intensidad en Cataluña (-20.600), Canarias (-18.000) y Comunidad de Madrid (-10.300). En las que aumenta, son Illes Balears (28.000) y Andalucía (15.100) las que experimentan el mayor incremento.

En último año el paro desciende en todas ellas, excepto en Principado de Asturias, Illes Balears y Navarra, en las que aumenta en menos de 5.000 personas. Destacan los descensos absolutos de Cataluña (-118.000), Andalucía (-96.700) y Comunitat Valenciana (-66.200) y, en términos relativos, Cataluña (-20,5%), Canarias (-18,4%), Aragón y Galicia (-14,1%).

La tasa de paro desciende en el último año en 14 Comunidades Autónomas, en cuantías significativas en alguna de ellas. Son Canarias, con una reducción de 5,1 puntos, junto con Extremadura y Cataluña, en las que desciende más de 3 puntos, las que experimentan los mayores descensos.

La tasa de paro cae en el último año en la mayoría de las CCAA

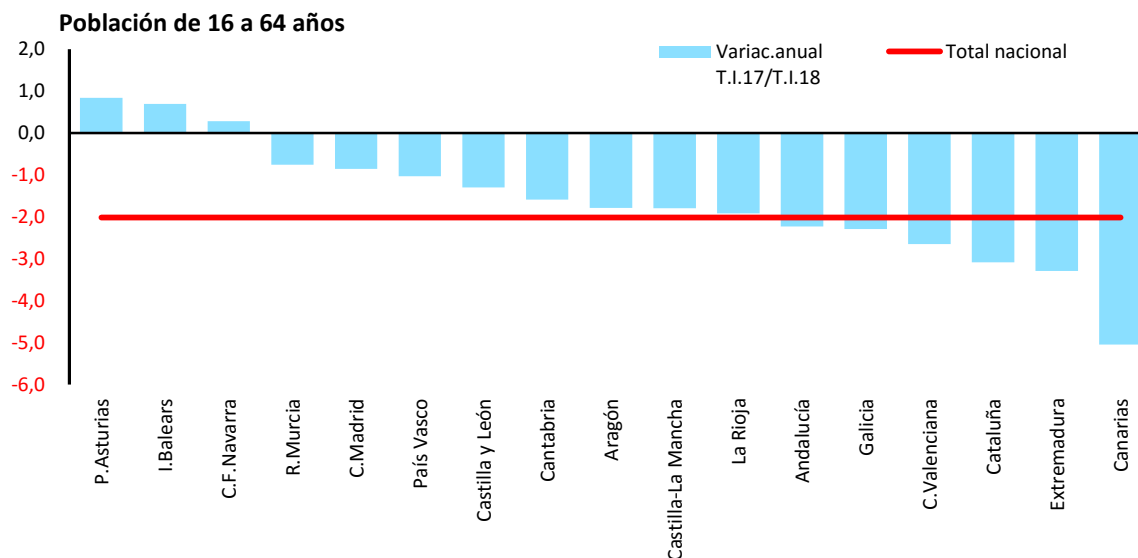

En diez CCAA la tasa de paro se mantiene por debajo de la media

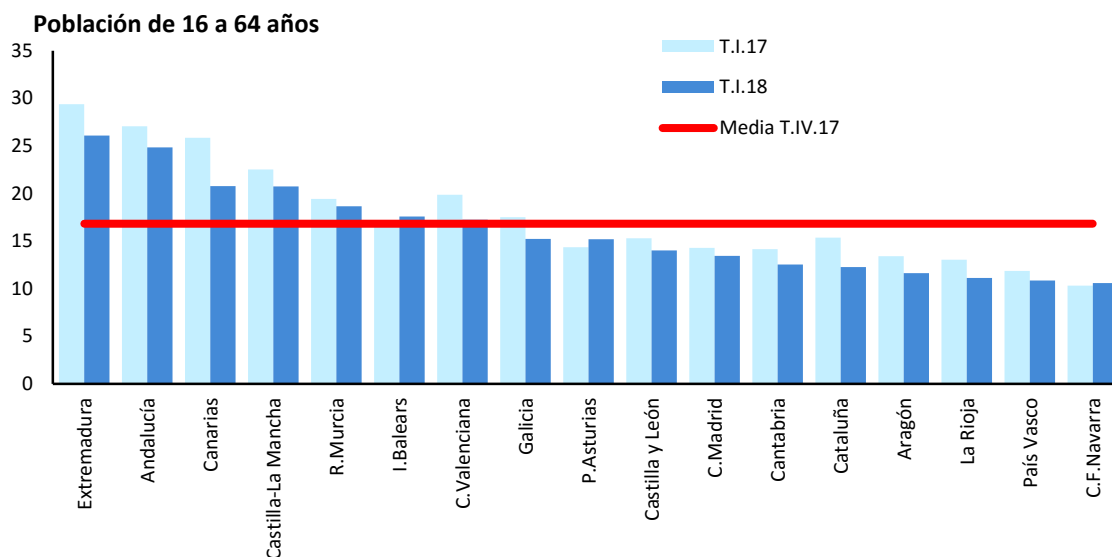

FUENTE: INE.EPA

La tasa de paro más alta la registra Andalucía y Extremadura, donde se sitúa alrededor del 25%, seguida de Canarias, y la más baja Navarra, 10,6%, junto con País Vasco, Aragón y La Rioja, para las que desciende al entorno del 11%.

Por último, los registros del *Servicio Público de Empleo Estatal* sitúan la cifra de *paro registrado* al terminar el mes de mayo de 2018 en 3.252.100 personas, 83.700 parados menos que en abril, un -2,5%. En términos desestacionalizados el paro registrado descendió en 3.236 personas.

El descenso del paro registrado en mayo es generalizado: desciende en hombres (-51.820, -3,7%), en mujeres (-31.918, -1,7%), en adultos (-73.895, -2,4%) y en todos los sectores de la economía, con mayor intensidad en servicios (-53.542, -2,3%). Desciende, también, entre los jóvenes (-9.843, -3,7%) y entre los sin empleo anterior (-2.683). Territorialmente, desciende en todas las Comunidades Autónomas, con mayor intensidad en Cataluña (-13.378, -3,4%), Andalucía (-13.001, -1,6%) y Madrid (-9.830, -2,7%).

En términos anuales, el paro registrado desciende en mayo en 209.000 personas, a un ritmo del -6,0%. El descenso afecta a todos los colectivos, más intensamente a hombres (-131.537, -8,9%) y adultos (-197.998, -6,2%) y con menor intensidad a mujeres (-77.461, -3,9%) y jóvenes (-11.000, -4,1%). Por sectores de actividad económica, desciende en todos ellos, concentrando los mayores descensos en términos absolutos los trabajadores procedentes del sector servicios (-105.563, -4,5%) y en términos relativos los procedentes de construcción (-14,3%) e industria

(-9,5%). Por Comunidades Autónomas, desciende en todas, más intensamente en Andalucía (-28.767, -3,5%), junto con Madrid y Comunidad Valenciana, en las que desciende a un ritmo próximo al 7%. Destacan los descensos relativos en Galicia y Cataluña, superiores al 10%.

A lo largo de 2018, durante los cinco primeros meses del año, se están registrando descensos anuales medios del paro en el entorno de los 260.000, más moderados que los registrados durante 2015 y 2017, si bien en estos momentos el paro registrado se sitúa en el nivel más bajo de los alcanzados en los últimos ocho años. En cifras medias del año 2017, el paro registrado descendió en 361.200 personas, un -9,3%.

Desde que se inició la tendencia hacia la reducción del paro en octubre de 2013 se encadenan cuatro años y medio de descensos anuales consecutivos, progresivamente más elevados hasta 2017, para moderar el ritmo de descenso a partir de julio de ese año y hasta mayo de 2018. En este sentido, desde el máximo alcanzado en febrero de 2013, el paro registrado se ha reducido en 1,8 millones de personas.

3.5. POBLACIÓN INACTIVA DESANIMADA

En el primer trimestre de 2018, los inactivos desanimados⁵ descienden en 18.400 personas, para situarse en 329.700 personas.

En el último año los desanimados descienden en 22.200 personas, un -6,3%, manteniendo una tendencia claramente descendente, más marcada entre las mujeres.

Desde el máximo alcanzado en el tercer trimestre de 2013, cuando se alcanzaron los 571.000 desanimados, se ha reducido en 241 mil personas, más de un 40%, para situarse en niveles similares a los registrados en el año 2009.

Descienden los inactivos desanimados que no buscan empleo

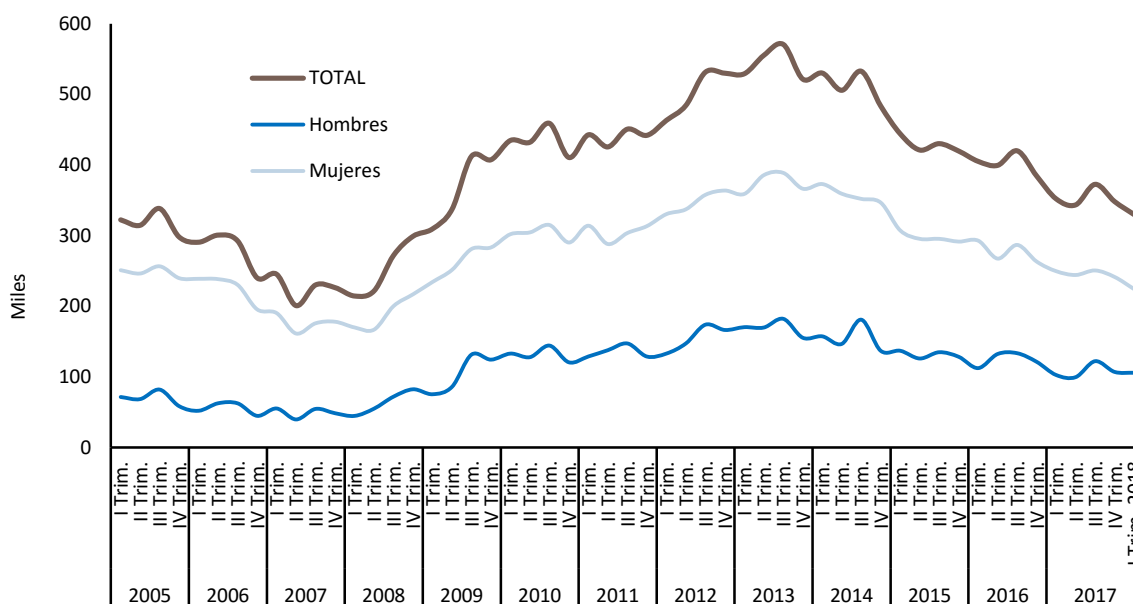

FUENTE: INE. EPA

FUENTE: INE, EPA

El descenso del primer trimestre de 2018 está en línea con los descensos experimentados en los trimestres anteriores, a excepción del tercer trimestre en el que aumentó. El descenso afecta a hombres y mujeres y a jóvenes y adultos. Entre los hombres desciende en 1.200 personas y entre las mujeres en 17.200; entre los

⁵ Son aquéllas personas que, según la EPA, forman parte de la población inactiva, no tienen trabajo y que no buscan empleo porque creen que no lo encontrarán, lo hayan buscado o no con anterioridad y aun estando disponibles para trabajar.

jóvenes de hasta 24 años desciende en 5.200 y entre los mayores de 25 años en 13.200.

En el último año los denominados "desanimados" descienden en 22.200 personas, exclusivamente en mujeres, para las que se reduce en 25.400 personas, un -10,2%, mientras que aumentan entre los hombres (3.200, 3,1%), siendo los adultos los que concentran la caída (-19.900), mientras que entre los jóvenes desciende en menor cuantía (-2.300).

Su composición estructural presenta algunos cambios en los años analizados, de forma que la población inactiva desanimada si bien se integra mayoritariamente por mujeres, que representan el 68% del total de la población inactiva desanimada, su peso sobre el total se ha ido reduciendo paulatinamente. La presencia de los jóvenes hasta 24 años entre la población desanimada se ha reducido, también, sucesivamente, hasta representar el 5,8% de todos los desanimados en el primer trimestre de 2018. Esta proporción es inferior al peso que tienen sobre el conjunto de la población potencialmente activa, que supera el 10%.

3.6. LOS TRABAJADORES EXTRANJEROS

La *población extranjera* que trabaja o busca un empleo en España se está recuperando lentamente, después del fuerte ajuste experimentado especialmente en la segunda fase de la crisis, entre 2012 y 2014. En el primer trimestre de 2018 hay 2.762.600 personas extranjeras dentro de la población activa, 68.400 más que un año antes. Esta cifra se mantiene en niveles de 2006, tras los descensos desde el nivel máximo alcanzado en 2009, cuando superaron los tres millones y medio. En el cuarto trimestre de 2017, después de trimestres consecutivos de descensos, hay 115.300 extranjeros más en el mercado de trabajo que hace un año.

Desde finales de 2014, el empleo y el paro entre los extranjeros han venido evolucionando más favorablemente, después de cinco años continuados de caídas del empleo. En el primer trimestre de 2018, sin embargo, en línea con lo sucedido para el conjunto de la población, se han perdido 33.800 empleos (-1,6%) y el paro ha aumentado en 15.400 personas, un 2,3%, a la vez que han salido 18.400 activos del mercado de trabajo (-0,7%).

En términos anuales se mantiene la creación de empleo iniciada a finales de 2014: el empleo aumenta en 83.600 personas, a un ritmo del 4,2% frente a un 2,1% de aumento entre la población española. Sin embargo, contrariamente a lo sucedido entre la población española, la población extranjera en paro apenas desciende, son 15.200 parados menos en el año (un -2,2%, muy inferior al descenso registrado entre los autóctonos, un -12,4%).

Este comportamiento se produce en un contexto de aumento de la población activa extranjera, frente a los fuertes descensos registrados en los años 2013 y 2014 y algo más atenuados en los años siguientes : aumenta a un ritmo anual del 2,5% frente a un descenso del 7% en esos años (entre la población española ha descendido un -0,5%).

Por colectivos, trimestralmente el empleo entre los extranjeros desciende en hombres (-22.900) y mujeres (-11.000), entre los jóvenes (-3.400) y los de 25 a 54 años (-37.000), mientras que aumenta entre los de 55 y más años (6.600). El paro aumenta en su casi totalidad en hombres (11.000) y, exclusivamente, entre los de 25 a 54 años (20.000), y desciende en jóvenes y mayores. Anualmente, el empleo aumenta tanto en hombres (34.400) como en mujeres (49.100), y en jóvenes (30.200) y adultos (53.400), a la vez que el paro desciende únicamente en hombres (-17.400) y entre los de 25 a 54 años (-29.300).

Desciende la tasa de empleo y sube la tasa de paro de los extranjeros

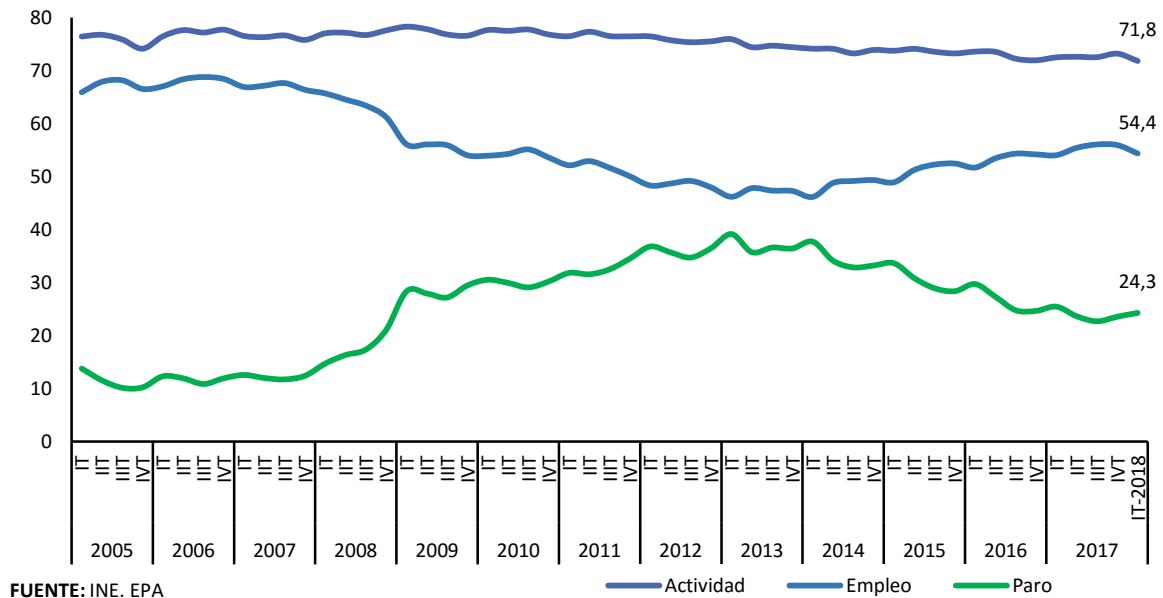

Las tasas de actividad, empleo y paro entre la población extranjera son históricamente más altas, entre otras razones, por ser una población comparativamente más joven que la autóctona: alrededor del 83% de la población activa extranjera tiene entre 25 y 54 años frente a menos del 68% de los activos españoles. En el primer trimestre de 2018 la tasa de actividad para la población extranjera de 16 y más años es alta, aunque baja al 71,8% (frente al 56,7% de la población autóctona). La tasa de empleo se sitúa en el 54,4% frente al 48,0% los autóctonos, y se sitúa 3 décimas por encima de la de hace un año, mientras que la tasa de paro sube al 24,3% frente al 15,7% entre los autóctonos, si bien es 1,2 puntos inferior a la alcanzada en el primer trimestre de 2017.

3.7. SALARIOS Y JORNADA DE TRABAJO

Durante 2017 y la primera mitad de 2018 se están pactando en negociación colectiva incrementos salariales próximos o superiores al 1,5%, sensiblemente más altos que los pactados en 2016, año en el que se situaron en el entorno del 1%. El contexto actual es de crecimiento económico elevado y creación de empleo, algo más moderado que en los dos últimos años, con inflación al alza.

La Estadística de *Convenios Colectivos de Trabajo*, del Ministerio de Empleo y Seguridad Social, recoge la variación salarial media pactada en aquéllos convenios cuyos efectos económicos son conocidos y cuantificables.

En 2018, con la información provisional de los convenios registrados en 2018, disponible a mayo de 2018, la variación salarial media pactada en los convenios con efectos económicos en 2018 se sitúa en el 1,59%, 0,32 puntos superior a la registrada en 2017, 1,27% para los convenios con efectos económicos en 2017 con la información de que se disponía en el mes de mayo de 2017. En los convenios de empresa, la variación salarial pactada es del 1,29% frente al 1,61% en los convenios de "ámbito superior".

Los datos de esta estadística están calculados con la información recogida en los convenios cuyos efectos económicos son conocidos y cuantificables y están registrados en el Registro de Convenios. La información que se proporciona a lo largo de todo el año es provisional, dado que se negocian y registran algunos convenios en fechas muy posteriores a la de finalización del año de referencia. Los datos para 2016 y 2017, si bien se refieren al año completo aún son provisionales en mayo de 2018, en la medida que la información disponible es todavía limitada, de forma que no serán definitivos hasta 18 meses después de finalizar el año de referencia, periodo necesario dado el desfase con que se firman algunos convenios respecto a la fecha de inicio de sus efectos económicos y el tiempo que transcurre entre la firma y la recepción y proceso de la información.

En el conjunto de 2017, con la información aun provisional disponible en mayo de 2018, la variación salarial media pactada se situó en el 1,49%, medio punto superior a la registrada en 2016 (0,99%). Los convenios a nivel de empresa tuvieron una variación salarial media pactada del 1,20%, inferior a la pactada en los convenios "de ámbito superior", del 1,51%, en línea con lo pactado históricamente, con la excepción de los años 2012 y 2013. En esos dos años, excepcionalmente en la serie histórica, los incrementos salariales fueron superiores en los convenios "de

empresa", mientras que históricamente éstos eran inferiores a los acordados en los convenios "de ámbito superior".

Se mantiene la tendencia al alza en los incrementos salariales negociados a partir de 2015, hasta alcanzar el 1,59% en mayo de 2018

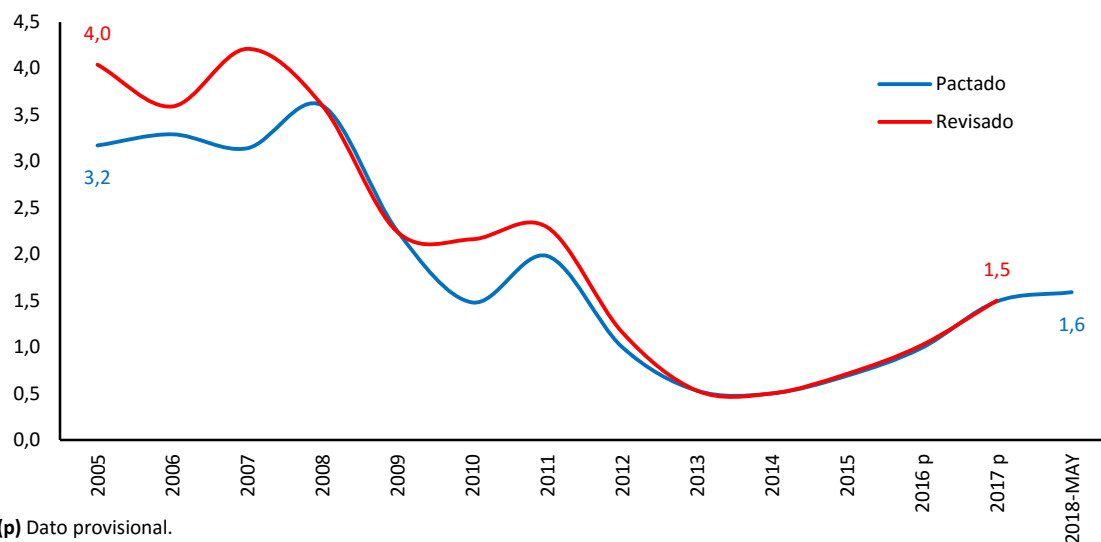

(p) Dato provisional.

FUENTE: MEYSS. Estadística de Convenios Colectivos de Trabajo.

La incorporación del efecto de las cláusulas de garantía salarial apenas está suponiendo un aumento del incremento salarial pactado, en un contexto de inflación al alza pero contenida, por debajo del 2%. Esto viene sucediendo desde 2008, con la excepción del 2010 y 2011, en contraste con lo sucedido históricamente, cuando las revisiones salariales elevaban sensiblemente al alza los salarios pactados inicialmente.

En cuanto a las **"inaplicaciones" de** convenios que se vienen registrando en 2018, éstas se van reduciendo paulatinamente, desde el máximo alcanzado en 2013, tanto en el número de empresas que inaplican como en el número de trabajadores que se ven afectados. Desde la entrada en vigor de la Reforma Laboral en marzo de 2012 y hasta diciembre de 2017 se han depositado en los registros de las distintas Autoridades Laborales 9.172 inaplicaciones de convenios y se han visto afectados 363.967 trabajadores, concentrándose el mayor número de inaplicaciones y de trabajadores afectados en el año 2013, para reducirse en los años siguientes. En

2017 se han depositado 1.076 inaplicaciones que afectan a 23.625 trabajadores, frente a 1.326 inaplicaciones y 32.064 trabajadores afectados en 2016.

En los cinco primeros meses de 2018 se han depositado 497 inaplicaciones que afectan a 9.386 trabajadores.

Las características de las empresas que proceden a la inaplicación de convenios apenas experimentan cambios: son mayoritariamente empresas de menos de 50 trabajadores y del sector servicios. En la casi totalidad de los casos, el “descuelgue” se produjo con acuerdo en período de consultas y afectó fundamentalmente a la cuantía salarial pactada.

En cuanto a la evolución de los costes laborales a partir de la *Encuesta Trimestral de Coste Laboral* del INE, en el primer trimestre de 2018, los costes laborales por trabajador y mes se situaron en 2.497,9 euros, lo que supuso un descenso trimestral del 6,4%. Este comportamiento, tal y como se viene destacando, presenta un marcado componente estacional: en los primeros y terceros trimestres del año se producen descensos del salario frente a los segundos y cuartos trimestres, en los que éste aumenta coincidiendo con la percepción de las pagas extraordinarias anuales. Con los datos corregidos del efecto calendario y estacionalidad, los costes laborales por trabajador no varían (0,0%) y el coste por hora efectiva aumenta un 0,2% con respecto al trimestre anterior.

Anualmente los costes laborales totales por trabajador y mes aumentaron un 0,7%: los costes salariales aumentaron un 0,8% y los costes no salariales un 0,2%, con respecto al nivel alcanzado en el primer trimestre de 2017. El coste laboral horario aumenta en tasa anual un 3,8%, como consecuencia del menor número de horas efectivas trabajadas en este trimestre con respecto al mismo trimestre de 2016 (se reducen un 3,0%).

Si se corrige el efecto calendario y estacionalidad, el coste laboral total por trabajador y mes habría experimentado un incremento interanual del 0,6%.

Por sectores, en el último año, con datos del primer trimestre de 2018, el coste laboral aumentó en construcción un 1,4% frente a un 0,3% en industria y un 0,7% en servicios.

Respecto a los Costes Laborales Unitarios (CLU), a lo largo de 2017 han presentado un comportamiento contractivo, reflejando la mejora en la competitividad relativa. Este comportamiento se observa desde 2016, en un contexto de precios al alza. En el corto y medio plazo, sin embargo, la previsión es que experimenten un ligero repunte, en un contexto de inflación ligeramente por debajo del 2% y pequeños avances de la productividad.

En el inicio de 2018 los CLU aumentan un 0,1%

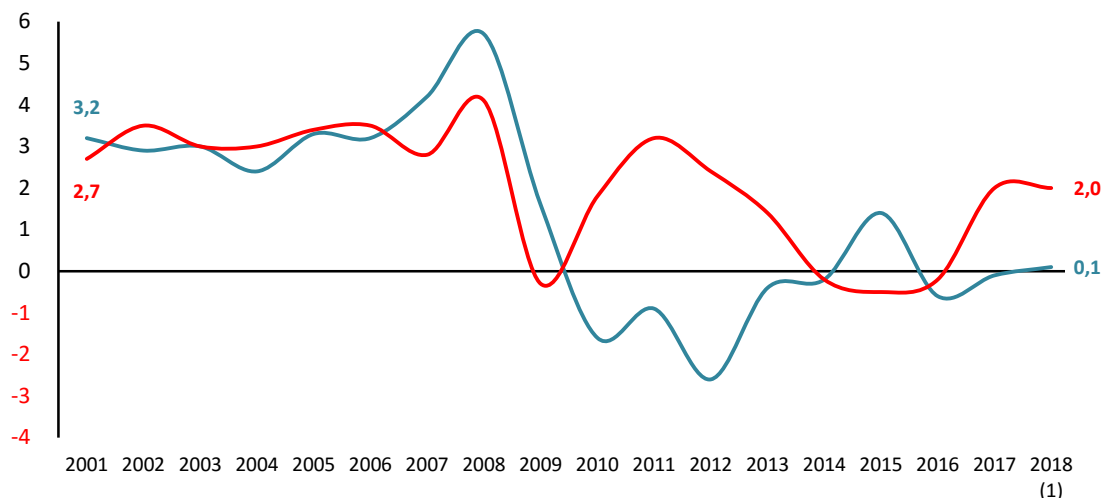

* CLU base 2008 de 2001 a 2009, y base 2010 de 2010 a 2014

FUENTE: INE

— Coste Laboral Unitario — IPC

En el primer trimestre de 2018 los CLUs apenas han aumentado, la variación interanual es de 0,1%, la productividad ha aumentado un 0,3% y la remuneración por asalariado un 0,4%, en línea con el comportamiento observado entre 2010 y 2014 cuando se acumularon descensos sucesivos, mientras que en 2015 experimentaron pequeños incrementos, para volver a descender en 2016. Los CLUs reales se mantienen 1,2 puntos por debajo del deflactor implícito del PIB.

En relación con los puestos de trabajo vacantes, en el primer trimestre de 2018, último dato disponible, había 101.512 vacantes sin cubrir, 26.775 más que en el trimestre anterior, la mayoría en el sector servicios, el 87,8%, las dos terceras partes en empresas pequeñas y medianas, según la Encuesta Trimestral de Coste Laboral. El 93,6% de las empresas que no cubrieron vacantes declararon que no necesitaban cubrirlas y el 4,2% lo achacaron al elevado coste que suponía para la empresa contratar un nuevo trabajador, sin que se observen diferencias por actividad económica, pero sí por tamaño de empresa, de forma que en las grandes empresas alrededor del 75% declaraban no necesitar cubrirlas frente a más del 90% entre las pequeñas.

Las Comunidades Autónomas con mayor número de vacantes sin cubrir, con casi la mitad de las vacantes, volvían a ser Madrid y Cataluña, con más de 22.000

vacantes cada una de ellas, frente a Cantabria y La Rioja, con alrededor de 500 vacantes.

Recuadro 1. Los salarios y su composición

La *Encuesta de Estructura Salarial* que elabora anualmente el INE permite estimar los niveles salariales en función de variables de edad, sexo o nivel de estudios, así como las relativas a la ocupación y la actividad económica. La última Encuesta disponible es la correspondiente a 2016, publicada el 29 de mayo de 2018.

De acuerdo con esta Encuesta, en 2016 el salario medio anual bruto se situó en 23.156,4 euros, 0,2 puntos porcentuales superior al de 2015. El salario mediano se situó en 19.432,62 euros y el más frecuente en el entorno de los 16.500 euros, similar al alcanzado en 2015. El 16,8% de los trabajadores obtuvieron salarios inferiores a dos tercios del salario mediano, porcentaje similar a 2015; al igual que en el año anterior, las dos terceras partes de ellos eran mujeres.

La Encuesta pone de manifiesto la dualidad salarial entre trabajadores indefinidos y temporales: el sueldo medio anual de los trabajadores con contrato de duración determinada en 2016 fue un 32,4% inferior (16.567,9 euros) al de los trabajadores con contrato indefinido (24.516,4 euros) y un 28,5% inferior al salario medio. En los dos últimos años esa diferencia se ha reducido, al aumentar la retribución de los contratos temporales, un 0,9%, y descender la de los indefinidos (-0,2%).

Asimismo, el salario medio anual entre los trabajadores a tiempo parcial supone menos de la mitad del salario medio (el 44,3%), aunque aumentó mientras que descendió entre los trabajadores a tiempo completo: creció un 1,9% mientras que la retribución media anual a tiempo completo descendió un 0,6%.

Por sexo, la diferencia salarial hombre/mujer se ha reducido cinco décimas respecto a 2015, y se sitúa en el 22,4%. Las diferencias son más marcadas en las edades adultas de 50 a 59 años, donde supera el 25%, mientras que son menores en las edades jóvenes de 25 a 34 años, inferiores al 18%.

Por sectores, son mayores las diferencias por sexo en la industria y servicios, en el entorno del 22%, mientras que en la construcción son menores y se han reducido respecto a 2015, del 9,4%, si bien en este sector es mayoritaria la presencia de hombres. Por tipo de contrato, es mayor la diferencia entre quienes tienen un contrato indefinido (23,8%), aunque se ha reducido en medio punto en el último año, y menor entre los trabajadores temporales (12,0%), para los que ha aumentado dos puntos, así como para los a tiempo parcial (6,7%).

Por edades, en 2016 el salario medio aumentó en relación con 2015 en los grupos de edad joven, entre los de 20 a 24 años para los que aumenta un 0,8%, y entre los trabajadores de edad intermedia, de 40 a 54 años (0,3%), y descendió entre los de 25 a 39 años, entorno a un 1%, y entre los de 55 a 64 años (alrededor de un 0,5%). No obstante, la pendiente de los salarios medios por tramos de edad es algo más acusada en las edades extremas –para los jóvenes de hasta 30 años y los mayores de 55 años– y menor en las edades centrales, de 45 a 54 años, en las que, a su vez, se alcanzan los niveles salariales más altos y más estables

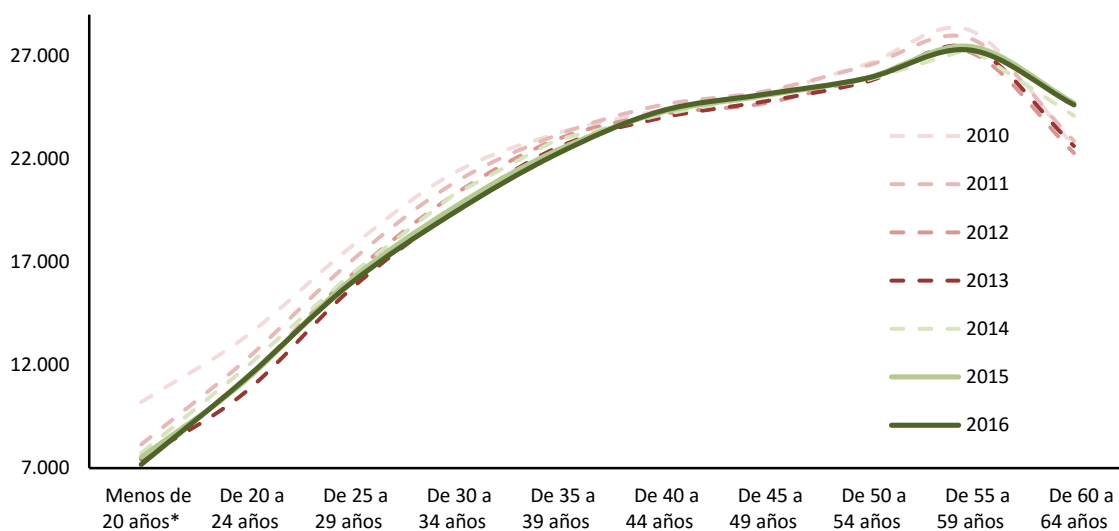

* Dato no significativo

FUENTE: INE. Encuesta Estructural Salarial.

Esta situación podría indicar una mayor sensibilidad de los salarios en los grupos de edad extremos, con mayores oscilaciones en los salarios, frente a una mayor rigidez y pequeñas oscilaciones de los salarios en los grupos de edad centrales. En 2016 los trabajadores hasta 39 años tuvieron salarios medios inferiores a la media y los de 40 a 64 años superiores a la media: mientras que el salario de los jóvenes de 25 a 29 representa poco más de las dos terceras partes del salario medio, el salario de los adultos de 55 a 59 años es superior en un 18%.

Por ocupaciones, la estructura salarial es estable y no ha experimentado cambios. Son los Directores y Técnicos profesionales los que presentan los salarios más elevados, en el caso de los Directores, más del doble del salario medio (un 118,2% superior), frente a los más bajos recibidos por los trabajadores no cualificados, cuyo salario es casi la mitad del salario medio (un 55% inferior).

En 2016 nueve de las ocupaciones experimentan incrementos en los salarios y en las ocho ocupaciones restantes descienden. Entre las que aumentan destacan Técnicos profesionales, para los que aumenta un 3,3% frente al 0,2% de incremento medio, y entre las que desciende, Directores para los que desciende un 2,2%.

Sectorialmente, los salarios más elevados corresponden a industria, 27.198,3 euros, mientras que en servicios y construcción se situaron por debajo de los 22.500 euros. Con respecto a 2015, aumentan en industria (0,4%) y en servicios (0,3%) y descienden en construcción (-2,2%).

Por territorios, el salario más alto lo presentaba País Vasco, 27.480,7 euros anuales, junto con Madrid y Navarra, y el más bajo Extremadura, Canarias y Castilla-La Mancha, dónde se sitúa en el entorno de los 20.000 euros anuales en el año 2016. No se observan apenas diferencias en la posición relativa con respecto a la presentada en 2015.

En el contexto europeo, según datos de Eurostat aún provisionales para 2016, la brecha salarial de género, definida, de acuerdo con el indicador elaborado por Eurostat, como la diferencia de salario horario bruto medio percibido por las mujeres respecto al salario medio de los hombres, se situaba en España en un nivel inferior a la media de la UE, en el 14,2% frente al 16,3% en la Eurozona. Esa diferencia es del 21,5% en Alemania, 21,0% en el Reino Unido o 15,2% en Francia. En el extremo contrario se encuentra Italia, dónde la brecha salarial es tan solo del 5,3%.

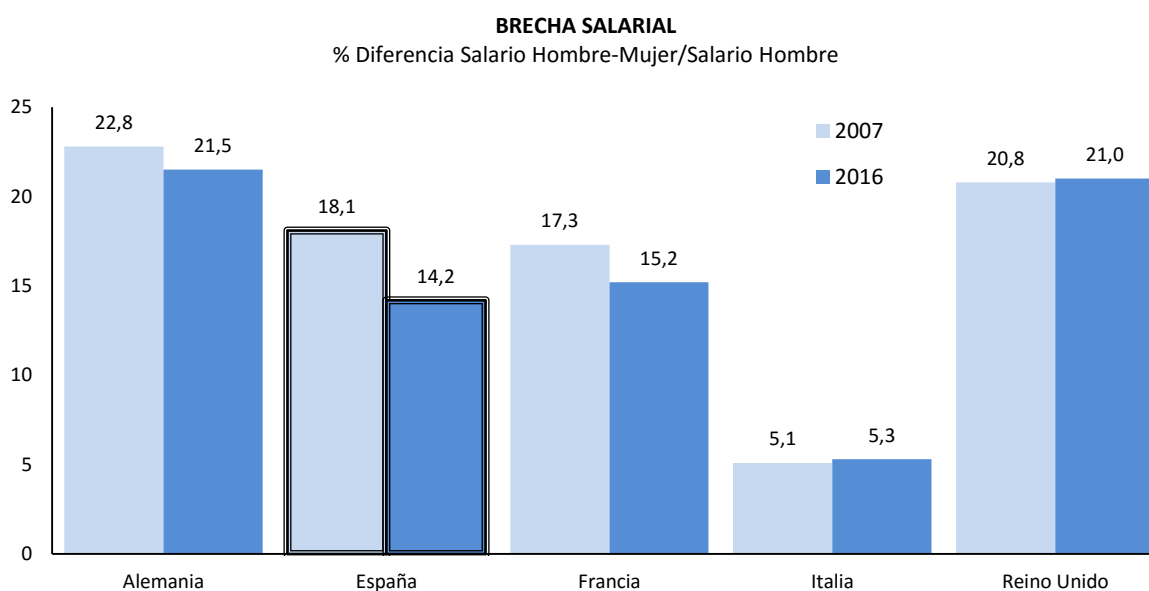

FUENTE: EUROSTAT, Encuesta de Estructura Salarial.

En esta situación influyen factores ligados al peso que el trabajo a tiempo parcial tiene en el conjunto del empleo, mayor en estos países que en el caso de España, con presencia mayoritaria de mujeres, lo que presiona a la baja el salario medio percibido por las mujeres.

Por último en relación con la *jornada de trabajo*, el número medio de horas trabajadas a la semana mantiene un comportamiento estable, con una ligera tendencia a la baja. En el primer trimestre de 2018, de acuerdo con la EPA, se ha situado en 37,7 horas, sin cambios en relación con el trimestre anterior. Los hombres trabajan un mayor número de horas a la semana, 40,3 horas frente a 34,6 horas las mujeres.

El comportamiento a lo largo del año viene presentando pequeños descensos de la jornada en los primeros y cuartos trimestres y aumentos en los trimestres centrales del año, más patente en el tercer trimestre. En 2018, sin embargo, no se ha reducido con respecto al nivel alcanzado en el cuarto trimestre de 2017. No obstante, se viene acumulando descensos anuales consecutivos, con una tendencia descendente clara, si bien las reducciones son limitadas y progresivas: desde las aproximadamente 40 horas semanales trabajadas en el año 2000 hasta las aproximadamente 38 horas trabajadas en estos momentos.

3.8. LA PROTECCIÓN POR DESEMPLEO

En 2018, en el mes de abril, de acuerdo con la última estadística disponible del SEPE, hay 1.769.587 beneficiarios de prestaciones por desempleo, 55.806 menos que en marzo. El 81,0% de ellos, 1.433.981, eran beneficiarios del sistema general y los 335.696 restantes, el 19%, beneficiarios del sistema especial. Dentro de los beneficiarios del sistema especial se incluyen las 54.902 personas que de media en el mes de abril están participando en el programa de activación para el empleo, puesto en marcha a finales de 2014.

El comportamiento del sistema de protección por desempleo presenta un componente estacional, de forma que en los primeros meses del año se registran descensos en los niveles de protección alcanzados y aumentos en los meses centrales. En este sentido, en 2017 descendió hasta mayo y se recupera en junio, julio y agosto, para descender en septiembre, y volver a aumentar en octubre y noviembre. En los primeros cuatro meses de 2018 se reproduce este comportamiento.

Mensualmente, en el mes de abril han descendido los beneficiarios de prestaciones en todos los sistemas, tanto en el general, con 50.755 beneficiarios menos, como en el subsidio de trabajadores eventuales agrario (-375), en el programa de activación para el empleo (-2.239) y en la renta activa de inserción (-2.437).

En términos anuales, en abril de 2018 se ha registrado un descenso en el número de beneficiarios del 2,3%, muy inferior al que se venía registrando en los años anteriores, coincidiendo con el descenso del paro registrado (en el conjunto del año 2017 descendió a un ritmo medio de 7,4%).

En abril, en relación con abril de 2017, el sistema general experimenta una pequeña caída, del 2,4% (-35.016), concentrada en el nivel asistencial (-6,9%) mientras que en el contributivo aumenta (3,1%). Descienden, asimismo, los beneficiarios de la renta activa de inserción (-16,5%) y, en menor medida, los eventuales agrarios, que descienden un -4,0%, en coherencia con la caída del paro de larga duración. Por el contrario, los beneficiarios del programa de activación para el empleo más que duplican el número de beneficiarios (+148,8%).

Respecto a los sistemas complementarios de protección, el subsidio de trabajadores eventuales agrarios ha experimentado un descenso gradual a lo largo de los últimos años, desde el máximo alcanzado en 2001 con 233.495 beneficiarios, hasta los 105.809 beneficiarios en abril de 2018. Por el contrario, ha aumentado sucesivamente los beneficiarios de la Renta Activa de Inserción, hasta los 174.895

beneficiarios, adquiriendo un mayor peso relativo dentro del sistema especial de protección, aunque en el último año han descendido.

La tasa de cobertura, calculada en relación con el número de parados registrados con experiencia laboral de acuerdo con la metodología SISPE y el número de beneficiarios del subsidio de eventuales agrarios, según la fórmula de cálculo que se acordó con los interlocutores sociales, en la que se incluyen los beneficiarios del sistema general de protección por desempleo y el especial, excluyendo los beneficiarios del Programa de Activación para el Empleo y el PREPARA, se sitúa en abril de 2018 en el 56,3%, dos décimas por debajo del nivel de marzo y 3,4 puntos superior al nivel alcanzado hace un año. A lo largo del último año, en un contexto de reducción del paro registrado, se ha atenuado la reducción en el nivel de cobertura que se vino observando en los años anteriores. Hasta 2015 fue el sistema general el que acusó con mayor intensidad ese descenso, para atenuarse en 2016. La tasa de cobertura global del sistema en 2017 ascendió a 56,3%, 1,2 puntos superior a la alcanzada en 2016. Un concepto de tasa de cobertura más amplio, que incluyera a los beneficiarios del Programa de Activación para el Empleo, mostraría una mejora de mayor relevancia.

A principios de la década, como respuesta a la alta tasa de paro en esos años, se amplió el sistema de protección por desempleo, a favor de los parados con mayor permanencia en desempleo y mayores dificultades de inserción en el mercado de trabajo.

En 2011 se aprobó el *Programa de Recualificación Profesional para las Personas en Paro* (PREPARA), que se dirige a las personas en paro que agotan su prestación por desempleo, con el objeto de mejorar la empleabilidad de los parados de larga duración con responsabilidades familiares mediante acciones de políticas activas de empleo dirigidas a elevar su cualificación, junto con una ayuda económica de acompañamiento, equivalente al 75% del IPREM, durante un máximo de seis meses.

Posteriormente, en 2014 se aprobó el Programa Extraordinario de Activación para el Empleo dirigido a aquellos parados de larga duración con cargas familiares que han agotado todo tipo de prestación contributiva o asistencial o ayuda social, con el objeto de insertarlos laboralmente mediante un itinerario personalizado intensivo, complementado con la percepción durante seis meses de una prestación económica equivalente al 80% del IPREM vinculada a la participación en las políticas de activación para el empleo.

En 2016, en la línea de ampliar la cobertura de los trabajadores que llevan más tiempo en desempleo, en abril se publicó el Real Decreto-ley por el que se prorrogaba un año el Programa de Activación para el Empleo, junto con la

prórroga automática del Programa "PREPARA", por periodos de seis meses, siempre que la tasa de paro superara el 18% en la última EPA (hasta entonces la referencia era el 20%). La última prórroga del PREPARA se realizó el pasado mes de febrero, con vigencia hasta agosto de 2017.

Posteriormente, en 2017, aunque la tasa de paro se situó por debajo del 18%, ante la necesidad de mantener la protección de este colectivo más vulnerable de trabajadores en desempleo, se aprobó en Consejo de Ministros el pasado 6 de octubre el Real Decreto-ley 14/2017, en el que se estableció la reactivación extraordinaria y por tiempo limitado, hasta el 30 de abril, del plan PREPARA, fruto del Acuerdo en Conferencia Sectorial con las Comunidades Autónomas y tras ser debatido en el marco del diálogo social. Desde la aprobación de este programa, en marzo de 2011, se han beneficiado más de un millón de personas.

TABLAS Y GRÁFICOS

1. EL MERCADO DE TRABAJO EN EL CONTEXTO DE LA UNIÓN EUROPEA

UE-2.- TASAS DE ACTIVIDAD, EMPLEO Y PARO (15-64 AÑOS)

PERIODO	ACTIVIDAD			EMPLEO			PARO		
	UE-28	Zona Euro (19 Países)	ESPAÑA	UE-28	Zona Euro (19 Países)	ESPAÑA	UE-28	Zona Euro (19 Países)	ESPAÑA
Valores de las tasas en porcentaje									
1999			63,6			53,7			15,6
2000		67,6	65,1		61,1	56,1		9,5	13,9
2001		67,6	64,4		61,9	57,7		8,4	10,4
2002	68,6	68,2	66,4	62,3	62,3	59,0	9,1	8,7	11,2
2003	68,9	68,9	67,8	62,6	62,6	60,1	9,1	9,1	11,3
2004	69,2	69,2	68,7	62,7	62,7	61,1	9,3	9,3	11,1
2005	69,7	69,9	70,0	63,4	63,5	63,6	9,0	9,1	9,2
2006	70,1	70,4	71,1	64,3	64,5	65,0	8,3	8,3	8,5
2007	70,3	70,8	71,7	65,2	65,5	65,8	7,2	7,5	8,3
2008	70,7	71,2	72,7	65,7	65,8	64,5	7,1	7,5	11,3
2009	70,8	71,3	73,1	64,5	64,4	60,0	9,0	9,6	18,0
2010	71,0	71,3	73,5	64,1	64,1	58,9	9,7	10,2	20,0
2011	71,1	71,5	73,9	64,2	64,2	58,0	9,8	10,3	21,5
2012	71,7	72,0	74,3	64,1	63,7	55,8	10,6	11,5	24,9
2013	72,0	72,2	74,3	64,1	63,5	54,8	11,0	12,1	26,2
2014	72,3	72,3	74,2	64,8	63,8	56,0	10,4	11,8	24,6
2015	72,5	72,4	74,3	65,6	64,5	57,8	9,6	11,0	22,2
2016	72,9	72,8	74,2	66,6	65,4	59,6	8,7	10,2	19,7
2017	73,3	73,1	73,9	67,7	66,3	61,1	7,8	9,2	17,3
2015									
IV Trim.	72,7	72,6	74,2	66,0	64,8	58,6	9,2	10,7	21,0
2016									
I Trim.	72,5	72,4	74,2	65,7	64,6	58,5	9,3	10,8	21,1
II Trim.	72,9	72,8	74,4	66,6	65,4	59,4	8,7	10,2	20,1
III Trim.	73,2	73,0	74,3	67,1	65,9	60,2	8,4	9,7	19,0
IV Trim.	73,0	73,0	74,0	66,9	65,7	60,1	8,4	9,9	18,7
2017									
I Trim.	72,8	72,7	73,8	66,7	65,4	59,9	8,4	10,0	18,9
II Trim.	73,3	73,0	73,9	67,7	66,3	61,1	7,7	9,1	17,3
III Trim.	73,6	73,3	74,0	68,2	66,8	61,8	7,5	8,8	16,5
IV Trim.	73,5	73,3	73,9	68,1	66,8	61,6	7,4	8,8	16,6
Variaciones con respecto al trimestre anterior en puntos porcentuales									
2016									
IV Trim.	-0,2	0,0	-0,3	-0,2	-0,2	-0,1	0,0	0,2	-0,3
2017									
I Trim.	-0,2	-0,3	-0,2	-0,2	-0,3	-0,2	0,0	0,1	0,2
II Trim.	0,5	0,3	0,1	1,0	0,9	1,2	-0,7	-0,9	-1,6
III Trim.	0,3	0,3	0,1	0,5	0,5	0,7	-0,2	-0,3	-0,8
IV Trim.	-0,1	0,0	-0,1	-0,1	0,0	-0,2	-0,1	0,0	0,1
Variaciones con respecto a igual periodo del año anterior en puntos porcentuales									
2005	0,5	0,7	1,3	0,7	0,8	2,5	-0,3	-0,2	-1,9
2006	0,4	0,5	1,0	0,9	1,0	1,5	-0,7	-0,8	-0,7
2007	0,2	0,4	0,7	0,9	1,0	0,8	-1,1	-0,8	-0,2
2008	0,4	0,4	1,0	0,5	0,3	-1,3	-0,1	0,0	3,0
2009	0,1	0,1	0,4	-1,3	-1,4	-4,5	2,0	2,1	6,7
2010	0,1	0,0	0,5	-0,3	-0,4	-1,1	0,6	0,6	2,0
2011	0,1	0,1	0,4	0,0	0,1	-0,8	0,1	0,1	1,6
2012	0,6	0,5	0,4	-0,1	-0,4	-2,3	0,8	1,2	3,4
2013	0,3	0,2	0,0	0,0	-0,3	-0,9	0,5	0,7	1,3
2014	0,3	0,2	-0,1	0,7	0,4	1,2	-0,6	-0,3	-1,7
2015	0,2	0,1	0,1	0,8	0,6	1,8	-0,8	-0,8	-2,4
2016	0,4	0,4	-0,1	1,0	1,0	1,8	-0,9	-0,9	-2,5
2017	0,4	0,3	-0,3	1,1	0,9	1,6	-0,9	-1,0	-2,4
2015									
IV Trim.	0,2	0,0	-0,3	0,9	0,7	1,8	-0,9	-1,0	-2,8
2016									
I Trim.	0,3	0,2	0,1	1,0	0,9	2,1	-1,0	-1,0	-2,8
II Trim.	0,5	0,4	-0,2	1,1	1,0	1,6	-0,9	-0,9	-2,4
III Trim.	0,5	0,5	0,0	1,0	1,0	1,8	-0,7	-0,7	-2,3
IV Trim.	0,3	0,4	-0,2	0,9	0,9	1,5	-0,8	-0,8	-2,3
2017									
I Trim.	0,3	0,3	-0,4	1,0	0,8	1,4	-0,9	-0,8	-2,2
II Trim.	0,4	0,2	-0,5	1,1	0,9	1,7	-1,0	-1,1	-2,8
III Trim.	0,4	0,3	-0,3	1,1	0,9	1,6	-0,9	-0,9	-2,5
IV Trim.	0,5	0,3	-0,1	1,2	1,1	1,5	-1,0	-1,1	-2,1

FUENTE: EUROSTAT

A-INF TRIM\UE.2-TASAS

Gráfico UE-1.- Tasas de Actividad, Empleo y Paro

Tasa de Actividad (15-64)

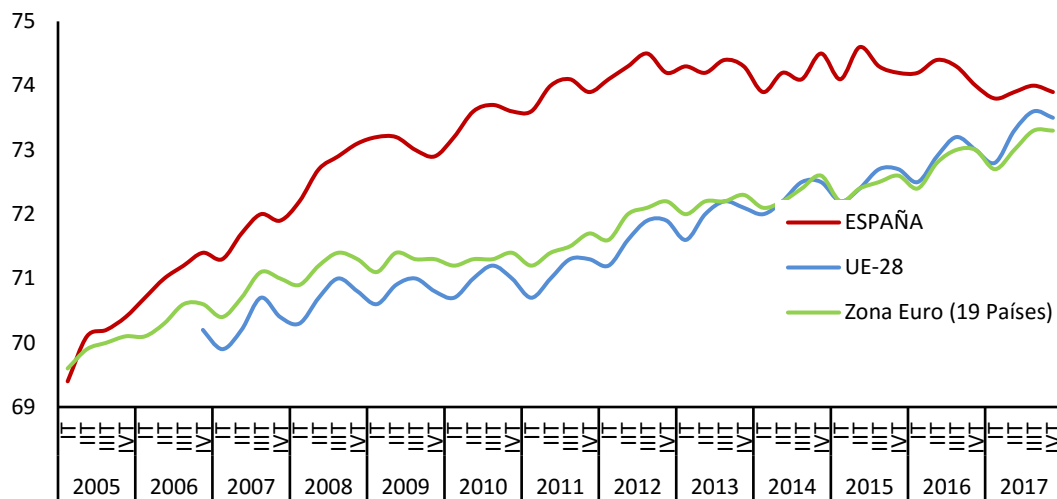

FUENTE: EUROSTAT

Tasa de Empleo (15-64)

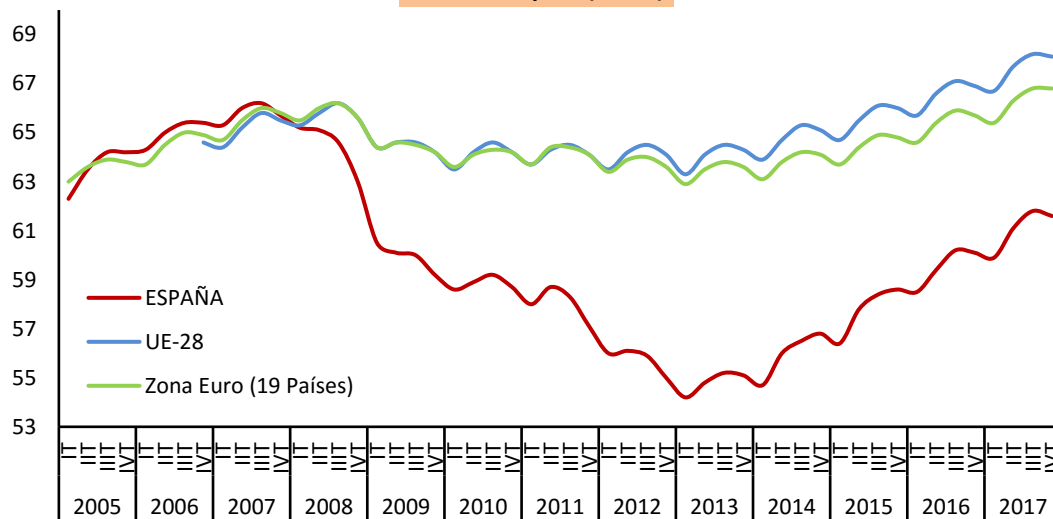

FUENTE: EUROSTAT

Tasa de Paro (15-64)

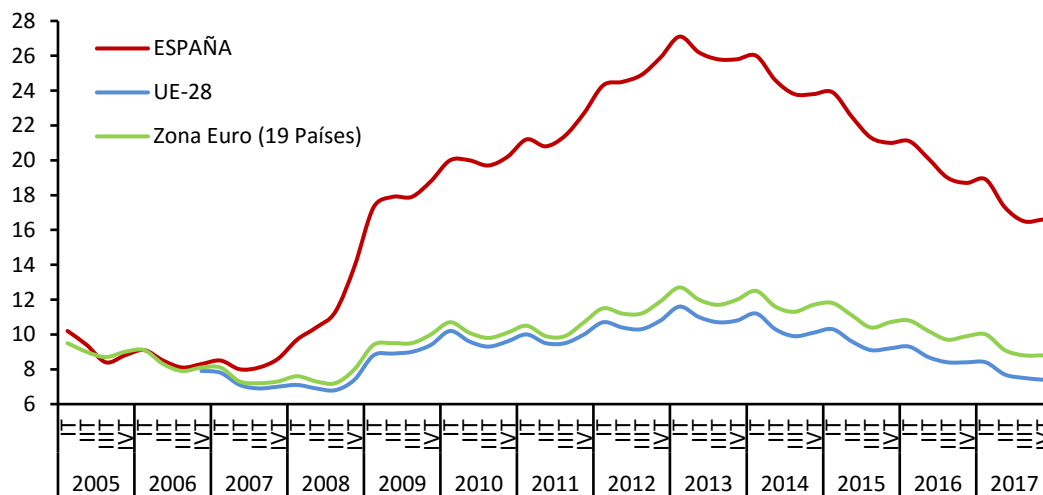

FUENTE: EUROSTAT

UE-3.- TASAS DE ACTIVIDAD, EMPLEO Y PARO (15-24 AÑOS)

PERIODO	ACTIVIDAD			EMPLEO			PARO		
	UE-28	Zona Euro (19 Países)	ESPAÑA	UE-28	Zona Euro (19 Países)	ESPAÑA	UE-28	Zona Euro (19 Países)	ESPAÑA
Valores de las tasas en porcentaje									
1999			42,0			29,8			29,1
2000		44,2	43,1		36,2	32,2		18,1	25,3
2001		43,7	42,4		36,7	33,6		16,1	20,7
2002	44,7	43,8	43,6	36,6	36,6	34,3	18,1	16,6	21,5
2003	43,9	43,6	44,4	35,9	36,1	34,5	18,3	17,1	22,3
2004	43,8	43,3	44,9	35,6	35,6	34,8	18,7	17,9	22,5
2005	44,2	43,9	47,9	35,9	36,1	38,5	18,7	17,9	19,7
2006	44,1	43,9	48,2	36,4	36,6	39,6	17,4	16,6	17,9
2007	44,1	44,1	47,9	37,2	37,6	39,2	15,5	15,0	18,1
2008	44,2	44,2	47,7	37,3	37,4	36,0	15,6	15,5	24,5
2009	43,5	43,3	45,0	34,8	34,7	28,0	19,9	20,0	37,8
2010	42,8	42,1	42,7	33,8	33,3	25,0	21,0	20,8	41,5
2011	42,5	41,7	40,9	33,3	32,9	22,0	21,7	21,2	46,2
2012	42,3	41,3	39,0	32,5	31,6	18,4	23,2	23,4	52,9
2013	42,0	40,8	37,8	32,1	30,9	16,8	23,6	24,2	55,5
2014	41,7	40,1	35,7	32,4	30,6	16,7	22,2	23,8	53,2
2015	41,5	39,6	34,7	33,0	30,7	17,9	20,4	22,4	48,4
2016	41,5	39,5	33,0	33,8	31,2	18,4	18,7	21,0	44,5
2017	41,6	39,7	33,4	34,6	32,2	20,5	16,9	18,8	38,7
2015									
IV Trim.	41,4	39,5	33,3	33,3	30,8	17,9	19,6	21,9	46,2
2016									
I Trim.	40,6	38,6	32,3	32,7	30,2	17,3	19,5	21,9	46,5
II Trim.	41,2	39,1	33,4	33,5	30,9	17,9	18,7	21,0	46,5
III Trim.	42,7	40,5	34,5	34,8	32,3	20,0	18,5	20,4	41,9
IV Trim.	41,4	39,6	31,9	34,0	31,5	18,2	18,1	20,5	42,9
2017									
I Trim.	40,6	38,7	31,7	33,4	31,0	18,5	17,7	19,9	41,7
II Trim.	41,2	39,1	32,9	34,3	31,6	19,9	16,9	19,1	39,5
III Trim.	42,9	41,0	35,8	35,8	33,5	22,9	16,6	18,3	36,0
IV Trim.	41,7	40,0	33,0	35,0	32,8	20,6	16,2	18,0	37,5
Variaciones con respecto al trimestre anterior en puntos porcentuales									
2016									
IV Trim.	-1,3	-0,9	-2,6	-0,8	-0,8	-1,8	-0,4	0,1	1,0
2017									
I Trim.	-0,8	-0,9	-0,2	-0,6	-0,5	0,3	-0,4	-0,6	-1,2
II Trim.	0,6	0,4	1,2	0,9	0,6	1,4	-0,8	-0,8	-2,2
III Trim.	1,7	1,9	2,9	1,5	1,9	3,0	-0,3	-0,8	-3,5
IV Trim.	-1,2	-1,0	-2,8	-0,8	-0,7	-2,3	-0,4	-0,3	1,5
Variaciones con respecto a igual periodo del año anterior en puntos porcentuales									
2003	-0,8	-0,2	0,8	-0,7	-0,5	0,2	0,2	0,5	0,8
2004	-0,1	-0,3	0,5	-0,3	-0,5	0,3	0,4	0,8	0,2
2005	0,4	0,6	3,0	0,3	0,5	3,7	0,0	0,0	-2,9
2006	-0,1	0,0	0,3	0,5	0,5	1,1	-1,3	-1,3	-1,8
2007	-0,1	0,2	-0,3	0,8	0,9	-0,3	-1,9	-1,6	0,2
2008	0,1	0,1	-0,2	0,1	-0,2	-3,2	0,1	0,5	6,4
2009	-0,7	-0,9	-2,7	-2,5	-2,7	-8,0	4,3	4,5	13,3
2010	-0,7	-1,2	-2,4	-1,0	-1,4	-3,1	1,1	0,8	3,8
2011	-0,4	-0,4	-1,7	-0,6	-0,4	-3,0	0,7	0,4	4,7
2012	-0,1	-0,4	-1,9	-0,8	-1,3	-3,6	1,5	2,2	6,7
2013	-0,3	-0,5	-1,3	-0,4	-0,7	-1,6	0,4	0,8	2,6
2014	-0,4	-0,7	-2,1	0,3	-0,3	-0,1	-1,4	-0,5	-2,3
2015	-0,2	-0,5	-1,0	0,6	0,1	1,2	-1,9	-1,4	-4,9
2016	0,0	-0,1	-1,7	0,7	0,5	0,4	-1,7	-1,4	-3,9
2017	0,1	0,3	0,3	0,9	1,0	2,1	-1,9	-2,1	-5,8
2015									
IV Trim.	-0,2	-0,5	-1,8	0,6	0,1	1,0	-1,9	-1,5	-5,6
2016									
I Trim.	-0,4	-0,8	-1,6	0,5	0,0	0,8	-2,0	-1,4	-4,9
II Trim.	0,3	0,1	-1,4	1,0	0,6	0,2	-1,7	-1,3	-2,7
III Trim.	0,1	0,1	-2,3	0,7	0,7	0,4	-1,4	-1,5	-4,7
IV Trim.	0,0	0,1	-1,4	0,7	0,7	0,3	-1,5	-1,4	-3,3
2017									
I Trim.	0,0	0,1	-0,6	0,7	0,8	1,2	-1,8	-2,0	-4,8
II Trim.	0,0	0,0	-0,5	0,8	0,7	2,0	-1,8	-1,9	-7,0
III Trim.	0,2	0,5	1,3	1,0	1,2	2,9	-1,9	-2,1	-5,9
IV Trim.	0,3	0,4	1,1	1,0	1,3	2,4	-1,9	-2,5	-5,4

Gráfico UE-2.- Tasas de Actividad, Empleo y Paro

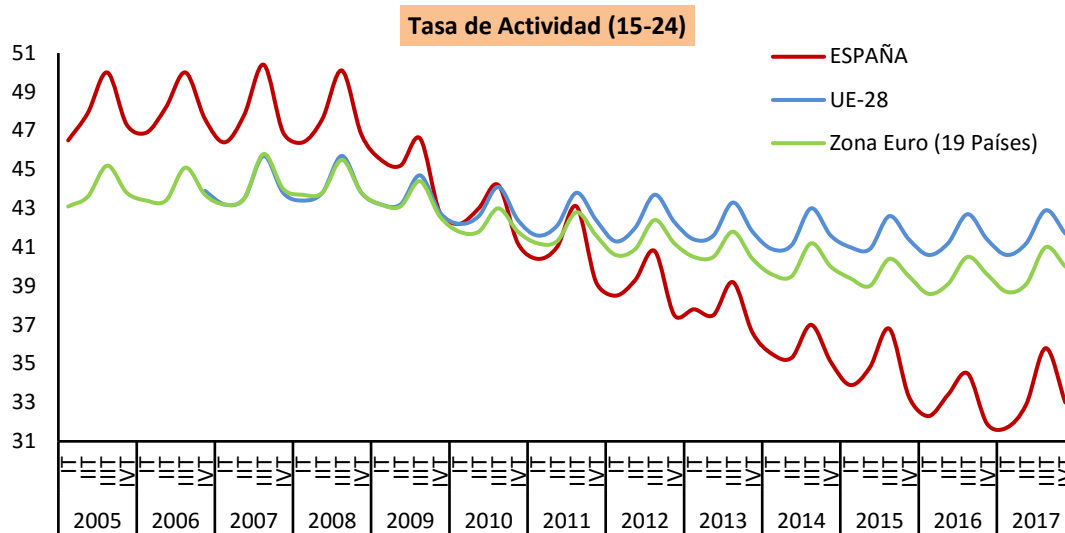

FUENTE: EUROSTAT

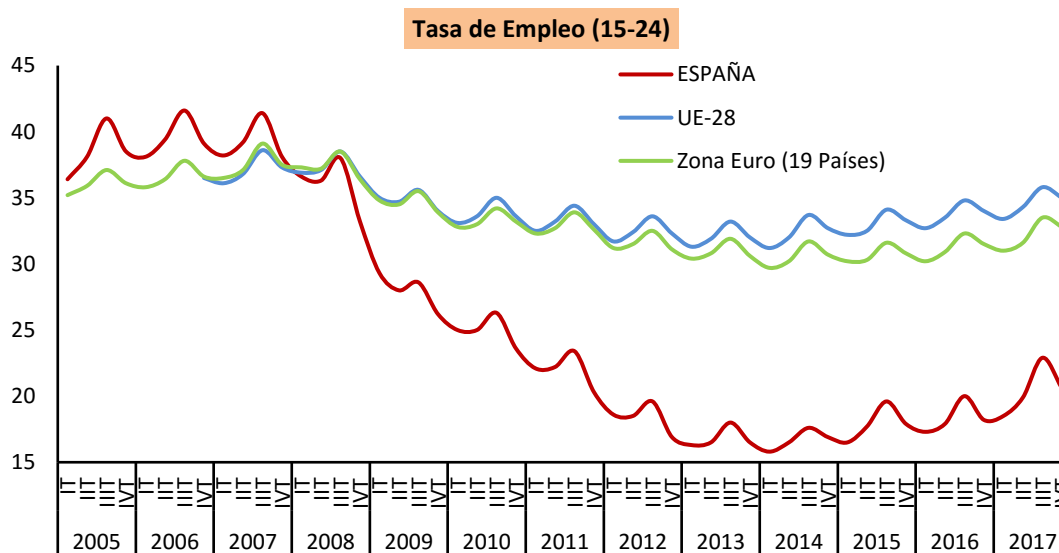

FUENTE: EUROSTAT

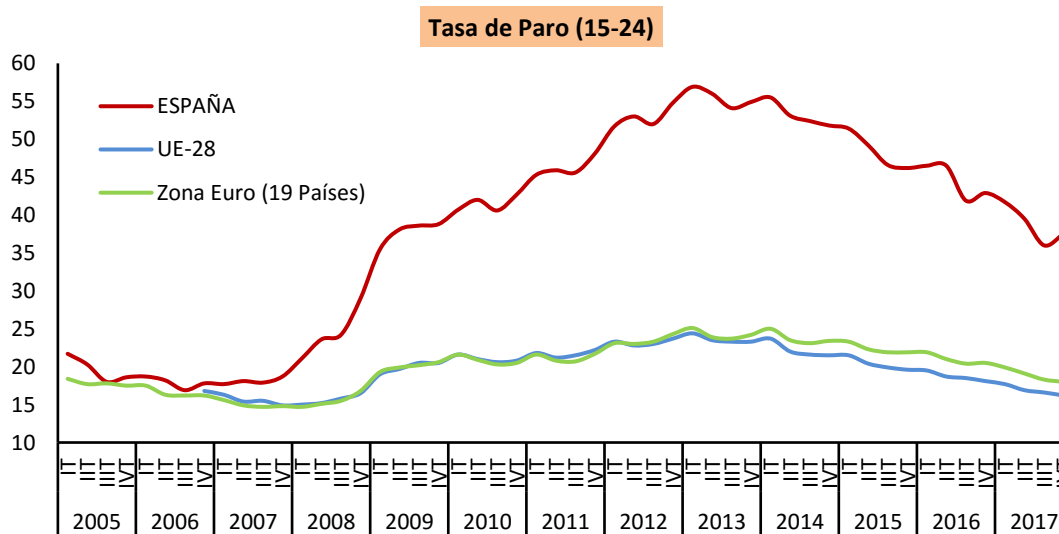

FUENTE: EUROSTAT

UE-4.-TASA DE JÓVENES SIN EMPLEO QUE NO SIGUEN EN FORMACIÓN (15-24)⁽¹⁾

PERIODO	TOTAL			HOMBRES			MUJERES		
	UE-28 ⁽²⁾	Zona Euro (19 Países)	ESPAÑA	UE-28 ⁽²⁾	Zona Euro (19 Países)	ESPAÑA	UE-28 ⁽²⁾	Zona Euro (19 Países)	ESPAÑA
Valores de las tasas en porcentaje									
2000	13,2	12,1	12,1	11,5	10,4	10,2	14,9	13,9	14,1
2001	12,8	11,7	12,0	11,2	10,1	10,0	14,4	13,3	14,1
2002	13,0	11,7	12,6	11,7	10,4	10,7	14,4	13,1	14,6
2003	13,1	12,0	12,5	12,1	10,9	10,9	14,2	13,1	14,2
2004	12,9	12,0	12,5	11,8	11,0	10,8	14,0	13,1	14,3
2005	12,7	12,1	13,0	11,5	11,0	11,1	13,9	13,3	14,9
2006	11,7	11,3	11,8	10,6	10,2	10,3	12,9	12,4	13,5
2007	11,0	10,8	12,0	9,8	9,7	10,4	12,2	11,8	13,7
2008	10,9	11,0	14,3	9,7	10,2	13,9	12,0	11,8	14,6
2009	12,4	12,6	18,1	12,0	12,6	19,4	12,9	12,6	16,7
2010	12,8	12,8	17,8	12,4	12,7	18,8	13,2	12,8	16,8
2011	12,9	12,7	18,2	12,6	12,6	19,2	13,3	12,9	17,3
2012	13,2	13,1	18,6	13,0	13,2	19,6	13,4	13,0	17,6
2013	13,0	12,9	18,6	12,8	13,0	19,4	13,2	12,8	17,8
2014	12,5	12,6	17,1	12,3	12,7	18,0	12,7	12,5	16,2
2015	12,0	12,2	15,6	11,8	12,3	16,4	12,3	12,1	14,9
2016	11,6	11,7	14,6	11,3	11,7	15,1	11,9	11,7	14,1
2017	10,9	11,2	13,3	10,7	11,3	13,8	11,2	11,1	12,8
Variaciones con respecto a igual periodo del año anterior en puntos porcentuales									
2001	-0,4	-0,4	-0,1	-0,3	-0,3	-0,2	-0,5	-0,6	0,0
2002	0,2	0,0	0,6	0,5	0,3	0,7	0,0	-0,2	0,5
2003	0,1	0,3	-0,1	0,4	0,5	0,2	-0,2	0,0	-0,4
2004	-0,2	0,0	0,0	-0,3	0,1	-0,1	-0,2	0,0	0,1
2005	-0,2	0,1	0,5	-0,3	0,0	0,3	-0,1	0,2	0,6
2006	-1,0	-0,8	-1,2	-0,9	-0,8	-0,8	-1,0	-0,9	-1,4
2007	-0,7	-0,5	0,2	-0,8	-0,5	0,1	-0,7	-0,6	0,2
2008	-0,1	0,2	2,3	-0,1	0,5	3,5	-0,2	0,0	0,9
2009	1,5	1,6	3,8	2,3	2,4	5,5	0,9	0,8	2,1
2010	0,4	0,2	-0,3	0,4	0,1	-0,6	0,3	0,2	0,1
2011	0,1	-0,1	0,4	0,2	-0,1	0,4	0,1	0,1	0,5
2012	0,3	0,4	0,4	0,4	0,6	0,4	0,1	0,1	0,3
2013	-0,2	-0,2	0,0	-0,2	-0,2	-0,2	-0,2	-0,2	0,2
2014	-0,5	-0,3	-1,5	-0,5	-0,3	-1,4	-0,5	-0,3	-1,6
2015	-0,5	-0,4	-1,5	-0,5	-0,4	-1,6	-0,4	-0,4	-1,3
2016	-0,4	-0,5	-1,0	-0,5	-0,6	-1,3	-0,4	-0,4	-0,8
2017	-0,7	-0,5	-1,3	-0,6	-0,4	-1,3	-0,7	-0,6	-1,3

⁽¹⁾ Tasa "Ni-Ni" o Tasa "NEET" se refiere al porcentaje de jóvenes que no está trabajando ni tampoco está estudiando o en proceso de formación.

⁽²⁾ UE-27 para los años 2000 y 2001.

FUENTE: EUROSTAT

A-INF TRIM\UE.4-NI-nis

Gráfico UE-3.- Tasa de jóvenes sin empleo que no siguen en formación

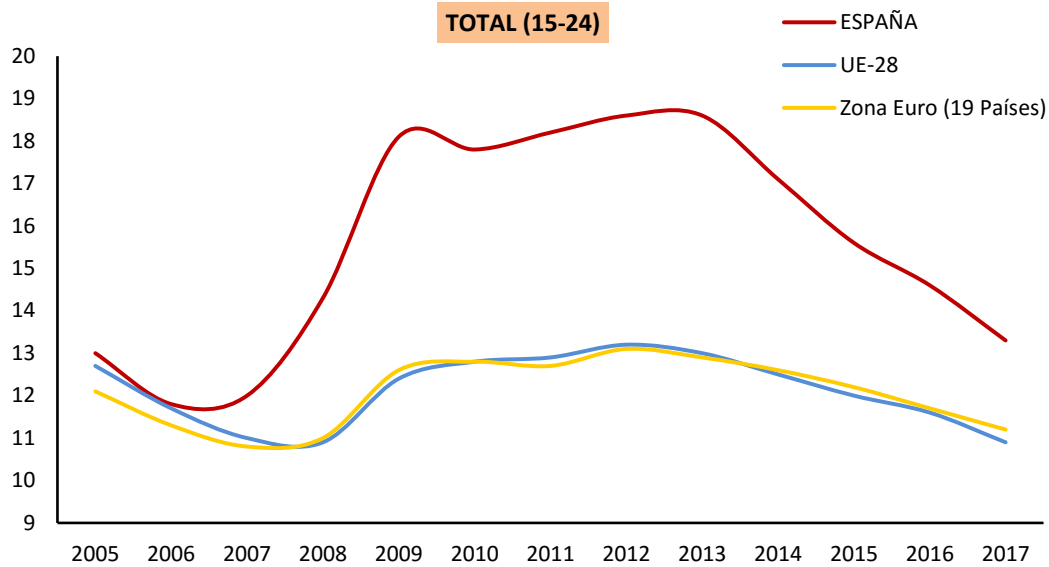

FUENTE: EUROSTAT

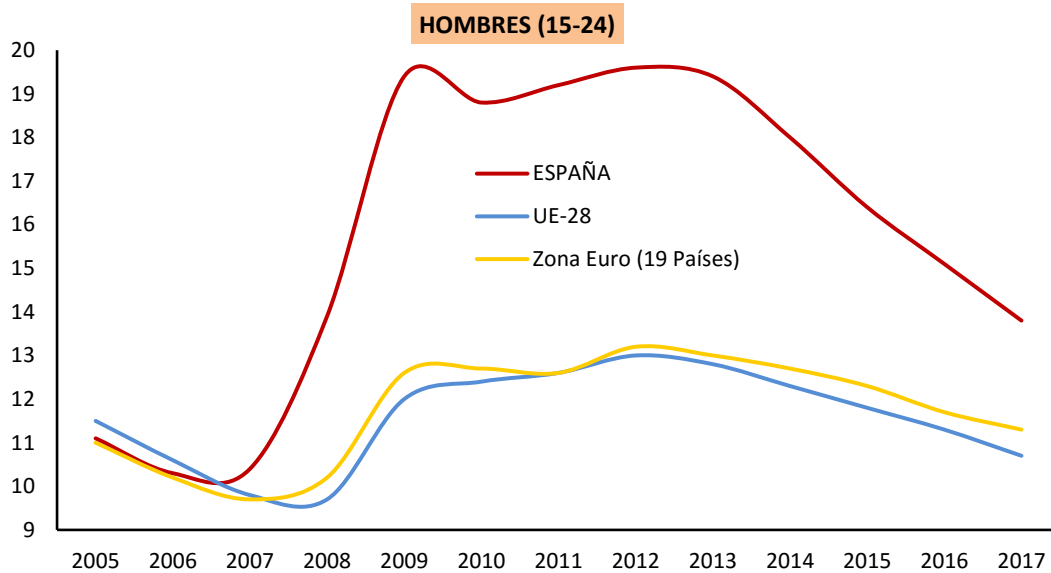

FUENTE: EUROSTAT

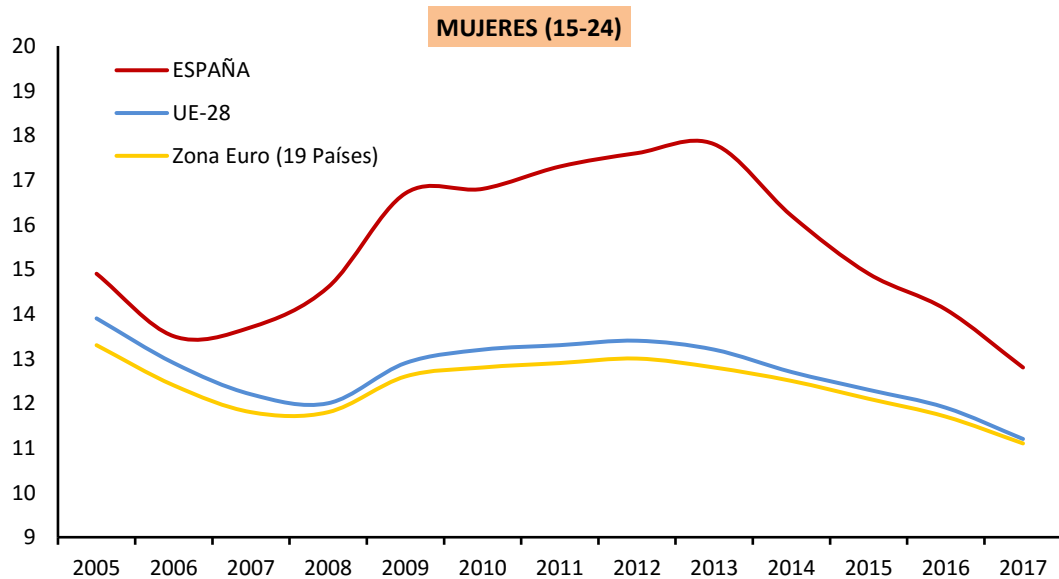

FUENTE: EUROSTAT

UE-5.- TASAS DE ACTIVIDAD, EMPLEO Y PARO (55-64 AÑOS)

PERIODO	ACTIVIDAD			EMPLEO			PARO		
	UE-28	Zona Euro (19 Países)	ESPAÑA	UE-28	Zona Euro (19 Países)	ESPAÑA	UE-28	Zona Euro (19 Países)	ESPAÑA
Valores de las tasas en porcentaje									
1999			38,7			34,9			9,6
2000		37,3	40,8		34,1	36,8		8,6	9,8
2001		37,4	41,7		34,6	39,1		7,7	6,3
2002	40,7	38,9	43,0	38,1	36,1	39,9	6,3	7,2	7,1
2003	42,5	40,6	43,9	39,8	37,5	40,9	6,5	7,5	6,8
2004	43,3	41,6	44,3	40,4	38,3	41,0	6,8	8,0	7,5
2005	45,1	43,7	46,0	42,2	40,5	43,1	6,4	7,4	6,3
2006	46,1	44,9	46,8	43,3	41,7	44,1	6,1	7,1	5,8
2007	47,0	46,2	47,3	44,5	43,3	44,5	5,5	6,2	6,0
2008	47,9	47,1	49,1	45,5	44,4	45,5	5,0	5,8	7,3
2009	48,9	48,5	50,0	45,9	45,2	44,0	6,2	6,8	12,1
2010	49,6	49,4	50,8	46,2	45,7	43,6	6,8	7,4	14,2
2011	50,6	50,7	52,4	47,2	47,0	44,5	6,8	7,3	15,1
2012	52,5	52,8	53,5	48,7	48,6	43,9	7,3	8,0	18,0
2013	54,3	54,6	54,1	50,1	50,0	43,3	7,7	8,5	20,0
2014	55,9	56,4	55,4	51,8	51,7	44,3	7,4	8,4	20,0
2015	57,3	58,0	57,6	53,3	53,3	46,9	7,0	8,1	18,6
2016	59,1	59,8	59,2	55,2	55,3	49,1	6,5	7,5	17,0
2017	60,6	61,3	59,6	57,1	57,1	50,5	5,9	6,8	15,4
2015									
IV Trim.	57,9	58,5	58,8	54,0	53,8	48,0	6,8	8,1	18,3
2016									
I Trim.	58,3	59,1	59,2	54,3	54,4	48,6	6,9	7,9	17,8
II Trim.	59,1	59,8	58,9	55,2	55,3	48,8	6,5	7,6	17,1
III Trim.	59,3	60,0	59,4	55,6	55,6	49,5	6,2	7,2	16,5
IV Trim.	59,6	60,3	59,3	55,8	55,8	49,4	6,3	7,4	16,7
2017									
I Trim.	59,7	60,4	59,3	55,8	55,9	49,7	6,4	7,4	16,2
II Trim.	60,6	61,3	59,7	57,1	57,2	50,5	5,8	6,7	15,5
III Trim.	60,8	61,4	59,6	57,5	57,4	50,8	5,6	6,5	14,8
IV Trim.	61,2	62,0	59,9	57,8	58,0	51,0	5,6	6,5	14,9
Variaciones con respecto al trimestre anterior en puntos porcentuales									
2016									
IV Trim.	0,3	0,3	-0,1	0,2	0,2	-0,1	0,1	0,2	0,2
2017									
I Trim.	0,1	0,1	0,0	0,0	0,1	0,3	0,1	0,0	-0,5
II Trim.	0,9	0,9	0,4	1,3	1,3	0,8	-0,6	-0,7	-0,7
III Trim.	0,2	0,1	-0,1	0,4	0,2	0,3	-0,2	-0,2	-0,7
IV Trim.	0,4	0,6	0,3	0,3	0,6	0,2	0,0	0,0	0,1
Variaciones con respecto a igual periodo del año anterior en puntos porcentuales									
2005	1,8	2,1	1,7	1,8	2,2	2,1	-0,4	-0,6	-1,2
2006	1,0	1,2	0,9	1,1	1,2	1,0	-0,3	-0,3	-0,5
2007	0,9	1,3	0,5	1,2	1,6	0,4	-0,6	-0,9	0,2
2008	0,8	1,0	1,8	1,0	1,1	1,0	-0,5	-0,5	1,4
2009	1,0	1,4	0,9	0,4	0,8	-1,5	1,2	1,1	4,8
2010	0,7	0,9	0,7	0,4	0,6	-0,4	0,6	0,5	2,2
2011	1,1	1,3	1,7	1,0	1,3	0,9	0,0	-0,1	0,8
2012	1,9	2,1	1,1	1,5	1,6	-0,6	0,5	0,7	3,0
2013	1,8	1,9	0,5	1,4	1,4	-0,6	0,4	0,5	2,0
2014	1,6	1,8	1,4	1,7	1,7	1,1	-0,3	-0,1	0,0
2015	1,4	1,6	2,2	1,5	1,6	2,6	-0,4	-0,3	-1,4
2016	1,8	1,8	1,6	2,0	2,0	2,2	-0,5	-0,6	-1,6
2017	1,5	1,5	0,4	1,8	1,9	1,4	-0,6	-0,8	-1,7
2015									
IV Trim.	1,3	1,3	2,3	1,5	1,4	2,7	-0,5	-0,3	-1,4
2016									
I Trim.	1,9	1,8	2,5	2,1	2,0	2,7	-0,5	-0,6	-1,3
II Trim.	2,0	1,8	1,5	2,1	2,1	2,1	-0,5	-0,5	-1,5
III Trim.	1,7	1,8	1,8	1,9	1,9	2,5	-0,5	-0,5	-2,0
IV Trim.	1,7	1,8	0,5	1,8	2,0	1,4	-0,5	-0,7	-1,6
2017									
I Trim.	1,4	1,3	0,1	1,5	1,5	1,1	-0,5	-0,5	-1,6
II Trim.	1,5	1,5	0,8	1,9	1,9	1,7	-0,7	-0,9	-1,6
III Trim.	1,5	1,4	0,2	1,9	1,8	1,3	-0,6	-0,7	-1,7
IV Trim.	1,6	1,7	0,6	2,0	2,2	1,6	-0,7	-0,9	-1,8

FUENTE: EUROSTAT

A-INF TRIM\UE.5-TASAS55-64

Gráfico UE-4.- Tasas de Actividad, Empleo y Paro

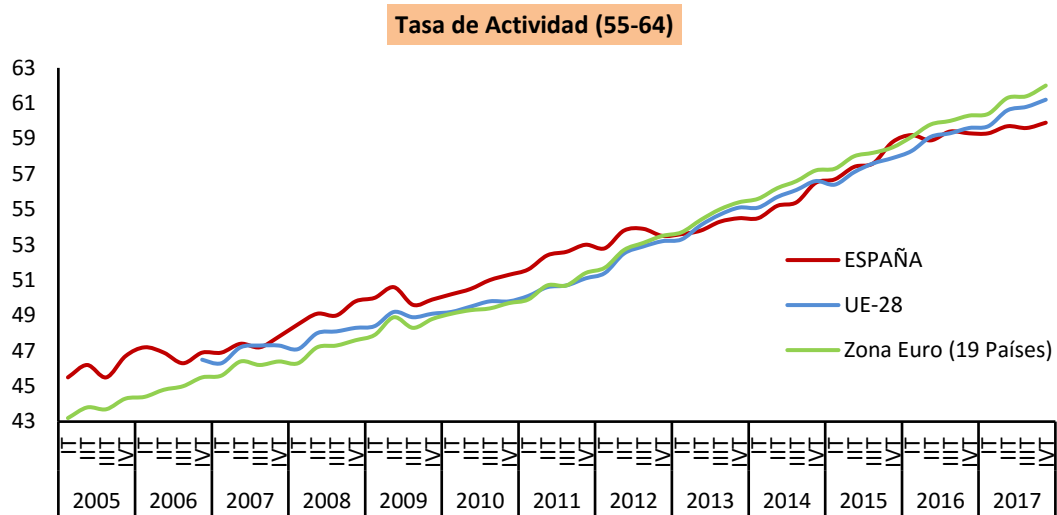

FUENTE: EUROSTAT

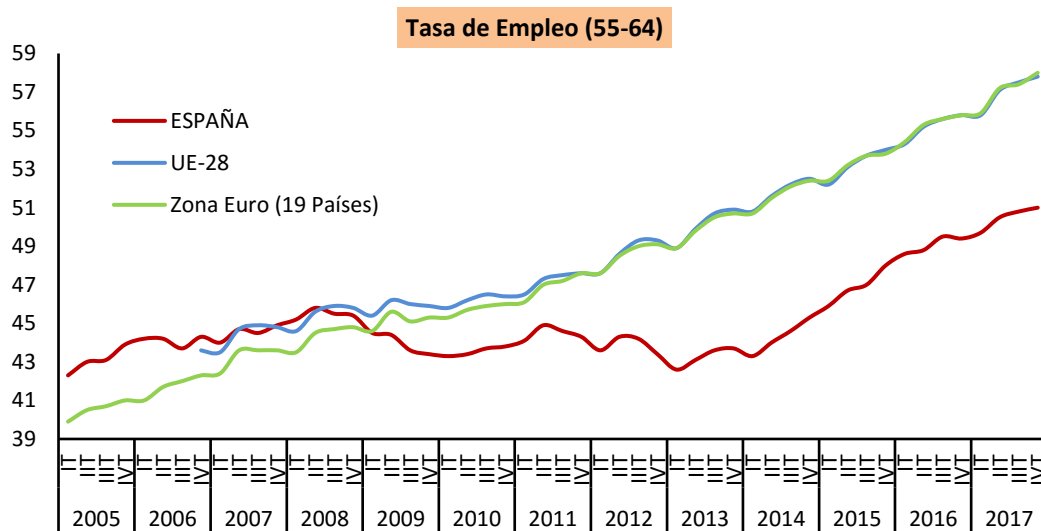

FUENTE: EUROSTAT

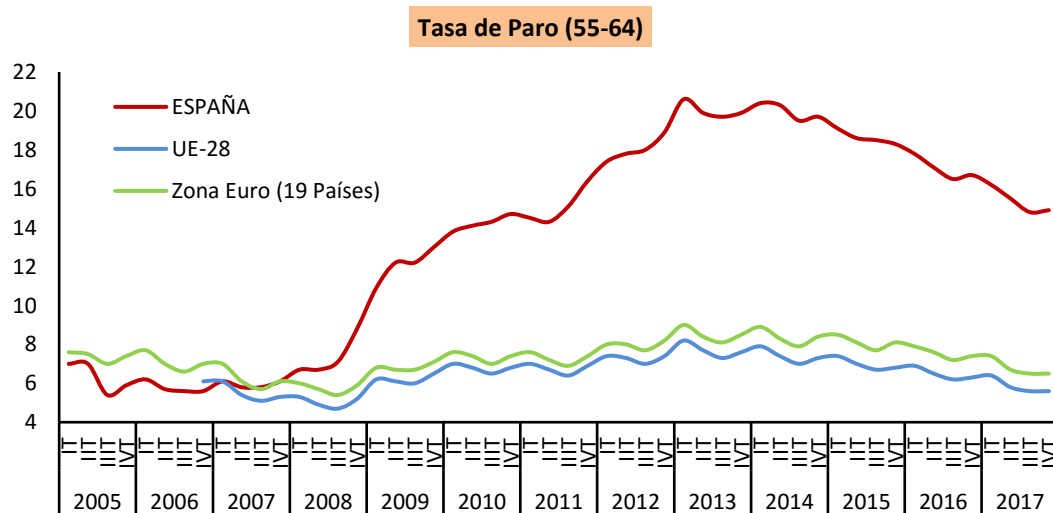

FUENTE: EUROSTAT

UE-6.- PLD "Más de un año en paro" (15-64 años)

PERIODO	Ambos sexos			Hombres			Mujeres		
	UE-28	Zona Euro (19 Países)	ESPAÑA	UE-28	Zona Euro (19 Países)	ESPAÑA	UE-28	Zona Euro (19 Países)	ESPAÑA
Porcentaje s./ Total paro									
1999			46,2			39,9			50,8
2000		48,7	42,4		47,4	36,3		49,9	46,8
2001		47,6	36,5		46,7	30,4		48,5	41,2
2002	45,3	43,9	33,4	43,6	42,3	28,8	47,2	45,5	36,8
2003	45,8	45,0	33,5	44,5	43,7	28,6	47,1	46,2	37,2
2004	45,0	44,6	32,5	44,1	43,7	27,6	45,9	45,6	36,4
2005	46,2	45,2	24,4	45,8	44,7	20,5	46,6	45,8	27,6
2006	46,0	46,1	21,6	46,2	46,2	18,4	45,8	45,9	24,2
2007	42,9	44,0	20,4	43,1	44,0	17,5	42,7	44,0	22,8
2008	37,2	39,0	18,0	37,0	38,3	14,1	37,4	39,8	22,0
2009	33,3	35,3	23,7	31,9	33,5	21,0	34,9	37,3	27,1
2010	40,0	42,5	36,6	40,6	42,6	36,0	39,3	42,3	37,3
2011	42,9	45,3	41,6	43,6	45,5	40,7	42,2	45,0	42,6
2012	44,5	46,4	44,3	44,8	46,4	43,5	44,1	46,5	45,3
2013	47,4	49,7	49,7	47,7	49,8	49,0	47,0	49,6	50,5
2014	49,6	52,7	52,9	50,1	52,7	52,1	49,1	52,6	53,7
2015	48,5	51,6	51,6	49,0	51,7	50,3	48,0	51,4	52,8
2016	46,9	50,2	48,3	47,1	50,2	46,1	46,6	50,3	50,5
2017	45,2	48,9	44,4	45,5	49,0	42,4	44,8	48,8	46,3
2015									
IV Trim.	48,2	51,1	50,4	48,6	51,3	48,6	47,7	50,9	52,2
2016									
I Trim.	46,4	49,2	48,4	46,4	48,6	45,8	46,4	49,9	51,0
II Trim.	47,8	51,2	48,9	47,9	51,0	46,0	47,6	51,4	51,7
III Trim.	46,7	50,4	48,1	47,3	51,0	46,4	46,0	49,8	49,9
IV Trim.	46,6	50,0	47,8	46,7	50,0	46,2	46,4	49,9	49,4
2017									
I Trim.	44,9	48,5	45,6	44,9	48,3	43,4	44,9	48,8	47,6
II Trim.	46,1	50,2	45,6	46,6	50,4	43,3	45,5	50,0	47,8
III Trim.	45,1	48,9	43,5	45,6	49,2	41,6	44,7	48,7	45,3
IV Trim.	44,5	48,0	42,8	45,0	48,2	41,1	43,9	47,8	44,4
Variaciones con respecto al trimestre anterior en puntos porcentuales									
2015									
IV Trim.	0,0	-0,3	-0,6	-0,4	-0,6	-1,4	0,4	-0,1	0,1
2016									
I Trim.	-1,8	-1,9	-2,0	-2,2	-2,7	-2,8	-1,3	-1,0	-1,2
II Trim.	1,4	2,0	0,5	1,5	2,4	0,2	1,2	1,5	0,7
III Trim.	-1,1	-0,8	-0,8	-0,6	0,0	0,4	-1,6	-1,6	-1,8
IV Trim.	-0,1	-0,4	-0,3	-0,6	-1,0	-0,2	0,4	0,1	-0,5
2017									
I Trim.	-1,7	-1,5	-2,2	-1,8	-1,7	-2,8	-1,5	-1,1	-1,8
II Trim.	1,2	1,7	0,0	1,7	2,1	-0,1	0,6	1,2	0,2
III Trim.	-1,0	-1,3	-2,1	-1,0	-1,2	-1,7	-0,8	-1,3	-2,5
IV Trim.	-0,6	-0,9	-0,7	-0,6	-1,0	-0,5	-0,8	-0,9	-0,9
Variaciones con respecto a igual periodo del año anterior en puntos porcentuales									
2005	1,2	0,6	-8,1	1,7	1,0	-7,1	0,7	0,2	-8,8
2006	-0,2	0,9	-2,8	0,4	1,5	-2,1	-0,8	0,1	-3,4
2007	-3,2	-2,1	-1,2	-3,2	-2,2	-0,9	-3,2	-1,9	-1,4
2008	-5,7	-5,0	-2,4	-6,1	-5,8	-3,4	-5,3	-4,3	-0,8
2009	-3,9	-3,7	5,7	-5,1	-4,8	6,9	-2,5	-2,4	5,1
2010	6,7	7,2	12,9	8,8	9,1	15,1	4,4	5,0	10,2
2011	3,0	2,8	5,0	3,0	2,9	4,7	2,9	2,7	5,3
2012	1,5	1,2	2,7	1,1	0,9	2,8	1,9	1,5	2,7
2013	2,9	3,2	5,4	3,0	3,4	5,5	2,9	3,1	5,2
2014	2,3	3,0	3,2	2,4	3,0	3,1	2,1	3,0	3,3
2015	-1,1	-1,1	-1,3	-1,2	-1,0	-1,7	-1,2	-1,2	-0,9
2016	-1,6	-1,3	-3,3	-1,9	-1,6	-4,2	-1,4	-1,1	-2,3
2017	-1,7	-1,3	-3,9	-1,6	-1,1	-3,8	-1,8	-1,4	-4,2
2015									
IV Trim.	-1,7	-1,6	-2,6	-1,5	-1,2	-3,4	-1,9	-2,0	-1,9
2016									
I Trim.	-1,8	-2,0	-3,9	-2,0	-2,4	-5,3	-1,6	-1,4	-2,5
II Trim.	-1,6	-1,3	-3,6	-1,9	-1,6	-5,6	-1,2	-0,9	-1,7
III Trim.	-1,5	-1,0	-2,9	-1,7	-0,9	-3,6	-1,3	-1,2	-2,2
IV Trim.	-1,6	-1,1	-2,6	-1,9	-1,3	-2,4	-1,3	-1,0	-2,8
2017									
I Trim.	-1,5	-0,7	-2,8	-1,5	-0,3	-2,4	-1,5	-1,1	-3,4
II Trim.	-1,7	-1,0	-3,3	-1,3	-0,6	-2,7	-2,1	-1,4	-3,9
III Trim.	-1,6	-1,5	-4,6	-1,7	-1,8	-4,8	-1,3	-1,1	-4,6
IV Trim.	-2,1	-2,0	-5,0	-1,7	-1,8	-5,1	-2,5	-2,1	-5,0

FUENTE: EUROSTAT

A-INF TRIM\UE.6-PLD-sex

UE-7.- PLD "Más de un año en paro"

PERIODO	Jovenes (15-24 años)			Adultos (25-64años)		
	UE-28	Zona Euro (19 Países)	ESPAÑA	UE-28	Zona Euro (19 Países)	ESPAÑA
Porcentaje s./ Total paro						
1999			32,7			51,2
2000		36,2	30,1		52,4	46,7
2001		34,5	24,5		51,4	40,9
2002	33,8	31,0	22,2	49,1	47,6	37,2
2003	33,3	31,7	22,9	49,7	48,6	36,9
2004	31,2	29,5	23,7	49,2	48,7	35,3
2005	30,9	29,0	13,4	51,0	49,8	28,1
2006	30,0	29,0	11,8	51,1	50,8	24,8
2007	26,4	26,6	10,1	48,2	48,8	23,6
2008	23,0	23,8	10,4	41,8	43,2	20,2
2009	23,3	25,1	18,2	36,5	38,1	25,2
2010	28,6	31,3	29,2	43,3	45,2	38,3
2011	30,1	32,3	32,4	46,8	48,5	43,6
2012	32,5	34,5	35,7	47,9	49,3	46,0
2013	34,0	36,5	39,4	50,9	52,6	51,6
2014	35,6	39,1	40,5	53,3	55,7	55,1
2015	32,4	35,7	35,0	52,6	55,0	54,5
2016	29,5	33,0	28,9	51,2	54,0	51,6
2017	28,1	32,0	26,5	49,5	52,6	47,5
2015						
IV Trim.	31,7	34,6	32,7	52,3	54,7	53,4
2016						
I Trim.	30,2	33,5	28,5	50,3	52,6	51,6
II Trim.	30,0	33,6	29,7	52,2	55,0	52,3
III Trim.	28,1	31,7	28,6	51,6	54,7	51,6
IV Trim.	29,7	33,0	28,8	50,8	53,7	51,0
2017						
I Trim.	29,0	32,9	28,2	48,7	51,7	48,4
II Trim.	28,6	33,0	26,6	50,5	54,0	49,0
III Trim.	27,2	30,9	24,0	50,0	53,1	47,1
IV Trim.	27,5	31,3	27,1	48,8	51,7	45,6
Variaciones con respecto al trimestre anterior en puntos porcentuales						
2016						
IV Trim.	1,6	1,3	0,2	-0,8	-1,0	-0,6
2017						
I Trim.	-0,7	-0,1	-0,6	-2,1	-2,0	-2,6
II Trim.	-0,4	0,1	-1,6	1,8	2,3	0,6
III Trim.	-1,4	-2,1	-2,6	-0,5	-0,9	-1,9
IV Trim.	0,3	0,4	3,1	-1,2	-1,4	-1,5
Variaciones con respecto a igual periodo del año anterior en puntos porcentuales						
2003	-0,5	0,7	0,7	0,6	1,0	-0,3
2004	-2,1	-2,2	0,8	-0,5	0,1	-1,6
2005	-0,3	-0,5	-10,3	1,8	1,1	-7,2
2006	-0,9	0,0	-1,6	0,1	1,0	-3,3
2007	-3,6	-2,4	-1,7	-2,9	-2,0	-1,2
2008	-3,4	-2,8	0,3	-6,4	-5,6	-3,4
2009	0,3	1,3	7,8	-5,3	-5,1	5,0
2010	5,3	6,2	11,0	6,8	7,1	13,1
2011	1,5	1,0	3,2	3,5	3,3	5,3
2012	2,4	2,2	3,3	1,1	0,8	2,4
2013	1,5	2,0	3,7	3,0	3,3	5,6
2014	1,6	2,6	1,1	2,4	3,1	3,5
2015	-3,2	-3,4	-5,5	-0,7	-0,7	-0,6
2016	-2,9	-2,8	-6,1	-1,4	-1,0	-2,9
2017	-1,4	-0,9	-2,4	-1,7	-1,4	-4,1
2015						
IV Trim.	-3,8	-3,9	-7,0	-1,3	-1,1	-2,0
2016						
I Trim.	-3,4	-3,3	-10,7	-1,6	-1,6	-2,9
II Trim.	-3,4	-3,3	-4,7	-1,1	-0,8	-3,4
III Trim.	-2,7	-2,7	-4,7	-1,3	-0,7	-2,8
IV Trim.	-2,0	-1,6	-3,9	-1,5	-1,0	-2,4
2017						
I Trim.	-1,2	-0,6	-0,3	-1,6	-0,9	-3,2
II Trim.	-1,4	-0,6	-3,1	-1,7	-1,0	-3,3
III Trim.	-0,9	-0,8	-4,6	-1,6	-1,6	-4,5
IV Trim.	-2,2	-1,7	-1,7	-2,0	-2,0	-5,4

FUENTE: EUROSTAT; INE. EPA

A-INF TRIM\UE.7-PLD-jov-adul

UE.8.-COSTE LABORAL UNITARIO ⁽¹⁾

PERIODO	Variación anual en %			
	UE-28	Zona Euro (19 Países)	ESPAÑA	
1999	2,5	1,8	2,1	
2000	3,5	1,2	2,5	
2001	2,1	1,9	3,2	
2002	1,2	2,5	3,2	
2003	0,1	2,2	3,0	
2004	1,0	0,7	2,9	
2005	1,6	1,5	3,5	
2006	1,5	0,9	3,3	
2007	2,2	1,5	4,1	
2008	1,1	3,8	5,8	
2009	1,7	4,5	1,6	
2010	1,0	-0,7	-1,6	
2011	0,3	0,6	-1,0	
2012	2,9	2,0	-2,5	
2013	0,4	1,1	-0,6	
2014	1,1	0,7	-0,3	
2015	2,0	0,4	1,4	
2016	-1,2	0,8	-0,7	
2017	0,1	0,9	-0,1	
2011				
	IT	0,6	-0,6	-1,6
	II T	0,0	0,5	-1,1
	III T	-0,5	0,7	-1,1
	IV T	1,1	1,7	-0,1
2012				
	IT	1,6	1,7	-1,3
	II T	3,0	2,3	-1,9
	III T	4,2	2,3	-1,9
	IV T	2,8	1,6	-5,0
2013				
	IT	1,8	2,3	-1,3
	II T	0,7	0,8	-2,0
	III T	-0,7	0,6	-0,9
	IV T	-0,2	0,8	1,8
2014				
	IT	0,7	0,2	-2,1
	II T	0,8	0,9	0,0
	III T	1,5	0,8	0,3
	IV T	1,4	0,7	0,6
2015				
	IT	1,8	0,3	1,5
	II T	2,5	0,5	1,4
	III T	2,1	0,4	0,9
	IV T	1,5	0,3	1,8
2016				
	IT	0,1	1,0	-1,0
	II T	-1,2	0,1	-0,9
	III T	-1,7	1,0	-0,6
	IV T	-2,0	1,0	-0,4
2017				
	IT	-1,1	0,4	0,0
	II T	0,0	1,3	-0,8
	III T	0,5	0,9	0,5
	IV T	1,1	0,9	0,0

⁽¹⁾ El CLU se refiere al Coste Laboral por unidad producida, expresando la relación existente entre la remuneración por asalariado y la productividad por trabajador. Son datos estandarizados por Eurostat, no ajustados, a partir de la información suministrada por los Institutos Nacionales de Estadística.

FUENTE: EUROSTAT. Cuentas Nacionales.

A-INF TRIM\UE.8-COSTE LABORAL UNITARIO

Gráfico UE-5.- Coste Laboral Unitario ⁽¹⁾

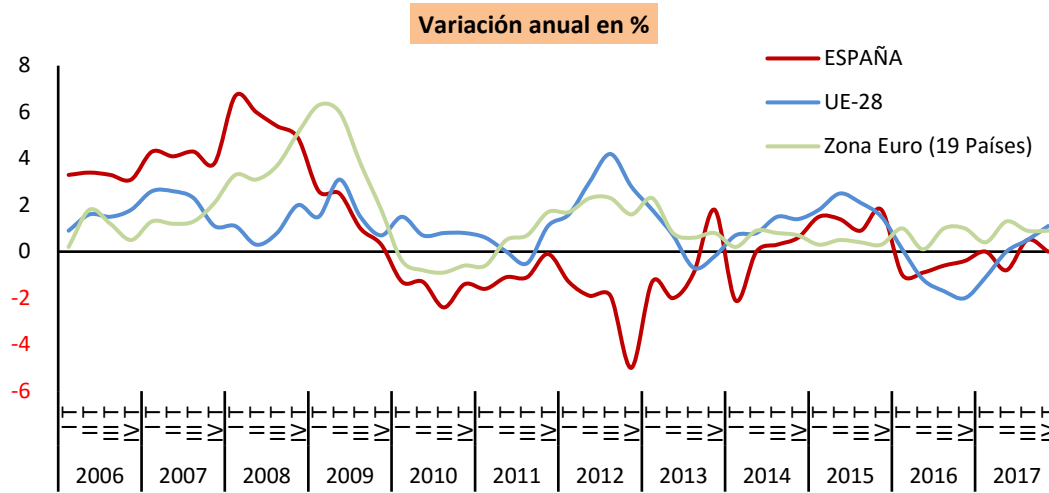

(1) El CLU se refiere al Coste Laboral por unidad producida, expresando la relación existente entre la remuneración por asalariado y la productividad por trabajador. Son datos estandarizados por Eurostat, no ajustados, a partir de la información suministrada por los Institutos Nacionales de Estadística.

FUENTE: EUROSTAT. Cuentas Nacionales.

A-INF TRIM\UE.8-COSTE LABORAL UNITARIO

UE.9.-COSTE LABORAL ⁽¹⁾
Ajuste estacional y de calendario

PERIODO	Variación anual en %			Variación trimestral %		
	UE-28	Zona Euro (19 Países)	ESPAÑA	UE-28	Zona Euro (19 Países)	ESPAÑA
2008			4,7			1,1
2009	2,5		4,2	0,6		0,9
2010	1,7	1,5	0,7	0,4	0,4	-0,1
2011	2,0	2,0	1,6	0,5	0,5	0,6
2012	1,8	2,0	-0,4	0,4	0,5	-1,1
2013	1,3	1,4	0,5	0,3	0,4	1,0
2014	1,4	1,3	0,7	0,4	0,3	0,1
2015	2,3	1,9	1,2	0,5	0,5	0,5
2016	1,9	1,5	0,6	0,5	0,4	0,0
2017	2,2	1,7	0,4	0,6	0,4	0,2
2011						
I T	1,6	1,7	0,8	0,5	0,6	0,7
II T	2,2	2,1	1,1	0,6	0,5	0,6
III T	2,1	2,1	2,2	0,2	0,3	0,4
IV T	2,0	2,0	2,2	0,6	0,6	0,5
2012						
I T	1,6	1,8	1,7	0,1	0,4	0,2
II T	1,9	2,1	0,6	0,9	0,8	-0,5
III T	2,0	2,3	0,4	0,4	0,5	0,2
IV T	1,7	1,9	-4,4	0,2	0,2	-4,3
2013						
I T	1,7	1,7	-1,3	0,2	0,2	3,4
II T	1,2	1,3	-0,7	0,4	0,3	0,1
III T	1,1	1,1	-0,2	0,2	0,3	0,6
IV T	1,3	1,4	4,1	0,4	0,6	-0,1
2014						
I T	1,3	1,1	0,5	0,1	0,0	-0,1
II T	1,4	1,4	1,2	0,5	0,5	0,8
III T	1,4	1,5	0,7	0,3	0,4	0,1
IV T	1,6	1,2	0,4	0,6	0,3	-0,4
2015						
I T	2,3	1,9	1,6	0,9	0,7	1,1
II T	2,2	2,0	0,7	0,4	0,6	-0,1
III T	2,4	1,9	0,7	0,5	0,3	0,1
IV T	2,2	1,9	1,8	0,3	0,3	0,7
2016						
I T	2,1	1,7	0,8	0,8	0,6	0,1
II T	1,7	1,1	0,8	0,0	-0,1	-0,2
III T	1,8	1,5	0,8	0,7	0,7	0,2
IV T	1,9	1,6	0,1	0,4	0,5	-0,1
2017						
I T	1,6	1,4	-0,1	0,5	0,4	0,0
II T	2,4	2,1	0,6	0,8	0,6	0,4
III T	2,2	1,7	0,1	0,4	0,2	-0,3
IV T	2,4	1,7	1,0	0,7	0,5	0,8

⁽¹⁾ El Índice de Coste Laboral recoge el coste horario medio por trabajador, incluyendo los costes derivados del salario y las cargas fiscales sobre el trabajo y excluyendo las subvenciones percibidas por el empresario. No incluye los costes derivados de la formación ni los pagos en especie. Son datos estandarizados por Eurostat a partir de la información suministrada por los Institutos Nacionales de Estadística.

FUENTE: EUROSTAT. LCI (Índice de Coste Laboral)
ESTADIST\COYUNTURA\UE.9-COSTETOTAL

Gráfico UE-6.- COSTE LABORAL

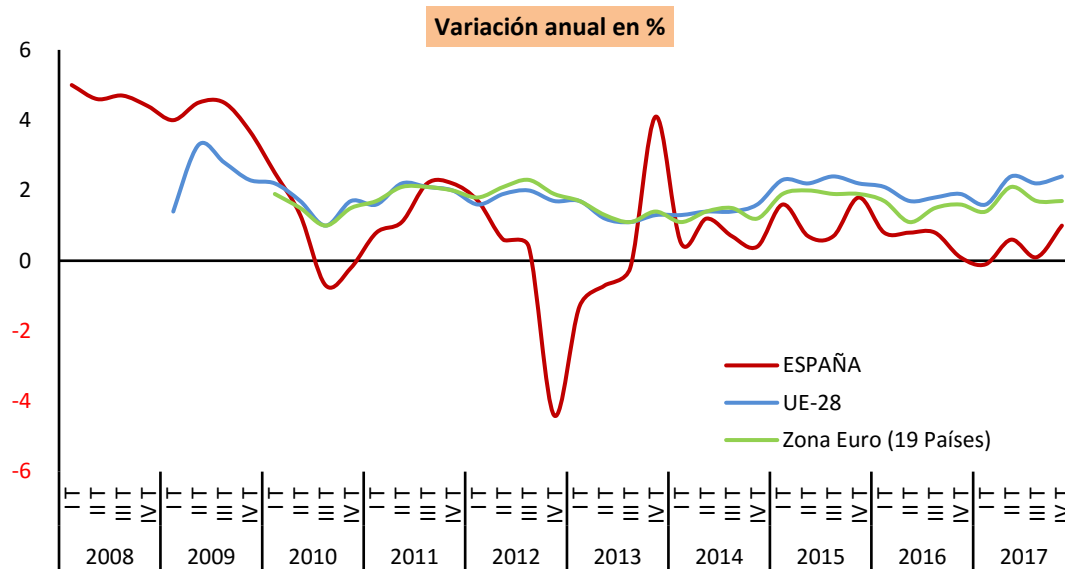

FUENTE: EUROSTAT

A-INF TRIM\UE.9-COSTETOTAL

Cuadro 1.1.- DATOS BÁSICOS DE LA ECONOMÍA

(Medias anuales de cada año)

	2001	2002	2003	2004	2005	2006	2007	2008	2009	2010	2011	2012	2013	2014	2015	2016	2017	2018 ⁽¹⁾
PIB	4,0	2,9	3,2	3,2	3,7	4,2	3,8	1,1	-3,6	0,0	-1,0	-2,9	-1,7	1,4	3,4	3,3	3,1	3,0
Empleo*	3,5	2,5	2,9	2,8	3,6	3,7	3,2	0,2	-6,1	-2,7	-2,8	-4,8	-3,4	1,0	3,2	3,0	2,8	2,6
Productividad por ocupado	0,5	0,4	0,3	0,4	0,1	0,5	0,6	0,9	2,5	2,7	1,8	1,9	1,8	0,3	0,3	0,3	0,2	0,3
Remuneración por asalariado⁽²⁾	4,3	3,3	3,6	3,0	3,7	4,0	4,8	6,4	4,2	1,0	0,9	-0,6	1,4	0,1	1,6	-0,3	0,1	0,4
Coste Laboral Unitario nominal⁽²⁾	3,2	2,9	3,0	2,4	3,3	3,2	4,2	5,7	1,6	-1,6	-0,9	-2,6	-0,4	-0,2	1,4	-0,6	-0,1	0,1
Deflactor PIB⁽³⁾	4,2	4,3	4,2	4,0	4,3	4,2	3,3	2,4	0,3	0,2	0,0	0,1	0,4	-0,2	0,6	0,3	1,0	1,3
IPC⁽⁴⁾	2,7	3,5	3,0	3,0	3,4	3,5	2,8	4,1	-0,3	1,8	3,2	2,4	1,4	-0,2	-0,5	-0,2	2,0	2,0

(1).- Primer trimestre, en variación interanual. Datos IPC Avance Mayo

(2).- De 2001 a 2009 CNE Base 2008.

(3).- De 2001 a 2008 CNE Base 2008.

(4).-Base 2016.

(*) Puestos de trabajo equivalentes a tiempo completo.

FUENTE: INE. Contabilidad Nacional trimestral Base 2010; Nivel Calidad y Condiciones de Vida.

A-INF TRIM\1.1.PIB-EMPLEO

Gráfico EC-1.- Datos básicos de la economía

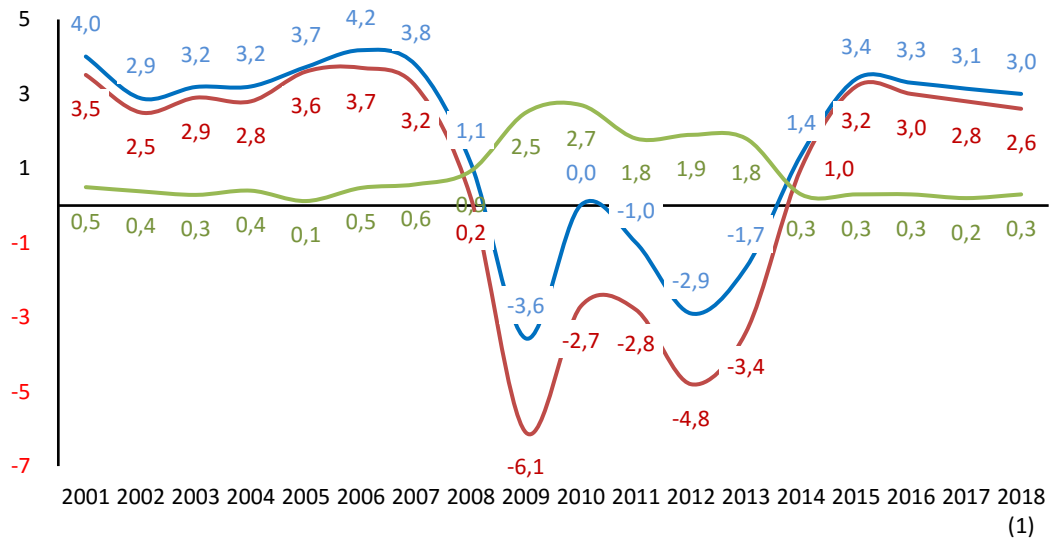

FUENTE: INE

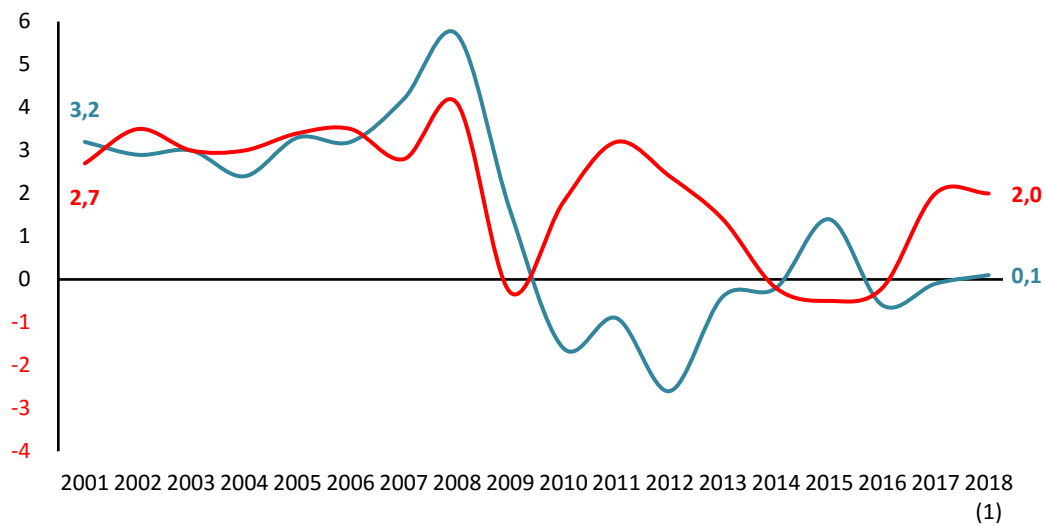

* CLU base 2008 de 2001 a 2009, y base 2010 de 2010 a 2014

FUENTE: INE

A-INF TRIM\1.1.PIB-EMPLEO

1.2.- PRINCIPALES MAGNITUDES DEL MERCADO DE TRABAJO SEGÚN DIFERENTES FUENTES ESTADÍSTICAS

		Valores Absolutos		Variaciones sobre		Variaciones sobre igual período del año anterior					
		Miles ⁽¹⁾		Miles	% ⁽²⁾	Miles	% ⁽²⁾	Miles	% ⁽²⁾	Miles	% ⁽²⁾
ENCUESTA DE POBLACIÓN ACTIVA		Trim. I 2018	AÑO 2017	s/ Trim. IVT 2017		s/ Trim. I 2017		Trim. I 2017/2016		2017/2016	
	Activos	22.670,3	22.741,7	-94,7	-0,4	-23,0	-0,1	-127,7	-0,6	-81,0	-0,4
	Ocupados	18.874,2	18.824,8	-124,2	-0,7	435,9	2,4	408,7	2,3	483,3	2,6
	Parados	3.796,1	3.916,9	29,4	0,8	-458,9	-10,8	-536,4	-11,2	-564,2	-12,6
	Asalariados	15.792,2	15.715,1	-130,4	-0,8	451,4	2,9	405,7	2,7	486,9	3,2
	Indefinidos	11.669,0	11.524,2	-1,4	0,0	278,5	2,4	195,6	1,7	263,9	2,3
	Temporales	4.123,3	4.190,9	-128,9	-3,0	173,0	4,4	210,1	5,6	223,0	5,6
	Tiempo Completo	13.248,1	13.162,5	-127,8	-1,0	507,3	4,0	332,0	2,7	447,3	3,5
	Tiempo Parcial	2.544,2	2.552,6	-2,5	-0,1	-55,7	-2,1	73,5	2,9	39,5	1,6
	No Asalariados	3.075,8	3.103,2	6,0	0,2	-15,6	-0,5	1,1	0,0	-3,9	-0,1
	Tasa de actividad ⁽³⁾	74,65	75,07		-0,42		-0,31		-0,35		-0,30
	Tasa de ocupación ⁽³⁾	62,07	62,06		-0,50		1,25		1,40		1,58
Tasa de paro	16,74	17,22		0,20		-2,01		-2,25		-2,41	
Tasa de Temporalidad	26,11	26,67		-0,60		0,36		0,71		0,61	
Tasa de Parcialidad	16,11	16,24		0,12		-0,84		0,03		-0,26	

AFILIADOS A LA SEGURIDAD SOCIAL	Afiliados (último día)	Abr. 2018	AÑO 2017	s/Mar. 2018		s/Abr. 2017		Abr. 2017/2016		2017/2016	
		18.659,7	18.126,9	117,1	0,6	475,7	2,6	647,3	3,7	608,5	3,5
	Abr. 2018	AÑO 2017			s/ Abr. 2017		Abr. 2017/2016		2017/2016		
	Altas de afiliados ⁽⁴⁾ Iniciales	8.414,2 183,1	27.809,9 744,0			90,9 7,0	1,1 4,0	703,3 17,8	9,2 11,2	1.888,4 64,0	7,3 9,4

EMPRESAS INSCRITAS EN LA SEG.SOC.	Empresas (en miles)	May 2018	AÑO 2017	s/Abr. 2018		s/May. 2017		May. 2017/2016		2017/2016	
		1.334,8	1.326,2	6,9	0,5	13,4	1,0	13,8	1,7	13,8	1,1
	Trabajadores	13.777,6	13.364,4	165,6	1,2	540,1	4,1	633,5	5,0	532,4	4,1

MOVIMIENTO LABORAL REGISTRADO	Contratos ⁽⁴⁾	May. 2018	AÑO 2017	s/Abr. 2018		s/May. 2017		May. 2017/2016		2017/2016	
		8.774,1	21.501,3			323,2	3,8	877,5	11,6	1.522,3	7,6
		Indefinidos	930,4	1.929,3			132,1	16,5	91,0	12,9	216,0
	Temporales	7.843,7	19.572,1			191,1	2,5	786,5	11,5	1.306,4	7,2
	Tasa de contratación indefinida	10,6	9,0				0,9		0,3		0,4
Paro registrado	3.252,1	3.507,7	-73,7	-2,5	-209,0	-6,0	-430,3	-11,1	-361,2	-9,3	

(1).- Las tasas se expresan en porcentaje.

(2).- Las variaciones de las tasas están expresadas en puntos porcentuales.

(3).- En relación a la población 16-64 años.

(4).- Acumulado del período transcurrido del año

FUENTE: INE, EPA; MEYSS, ECL, Estadística de Afiliados a la S.S. y Estadística de Empresas Inscritas en la S.S.; Servicio Público de Empleo A-INF TRIM\1.2.DIFFUEN

Gráfico 1. Evolución principales variables del mercado de trabajo



Gráfico 2.- Afiliados a la Seguridad Social
(Último día del mes)



FUENTE: MEYSS. Estadística de Afiliación de Trabajadores a la Seguridad Social

A-INF TRIM\3.14.AFDELAB.XLS

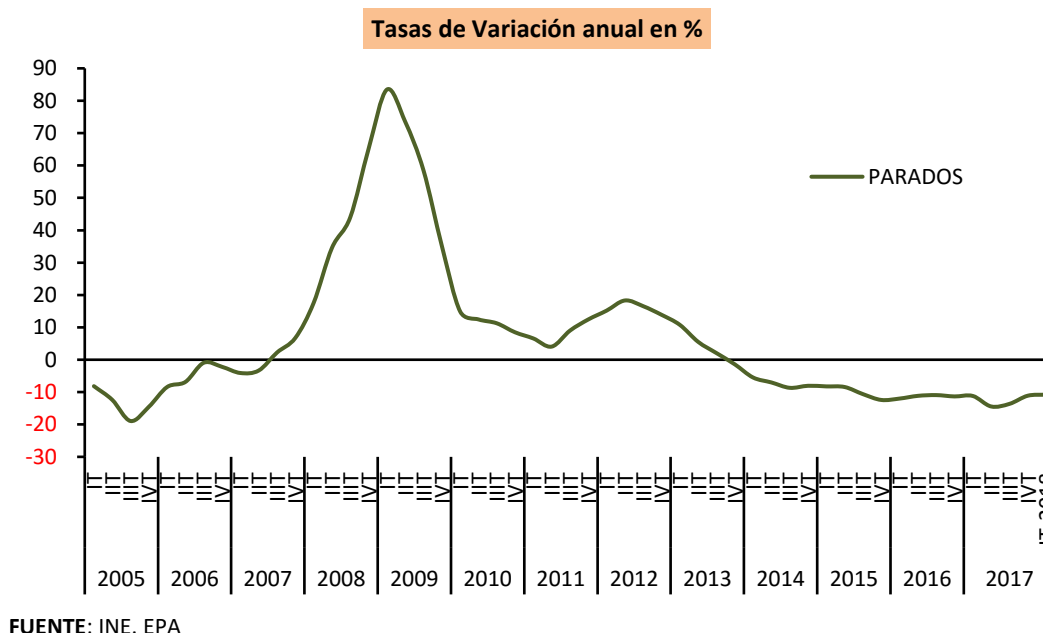
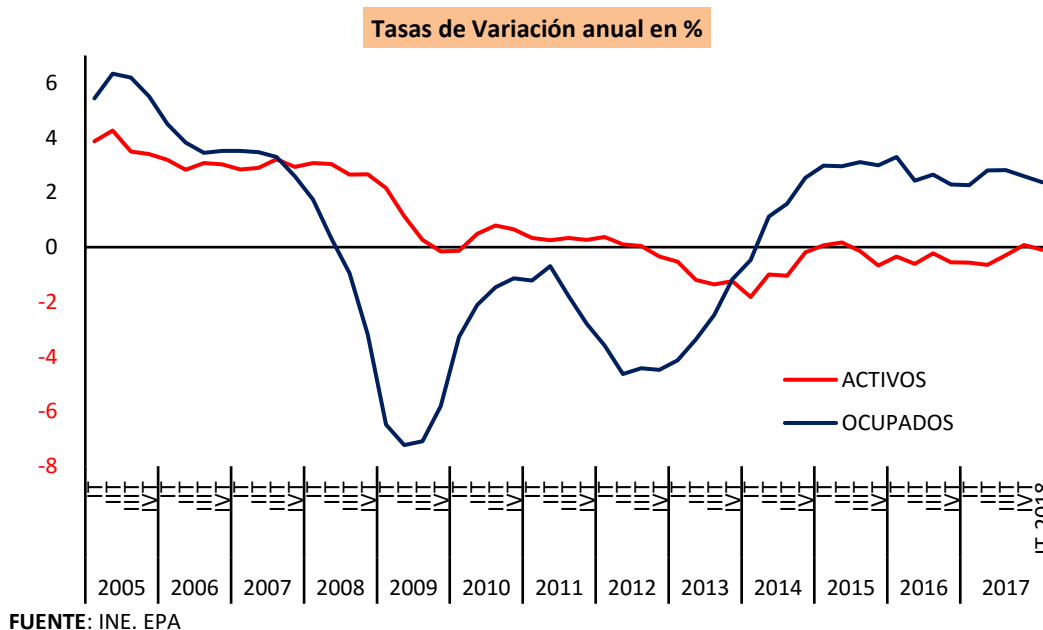
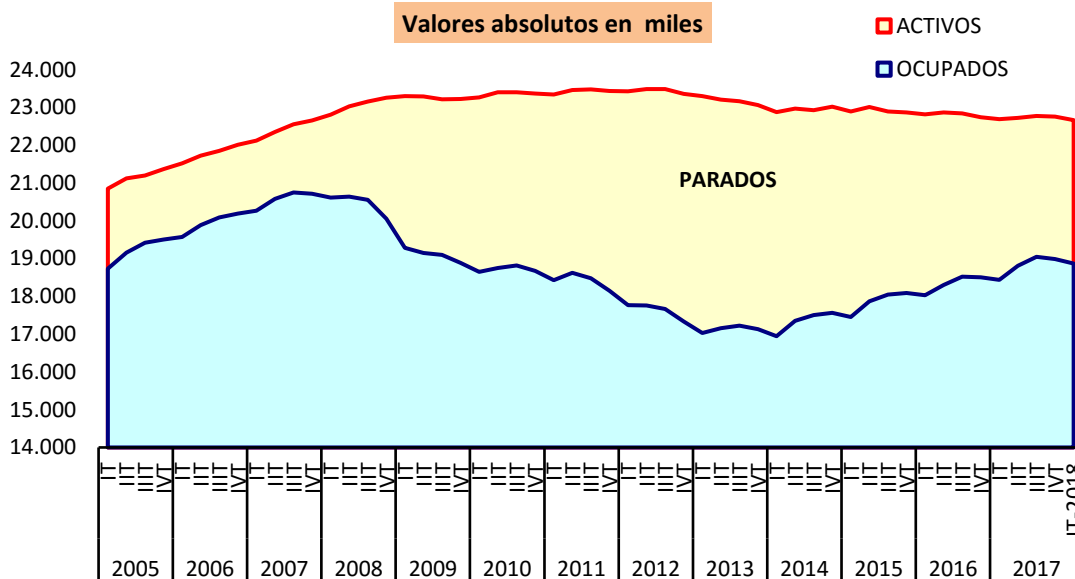
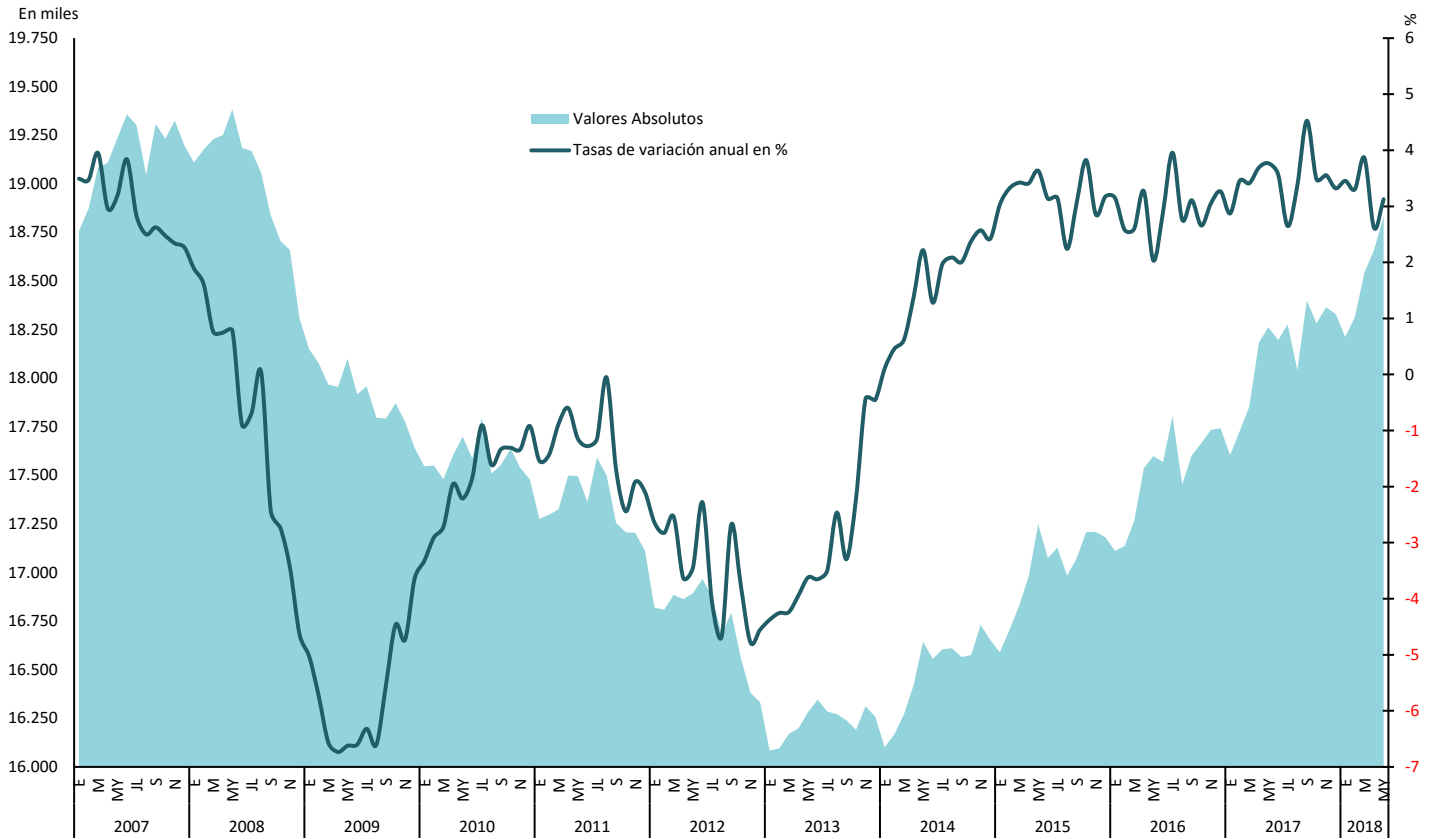
Gráfico 3.- Evolución de las nuevas contrataciones registradas.

Cifras Absolutas

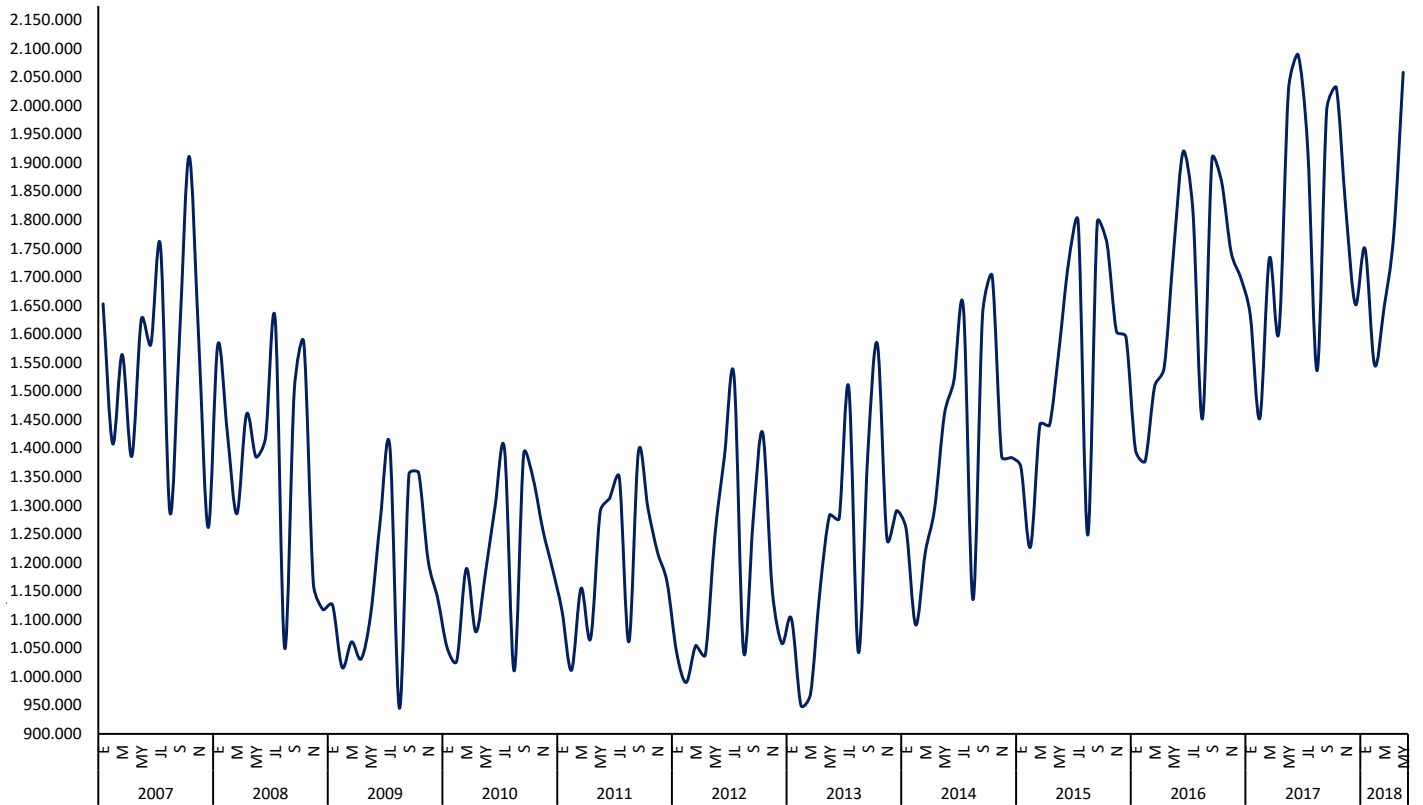

FUENTE: SEPE. Estadística de Contratos Registrados.

A-INF TRIM\3.17.CREGDURC

Gráfico 4. Evolución del Paro Registrado

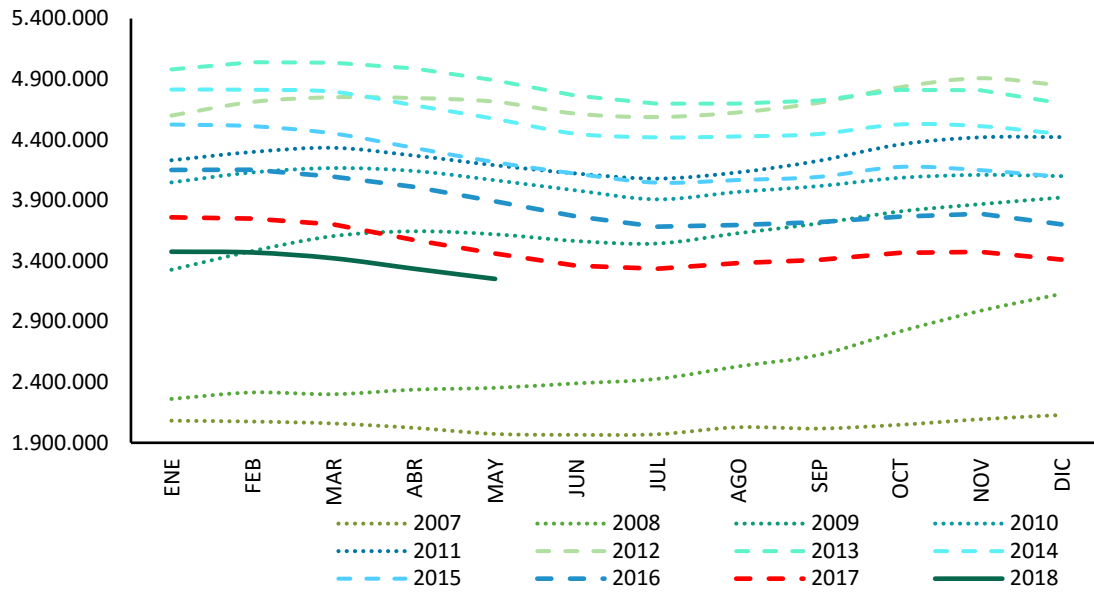

FUENTE: SEPE. Estadística de Empleo

A-INF TRIM\4.8.PRGSXED

Gráfico 4.bis. Evolución del Paro Registrado



FUENTE: SEPE. Estadística de Empleo

A-INF TRIM\4.8.PRGXED

2. LA POBLACIÓN ACTIVA

Gráfico 5. Tasas de Actividad según sexos

En porcentaje de la población de 16 a 64 años

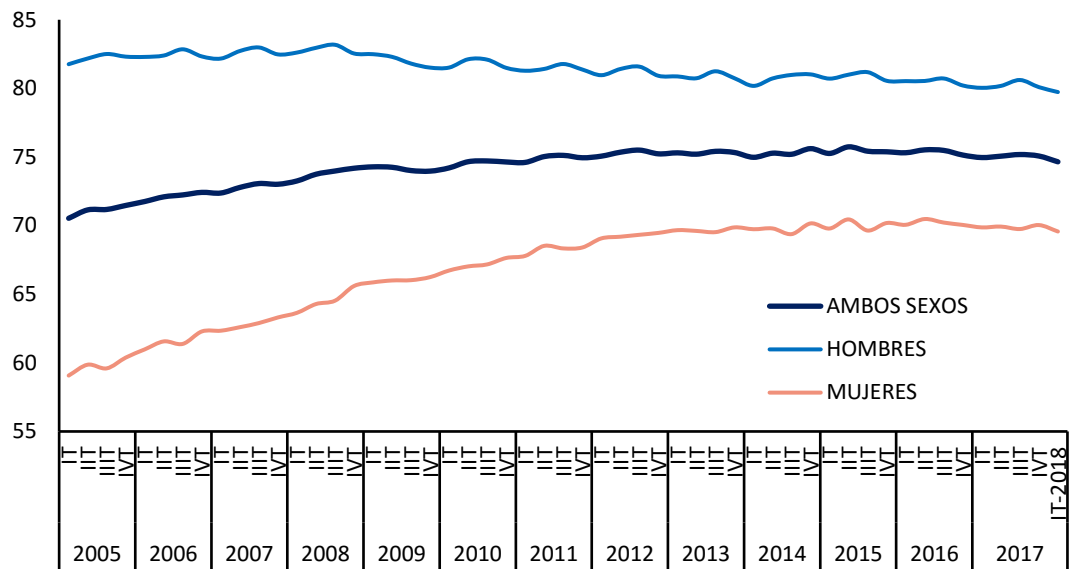

FUENTE: INE, EPA

A-INF TRIM\2.2.TASAS.XLSX

Gráfico 6.- Tasas de Actividad de jóvenes y adultos

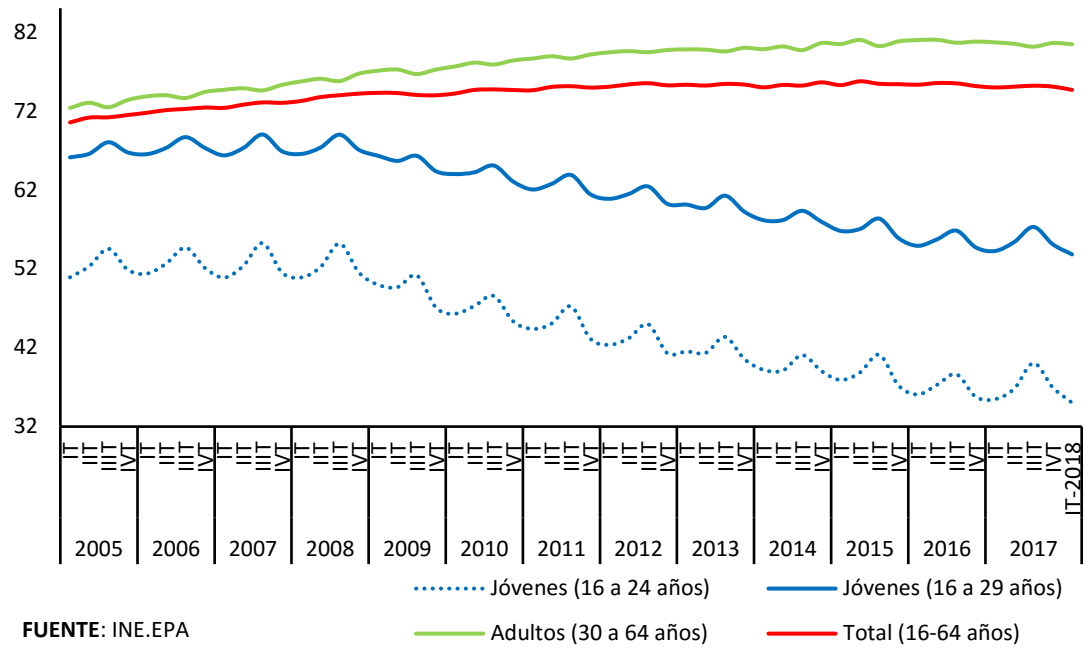

2.4.- ACTIVOS SEGÚN NIVEL DE ESTUDIOS Y SEXO CNED - 2014

	VALORES ABSOLUTOS (en miles)			DISTRIBUCIONES PORCENTUALES			VARIACIONES T.I.18 - T.IV.17		VARIACIONES ANUALES						TASAS DE ACTIVIDAD		
	T.I.16	T.I.17	T.I.18	T.I.16	T.I.17	T.I.18	Miles	%	Miles			%			T.I.16	T.I.17	T.I.18
									T.I.16	T.I.17	T.I.18	T.I.16	T.I.17	T.I.18			
AMBOS SEXOS	22.821,0	22.693,3	22.670,3	100,0	100,00	100,00	-94,7	-0,4	-78,4	-127,70	-23,00	-0,3	-0,56	-0,10	59,29	58,78	58,46
Analfabetos	84,0	78,3	58,1	0,4	0,35	0,26	-6,7	-10,3	-2,8	-5,70	-20,20	-3,2	-6,79	-25,80	12,10	11,53	9,27
Estudios primarios incompletos	322,8	285,2	306,9	1,4	1,26	1,35	26,3	9,4	-7,2	-37,60	21,70	-2,2	-11,65	7,61	12,99	12,47	13,39
Educación primaria	1.499,3	1.391,3	1.299,8	6,6	6,13	5,73	-16,6	-1,3	-103,7	-108,00	-91,50	-6,5	-7,20	-6,58	26,94	25,65	24,92
Primera etapa de educación secundaria y similar	6.827,3	6.780,6	6.674,2	29,9	29,88	29,44	7,7	0,1	-93,4	-46,70	-106,40	-1,3	-0,68	-1,57	61,62	60,50	59,33
Segunda etapa de educación secundaria, con orientación general	3.138,8	3.193,1	3.142,3	13,8	14,07	13,86	-50,9	-1,6	-72,7	54,30	-50,80	-2,3	1,73	-1,59	61,61	60,75	59,38
Segunda etapa de educación secundaria con orientación profesional (incluye educación postsecundaria no superior)	2.268,3	2.209,1	2.257,3	9,9	9,73	9,96	-12,2	-0,5	75,4	-59,20	48,20	3,4	-2,61	2,18	78,90	76,62	75,85
Educación superior	8.680,6	8.755,6	8.931,6	38,0	38,58	39,40	-42,4	-0,5	126,1	75,00	176,00	1,5	0,86	2,01	81,14	80,54	80,27
HOMBRES	12.225,3	12.139,1	12.124,8	100,0	100,00	100,00	-35,0	-0,3	-97,1	-86,20	-14,30	-0,8	-0,71	-0,12	65,25	64,62	64,29
Analfabetos	42,6	44,8	36,3	0,3	0,37	0,30	0,8	2,3	-4,6	2,20	-8,50	-9,7	5,16	-18,97	19,15	20,52	17,64
Estudios primarios incompletos	202,1	172,9	181,5	1,7	1,42	1,50	5,2	2,9	-0,8	-29,20	8,60	-0,4	-14,45	4,97	19,30	17,85	18,93
Educación primaria	907,6	849,0	776,4	7,4	6,99	6,40	-21,2	-2,7	-46,0	-58,60	-72,60	-4,8	-6,46	-8,55	35,90	34,32	32,77
Primera etapa de educación secundaria y similar	4.104,9	4.059,4	4.015,0	33,6	33,44	33,11	5,3	0,1	-27,5	-45,50	-44,40	-0,7	-1,11	-1,09	69,66	68,75	67,25
Segunda etapa de educación secundaria, con orientación general	1.704,8	1.696,7	1.660,6	13,9	13,98	13,70	-6,3	-0,4	-38,8	-8,10	-36,10	-2,2	-0,48	-2,13	66,18	64,63	63,91
Segunda etapa de educación secundaria con orientación profesional (incluye educación postsecundaria no superior)	1.164,8	1.160,0	1.179,9	9,5	9,56	9,73	-12,8	-1,1	18,2	-4,80	19,90	1,6	-0,41	1,72	82,29	81,83	80,64
Educación superior	4.098,6	4.156,3	4.275,0	33,5	34,24	35,26	-6,1	-0,1	2,5	57,70	118,70	0,1	1,41	2,86	81,07	80,30	80,76
MUJERES	10.595,7	10.554,2	10.545,5	100,0	100,00	100,00	-59,7	-0,6	18,7	-41,50	-8,70	0,2	-0,39	-0,08	53,64	53,24	52,94
Analfabetos	41,4	33,5	21,8	0,4	0,32	0,21	-7,5	-25,6	1,8	-7,90	-11,70	4,5	-19,08	-34,93	8,77	7,27	5,18
Estudios primarios incompletos	120,6	112,3	125,4	1,1	1,06	1,19	21,1	20,2	-6,5	-8,30	13,10	-5,1	-6,88	11,67	8,39	8,52	9,41
Educación primaria	591,7	542,2	523,4	5,6	5,14	4,96	4,6	0,9	-57,7	-49,50	-18,80	-8,9	-8,37	-3,47	19,48	18,37	18,38
Primera etapa de educación secundaria y similar	2.722,4	2.721,2	2.659,3	25,7	25,78	25,22	2,5	0,1	-65,9	-1,20	-61,90	-2,4	-0,04	-2,27	52,49	51,31	50,38
Segunda etapa de educación secundaria, con orientación general	1.434,0	1.496,4	1.481,7	13,5	14,18	14,05	-44,7	-2,9	-33,8	62,40	-14,70	-2,3	4,35	-0,98	56,93	56,88	55,01
Segunda etapa de educación secundaria con orientación profesional (incluye educación postsecundaria no superior)	1.103,5	1.049,2	1.077,4	10,4	9,94	10,22	0,7	0,1	57,2	-54,30	28,20	5,5	-4,92	2,69	75,61	71,58	71,20
Educación superior	4.582,0	4.599,3	4.656,7	43,2	43,58	44,16	-36,2	-0,8	123,6	17,30	57,40	2,8	0,38	1,25	81,21	80,76	79,82

FUENTE: INE. EPA

A-INF TRIM\2.4.ACTNESX

Gráfico 7.- Tasas de Actividad por nivel de estudios

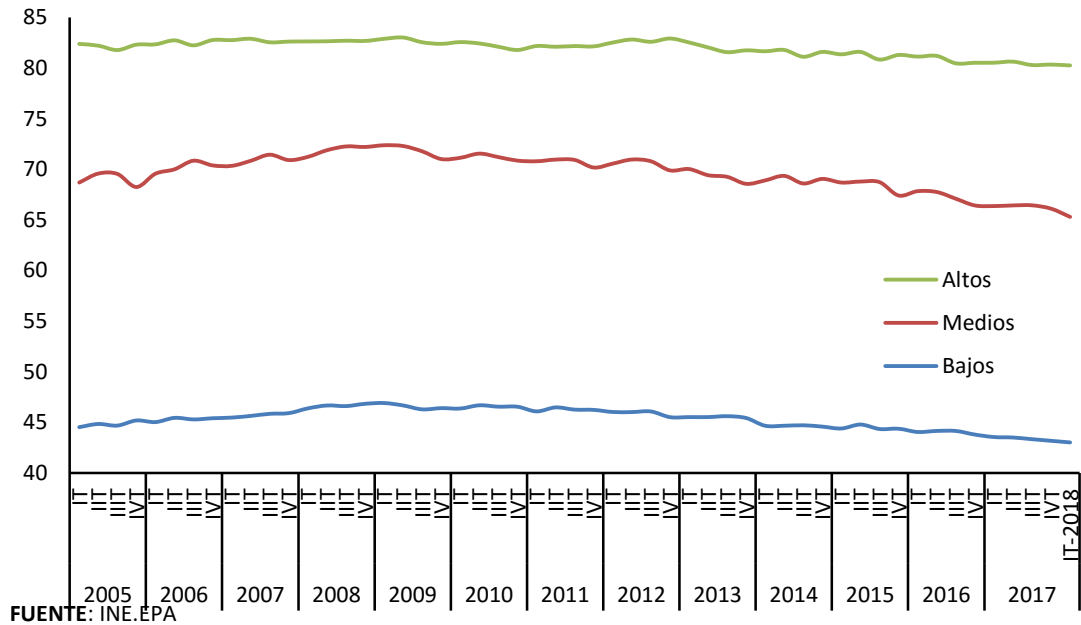

A-INF TRIM\2.4.ACTNESX

2.5.- POBLACIÓN ACTIVA POR COMUNIDADES AUTÓNOMAS (*)

	VALORES ABSOLUTOS			DISTRIBUCIÓN			VARIACIONE		Variaciones anuales					
	Miles			PORCENTUAL			T.I.18 - T.IV.17		Miles			%		
	T.I.16	T.I.17	T.I.18	T.I.16	T.I.17	T.I.18	Miles	%	T.I.16	T.I.17	T.I.18	T.I.16	T.I.17	T.I.18
Andalucía	4.003,5	3.980,8	3.943,4	17,5	17,5	17,4	11,2	0,3	-39,4	-22,7	-37,4	-1,0	-0,6	-0,9
Aragón	647,3	643,3	634,6	2,8	2,8	2,8	-3,7	-0,6	3,0	-4,0	-8,7	0,5	-0,6	-1,4
P.Asturias	466,3	459,5	456,5	2,0	2,0	2,0	1,5	0,3	7,4	-6,8	-3,0	1,6	-1,5	-0,7
I.Balears	601,9	588,0	591,8	2,6	2,6	2,6	-3,7	-0,6	15,3	-13,9	3,8	2,6	-2,3	0,6
Canarias	1.097,1	1.089,4	1.107,9	4,8	4,8	4,9	-10,4	-0,9	-17,9	-7,7	18,5	-1,6	-0,7	1,7
Cantabria	273,9	273,6	269,1	1,2	1,2	1,2	-5,5	-2,0	-4,0	-0,3	-4,5	-1,4	-0,1	-1,6
Castilla y León	1.142,1	1.130,1	1.112,7	5,0	5,0	4,9	-6,5	-0,6	-4,9	-12,0	-17,4	-0,4	-1,1	-1,5
Castilla-La Mancha	983,5	994,3	979,9	4,3	4,4	4,3	-15,7	-1,6	-8,0	10,8	-14,4	-0,8	1,1	-1,4
Cataluña	3.787,5	3.774,6	3.761,9	16,6	16,6	16,6	-33,5	-0,9	6,2	-12,9	-12,7	0,2	-0,3	-0,3
C.Valenciana	2.421,8	2.423,7	2.410,6	10,6	10,7	10,6	-35,2	-1,4	-3,3	1,9	-13,1	-0,1	0,1	-0,5
Extremadura	504,5	496,6	495,1	2,2	2,2	2,2	1,9	0,4	2,7	-7,9	-1,5	0,5	-1,6	-0,3
Galicia	1.249,0	1.250,8	1.236,6	5,5	5,5	5,5	-1,3	-0,1	-14,2	1,8	-14,2	-1,1	0,1	-1,1
C.Madrid	3.386,4	3.330,8	3.405,1	14,8	14,7	15,0	11,6	0,3	-3,0	-55,6	74,3	-0,1	-1,6	2,2
R.Murcia	695,8	707,7	704,3	3,0	3,1	3,1	-4,0	-0,6	-4,5	11,9	-3,4	-0,6	1,7	-0,5
C.F.Navarra	306,5	307,6	308,7	1,3	1,4	1,4	-1,4	-0,5	0,4	1,1	1,1	0,1	0,4	0,4
País Vasco	1.028,4	1.014,8	1.023,5	4,5	4,5	4,5	-0,7	-0,1	-13,1	-13,6	8,7	-1,3	-1,3	0,9
La Rioja	152,2	154,3	151,6	0,7	0,7	0,7	-1,3	-0,9	-1,7	2,1	-2,7	-1,1	1,4	-1,7
Ceuta	38,1	37,5	38,8	0,2	0,2	0,2	1,5	4,0	1,1	-0,6	1,3	3,0	-1,6	3,5
Melilla	35,3	36,0	38,1	0,2	0,2	0,2	0,1	0,3	-0,6	0,7	2,1	-1,7	2,0	5,8
TOTAL	22.821,0	22.693,3	22.670,3	100,0	100,0	100,0	-94,7	-0,4	-78,4	-127,7	-23,0	-0,3	-0,6	-0,1

FUENTE: INE. EPA

A-INF TRIM\2.5.ACTCAA

2.6.- TASAS DE ACTIVIDAD POR COMUNIDADES AUTÓNOMAS Y SEXOS

Población de 16 a 64 años

	Valores de las tasas			Variaciones	Variaciones anuales		
	T.I.16	T.I.17	T.I.18	T.I.18-T.IV.17	En puntos porcentuales		
				En puntos porcentuale	T.I.16	T.I.17	T.I.18
AMBOS SEXOS	75,31	74,96	74,65	-0,42	0,05	-0,35	-0,31
Andalucía	71,99	71,70	71,13	0,26	-0,57	-0,29	-0,57
Aragón	77,33	77,13	76,51	-0,34	1,13	-0,20	-0,62
P.Asturias	69,86	69,60	69,94	0,44	1,88	-0,26	0,34
I.Balears	77,51	74,99	73,85	-1,08	1,51	-2,52	-1,14
Canarias	73,65	72,82	72,69	-0,89	-1,33	-0,83	-0,13
Cantabria	72,25	72,96	71,92	-1,44	-0,53	0,71	-1,04
Castilla y León	74,27	74,17	74,15	-0,20	0,41	-0,10	-0,02
Castilla-L.Mancha	73,77	74,83	74,20	-1,21	-0,20	1,06	-0,63
Cataluña	79,03	78,67	77,66	-0,94	0,31	-0,36	-1,01
C.Valenciana	75,42	75,62	74,92	-1,25	0,37	0,20	-0,70
Extremadura	71,43	70,69	71,31	0,45	0,69	-0,74	0,62
Galicia	72,53	73,12	72,94	0,06	-0,26	0,59	-0,18
C.Madrid	79,86	78,25	78,98	-0,06	0,18	-1,61	0,73
R.Murcia	72,20	73,07	72,32	-0,58	-0,15	0,87	-0,75
C.F.Navarra	74,98	75,38	75,21	-0,50	0,07	0,40	-0,17
País Vasco	75,18	74,55	75,08	-0,25	-0,46	-0,63	0,53
La Rioja	76,59	77,40	75,98	-0,85	0,24	0,81	-1,42
Ceuta	67,36	67,32	70,84	1,90	2,46	-0,04	3,52
Melilla	65,68	66,62	67,45	0,50	-1,75	0,94	0,83
HOMBRES	80,53	80,04	79,73	-0,36	-0,18	-0,49	-0,31
Andalucía	78,30	78,39	77,67	0,10	-0,65	0,09	-0,72
Aragón	82,00	82,14	81,91	-0,01	0,28	0,14	-0,23
P.Asturias	72,51	73,21	72,57	0,27	0,91	0,70	-0,64
I.Balears	82,44	81,28	80,45	-0,06	1,62	-1,16	-0,83
Canarias	79,45	76,57	77,36	-0,38	-1,23	-2,88	0,79
Cantabria	77,93	76,89	75,68	-1,85	-0,22	-1,04	-1,21
Castilla y León	79,65	79,43	79,27	-0,15	-0,24	-0,22	-0,16
Castilla-L.Mancha	80,78	81,96	81,22	-0,98	-0,37	1,18	-0,74
Cataluña	83,23	82,32	81,69	-1,16	-0,02	-0,91	-0,63
C.Valenciana	81,09	80,90	80,62	-0,59	0,38	-0,19	-0,28
Extremadura	79,48	77,83	78,49	0,64	1,72	-1,65	0,66
Galicia	76,03	76,53	75,82	-0,32	-0,91	0,50	-0,71
C.Madrid	84,03	82,53	83,32	0,44	-0,36	-1,50	0,79
R.Murcia	80,05	80,21	79,08	-0,93	-0,25	0,16	-1,13
C.F.Navarra	78,94	79,68	78,70	-1,29	-1,49	0,74	-0,98
País Vasco	79,63	79,20	78,95	-0,79	-0,21	-0,43	-0,25
La Rioja	83,91	82,85	79,85	-2,51	1,77	-1,06	-3,00
Ceuta	75,28	75,61	76,70	-0,35	-0,16	0,33	1,09
Melilla	79,22	77,47	76,29	-0,69	5,24	-1,75	-1,18
MUJERES	70,07	69,87	69,57	-0,47	0,29	-0,20	-0,30
Andalucía	65,62	64,93	64,55	0,43	-0,48	-0,69	-0,38
Aragón	72,50	71,97	70,96	-0,68	2,03	-0,53	-1,01
P.Asturias	67,26	66,06	67,37	0,61	2,83	-1,20	1,31
I.Balears	72,47	68,57	67,08	-2,14	1,40	-3,90	-1,49
Canarias	67,81	69,04	67,99	-1,40	-1,42	1,23	-1,05
Cantabria	66,52	69,00	68,15	-1,03	-0,84	2,48	-0,85
Castilla y León	68,67	68,70	68,86	-0,24	1,08	0,03	0,16
Castilla-L.Mancha	66,32	67,28	66,78	-1,44	-0,01	0,96	-0,50
Cataluña	74,84	75,05	73,66	-0,73	0,65	0,21	-1,39
C.Valenciana	69,68	70,28	69,17	-1,91	0,38	0,60	-1,11
Extremadura	63,01	63,24	63,85	0,26	-0,38	0,23	0,61
Galicia	69,06	69,75	70,10	0,43	0,38	0,69	0,35
C.Madrid	75,90	74,17	74,86	-0,53	0,70	-1,73	0,69
R.Murcia	64,02	65,65	65,29	-0,21	-0,02	1,63	-0,36
C.F.Navarra	70,90	70,97	71,64	0,31	1,69	0,07	0,67
País Vasco	70,78	69,96	71,26	0,30	-0,68	-0,82	1,30
La Rioja	69,15	71,90	72,05	0,84	-1,27	2,75	0,15
Ceuta	58,62	58,27	65,08	4,31	4,92	-0,35	6,81
Melilla	52,17	55,83	57,68	1,55	-8,38	3,66	1,85

FUENTE: INE. EPA

A-INF TRIM\2.6.TASACTCAA(16-64)

Gráfico 8.- Tasa de Actividad por Comunidades Autónomas

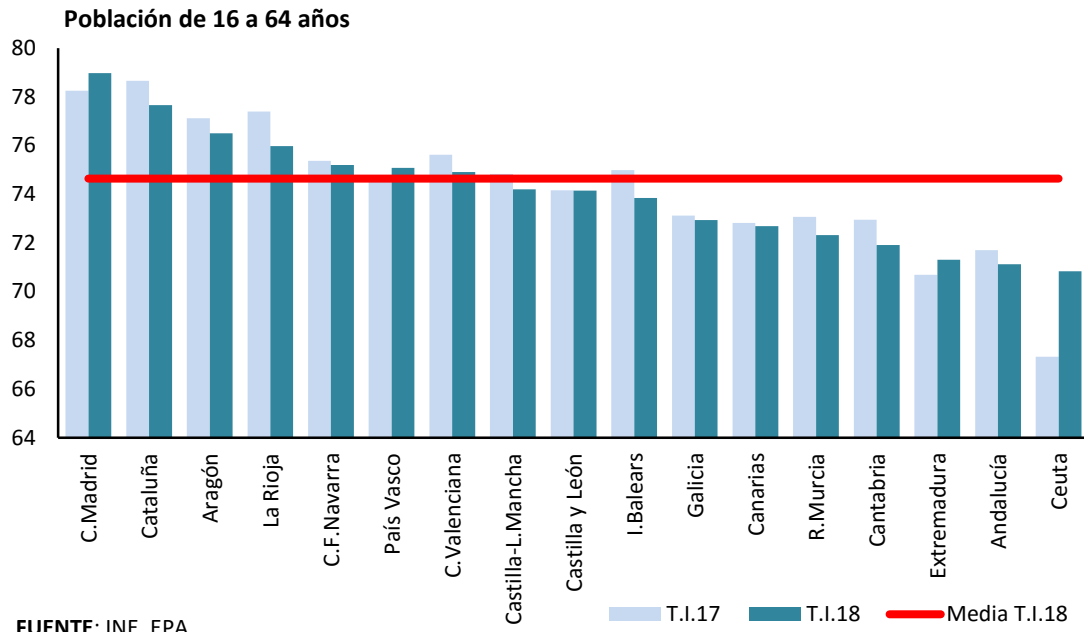

A-INF TRIM\2.6.TASACTCCAA(16-64

3. LA POBLACIÓN OCUPADA

Gráfico 9. Ocupados según sexo

Valores absolutos en miles

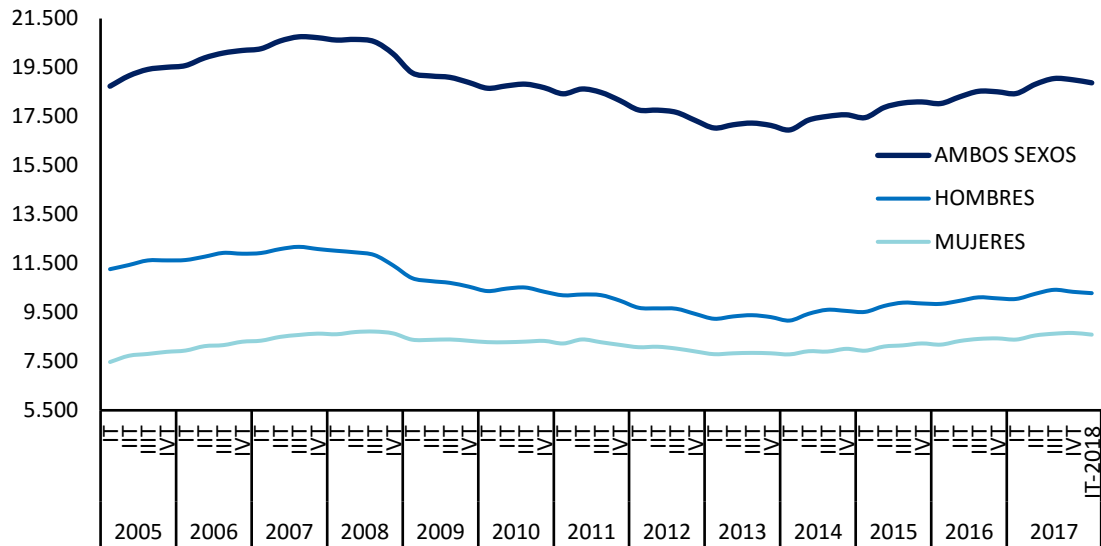

FUENTE: INE, EPA

Tasas de variación anual en %

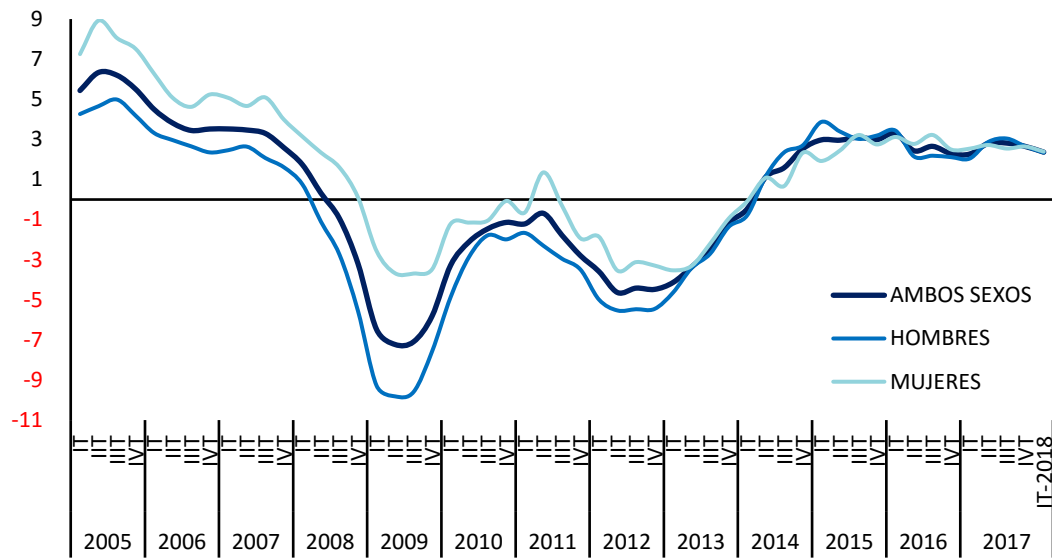

FUENTE: INE, EPA

A-INF TRIM\3.1.OCUSXED

Gráfico 10.- Tasas de ocupación según sexo

En porcentaje de la población de 16 a 64 años

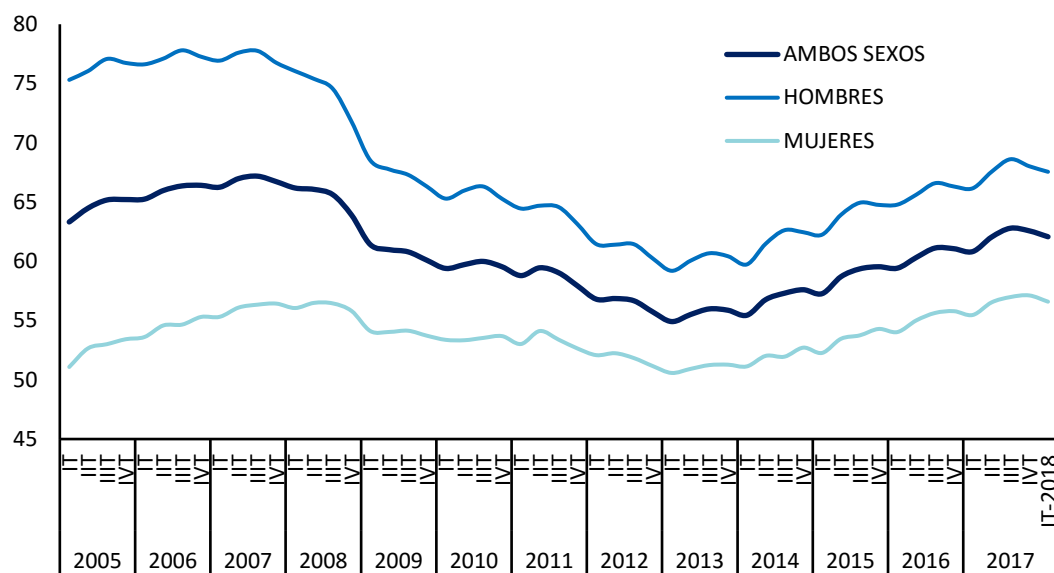

FUENTE: INE, EPA

A-INF TRIM\3.2.tasaocu

Gráfico 11.-Tasas de ocupación de jóvenes y adultos

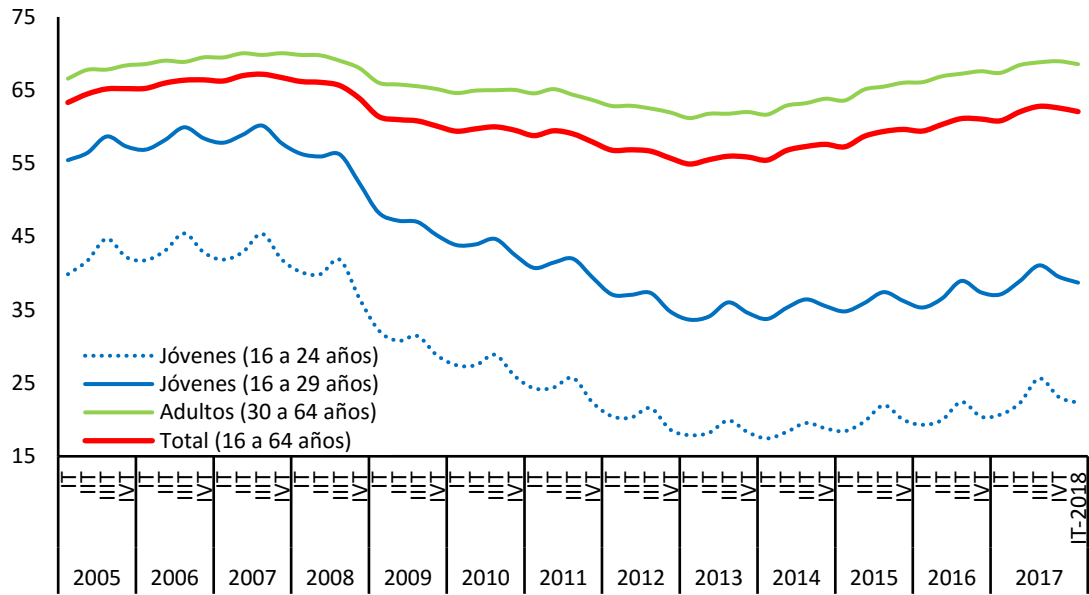

FUENTE: INE. EPA

3.4.- OCUPADOS SEGÚN NIVEL DE ESTUDIOS Y SEXO CNED -2014

	VALORES ABSOLUTOS (en miles)			DISTRIBUCIONES PORCENTUALES			VARIACIONES T.I.18 - T.IV.17		VARIACIONES ANUALES						TASAS DE EMPLEO		
	T.I.16	T.I.17	T.I.18	T.I.16	T.I.17	T.I.18	T.I.18 - T.IV.17		Miles			%			T.I.16	T.I.17	T.I.18
							Miles	%	T.I.16	T.I.17	T.I.18	T.I.16	T.I.17	T.I.18			
AMBOS SEXOS	18.029,6	18.438,3	18.874,2	100,0	100,0	100,0	-124,2	-0,7	574,8	408,7	435,9	3,3	2,3	2,4	46,84	47,76	48,67
Analfabetos	50,0	47,2	31,4	0,3	0,3	0,2	-5,1	-14,0	10,2	-2,8	-15,8	25,6	-5,6	-33,5	7,20	6,95	5,01
Estudios primarios incompletos	200,6	177,7	195,3	1,1	1,0	1,0	9,5	5,1	11,0	-22,9	17,6	5,8	-11,4	9,9	8,07	7,77	8,52
Educación primaria	954,1	949,2	925,4	5,3	5,1	4,9	-12,5	-1,3	-32,7	-4,9	-23,8	-3,3	-0,5	-2,5	17,14	17,50	17,74
Primera etapa de educación secundaria y similar	4.914,4	5.042,1	5.153,3	27,3	27,3	27,3	-15,7	-0,3	170,2	127,7	111,2	3,6	2,6	2,2	44,36	44,99	45,81
Segunda etapa de educación secundaria, con orientación general	2.534,0	2.639,2	2.601,3	14,1	14,3	13,8	-71,3	-2,7	31,3	105,2	-37,9	1,3	4,2	-1,4	49,74	50,22	49,16
Segunda etapa de educación secundaria con orientación profesional (incluye educación postsecundaria no superior)	1.752,5	1.780,9	1.868,6	9,7	9,7	9,9	-5,3	-0,3	115,2	28,4	87,7	7,0	1,6	4,9	60,96	61,77	62,78
Educación superior	7.624,0	7.801,9	8.098,8	42,3	42,3	42,9	-23,8	-0,3	269,6	177,9	296,9	3,7	2,3	3,8	71,26	71,77	72,78
HOMBRES	9.847,4	10.048,5	10.284,0	100,0	100,0	100,0	-55,2	-0,5	327,2	201,1	235,5	3,4	2,0	2,3	52,55	53,49	54,53
Analfabetos	29,4	30,3	23,6	0,3	0,3	0,2	0,3	1,3	5,3	0,9	-6,7	22,0	3,1	-22,1	13,21	13,88	11,47
Estudios primarios incompletos	129,6	111,1	114,9	1,3	1,1	1,1	-0,1	-0,1	12,6	-18,5	3,8	10,8	-14,3	3,4	12,37	11,47	11,98
Educación primaria	582,0	588,3	572,9	5,9	5,9	5,6	-12,8	-2,2	-3,9	6,3	-15,4	-0,7	1,1	-2,6	23,02	23,78	24,18
Primera etapa de educación secundaria y similar	3.066,8	3.124,3	3.223,5	31,1	31,1	31,3	0,8	0,0	151,4	57,5	99,2	5,2	1,9	3,2	52,05	52,92	53,99
Segunda etapa de educación secundaria, con orientación general	1.425,1	1.449,4	1.412,9	14,5	14,4	13,7	-24,2	-1,7	25,8	24,3	-36,5	1,8	1,7	-2,5	55,32	55,21	54,38
Segunda etapa de educación secundaria con orientación profesional (incluye educación postsecundaria no superior)	939,7	965,0	1.001,8	9,5	9,6	9,7	-15,9	-1,6	61,7	25,3	36,8	7,0	2,7	3,8	66,39	68,07	68,47
Educación superior	3.674,7	3.780,0	3.934,4	37,3	37,6	38,3	-3,4	-0,1	74,2	105,3	154,4	2,1	2,9	4,1	72,68	73,03	74,33
MUJERES	8.182,2	8.389,8	8.590,2	100,0	100,0	100,0	-68,9	-0,8	247,6	207,6	200,4	3,1	2,5	2,4	41,42	42,32	43,12
Analfabetos	20,6	16,9	7,8	0,3	0,2	0,1	-5,4	-40,9	5,0	-3,7	-9,1	32,1	-18,0	-53,8	4,37	3,67	1,85
Estudios primarios incompletos	71,0	66,6	80,4	0,9	0,8	0,9	9,6	13,6	-1,6	-4,4	13,8	-2,2	-6,2	20,7	4,94	5,06	6,03
Educación primaria	372,1	360,9	352,5	4,5	4,3	4,1	0,2	0,1	-28,8	-11,2	-8,4	-7,2	-3,0	-2,3	12,25	12,23	12,38
Primera etapa de educación secundaria y similar	1.847,6	1.917,8	1.929,9	22,6	22,9	22,5	-16,5	-0,8	18,8	70,2	12,1	1,0	3,8	0,6	35,62	36,16	36,56
Segunda etapa de educación secundaria, con orientación general	1.109,0	1.189,8	1.188,4	13,6	14,2	13,8	-47,1	-3,8	5,7	80,8	-1,4	0,5	7,3	-0,1	44,03	45,23	44,12
Segunda etapa de educación secundaria con orientación profesional (incluye educación postsecundaria no superior)	812,8	815,8	866,8	9,9	9,7	10,1	10,6	1,2	53,4	3,0	51,0	7,0	0,4	6,3	55,69	55,66	57,28
Educación superior	3.949,3	4.021,9	4.164,4	48,3	47,9	48,5	-20,5	-0,5	195,4	72,6	142,5	5,2	1,8	3,5	69,99	70,62	71,38

FUENTE: INE. EPA

A-INF TRIM\3.4.OQUESTSX

Gráfico 12.- Tasa de ocupación según nivel de estudios

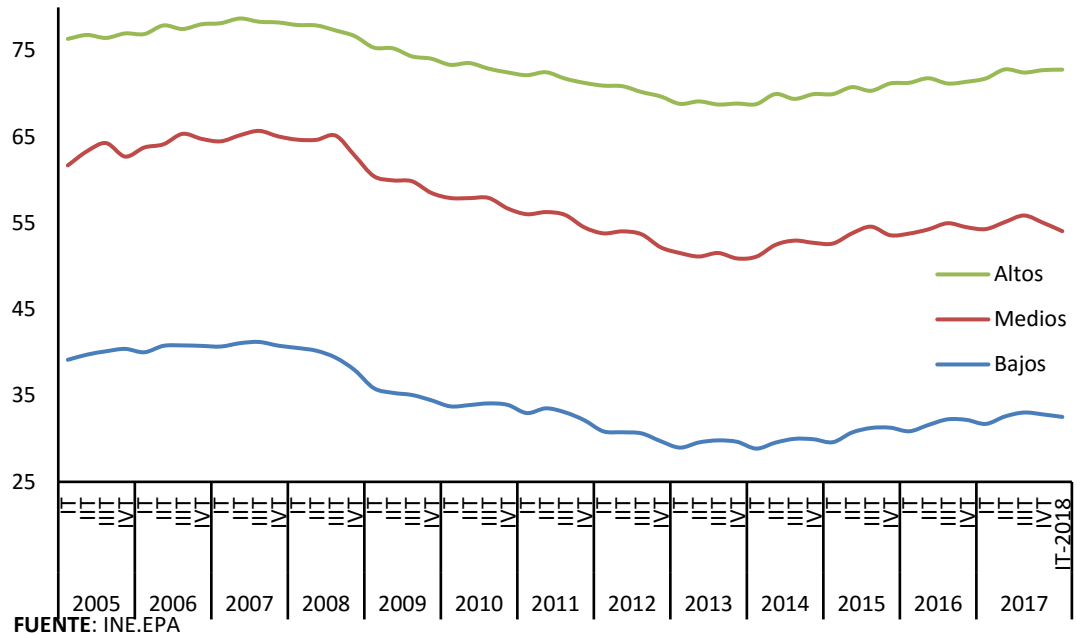

FUENTE: INE.EPA

A-INF TRIM\3.4.OCUESTSX

Gráfico 13.- Ocupados según sector de actividad

Valores absolutos en miles

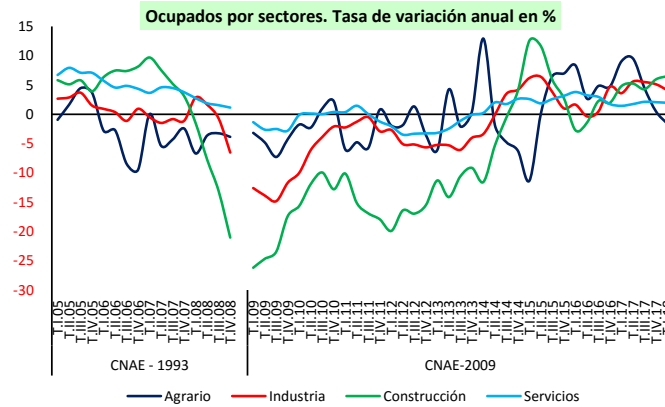
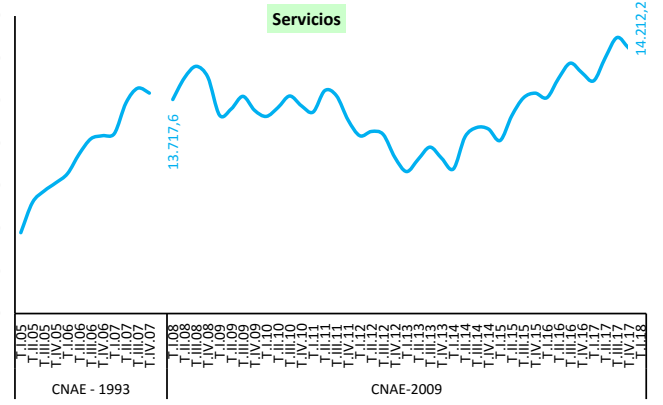
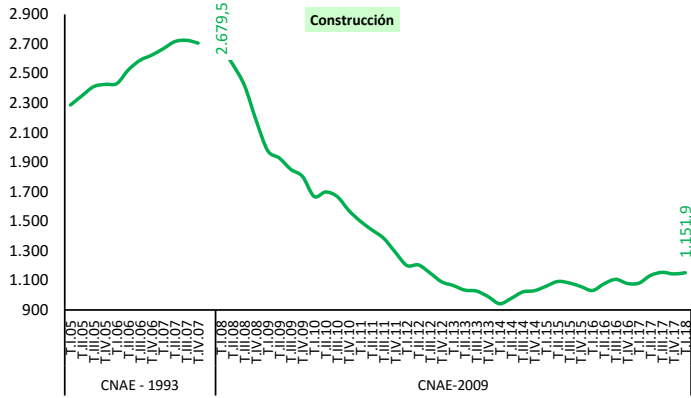
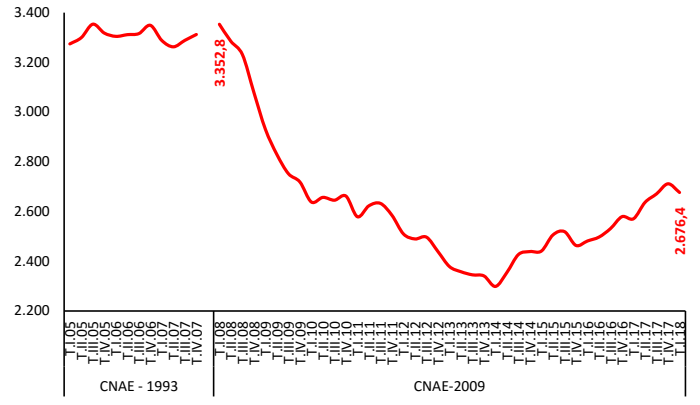
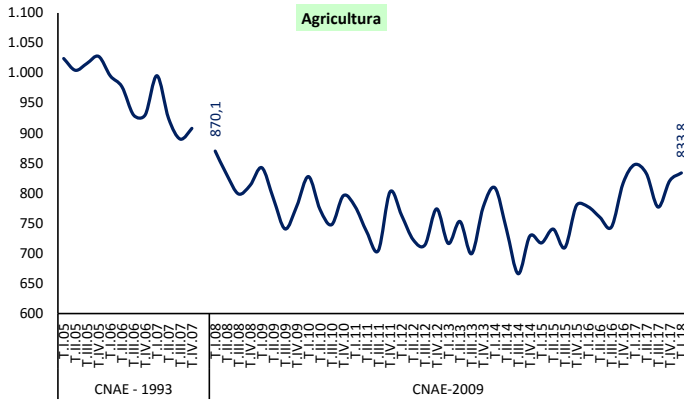

FUENTE: INE. EPA
A-INF TRIM\3.5.OCUSEAC

3.6.- OCUPADOS SEGÚN SECCIONES DE ACTIVIDAD (*)

CNAE 2009

	MEDIA ANUAL						I trimestre 2018					
	2015		2016		2017		Valores abs. (miles)	Distrib. %	Variaciones sobre trimestre anterior		Variaciones anuales	
	Valores abs. (miles)	Distrib. %	Valores abs. (miles)	Distrib. %	Valores abs. (miles)	Distrib. %			Miles	%	Miles	%
A Agricultura, ganadería, silvicultura y pesca	736,8	4,12	774,5	4,22	819,5	4,35	833,8	4,42	13,1	1,60	-13,9	-1,64
B Industrias extractivas	33,6	0,19	30,5	0,17	33,20	0,18	34,3	0,18	1,9	5,86	-1,4	-3,92
C Industria manufacturera	2.225,0	12,45	2.284,2	12,45	2.393,38	12,71	2.420,7	12,83	-37,6	-1,53	99,4	4,28
D Suministro de energía eléctrica, gas, vapor y aire acondicionado	92,3	0,52	83,6	0,46	83,53	0,44	73,8	0,39	-2,7	-3,53	-13,4	-15,37
E Suministro de agua, actividades de saneamiento, gestión de residuos y descontaminación	131,5	0,74	123,9	0,68	137,25	0,73	147,6	0,78	3,5	2,43	20,9	16,50
F Construcción	1.073,7	6,01	1.073,9	5,85	1.128,33	5,99	1.151,9	6,10	8,2	0,72	70,5	6,52
G Comercio al por mayor y al por menor; reparación de vehículos de motor y motocicletas	2.921,4	16,35	2.968,9	16,19	2.993,65	15,90	2.934,2	15,55	-37,6	-1,27	-41,9	-1,41
H Transporte y almacenamiento	870,5	4,87	932,1	5,08	936,58	4,98	958,5	5,08	18,0	1,91	22,3	2,38
I Hostelería	1.505,2	8,42	1.604,1	8,75	1.637,13	8,70	1.558,5	8,26	-96,0	-5,80	72,6	4,89
J Información y comunicaciones	530,2	2,97	545,6	2,97	584,83	3,11	587,2	3,11	-20,2	-3,33	31,8	5,73
K Actividades financieras y de seguros	454,1	2,54	457,9	2,50	446,30	2,37	453,1	2,40	14,5	3,31	4,3	0,96
L Actividades inmobiliarias	104,2	0,58	114,2	0,62	129,58	0,69	136,0	0,72	5,1	3,90	10,5	8,37
M Actividades profesionales, científicas y técnicas	890,7	4,99	924,4	5,04	977,08	5,19	974,3	5,16	-0,3	-0,03	13,9	1,45
N Actividades administrativas y servicios auxiliares	927,9	5,19	940,0	5,12	935,18	4,97	916,9	4,86	-12,4	-1,33	-24,9	-2,64
O Administración Pública y defensa; Seguridad social obligatoria	1.325,2	7,42	1.266,4	6,90	1.291,45	6,86	1.327,1	7,03	-2,4	-0,18	69,8	5,55
P Educación	1.182,3	6,62	1.267,8	6,91	1.259,45	6,69	1.323,0	7,01	46,4	3,63	25,6	1,97
Q Actividades sanitarias y de servicios sociales	1.442,1	8,07	1.510,7	8,24	1.564,90	8,31	1.571,3	8,33	-0,8	-0,05	49,9	3,28
R Actividades artísticas, recreativas y de entretenimiento	365,2	2,04	376,8	2,05	385,65	2,05	373,6	1,98	-7,8	-2,05	7,1	1,94
S Otros servicios	424,3	2,38	434,6	2,37	452,70	2,40	459,0	2,43	-10,9	-2,32	26,4	6,10
T Actividades de los hogares como empleadores de personal doméstico y como productores de bienes y servicios para uso propio	627,8	3,51	624,1	3,40	631,73	3,36	637,7	3,38	-4,0	-0,62	8,2	1,30
U Actividades de organizaciones y organismos extraterritoriales	2,4	0,01	3,5	0,02	3,45	0,02	1,8	0,01	-2,1	-53,85	-1,6	-47,06
TOTAL	17.866,1	100,00	18.341,6	100,00	18.824,80	100,00	18.874,2	100,00	-124,2	-0,65	435,9	2,36

(*) Los datos 2002/2013 corresponden a la serie revisada incorporando la nueva base poblacional de la EPA actualizada con las nuevas estimaciones de población y hogares derivadas del Censo de Población y Viviendas de 2011, en sustitución de la basada en el Censo 2001.

FUENTE: INE. EPA

A-INF TRIM\3.6.EMPSEC

Gráfico 14. Ocupados según situación profesional

Valores absolutos en miles

Asalariados



No asalariados

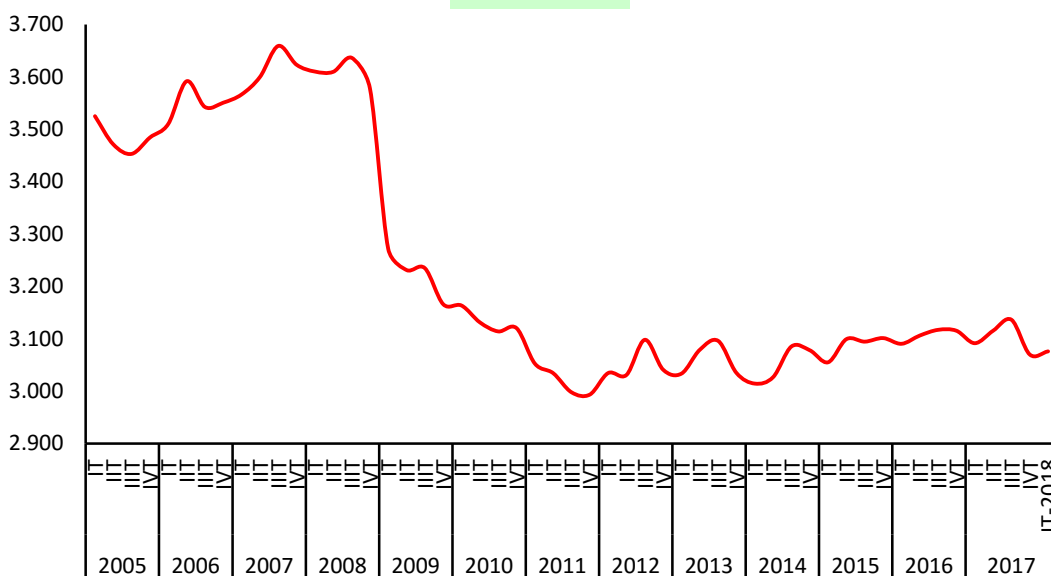

Tasas de variación anual en %

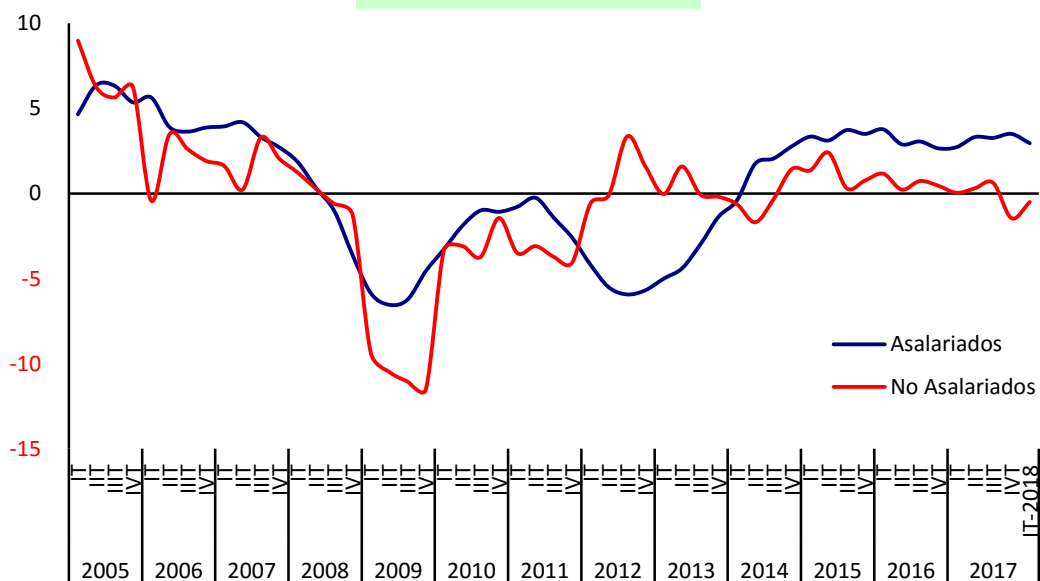

FUENTE: INE. EPA

A-INF TRIM\3.7.OCUSIPR

Gráfico 14.1.- Asalariados en el Sector Público

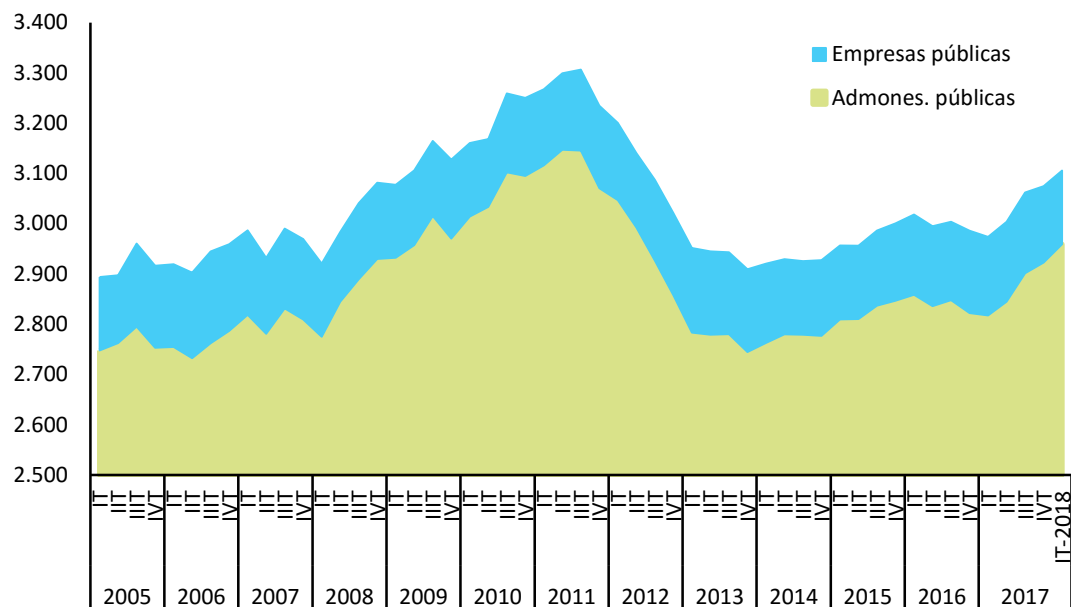

FUENTE: INE. EPA

A-INF TRIM\3.7.OCUSIPR

Gráfico 14.2.- No Asalariados por situación profesional

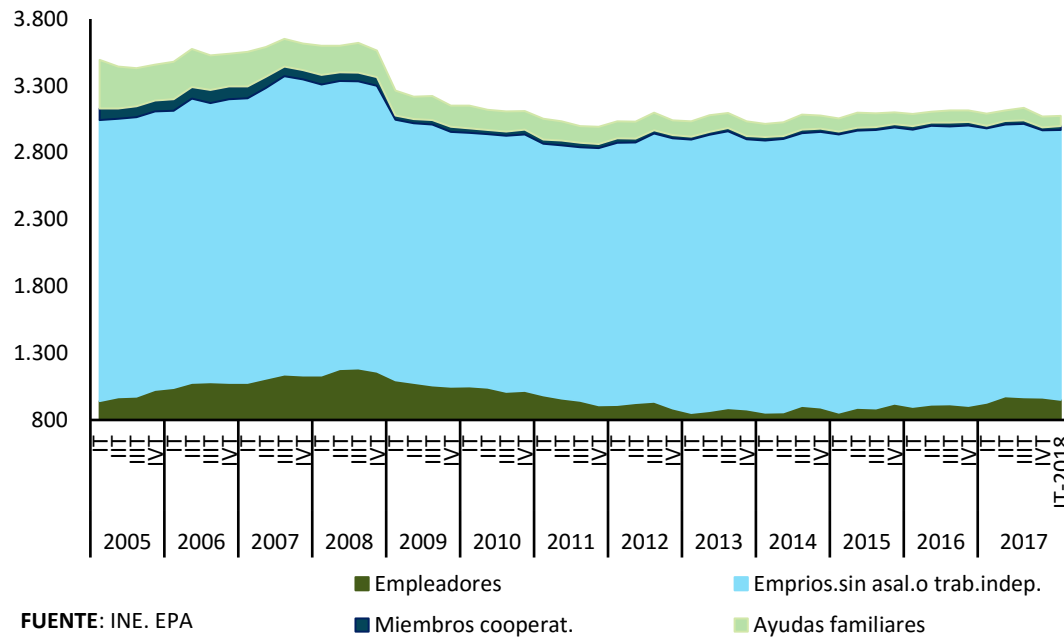

FUENTE: INE. EPA

A-INF TRIM\3.7.OCUSIPR

Gráfico 15.- Asalariados según duración del contrato

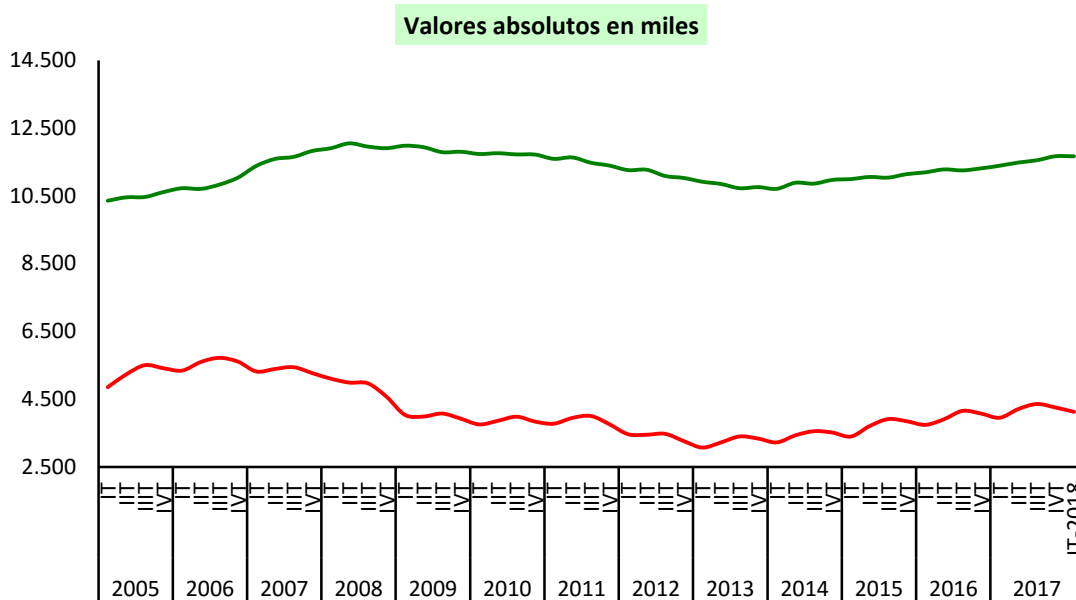

FUENTE: INE. EPA

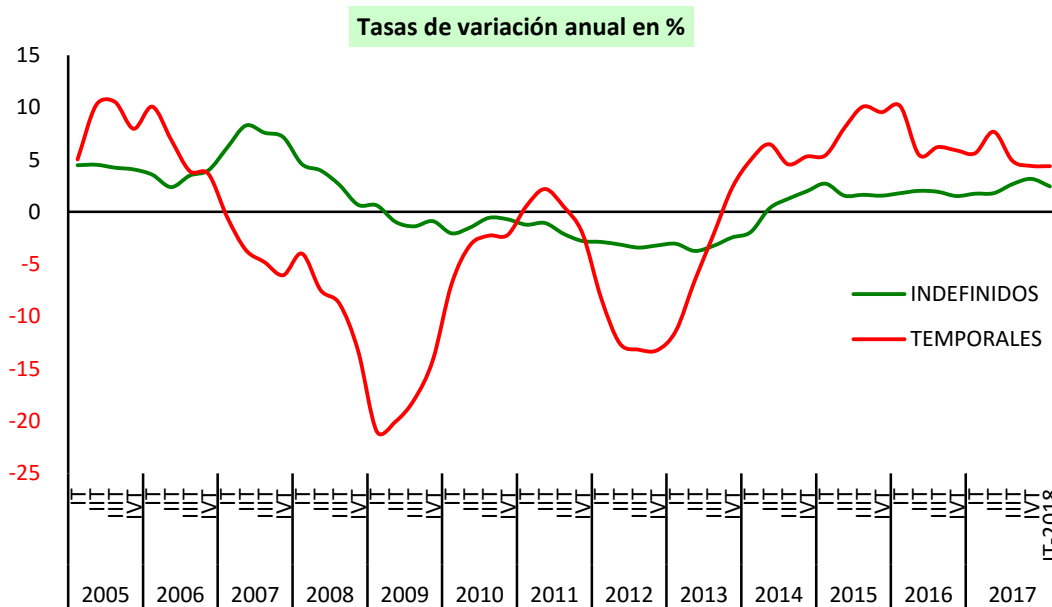

FUENTE: INE. EPA

A-INF TRIM\3.8.ASDUCO

3.9.- ASALARIADOS SEGÚN TIPO DE JORNADA Y SEXO (*)

PERIODO	TIEMPO COMPLETO			TIEMPO PARCIAL		
	Total	Varones	Mujeres	Total	Varones	Mujeres
Valores absolutos en miles						
1999	10.624,4	7.051,6	3.572,8	936,5	193,1	743,4
2000	11.383,7	7.447,3	3.936,5	994,4	196,7	797,8
2001	11.896,3	7.726,0	4.170,3	1.053,1	205,8	847,4
2002	12.512,4	7.998,2	4.514,2	1.121,6	208,7	912,8
2003	13.099,2	8.298,3	4.800,8	1.202,2	215,0	987,2
2004	13.536,8	8.501,9	5.034,9	1.343,1	242,4	1.100,6
2005	13.822,2	8.740,8	5.081,4	1.901,7	369,2	1.532,5
2006	14.434,6	8.996,2	5.438,4	1.956,0	377,2	1.578,8
2007	14.956,9	9.225,6	5.731,3	2.011,2	366,4	1.644,9
2008	14.823,1	8.965,7	5.857,4	2.038,1	374,1	1.664,0
2009	13.806,0	8.160,2	5.645,7	2.075,2	405,5	1.669,7
2010	13.460,6	7.871,8	5.588,8	2.131,8	440,9	1.690,9
2011	13.193,1	7.647,7	5.545,4	2.201,1	488,4	1.712,8
2012	12.338,0	7.072,6	5.265,5	2.235,4	501,9	1.733,5
2013	11.677,2	6.677,9	4.999,3	2.391,9	595,8	1.796,1
2014	11.835,6	6.802,5	5.033,1	2.450,2	608,5	1.841,8
2015	12.271,8	7.062,6	5.209,2	2.501,7	645,7	1.856,0
2016	12.715,2	7.290,4	5.425,8	2.513,0	660,9	1.852,2
2017	13.162,5	7.560,8	5.601,7	2.552,6	641,3	1.911,3
2016						
I Trim.	12.408,8	7.126,1	5.286,6	2.526,4	671,7	1.854,7
II Trim.	12.659,4	7.255,9	5.403,5	2.528,4	667,6	1.860,8
III Trim.	12.964,9	7.414,1	5.550,8	2.439,7	642,3	1.797,4
IV Trim.	12.827,8	7.365,6	5.462,2	2.557,6	661,9	1.895,7
2017						
I Trim.	12.740,8	7.318,7	5.422,2	2.599,9	674,0	1.925,9
II Trim.	13.086,8	7.529,7	5.557,1	2.603,4	645,2	1.958,2
III Trim.	13.446,5	7.718,3	5.728,2	2.460,2	613,7	1.846,5
IV Trim.	13.375,9	7.676,6	5.699,2	2.546,7	632,3	1.914,4
2018						
I Trim.	13.248,1	7.644,3	5.603,8	2.544,2	598,0	1.946,1
Variaciones con respecto al trimestre anterior en miles						
2017						
I Trim.	-87,0	-46,9	-40,0	42,3	12,1	30,2
II Trim.	346,0	211,0	134,9	3,5	-28,8	32,3
III Trim.	359,7	188,6	171,1	-143,2	-31,5	-111,7
IV Trim.	-70,6	-41,7	-29,0	86,5	18,6	67,9
2018						
I Trim.	-127,8	-32,3	-95,4	-2,5	-34,3	31,7
Variaciones con respecto al trimestre anterior en porcentaje						
2017						
I Trim.	-0,7	-0,6	-0,7	1,7	1,8	1,6
II Trim.	2,7	2,9	2,5	0,1	-4,3	1,7
III Trim.	2,7	2,5	3,1	-5,5	-4,9	-5,7
IV Trim.	-0,5	-0,5	-0,5	3,5	3,0	3,7
2018						
I Trim.	-1,0	-0,4	-1,7	-0,1	-5,4	1,7
Variaciones con respecto a igual periodo del año anterior en miles						
2005	285,4	238,9	46,6	558,7	126,8	431,9
2006	612,4	255,4	357,0	54,3	8,0	46,3
2007	522,3	229,4	292,9	55,2	-10,9	66,1
2008	-133,7	-259,9	126,1	26,9	7,8	19,1
2009	-1.017,2	-805,5	-211,7	37,1	31,4	5,7
2010	-345,4	-288,4	-56,9	56,6	35,4	21,2
2011	-267,5	-224,1	-43,4	69,4	47,5	22,0
2012	-855,0	-575,1	-279,9	34,2	13,5	20,7
2013	-660,8	-394,7	-266,2	156,6	94,0	62,6
2014	158,3	124,6	33,8	58,3	12,7	45,6
2015	436,2	260,1	176,1	51,5	37,2	14,3
2016	443,4	227,8	216,6	11,3	15,2	-3,9
2017	447,3	270,4	175,9	39,5	-19,6	59,1
2016						
I Trim.	531,4	270,1	265,2	9,9	40,6	-30,7
II Trim.	409,9	205,6	204,3	15,6	9,5	6,1
III Trim.	455,1	211,4	243,7	0,5	5,6	-5,0
IV Trim.	377,4	224,2	153,2	19,2	5,0	14,2
2017						
I Trim.	332,0	192,6	135,6	73,5	2,3	71,2
II Trim.	427,4	273,8	153,6	75,0	-22,4	97,4
III Trim.	481,6	304,2	177,4	20,5	-28,6	49,1
IV Trim.	548,1	311,0	237,0	-10,9	-29,6	18,7
2018						
I Trim.	507,3	325,6	181,6	-55,7	-76,0	20,2
Variaciones con respecto a igual periodo del año anterior en porcentajes						
2005	2,1	2,8	0,9	41,6	52,3	39,2
2006	4,4	2,9	7,0	2,9	2,2	3,0
2007	3,6	2,5	5,4	2,8	-2,9	4,2
2008	-0,9	-2,8	2,2	1,3	2,1	1,2
2009	-6,9	-9,0	-3,6	1,8	8,4	0,3
2010	-2,5	-3,5	-1,0	2,7	8,7	1,3
2011	-2,0	-2,8	-0,8	3,3	10,8	1,3
2012	-6,5	-7,5	-5,0	1,6	2,8	1,2
2013	-5,4	-5,6	-5,1	7,0	18,7	3,6
2014	1,4	1,9	0,7	2,4	2,1	2,5
2015	3,7	3,8	3,5	2,1	6,1	0,8
2016	3,6	3,2	4,2	0,5	2,4	-0,2
2017	3,5	3,7	3,2	1,6	-3,0	3,2
2016						
I Trim.	4,5	3,9	5,3	0,4	6,4	-1,6
II Trim.	3,3	2,9	3,9	0,6	1,4	0,3
III Trim.	3,6	2,9	4,6	0,0	0,9	-0,3
IV Trim.	3,0	3,1	2,9	0,8	0,8	0,8
2017						
I Trim.	2,7	2,7	2,6	2,9	0,3	3,8
II Trim.	3,4	3,8	2,8	3,0	-3,4	5,2
III Trim.	3,7	4,1	3,2	0,8	-4,5	2,7
IV Trim.	4,3	4,2	4,3	-0,4	-4,5	1,0
2018						
I Trim.	4,0	4,4	3,3	-2,1	-11,3	1,0

(*) Los datos 2002/2013 corresponden a la serie revisada incorporando la nueva base poblacional de la EPA actualizada con las nuevas estimaciones de población y hogares derivadas del Censo de Población y Viviendas de 2011, en sustitución de la basada en el Censo 2001.

FUENTE: INE. EPA

A-INF TRIM\3.9.ASTJIO

Gráfico 16.- Asalariados según tipo de jornada

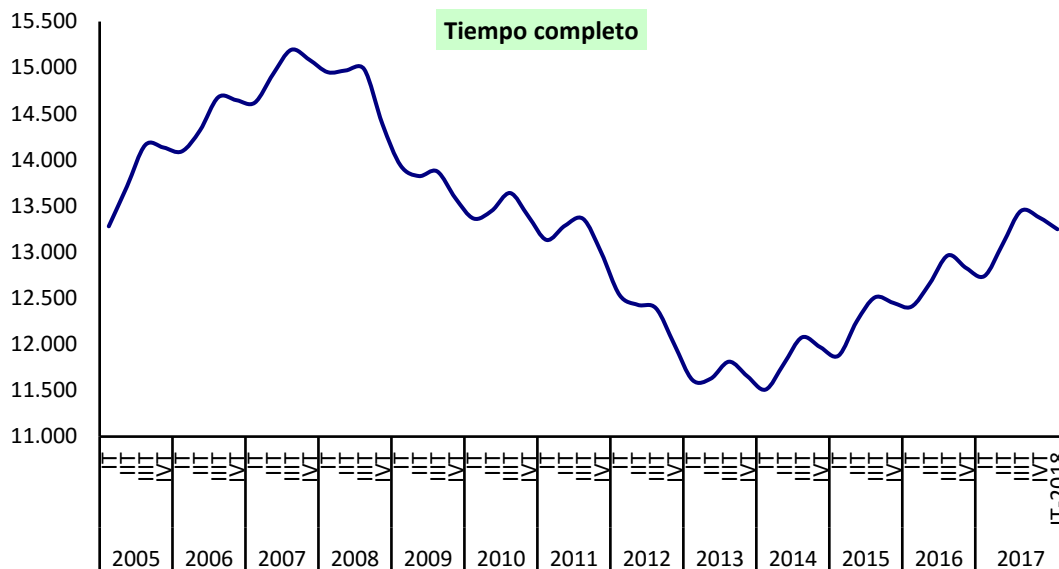

FUENTE: INE. EPA

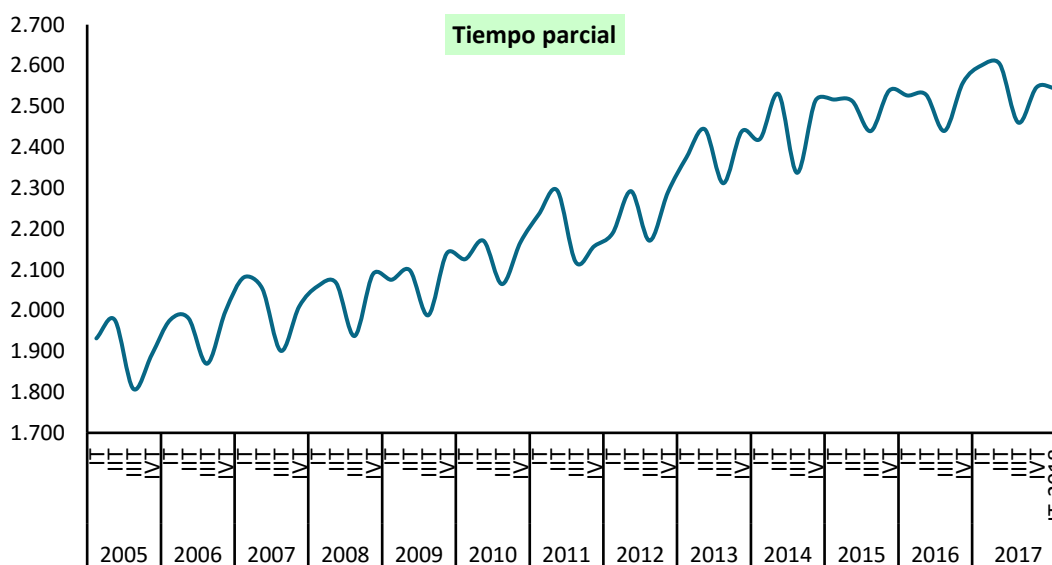

FUENTE: INE. EPA

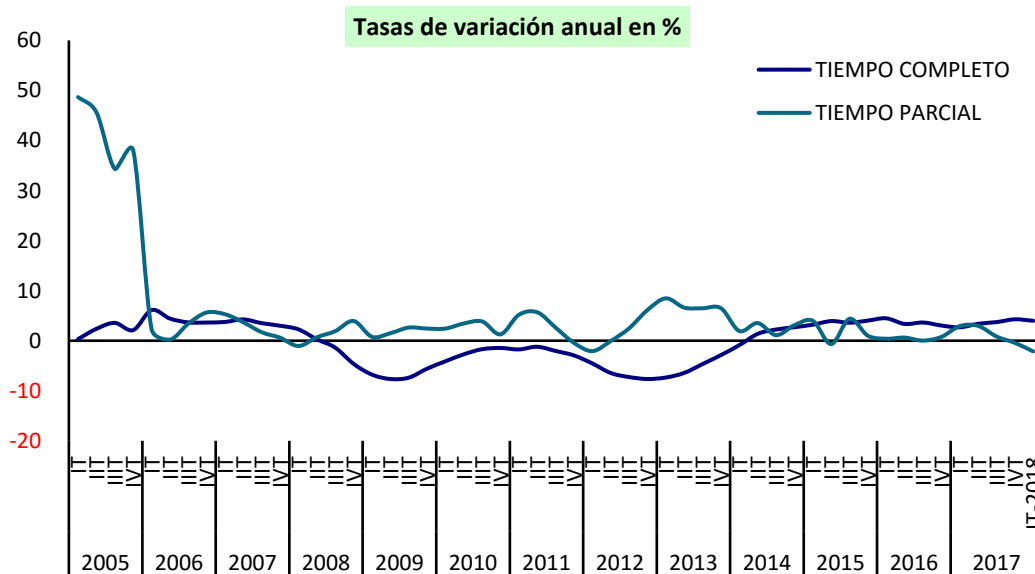

FUENTE: INE. EPA

3.10.- PROPORCIÓN DE ASALARIADOS SEGÚN DURACIÓN DEL CONTRATO Y TIPO DE JORNADA, POR SEXO.(*)

PERIODO	DURACIÓN DEL CONTRATO						TIPO DE JORNADA					
	INDEFINIDO			TEMPORAL			TIEMPO COMPLETO			TIEMPO PARCIAL		
	Total	Varones	Mujeres	Total	Varones	Mujeres	Total	Varones	Mujeres	Total	Varones	Mujeres
En porcentaje del total de asalariados de cada sexo												
1999	67,14	68,39	65,03	32,86	31,61	34,97	91,90	97,33	82,78	8,10	2,67	17,22
2000	67,82	69,07	65,80	32,18	30,93	34,20	91,97	97,43	83,15	8,03	2,57	16,85
2001	67,82	69,40	65,34	32,18	30,60	34,66	91,87	97,41	83,11	8,13	2,59	16,89
2002	67,99	69,85	65,16	32,01	30,15	34,84	91,77	97,46	83,18	8,23	2,54	16,82
2003	68,08	69,87	65,44	31,92	30,13	34,56	91,59	97,47	82,94	8,41	2,53	17,06
2004	67,48	69,30	64,88	32,52	30,70	35,12	90,97	97,23	82,06	9,03	2,77	17,94
2005	66,61	68,20	64,43	33,39	31,80	35,57	87,91	95,95	76,83	12,09	4,05	23,17
2006	66,05	68,02	63,42	33,95	31,98	36,59	88,07	95,98	77,50	11,93	4,02	22,50
2007	68,45	69,50	67,08	31,55	30,50	32,92	88,15	96,18	77,70	11,85	3,82	22,30
2008	70,90	72,60	68,79	29,10	27,40	31,21	87,91	95,99	77,88	12,09	4,01	22,12
2009	74,79	76,45	72,85	25,21	23,55	27,15	86,93	95,27	77,18	13,07	4,73	22,82
2010	75,26	76,41	73,95	24,74	23,59	26,05	86,33	94,70	76,77	13,67	5,30	23,23
2011	74,87	76,04	73,54	25,13	23,96	26,46	85,70	94,00	76,40	14,30	6,00	23,60
2012	76,59	77,98	75,09	23,41	22,02	24,91	84,66	93,37	75,23	15,34	6,63	24,77
2013	76,86	77,80	75,86	23,14	22,20	24,14	83,00	91,81	73,57	17,00	8,19	26,43
2014	76,00	76,48	75,48	24,00	23,52	24,52	82,85	91,79	73,21	17,15	8,21	26,79
2015	74,86	74,94	74,77	25,14	25,06	25,24	83,07	91,62	73,73	16,93	8,38	26,27
2016	73,94	74,26	73,60	26,06	25,74	26,40	83,50	91,69	74,56	16,50	8,31	25,45
2017	73,33	74,12	72,47	26,67	25,88	27,53	83,76	92,18	74,56	16,24	7,82	25,44
2016												
I Trim.	74,96	75,11	74,79	25,04	24,89	25,21	83,08	91,39	74,07	16,92	8,61	25,99
II Trim.	74,28	74,75	73,76	25,72	25,25	26,24	83,35	91,57	74,38	16,65	8,43	25,62
III Trim.	73,05	73,29	72,78	26,95	26,71	27,22	84,16	92,03	75,54	15,84	7,97	24,46
IV Trim.	73,53	73,92	73,09	26,47	26,08	26,91	83,38	91,75	74,24	16,62	8,25	25,76
2017												
I Trim.	74,25	75,03	73,40	25,75	24,97	26,60	83,05	91,57	73,79	16,95	8,43	26,21
II Trim.	73,19	74,12	72,19	26,81	25,88	27,81	83,41	92,11	73,94	16,59	7,89	26,06
III Trim.	72,62	73,22	71,97	27,38	26,78	28,03	84,53	92,63	75,62	15,47	7,37	24,38
IV Trim.	73,29	74,17	72,34	26,71	25,83	27,66	84,01	92,39	74,86	15,99	7,61	25,14
2018												
I Trim.	73,89	74,87	72,82	26,11	25,13	27,18	83,89	92,74	74,22	16,11	7,26	25,78
Variaciones con respecto al trimestre anterior en puntos porcentuales												
2017												
I Trim.	0,72	1,10	0,31	-0,72	-1,10	-0,31	-0,32	-0,19	-0,45	0,32	0,19	0,45
II Trim.	-1,06	-0,91	-1,22	1,06	0,91	1,22	0,36	0,54	0,15	-0,36	-0,54	-0,15
III Trim.	-0,57	-0,90	-0,22	0,57	0,90	0,22	1,13	0,53	1,68	-1,13	-0,53	-1,68
IV Trim.	0,67	0,95	0,37	-0,67	-0,95	-0,37	-0,53	-0,24	-0,77	0,53	0,24	0,77
2018												
I Trim.	0,60	0,70	0,48	-0,60	-0,70	-0,48	-0,12	0,35	-0,63	0,12	-0,35	0,63
Variaciones con respecto a igual periodo del año anterior en puntos porcentuales												
2005	-0,86	-1,10	-0,45	0,86	1,10	0,45	-3,07	-1,28	-5,23	3,07	1,28	5,23
2006	-0,57	-0,18	-1,01	0,57	0,18	1,01	0,16	0,03	0,67	-0,16	-0,03	-0,67
2007	2,40	1,48	3,66	-2,40	-1,48	-3,66	0,08	0,21	0,20	-0,08	-0,21	-0,20
2008	2,46	3,10	1,72	-2,46	-3,10	-1,72	-0,23	-0,19	0,18	0,23	0,19	-0,18
2009	3,89	3,85	4,06	-3,89	-3,85	-4,06	-0,98	-0,73	-0,70	0,98	0,73	0,70
2010	0,47	-0,04	1,10	-0,47	0,04	-1,10	-0,60	-0,57	-0,40	0,60	0,57	0,40
2011	-0,40	-0,37	-0,40	0,40	0,37	0,40	-0,63	-0,70	-0,37	0,63	0,70	0,37
2012	1,73	1,94	1,54	-1,73	-1,94	-1,54	-1,04	-0,62	-1,17	1,04	0,62	1,17
2013	0,27	-0,19	0,77	-0,27	0,19	-0,77	-1,66	-1,57	-1,66	1,66	1,57	1,66
2014	-0,86	-1,31	-0,38	0,86	1,31	0,38	-0,15	-0,02	-0,36	0,15	0,02	0,36
2015	-1,14	-1,54	-0,71	1,14	1,54	0,71	0,22	-0,17	0,52	-0,22	0,17	-0,52
2016	-0,92	-0,68	-1,17	0,92	0,68	1,17	0,43	0,07	0,83	-0,43	-0,07	-0,82
2017	-0,61	-0,14	-1,13	0,61	0,14	1,13	0,26	0,49	0,00	-0,26	-0,49	-0,01
2016												
I Trim.	-1,45	-1,42	-1,47	1,45	1,42	1,47	0,57	-0,18	1,37	-0,57	0,18	-1,31
II Trim.	-0,63	-0,21	-1,09	0,63	0,21	1,09	0,37	0,11	0,68	-0,37	-0,11	-0,68
III Trim.	-0,80	-0,64	-0,98	0,80	0,64	0,98	0,48	0,15	0,89	-0,48	-0,15	-0,89
IV Trim.	-0,81	-0,51	-1,15	0,81	0,51	1,15	0,31	0,18	0,40	-0,31	-0,18	-0,40
2017												
I Trim.	-0,71	-0,08	-1,39	0,71	0,08	1,39	-0,03	0,18	-0,28	0,03	-0,18	0,22
II Trim.	-1,09	-0,64	-1,57	1,09	0,64	1,58	0,05	0,53	-0,44	-0,06	-0,53	0,44
III Trim.	-0,42	-0,07	-0,81	0,42	0,07	0,81	0,37	0,61	0,08	-0,37	-0,61	-0,08
IV Trim.	-0,23	0,24	-0,75	0,23	-0,24	0,75	0,63	0,64	0,62	-0,63	-0,64	-0,62
2018												
I Trim.	-0,36	-0,15	-0,59	0,36	0,15	0,59	0,84	1,18	0,43	-0,84	-1,18	-0,43

(*) Los datos 2002/2013 corresponden a la serie revisada incorporando la nueva base poblacional de la EPA actualizada con las nuevas estimaciones de población y hogares derivadas del Censo de Población y Viviendas de 2011, en sustitución de la basada en el Censo 2001.

FUENTE: INE. EPA

A-INF TRIM\3.10.ASPOR

Gráfico 17.- Tasa de Temporalidad por sexos

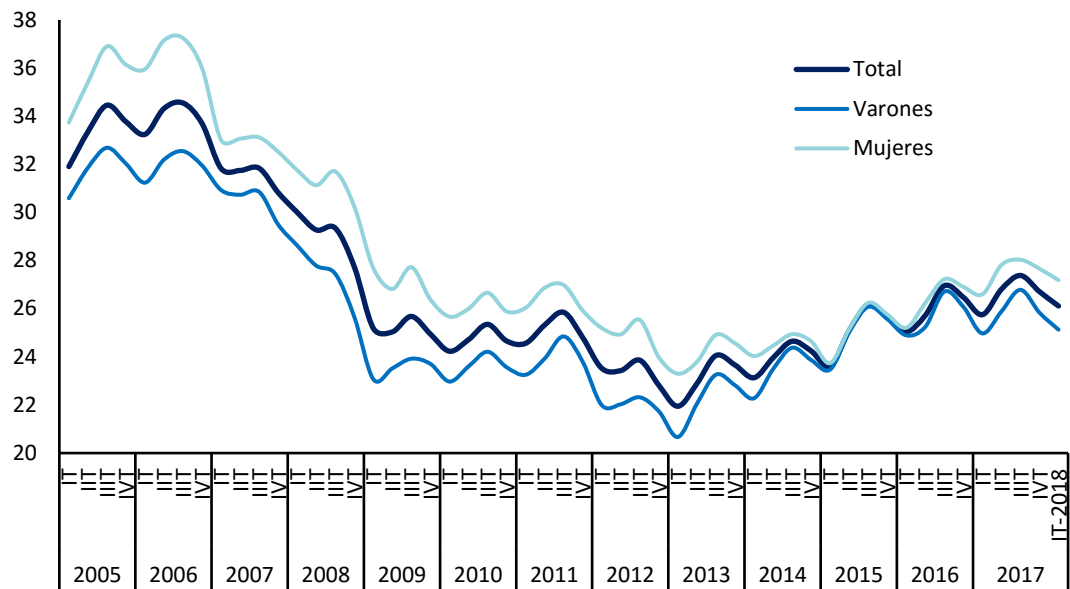

FUENTE: INE, EPA
A-INF TRIM\3.10.ASPOR

3.12.- TASA DE OCUPADOS A TIEMPO PARCIAL INVOLUNTARIO POR SEXOS Y GRUPOS DE EDAD

PERIODO	Ambos sexos			Hombres			Mujeres		
	16 y más	16-24	25-64	16 y más	16-24	25-64	16 y más	16-24	25-64
Valores absolutos en miles									
2005	32,0	30,7	32,9	30,6	23,6	36,1	32,4	35,0	32,2
2006	32,7	31,5	33,6	31,8	24,4	37,6	32,9	35,6	32,8
2007	32,3	31,3	33,1	31,0	24,1	37,3	32,6	35,7	32,4
2008	34,9	34,1	35,6	34,3	27,8	39,9	35,0	38,0	34,8
2009	43,9	43,7	44,7	46,5	38,8	51,4	43,2	46,5	43,1
2010	50,0	50,6	50,6	54,8	46,0	60,3	48,6	53,4	48,3
2011	53,6	53,0	54,5	60,4	51,4	65,4	51,4	54,0	51,5
2012	58,3	57,4	59,3	64,1	55,9	68,2	56,4	58,4	56,7
2013	62,0	58,4	63,3	67,7	57,6	71,8	59,9	58,9	60,5
2014	62,9	58,0	64,3	68,8	57,2	73,0	60,8	58,5	61,5
2015	62,3	57,3	63,7	70,0	58,4	74,2	59,4	56,5	60,1
2016	61,0	53,2	62,8	67,3	52,1	73,2	58,6	54,1	59,4
2017	58,0	51,3	59,7	63,9	51,2	69,3	55,8	51,4	56,6
2016									
I Trim.	61,8	51,7	63,7	67,5	50,0	73,1	59,5	53,1	60,5
II Trim.	60,4	52,4	62,3	67,9	54,3	73,7	57,6	50,7	58,5
III Trim.	61,3	58,1	62,6	67,4	55,1	72,8	59,0	60,3	59,1
IV Trim.	60,5	50,6	62,7	66,5	48,9	73,2	58,3	51,9	59,3
2017									
I Trim.	58,6	50,9	60,4	64,8	48,7	70,6	56,3	52,5	57,0
II Trim.	57,8	50,3	59,6	63,2	48,9	68,8	55,9	51,1	56,7
III Trim.	58,1	54,9	59,4	64,4	57,0	69,0	55,8	53,4	56,5
IV Trim.	57,3	49,3	59,3	63,3	50,2	68,8	55,2	48,7	56,4
2018									
I Trim.	54,7	42,7	57,3	59,8	40,7	67,2	53,0	44,1	54,4
Variaciones con respecto al trimestre anterior en p.p.									
2017									
I Trim.	-1,9	0,3	-2,3	-1,7	-0,2	-2,6	-2,0	0,6	-2,3
II Trim.	-0,8	-0,6	-0,8	-1,6	0,3	-1,8	-0,4	-1,4	-0,3
III Trim.	0,3	4,6	-0,2	1,3	8,1	0,2	-0,1	2,3	-0,2
IV Trim.	-0,8	-5,6	-0,1	-1,2	-6,9	-0,1	-0,6	-4,7	-0,1
2018									
I Trim.	-2,6	-6,6	-2,0	-3,4	-9,5	-1,6	-2,2	-4,7	-1,9
Variaciones con respecto a igual periodo del año anterior en p.p.									
2006	0,7	0,8	0,7	1,2	0,8	1,4	0,6	0,6	0,5
2007	-0,4	-0,3	-0,5	-0,8	-0,2	-0,3	-0,3	0,1	-0,4
2008	2,6	2,8	2,5	3,3	3,6	2,7	2,4	2,2	2,4
2009	9,1	9,5	9,1	12,2	11,1	11,5	8,2	8,6	8,4
2010	6,0	7,0	6,0	8,3	7,2	8,8	5,3	6,9	5,1
2011	3,6	2,4	3,9	5,6	5,4	5,1	2,9	0,6	3,3
2012	4,7	4,5	4,8	3,7	4,5	2,9	5,0	4,5	5,2
2013	3,7	0,9	4,0	3,7	1,8	3,5	3,4	0,5	3,8
2014	0,9	-0,4	1,1	1,1	-0,4	1,2	0,9	-0,4	1,0
2015	-0,6	-0,7	-0,7	1,3	1,2	1,2	-1,3	-2,0	-1,4
2016	-1,3	-4,1	-0,8	-2,7	-6,4	-1,0	-0,8	-2,4	-0,7
2017	-3,1	-1,9	-3,1	-3,4	-0,9	-3,9	-2,8	-2,7	-2,7
2016									
I Trim.	0,0	-2,4	0,4	-1,0	-1,7	-0,5	0,3	-2,7	0,5
II Trim.	-2,9	-4,6	-2,5	-4,4	-3,2	-3,4	-2,3	-5,9	-2,0
III Trim.	-1,1	-4,8	-0,5	-2,8	-9,5	-0,3	-0,4	-1,2	-0,6
IV Trim.	-1,4	-4,4	-0,7	-2,7	-10,0	0,2	-0,8	0,0	-0,8
2017									
I Trim.	-3,2	-0,8	-3,3	-2,7	-1,3	-2,5	-3,3	-0,6	-3,5
II Trim.	-2,6	-2,2	-2,7	-4,7	-5,4	-4,9	-1,7	0,4	-1,8
III Trim.	-3,2	-3,2	-3,1	-2,9	1,9	-3,8	-3,2	-6,9	-2,6
IV Trim.	-3,2	-1,3	-3,4	-3,2	1,3	-4,4	-3,1	-3,2	-2,9
2018									
I Trim.	-3,9	-8,2	-3,1	-5,0	-8,0	-3,4	-3,3	-8,4	-2,6

FUENTE: INE. EPA

A-INF TRIM\3.12.TS-TP-INVOLUNTARIA

3.17.- CONTRATOS REGISTRADOS SEGÚN DURACIÓN DEL CONTRATO Y TIPO DE JORNADA

PERIODO	TOTAL	DURACIÓN DEL CONTRATO		DURACIÓN DE LA JORNADA(1)		CONTRATOS INDEFINIDOS		CONTRATOS TEMPORALES		Tasa de contratación indefinida	Tasa de contratación a tiempo parcial (1)
		Indefinidos	Temporales	Tiempo completo	Tiempo parcial	Tiempo completo	Tiempo parcial	Tiempo completo	Tiempo parcial		
Valores absolutos en unidades											
En porcentaje											
1999	13.235.327	1.218.264	12.017.063	10.758.882	2.476.445	1.020.657	197.607	9.801.847	2.215.216	9,2	18,7
2000	13.828.919	1.208.414	12.620.505	11.265.107	2.563.812	970.673	237.741	10.346.142	2.274.363	8,7	18,5
2001	14.056.484	1.304.087	12.752.397	11.301.131	2.755.353	985.840	318.247	10.315.291	2.437.106	9,3	19,6
2002	14.179.248	1.282.960	12.896.288	11.220.497	2.958.751	946.550	336.410	10.273.947	2.622.341	9,0	20,9
2003	14.668.063	1.269.768	13.398.295	11.544.439	3.123.624	923.119	346.649	10.621.330	2.776.965	8,7	21,3
2004	16.350.784	1.419.718	14.931.066	12.629.622	3.721.162	1.034.217	385.501	11.595.405	3.335.661	8,7	22,8
2005	17.164.965	1.542.838	15.622.127	13.134.254	4.030.711	1.125.094	417.744	12.009.160	3.612.967	9,0	23,5
2006	18.526.772	2.177.245	16.349.527	14.171.600	4.355.172	1.612.291	564.954	12.559.309	3.790.218	11,8	23,5
2007	18.622.104	2.220.384	16.401.724	14.155.336	4.466.772	1.610.587	609.797	12.544.749	3.856.975	11,9	24,0
2008	16.601.237	1.902.605	14.698.632	12.349.602	4.251.635	1.337.506	565.099	11.012.096	3.686.536	11,5	25,6
2009	14.021.877	1.312.414	12.709.463	10.068.924	3.952.913	859.629	452.785	9.209.295	3.500.128	9,4	28,2
2010	14.417.150	1.228.214	13.188.936	10.170.234	4.246.916	777.266	450.948	9.392.968	3.795.968	8,5	29,5
2011	14.433.232	1.110.163	13.323.069	9.979.645	4.453.587	685.802	424.361	9.293.843	4.029.226	7,7	30,9
2012	14.240.991	1.432.976	12.808.015	9.257.875	4.983.116	769.615	663.361	8.488.260	4.319.755	10,1	35,0
2013	14.792.614	1.134.949	13.657.665	9.545.348	5.247.266	625.560	509.389	8.919.788	4.737.877	7,7	35,5
2014	16.727.089	1.350.331	15.376.758	10.802.276	5.924.813	761.993	588.338	10.040.283	5.336.475	8,1	35,4
2015	18.576.280	1.509.165	17.067.115	11.965.034	6.611.246	866.917	642.248	11.098.117	5.968.998	8,1	35,6
2016	19.978.954	1.713.262	18.265.692	12.791.521	7.187.433	986.858	726.404	11.804.663	6.461.029	8,6	36,0
2017	21.501.303	1.929.250	19.572.053	13.847.003	7.654.300	1.129.062	800.188	12.717.941	6.854.112	9,0	35,6
2017											
(ENE.\MAY.)	8.450.938	798.377	7.652.561	5.553.459	2.897.479	473.100	325.277	5.080.359	2.572.202	9,4	34,3
2018											
(ENE.\MAY.)	8.774.116	930.437	7.843.679	5.731.301	3.042.815	553.098	377.339	5.178.203	2.665.476	10,6	34,7
2017											
May	2.027.569	167.267	1.860.302	1.308.739	718.830	96.648	70.619	1.212.091	648.211	8,2	35,5
Jun	2.089.520	166.462	1.923.058	1.318.807	770.713	99.033	67.429	1.219.774	703.284	8,0	36,9
Jul	1.928.639	151.998	1.776.641	1.207.625	721.014	92.050	59.948	1.115.575	661.066	7,9	37,4
Ago	1.536.400	115.382	1.421.018	1.003.998	532.402	69.291	46.091	934.707	486.311	7,5	34,7
Sep	1.993.267	192.690	1.800.577	1.243.424	749.843	104.801	87.889	1.138.623	661.954	9,7	37,6
Oct.	2.032.184	202.542	1.829.642	1.250.279	781.905	110.955	91.587	1.139.324	690.318	10,0	38,5
Nov.	1.818.339	170.732	1.647.607	1.174.534	643.805	100.527	70.205	1.074.007	573.600	9,4	35,4
Dic.	1.652.016	131.067	1.520.949	1.094.877	557.139	79.305	51.762	1.015.572	505.377	7,9	33,7
2018											
Ene	1.749.911	172.953	1.576.958	1.189.150	560.761	108.575	64.378	1.080.575	496.383	9,9	32,0
Feb	1.546.402	174.287	1.372.115	1.018.297	528.105	105.980	68.307	912.317	459.798	11,3	34,2
Mar	1.646.846	193.448	1.453.398	1.052.832	594.014	113.412	80.036	939.420	513.978	11,7	36,1
Abr	1.772.557	189.671	1.582.886	1.143.575	628.982	110.935	78.736	1.032.640	550.246	10,7	35,5
May	2.058.400	200.078	1.858.322	1.327.447	730.953	114.196	85.882	1.213.251	645.071	9,7	35,5
Variaciones anuales en unidades											
2005	814.181	123.120	691.061	504.632	309.549	90.877	32.243	413.755	277.306		
2006	1.361.807	634.407	727.400	1.037.346	324.461	487.197	147.210	550.149	177.251		
2007	95.336	43.139	52.197	-16.264	111.600	-1.704	44.843	-14.560	66.757		
2008	-2.020.871	-317.779	-1.703.092	-1.805.734	-215.137	-273.081	-44.698	-1.532.653	-170.439		
2009	-2.579.400	-590.191	-1.989.209	-2.280.678	-298.722	-477.877	-112.314	-1.802.801	-186.408		
2010	395.313	-84.200	479.513	101.310	294.003	-82.363	-1.837	183.673	295.840		
2011	16.082	-118.051	134.133	-190.589	206.671	-91.464	-26.587	-99.125	233.258		
2012	-192.241	322.813	-515.054	-721.770	529.529	83.813	239.000	-805.583	290.529		
2013	551.623	-298.027	849.650	287.473	264.150	-144.055	-153.972	431.528	418.122		
2014	1.934.475	215.382	1.719.093	1.256.928	677.547	136.433	78.949	1.120.495	598.598		
2015	1.849.191	158.834	1.690.357	1.162.758	686.433	104.924	53.910	1.057.834	632.523		
2016	1.402.674	204.097	1.198.577	826.487	576.187	119.941	84.156	706.546	492.031		
2017	1.522.349	215.988	1.306.361	1.055.482	466.867	142.204	73.784	913.278	393.083		
2017											
(ENE.\MAY.)	877.470	91.019	786.451	640.996	236.474	56.638	34.381	584.358	202.093		
2018											
(ENE.\MAY.)	323.178	132.060	191.118	177.842	145.336	79.998	52.062	97.844	93.274		
2017											
May	279.120	21.507	257.613	195.152	83.968	13.211	8.296	181.941	75.672		
Jun	169.180	18.067	151.113	102.624	66.556	12.554	5.513	90.070	61.043		
Jul	112.368	14.608	97.760	84.195	28.173	11.258	3.350	72.937	24.823		
Ago	84.611	10.253	74.358	69.278	15.333	6.392	3.861	62.886	11.472		
Sep	86.267	21.678	64.589	61.628	24.639	13.996	7.682	47.632	16.957		
Oct.	164.824	35.712	129.112	89.988	74.836	21.435	14.277	68.553	60.559		
Nov.	74.631	15.878	58.753	57.426	17.205	12.365	3.513	45.061	13.692		
Dic.	-47.002	8.773	-55.775	-50.653	3.651	7.566	1.207	-58.219	2.444		
2018											
Ene	116.319	22.791	93.528	56.561	59.758	15.174	7.617	41.387	52.141		
Feb	93.874	23.215	70.659	56.587	37.287	14.735	8.480	41.852	28.807		
Mar	-85.927	15.020	-100.947	-68.418	-17.509	9.363	5.657	-77.781	-23.166		
Abr	168.081	38.223	129.858	114.404	53.677	23.178	15.045	91.226	38.632		
May	30.831	32.811	-1.980	18.708	12.123	17.548	15.263	1.160	-3.140		
Variaciones anuales en porcentaje											
Variac.anuales en p.p.											
2005	5,0	8,7	4,6	4,0	8,8	8,8	8,4	3,6	8,3	0,3	0,7
2006	7,9	41,1	4,7	7,9	8,0	43,3	35,2	4,6	4,9	2,8	0,0
2007	0,5	2,0	0,3	-0,1	2,6	-0,1	7,9	-0,1	1,8	0,2	0,5
2008	-10,9	-14,3	-10,4	-12,8	-4,8	-17,0	-7,3	-12,2	-4,4	-0,5	1,6
2009	-15,5	-31,0	-13,5	-18,5	-7,0	-35,7	-19,9	-16,4	-5,1	-2,1	2,6
2010	2,8	-6,4	3,8	1,0	7,4	-9,6	-0,4	2,0	8,5	-0,8	1,3
2011	0,1	-9,6	1,0	-1,9	4,9	-11,8	-5,9	-1,1	6,1	-0,8	1,4
2012	-1,3	29,1	-3,9	-7,2	11,9	12,2	56,3	-8,7	7,2	1,4	4,1
2013	3,9	-20,8	6,6	3,1	5,3	-18,7	-23,2	5,1	9,7	-2,4	0,5
2014	13,1	19,0	12,6	13,2	12,9	21,8	15,5	12,6	12,6	0,4	-0,1
2015	11,1	11,8	11,0	10,8	11,6	13,8	9,2	10,5	11,9	0,1	0,2
2016	7,6	13,5	7,0	6,9	8,7	13,8	13,1	6,4	8,2	0,5	0,4
2017	7,6	12,6	7,2	8,3	6,5	14,4	10,2	7,7	6,1	0,4	-0,4
2017											
(ENE.\MAY.)	11,6	12,9	11,5	13,0	8,9	13,6	11,8	13,0	8,5	0,1	-0,8
2018											
(ENE.\MAY.)	3,8	16,5	2,5	3,2	5,0	16,9	16,0	1,9	3,6	1,2	0,4
2017											
May	16,0	14,8	16,1	17,5	13,2	15,8	13,3	17,7	13,2	-0,1	-0,9
Jun	8,8	12,2	8,5	8,4	9,5	14,5	8,9	8,0	9,5	0,2	0,2
Jul	6,2	10,6	5,8	7,5	4,1	13,9	5,9	7,0	3,9	0,3	-0,8
Ago	5,8	9,8	5,5	7,4	3,0	10,2	9,1	7,2	2,4	0,3	-1,0
Sep	4,5	12,7	3,7	5,2	3,4	15,4	9,6	4,4	2,6	0,7	-0,4
Oct.	8,8	21,4	7,6	7,8	10,6	23,9	18,5	6,4	9,6	1,0	0,6
Nov.	4,3	10,3	3,7	5,1	2,7	14,0	5,3	4,4	2,4	0,5	-0,5
Dic.	-2,8	7,2	-3,5	-4,4	0,7	10,5	2,				

Gráfico 18.- Nuevas contrataciones según duración

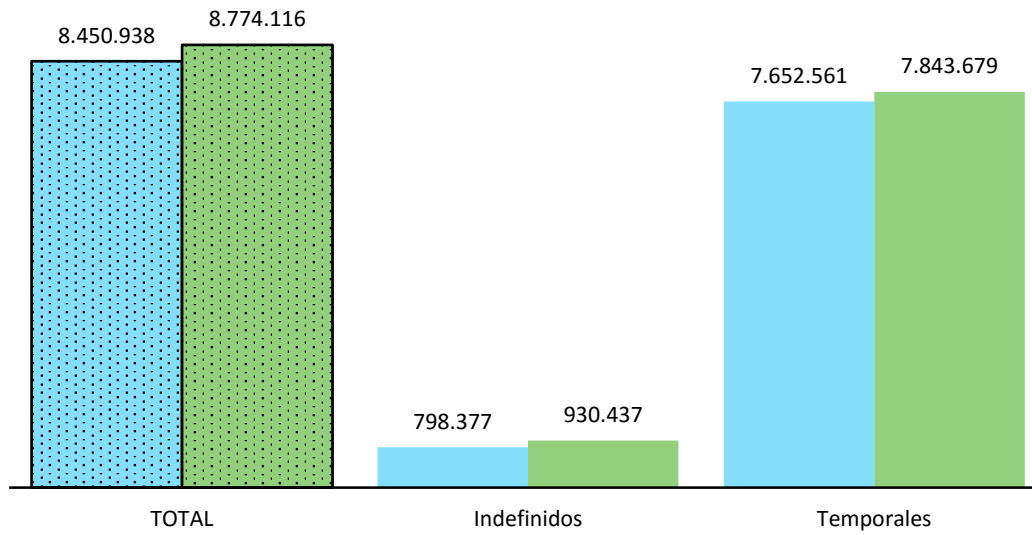

FUENTE: SEPE. Estadística de Contratos Registrados 2017 (ENE.\MAY.) 2018 (ENE.\MAY.)

A-INF TRIM\3.17.CREGDURC

Gráfico 18-bis.- Tasa de contratación indefinida.

% s/ Total nuevas contrataciones

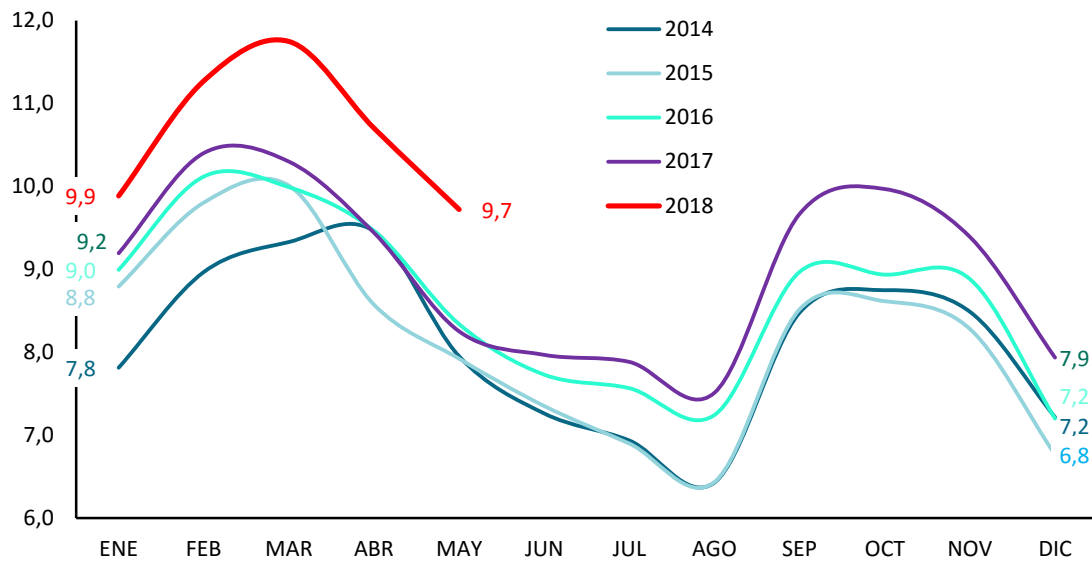

FUENTE: SEPE. Estadística de Contratos Registrados

A-INF TRIM\3.17.CREGDURC

Cuadro 3.18.- CONTRATOS REGISTRADOS SEGÚN SEXO POR DURACIÓN, TIPO DE JORNADA Y MODALIDAD DE CONTRATO

	VALORES ABSOLUTOS												VARIACIONES ANUALES 2018/2017					
	2016			2017			Enero/Mayo 2017			Enero/Mayo 2018			Cifras absolutas			En puntos porcentuales		
	AMBOS SEXOS	HOMBRES	MUJERES	AMBOS SEXOS	HOMBRES	MUJERES	AMBOS SEXOS	HOMBRES	MUJERES	AMBOS SEXOS	HOMBRES	MUJERES	AMBOS SEXOS	HOMBRES	MUJERES	AMBOS SEXOS	HOMBRES	MUJERES
TOTAL CONTRATOS	19.978.954	11.215.303	8.763.651	21.501.303	12.067.914	9.433.389	8.450.938	4.803.621	3.647.317	8.774.116	4.910.547	3.863.569	323.178	106.926	216.252	3,8	2,2	5,9
INDEFINIDOS	1.713.262	920.896	792.366	1.929.250	1.049.589	879.661	798.377	437.780	360.597	930.437	517.625	412.812	132.060	79.845	52.215	16,5	18,2	14,5
TIEMPO COMPLETO	986.858	615.672	371.186	1.129.152	713.791	415.361	473.100	300.845	172.255	553.098	355.983	197.115	79.998	55.138	24.860	16,9	18,3	14,4
Ordinarios	625.672	381.187	244.485	692.001	428.526	263.475	288.836	179.667	109.169	335.148	210.769	124.379	46.312	31.102	15.210	16,0	17,3	13,9
Fomento Cont.establi	361.186	234.485	126.701	437.151	285.265	151.886	184.264	121.178	63.086	217.950	145.214	72.736	33.686	24.036	9.650	18,3	19,8	15,3
Iniciales	5.629	3.904	1.725	6.303	4.359	1.944	2.791	1.896	895	2.940	2.089	851	149	193	-44	5,3	10,2	-4,9
Discapaci	5.629	3.904	1.725	6.303	4.359	1.944	2.791	1.896	895	2.940	2.089	851	149	193	-44	5,3	10,2	-4,9
Convers. en ind	355.557	230.581	124.976	430.848	280.906	149.942	181.473	119.282	62.191	215.010	143.125	71.885	33.537	23.843	9.694	18,5	20,0	15,6
TIEMPO PARCIAL	726.404	305.224	421.180	800.098	335.798	464.300	325.277	136.935	188.342	377.339	161.642	215.697	52.062	24.707	27.355	16,0	18,0	14,5
Ordinarios	495.678	209.894	285.784	540.126	231.429	308.697	217.904	93.972	123.932	252.510	112.835	139.675	34.606	18.863	15.743	15,9	20,1	12,7
Fomento Cont.establi	230.726	95.330	135.396	259.972	104.369	155.603	107.373	42.963	64.410	124.829	48.807	76.022	17.456	5.844	11.612	16,3	13,6	18,0
Iniciales	4.257	1.984	2.273	4.375	1.976	2.399	1.996	902	1.094	2.005	922	1.083	9	20	-11	0,5	2,2	-1,0
Discapaci	4.257	1.984	2.273	4.375	1.976	2.399	1.996	902	1.094	2.005	922	1.083	9	20	-11	0,5	2,2	-1,0
Convers. en ind	226.469	93.346	133.123	255.597	102.393	153.204	105.377	42.061	63.316	122.824	47.885	74.939	17.447	5.824	11.623	16,6	13,8	18,4
TEMPORALES	18.265.692	10.294.407	7.971.285	19.572.053	11.018.325	8.553.728	7.652.561	4.365.841	3.286.720	7.843.679	4.392.922	3.450.757	191.118	27.081	164.037	2,5	0,6	5,0
TIEMPO COMPLET	11.804.663	7.602.896	4.201.767	12.717.941	8.176.456	4.541.485	5.080.359	3.292.754	1.787.605	5.178.203	3.302.259	1.875.944	97.844	9.505	88.339	1,9	0,3	4,9
Formación	46.384	21.445	24.939	48.317	22.372	25.945	18.975	8.373	10.602	21.793	9.976	11.817	2.818	1.603	1.215	14,9	19,1	11,5
Prácticas	73.603	41.023	32.580	78.321	44.222	34.099	26.806	14.723	12.083	28.854	15.984	12.870	2.048	1.261	787	7,6	8,6	6,5
Obra o servicio	5.416.876	3.936.540	1.480.336	5.844.262	4.211.872	1.632.390	2.374.299	1.721.628	652.671	2.340.971	1.665.129	675.842	-33.328	-56.499	23.171	-1,4	-3,3	3,6
Event. circuns. s	5.155.588	3.180.812	1.974.776	5.668.190	3.489.055	2.179.135	2.232.050	1.387.993	844.057	2.344.407	1.448.883	895.524	112.357	60.890	51.467	5,0	4,4	6,1
Interinidad	993.519	367.945	625.574	971.597	358.708	612.889	385.620	140.329	245.291	400.811	143.565	257.246	15.191	3.236	11.955	3,9	2,3	4,9
Discapacitados	13.323	9.515	3.808	15.343	11.125	4.218	6.522	4.716	1.806	6.744	4.835	1.909	222	119	103	3,4	2,5	5,7
Jubilación 64 añ	783	259	524	739	281	458	338	112	226	242	103	139	-96	-9	-87	-28,4	-8,0	-38,5
Relevo	6.674	4.437	2.237	6.251	3.906	2.345	2.602	1.647	955	2.837	1.770	1.067	235	123	112	9,0	7,5	11,7
Otros	97.913	40.920	56.993	84.921	34.915	50.006	33.147	13.233	19.914	31.544	12.014	19.530	-1.603	-1.219	-384	-4,8	-9,2	-1,9
TIEMPO PARCIAL	6.461.029	2.691.511	3.769.518	6.854.112	2.841.869	4.012.243	2.572.202	1.073.087	1.499.115	2.665.476	1.090.663	1.574.813	93.274	17.576	75.698	3,6	1,6	5,0
Obra o servicio	2.298.236	1.038.040	1.260.196	2.434.044	1.093.282	1.340.762	889.330	401.873	487.457	907.208	402.942	504.266	17.878	1.069	16.809	2,0	0,3	3,4
Event. circuns. s	3.486.005	1.504.269	1.981.736	3.744.686	1.599.228	2.145.458	1.413.857	611.425	802.432	1.477.586	626.060	851.526	63.729	14.635	49.094	4,5	2,4	6,1
Interinidad	597.827	108.576	489.251	591.550	106.750	484.800	237.010	43.243	193.767	246.053	43.418	202.635	9.043	175	8.868	3,8	0,4	4,6
Prácticas	23.800	8.284	15.516	25.062	8.812	16.250	8.986	3.185	5.801	8.485	3.022	5.463	-501	-163	-338	-5,6	-5,1	-5,8
Discapacitados	9.334	4.427	4.907	9.957	4.721	5.236	4.000	1.849	2.151	4.237	2.013	2.224	237	164	73	5,9	8,9	3,4
Relevo	8.863	3.357	5.506	9.236	3.390	5.846	3.489	1.329	2.160	4.118	1.690	2.428	629	361	268	18,0	27,2	12,4
Jubilación parci	29.287	19.929	9.358	31.180	20.863	10.317	12.420	8.468	3.952	14.262	9.649	4.613	1.842	1.181	661	14,8	13,9	16,7
Otros	7.677	4.629	3.048	8.397	4.823	3.574	3.110	1.715	1.395	3.527	1.869	1.658	417	154	263	13,4	9,0	18,9

FUENTE: Servicio Público de Empleo Estatal. Estadística de Contratos Registrados.

A-INF TRIM3.18.TOTCONTR

Gráfico 19.- Nuevas contrataciones según modalidad

Distribución porcentual
Ene/May 2018

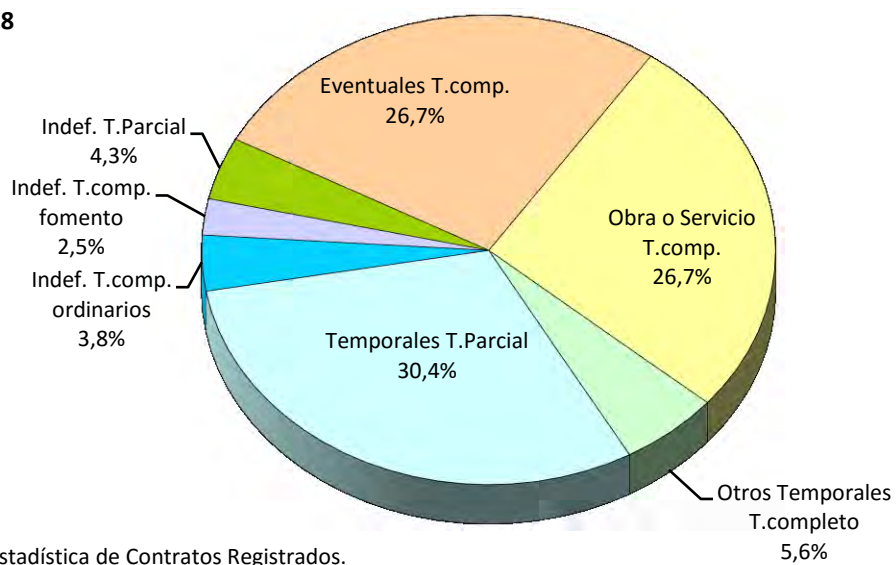

FUENTE: SEPE. Estadística de Contratos Registrados.

A-INF TRIM\3.18.TOTCONTR

Gráfico 20.- Tipo de contratación según sexos.

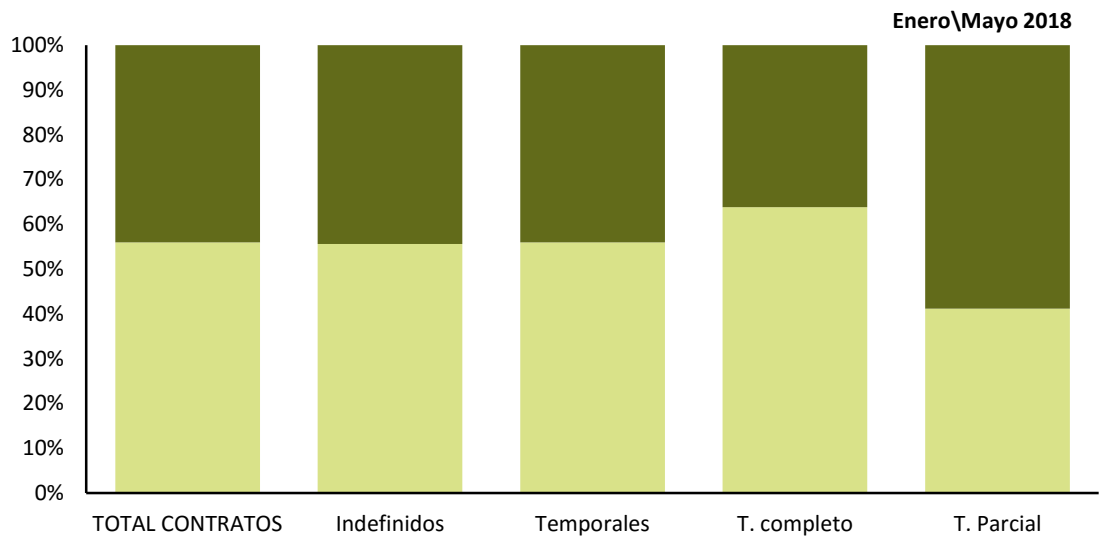

FUENTE: SEPE. Estadística de Contratos Registrados.

■ HOMBRES ■ MUJERES

A-INF TRIM\3.18.TOTCONTR

Gráfico 21.- Evolución de las nuevas contrataciones según modalidad

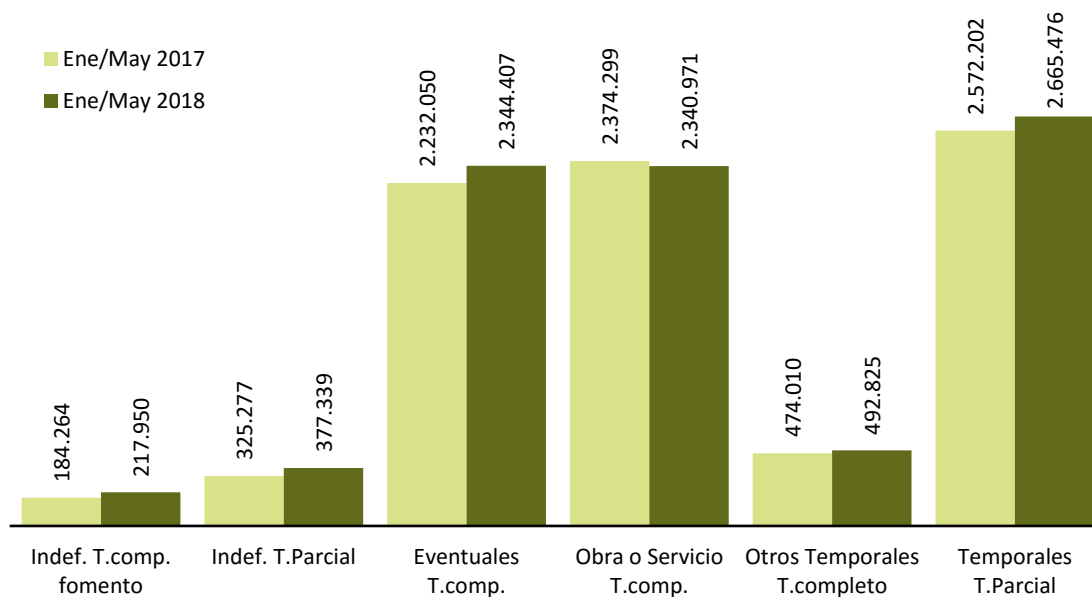

FUENTE: SEPE. Estadística de Contratos Registrados.

A-INF TRIM\3.18.TOTCONTR

3.19.- POBLACIÓN OCUPADA POR COMUNIDADES AUTÓNOMAS (*)

	VALORES ABSOLUTOS (Miles)			DISTRIBUCIÓN PORCENTUAL			VARIACIONES T.I.18 - T.IV.17		VARIACIONES ANUALES					
	T.I.16	T.I.17	T.I.18	T.I.16	T.I.17	T.I.18	Miles	%	Miles			%		
									T.I.16	T.I.17	T.I.18	T.I.16	T.I.17	T.I.18
Andalucía	2.814,3	2.908,4	2.967,7	15,6	15,8	15,7	-3,9	-0,1	130,6	94,1	59,3	4,9	3,3	2,0
Aragón	548,3	557,6	561,1	3,0	3,0	3,0	-4,6	-0,8	23,8	9,3	3,5	4,5	1,7	0,6
P.Asturias	375,4	394,1	387,9	2,1	2,1	2,1	-0,5	-0,1	3,6	18,7	-6,2	1,0	5,0	-1,6
I.Balears	491,1	489,5	488,7	2,7	2,7	2,6	-31,6	-6,1	35,2	-1,6	-0,8	7,7	-0,3	-0,2
Canarias	811,8	809,7	879,5	4,5	4,4	4,7	7,7	0,9	40,3	-2,1	69,8	5,2	-0,3	8,6
Cantabria	222,1	235,1	235,6	1,2	1,3	1,2	-2,0	-0,8	-4,2	13,0	0,5	-1,9	5,9	0,2
Castilla y León	932,8	959,1	957,9	5,2	5,2	5,1	-7,9	-0,8	19,5	26,3	-1,2	2,1	2,8	-0,1
Castilla-La Mancha	733,2	770,8	777,2	4,1	4,2	4,1	-21,9	-2,7	26,2	37,6	6,4	3,7	5,1	0,8
Cataluña	3.127,6	3.197,9	3.303,3	17,3	17,3	17,5	-12,9	-0,4	104,4	70,3	105,4	3,5	2,2	3,3
C.Valenciana	1.892,8	1.944,6	1.997,7	10,5	10,5	10,6	-38,1	-1,9	56,5	51,8	53,1	3,1	2,7	2,7
Extremadura	357,5	351,4	366,7	2,0	1,9	1,9	-2,6	-0,7	7,4	-6,1	15,3	2,1	-1,7	4,4
Galicia	1.021,1	1.033,6	1.050,1	5,7	5,6	5,6	-5,7	-0,5	33,6	12,5	16,5	3,4	1,2	1,6
C.Madrid	2.817,0	2.856,6	2.948,9	15,6	15,5	15,6	21,9	0,7	30,4	39,6	92,3	1,1	1,4	3,2
R.Murcia	542,0	570,8	573,3	3,0	3,1	3,0	-13,1	-2,2	28,6	28,8	2,5	5,6	5,3	0,4
C.F.Navarra	262,8	276,0	276,1	1,5	1,5	1,5	-4,1	-1,5	4,6	13,2	0,1	1,8	5,0	0,0
País Vasco	896,8	894,4	913,3	5,0	4,9	4,8	-2,6	-0,3	26,5	-2,4	18,9	3,0	-0,3	2,1
La Rioja	130,3	134,3	134,9	0,7	0,7	0,7	-0,4	-0,3	3,4	4,0	0,6	2,7	3,1	0,4
Ceuta y Melilla	52,5	54,1	54,3	0,3	0,3	0,3	-1,9	-3,4	4,1	1,6	0,2	8,5	3,0	0,4
TOTAL	18.029,6	18.438,3	18.874,2	####	100,0	100,0	-124,2	-0,7	574,8	408,7	435,9	3,3	2,3	2,4

FUENTE: INE. EPA

A-INF TRIM\3.19.OCUPCCAA

3.20.- TASAS DE OCUPACIÓN POR COMUNIDADES AUTÓNOMAS Y SEXOS(*)

Población de 16 a 64 años

	Valores de las Tasas			Variaciones	Variaciones anuales		
	T.I.16	T.I.17	T.I.18	T.I.18-	En puntos porcentuales		
				En puntos	T.I.16	T.I.17	T.I.18
AMBOS SEXOS	59,42	60,82	62,07	-0,73	2,14	1,40	1,25
Andalucía	50,51	52,28	53,45	0,39	2,46	1,77	1,17
Aragón	65,43	66,78	67,61	-0,82	3,48	1,35	0,83
P.Asturias	56,17	59,60	59,31	-1,24	1,12	3,43	-0,29
I.Balears	63,13	62,32	60,86	-13,37	4,09	-0,81	-1,46
Canarias	54,36	54,00	57,57	0,84	2,56	-0,36	3,57
Cantabria	58,51	62,63	62,89	-1,19	-0,76	4,12	0,26
Castilla y León	60,54	62,80	63,75	-1,42	1,82	2,26	0,95
Castilla-La Mancha	54,95	57,96	58,81	-1,12	2,28	3,01	0,85
Cataluña	65,20	66,59	68,13	-0,67	2,34	1,39	1,54
C.Valenciana	58,87	60,58	62,01	-0,66	2,13	1,71	1,43
Extremadura	50,54	49,92	52,70	-0,06	1,27	-0,62	2,78
Galicia	59,19	60,30	61,82	-1,02	2,40	1,11	1,52
C.Madrid	66,39	67,05	68,36	-0,39	0,99	0,66	1,31
R.Murcia	56,20	58,87	58,81	-1,07	3,23	2,67	-0,06
C.F.Navarra	64,21	67,60	67,24	-0,94	1,09	3,39	-0,36
País Vasco	65,52	65,69	66,94	0,48	2,37	0,17	1,25
La Rioja	65,54	67,30	67,51	0,98	2,68	1,76	0,21
Ceuta	49,68	51,60	48,53	-2,94	5,55	1,92	-3,07
Melilla	45,50	46,88	48,82	-0,06	2,15	1,38	1,94
HOMBRES	64,78	66,16	67,55	-1,06	2,53	1,38	1,39
Andalucía	57,17	59,29	60,86	0,57	2,72	2,12	1,57
Aragón	71,99	73,15	73,14	-2,26	3,02	1,16	-0,01
P.Asturias	57,85	63,02	62,27	-0,86	-0,51	5,17	-0,75
I.Balears	66,91	68,32	65,43	-12,79	3,56	1,41	-2,89
Canarias	60,01	57,76	62,36	-0,45	3,76	-2,25	4,60
Cantabria	63,36	66,34	67,44	-0,01	-1,90	2,98	1,10
Castilla y León	66,14	68,40	69,92	-1,77	0,95	2,26	1,52
Castilla-La Mancha	63,15	66,84	68,57	-0,96	2,95	3,69	1,73
Cataluña	69,65	70,53	72,24	-1,19	3,08	0,88	1,71
C.Valenciana	64,23	65,69	67,73	-1,26	2,75	1,46	2,04
Extremadura	59,42	57,97	61,52	1,82	2,20	-1,45	3,55
Galicia	62,58	63,24	64,89	-1,66	2,30	0,66	1,65
C.Madrid	70,63	71,25	72,63	-0,63	1,74	0,62	1,38
R.Murcia	64,82	67,53	67,28	0,10	4,41	2,71	-0,25
C.F.Navarra	69,46	73,00	70,76	-5,23	0,69	3,54	-2,24
País Vasco	69,49	70,59	70,52	-1,23	3,29	1,10	-0,07
La Rioja	71,88	74,59	71,76	-0,09	1,83	2,71	-2,83
Ceuta	59,57	59,99	57,28	-5,82	3,53	0,42	-2,71
Melilla	56,85	61,53	58,33	-3,49	4,69	4,68	-3,20
MUJERES	54,03	55,47	56,59	-0,39	1,76	1,44	1,12
Andalucía	43,78	45,21	45,99	0,21	2,20	1,43	0,78
Aragón	58,65	60,21	61,93	0,67	3,98	1,56	1,72
P.Asturias	54,52	56,24	56,40	-1,62	2,73	1,72	0,16
I.Balears	59,26	56,20	56,17	-13,99	4,63	-3,06	-0,03
Canarias	48,68	50,21	52,76	2,15	1,37	1,53	2,55
Cantabria	53,62	58,91	58,33	-2,37	0,39	5,29	-0,58
Castilla y León	54,72	56,99	57,37	-1,06	2,74	2,27	0,38
Castilla-La Mancha	46,25	48,55	48,48	-1,28	1,58	2,30	-0,07
Cataluña	60,76	62,67	64,06	-0,16	1,60	1,91	1,39
C.Valenciana	53,44	55,42	56,23	-0,07	1,52	1,98	0,81
Extremadura	41,24	41,50	43,52	-2,00	0,30	0,26	2,02
Galicia	55,84	57,39	58,79	-0,38	2,51	1,55	1,40
C.Madrid	62,35	63,06	64,31	-0,15	0,26	0,71	1,25
R.Murcia	47,22	49,86	50,00	-2,29	2,01	2,64	0,14
C.F.Navarra	58,80	62,07	63,64	3,46	1,50	3,27	1,57
País Vasco	61,60	60,86	63,39	2,15	1,48	-0,74	2,53
La Rioja	59,10	59,92	63,20	2,06	3,59	0,82	3,28
Ceuta	38,76	42,44	39,94	0,45	7,27	3,68	-2,50
Melilla	34,16	32,32	38,31	2,99	0,08	-1,84	5,99

FUENTE: INE. EPA

A-INF TRIM\3.20.TASOCUPCAA(16-64)

Gráfico 23.- Tasas de ocupación por Comunidades Autónomas

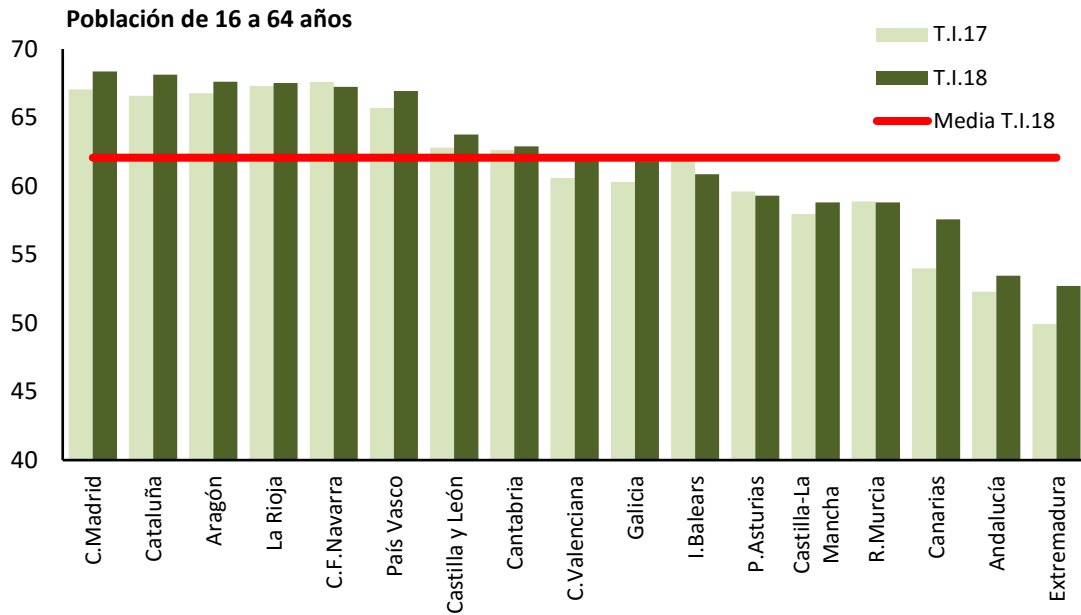

FUENTE: INE.EPA

A-INF TRIM\3.20.TASOCUPCAA(16-64)

4. EL DESEMPLEO

4- PARADOS POR SEXO Y EDADES (*) (**)

Reestimación de las series de paro 1976-2000 según la definición EPA-2002

PERIODO	AMBOS SEXOS			HOMBRES			MUJERES		
	TOTAL	< 25 años	> 25 años	TOTAL	< 25 años	> 25 años	TOTAL	< 25 años	> 25 años
Valores absolutos en miles									
1984	2.793,5	1.352,9	1.440,7	1.824,6	739,2	1.085,5	968,9	613,7	355,3
1985	3.005,1	1.381,1	1.624,0	1.941,1	747,6	1.193,5	1.064,0	633,5	430,6
1986	2.975,1	1.343,8	1.631,3	1.874,6	722,3	1.152,4	1.100,5	621,5	479,0
1987	2.976,7	1.336,2	1.640,5	1.652,9	648,2	1.004,7	1.323,9	688,0	635,8
1988	2.906,5	1.264,7	1.641,8	1.479,6	569,2	910,4	1.426,9	695,5	731,4
1989	2.632,5	1.061,0	1.571,5	1.286,2	461,4	824,9	1.346,2	599,7	746,5
1990	2.510,5	978,9	1.531,6	1.194,9	431,1	763,8	1.315,6	547,8	767,8
1991	2.545,2	913,7	1.631,5	1.223,3	412,8	810,4	1.321,9	500,9	821,1
1992	2.883,4	986,7	1.896,8	1.425,4	467,2	958,1	1.458,1	519,4	938,6
1993	3.598,8	1.211,8	2.387,0	1.887,8	617,7	1.270,2	1.711,0	594,0	1.116,9
1994	3.880,1	1.249,0	2.631,1	1.974,3	618,2	1.356,1	1.905,8	630,7	1.275,1
1995	3.715,6	1.136,0	2.579,6	1.813,7	530,2	1.283,5	1.901,9	605,8	1.296,1
1996	3.646,3	1.087,7	2.558,6	1.774,2	510,1	1.264,1	1.872,1	577,6	1.294,5
1997	3.464,1	989,9	2.474,2	1.629,7	458,4	1.171,3	1.834,4	531,5	1.302,9
1998	3.176,8	887,8	2.289,0	1.417,7	402,4	1.015,3	1.759,1	485,5	1.273,6
1999	2.722,2	740,6	1.981,6	1.158,3	322,9	835,4	1.564,0	417,7	1.146,3
2000	2.496,4	657,3	1.839,1	1.037,4	286,1	751,4	1.459,0	371,2	1.087,8
2001	1.904,4	514,2	1.390,3	828,1	231,7	596,4	1.076,4	282,4	793,9
2002	2.171,1	512,1	1.659,1	942,1	241,1	701,0	1.229,0	271,0	958,0
2003	2.267,2	525,5	1.741,7	995,3	254,4	740,9	1.271,9	271,1	1.000,8
2004	2.233,5	517,4	1.716,1	989,2	249,5	739,7	1.244,3	268,1	976,3
2005	1.933,6	495,2	1.438,4	881,9	237,3	644,7	1.051,6	257,9	793,8
2006	1.840,9	444,9	1.396,0	800,5	206,8	593,8	1.040,3	238,2	802,2
2007	1.846,2	444,7	1.401,5	826,4	209,0	617,4	1.019,7	235,8	783,9
2008	2.595,9	594,5	2.001,5	1.319,7	316,7	1.003,0	1.276,3	277,8	998,5
2009	4.153,6	846,5	3.307,0	2.299,6	479,7	1.819,9	1.853,9	366,8	1.487,1
2010	4.640,1	858,1	3.782,1	2.535,8	480,7	2.055,1	2.104,4	377,3	1.727,1
2011	5.012,7	894,2	4.118,4	2.705,9	493,4	2.212,6	2.306,8	400,8	1.905,9
2012	5.811,0	956,1	4.854,9	3.131,4	517,1	2.614,3	2.679,6	439,0	2.240,7
2013	6.051,1	951,1	5.100,1	3.205,6	515,3	2.690,3	2.845,6	435,8	2.409,7
2014	5.610,4	850,8	4.759,5	2.916,5	456,7	2.459,8	2.693,9	394,2	2.299,5
2015	5.056,0	750,9	4.305,2	2.559,3	404,2	2.155,2	2.496,7	346,7	2.150,0
2016	4.481,2	656,1	3.825,1	2.213,0	350,2	1.862,8	2.268,2	305,9	1.962,3
2017	3.916,9	578,2	3.338,7	1.905,8	319,4	1.586,4	2.011,1	258,8	1.752,3
Variaciones con respecto a igual período del año anterior en miles									
1984	399,2	135,0	264,2	277,0	77,4	199,7	122,2	57,7	64,5
1985	211,6	28,2	183,3	116,5	8,5	108,0	95,1	19,8	75,3
1986	-29,9	-37,3	7,3	-66,4	-25,4	-41,1	36,5	-12,0	48,5
1987	1,6	-7,6	9,2	-221,8	-74,0	-147,7	223,4	66,5	156,8
1988	-70,3	-71,6	1,3	-173,3	-79,0	-94,3	103,1	7,5	95,6
1989	-274,0	-203,7	-70,4	-193,3	-107,9	-85,5	-80,7	-95,8	15,1
1990	-122,0	-82,2	-39,8	-91,3	-30,2	-61,1	-30,6	-52,0	21,3
1991	34,7	-65,2	99,8	28,3	-18,3	46,6	6,4	-46,9	53,3
1992	338,2	72,9	265,3	202,1	54,4	147,7	136,1	18,6	117,6
1993	715,4	225,1	490,3	462,5	150,5	312,0	252,9	74,6	178,3
1994	281,3	37,2	244,1	86,4	0,5	85,9	194,9	36,7	158,2
1995	-164,5	-113,0	-51,5	-160,6	-88,0	-72,6	-3,9	-25,0	21,0
1996	-69,3	-48,3	-21,0	-39,5	-20,2	-19,4	-29,8	-28,2	-1,6
1997	-182,2	-97,8	-84,4	-144,5	-51,7	-92,8	-37,7	-46,1	8,4
1998	-287,3	-102,1	-185,2	-212,0	-56,0	-156,0	-75,3	-46,1	-29,3
1999	-454,6	-147,2	-307,4	-259,4	-79,5	-179,9	-195,1	-67,8	-127,3
2000	-225,9	-83,4	-142,5	-120,9	-36,9	-84,0	-105,0	-46,5	-58,5
2001	-592,0	-143,1	-448,8	-209,4	-54,3	-155,0	-382,6	-88,8	-293,9
2002	266,7	-2,1	268,8	114,0	9,4	104,7	152,7	-11,5	164,1
2003	96,0	13,4	82,6	53,2	13,3	39,8	42,9	0,2	42,7
2004	-33,6	-8,0	-25,6	-6,1	-5,0	-1,1	-27,6	-3,1	-24,5
2005	-300,0	-22,3	-277,7	-107,2	-12,2	-95,1	-192,7	-10,2	-182,5
2006	-92,7	-50,3	-42,4	-81,4	-30,5	-50,9	-11,3	-19,7	8,4
2007	5,3	-0,2	5,5	25,9	2,2	23,6	-20,7	-2,4	-18,3
2008	749,7	149,8	600,0	493,2	107,7	385,5	256,6	42,1	214,5
2009	1.557,7	252,1	1.305,6	979,9	163,0	816,9	577,7	89,0	488,7
2010	486,6	11,5	475,0	236,2	1,0	235,2	250,5	10,5	240,0
2011	372,5	36,2	336,4	170,2	12,7	157,5	202,4	23,5	178,9
2012	798,4	61,9	736,5	425,5	23,8	401,7	372,9	38,2	334,7
2013	240,1	-5,0	245,1	74,2	-1,8	76,1	165,9	-3,2	169,1
2014	-440,7	-100,3	-340,5	-289,1	-58,7	-230,6	-151,7	-41,6	-110,2
2015	-554,4	-99,9	-454,3	-357,2	-52,5	-304,6	-197,2	-47,5	-149,5
2016	-574,8	-94,9	-480,1	-346,3	-54,0	-292,3	-228,5	-40,9	-187,7
2017	-564,2	-77,8	-486,4	-307,2	-30,8	-276,4	-257,1	-47,0	-210,0
Variaciones con respecto a igual período del año anterior en porcentaje									
1984	16,7	11,1	22,5	17,9	11,7	22,5	14,4	10,4	22,2
1985	7,6	2,1	12,7	6,4	1,1	9,9	9,8	3,2	21,2
1986	-1,0	-2,7	0,4	-3,4	-3,4	-3,4	3,4	-1,9	11,3
1987	0,1	-0,6	0,6	-11,8	-10,2	-12,8	20,3	10,7	32,7
1988	-2,4	-5,4	0,1	-10,5	-12,2	-9,4	7,8	1,1	15,0
1989	-9,4	-16,1	-4,3	-13,1	-18,9	-9,4	-5,7	-13,8	2,1
1990	-4,6	-7,7	-2,5	-7,1	-6,6	-7,4	-2,3	-8,7	2,9
1991	1,4	-6,7	6,5	2,4	-4,2	6,1	0,5	-8,6	6,9
1992	13,3	8,0	16,3	16,5	13,2	18,2	10,3	3,7	14,3
1993	24,8	22,8	25,8	32,4	32,2	32,6	17,3	14,4	19,0
1994	7,8	3,1	10,2	4,6	0,1	6,8	11,4	6,2	14,2
1995	-4,2	-9,0	-2,0	-8,1	-14,2	-5,4	-0,2	-4,0	1,6
1996	-1,9	-4,2	-0,8	-2,2	-3,8	-1,5	-1,6	-4,7	-0,1
1997	-5,0	-9,0	-3,3	-8,1	-10,1	-7,3	-2,0	-8,0	0,6
1998	-8,3	-10,3	-7,5	-13,0	-12,2	-13,3	-4,1	-8,7	-2,2
1999	-14,3	-16,6	-13,4	-18,3	-19,8	-17,7	-11,1	-14,0	-10,0
2000	-8,3	-11,3	-7,2	-10,4	-11,4	-10,1	-6,7	-11,1	-5,1
2001	-23,7	-21,8	-24,4	-20,2	-19,0	-20,6	-26,2	-23,9	-27,0
2002	14,0	-0,4	19,3	13,8	4,0	17,6	14,2	-4,1	20,7
2003	4,4	2,6	5,0	5,6	5,5	5,7	3,5	0,1	4,5
2004	-1,5	-1,5	-1,5	-0,6	-1,9	-0,2	-2,2	-1,1	-2,4
2005	-13,4	-4,3	-16,2	-10,8	-4,9	-12,8	-15,5	-3,8	-18,7
2006	-4,8	-10,1	-2,9	-9,2	-12,9	-7,9	-1,1	-7,6	1,1
2007	0,3	0,0	0,4	3,2	1,1	4,0	-2,0	-2,3	0,0
2008	40,6	33,7	42,8	59,7	51,5	62,4	25,2	17,8	27,4
2009	60,0	42,4	65,2	74,3	51,5	81,5	45,3	32,0	48,9
2010	11,7	1,4	14,4	10,3	0,2	12,9	13,5	2,9	16,1
2011	8,0	4,2	8,9	6,7	2,6	7,7	9,6	6,2	10,4
2012	15,9	6,9	17,9	15,7	4,8	18,2	16,2	9,5	17,6
2013	4,1	-0,5	5,0	2,4	-0,3	2,9	6,2	-0,7	7,5
2014	-7,3	-10,5	-6,7	-9,0	-11,4	-8,6	-5,3	-9,5	-4,6
2015	-9,9	-11,7	-9,5	-12,2	-11,5	-12,4	-7,3	-12,1	-6,5
2016	-11,4	-12,6	-11,2	-13,5	-13,3	-13,6	-9,2	-11,8	-8,7
2017	-12,6	-11,9	-12,7	-13,9	-8,8	-14,8	-11,3	-15,4	-10,7

(*) Aplicando la nueva metodología EPA-2005

(**) Los datos 2002/2013 corresponden a la serie revisada incorporando la nueva base poblacional de la EPA actualizada con las nuevas estimaciones de población y hogares derivadas del Censo de Población y Viviendas de 2011, en sustitución de la basada en el Censo 2001.

Pueden existir diferencias de decimales entre las cifras directamente medidas por la EPA y las disponibles en INEbase ya que los totales se han obtenido por suma y se pueden acumular errores de redondeo.

FUENTE: INE. EPA

A-INF TRIM4.PARSXED

4.1.- PARADOS POR EDADES Y SEXO (*) (**)

PERIODO	AMBOS SEXOS						HOMBRES						MUJERES						
	TOTAL	16 a 19	20 a 24	25 a 29	30 a 54	55 y más	TOTAL	16 a 19	20 a 24	25 a 29	30 a 54	55 y más	TOTAL	16 a 19	20 a 24	25 a 29	30 a 54	55 y más	
	Valores absolutos en miles																		
1999	2.722,2	213,5	527,2	540,4	1.287,9	153,4	1.158,3	105,1	217,8	216,0	514,5	104,9	1.564,0	108,3	309,3	324,4	773,4	48,4	
2000	2.496,4	192,8	464,5	480,1	1.203,2	155,9	1.037,4	93,6	192,5	190,7	459,1	101,6	1.459,0	99,2	272,0	289,5	744,1	54,3	
2001	2.384,5	175,8	445,7	455,8	1.159,4	147,8	1.004,7	88,6	189,4	186,9	450,3	89,6	1.379,9	87,3	256,4	269,0	709,1	58,2	
2001	1.904,4	153,1	361,1	367,6	912,1	110,6	828,1	76,5	155,3	154,8	373,2	68,4	1.076,4	76,6	205,8	212,8	538,9	42,2	
2002	2.171,1	152,2	396,4	424,5	1.067,7	130,3	942,1	81,6	178,9	175,1	429,4	77,1	1.229,0	70,7	217,5	249,4	638,3	53,2	
2003	2.267,2	162,7	394,8	441,5	1.133,7	134,3	995,2	86,8	186,2	181,7	460,8	79,7	1.271,9	75,9	208,7	259,8	672,9	54,7	
2004	2.233,5	148,8	383,9	409,5	1.147,3	144,1	989,2	81,0	177,5	177,2	469,3	84,2	1.244,3	67,7	206,4	232,3	677,9	60,0	
2005	1.933,6	158,8	336,4	351,3	951,6	135,6	882,0	81,4	155,9	158,1	405,4	81,2	1.051,6	77,4	180,4	193,3	546,1	54,4	
2006	1.840,9	158,8	286,2	322,3	945,8	128,0	800,6	76,5	130,3	137,6	383,6	72,6	1.040,4	82,3	155,9	184,6	562,2	55,4	
2007	1.846,2	160,1	284,6	284,9	979,0	137,6	826,5	80,2	128,7	128,4	414,6	74,5	1.019,7	79,9	155,9	156,5	564,4	63,1	
2008	2.595,9	213,9	380,6	417,7	1.402,9	181,0	1.319,6	112,9	203,8	222,9	678,9	101,2	1.276,3	101,0	176,9	194,8	723,9	79,9	
2009	4.153,6	252,1	594,4	652,8	2.349,9	304,3	2.299,6	150,4	329,3	370,4	1.271,8	177,6	1.854,0	101,8	265,0	282,4	1.078,1	126,6	
2010	4.640,2	239,5	618,6	708,6	2.707,0	366,6	2.535,7	138,0	342,8	387,1	1.439,6	228,2	2.104,4	101,6	275,8	321,5	1.267,3	138,4	
2011	5.012,7	220,8	673,4	713,5	2.997,4	407,6	2.705,9	126,8	366,6	383,8	1.583,4	245,4	2.306,8	94,0	306,8	329,7	1.414,0	162,3	
2012	5.811,0	222,0	734,2	814,2	3.531,1	509,7	3.131,4	123,5	393,6	448,2	1.869,0	297,1	2.679,6	98,5	340,6	366,0	1.662,1	212,6	
2013	6.051,1	211,4	739,7	811,6	3.704,6	583,9	3.205,6	119,0	396,4	432,0	1.920,1	338,3	2.845,6	92,5	343,4	379,6	1.784,6	245,6	
2014	5.610,4	173,1	677,7	703,9	3.450,7	605,0	2.916,5	93,4	363,2	364,5	1.745,1	350,1	2.693,9	79,7	314,6	339,3	1.705,5	254,7	
2015	5.056,0	172,3	578,6	629,2	3.076,9	599,1	2.559,3	95,2	309,0	327,4	1.492,5	335,3	2.496,7	77,1	269,6	301,8	1.584,3	263,9	
2016	4.481,2	143,8	512,3	547,9	2.697,1	580,1	2.213,0	81,1	269,2	271,2	1.274,6	317,1	2.268,2	62,7	243,1	276,7	1.422,5	263,2	
2017	3.916,9	141,5	436,7	484,9	2.314,1	539,7	1.905,8	82,5	237,0	237,0	1.058,5	291,0	2.011,1	59,1	199,8	248,0	1.255,7	248,7	
2016																			
I Trim.	4.791,4	143,6	526,5	609,1	2.910,1	602,1	2.378,0	86,8	270,0	304,5	1.385,0	331,6	2.413,5	56,9	256,5	304,6	1.525,0	270,4	
II Trim.	4.574,7	147,8	545,0	556,8	2.748,5	576,6	2.249,6	84,0	285,4	279,0	1.285,6	315,6	2.325,1	63,7	259,7	277,8	1.462,8	261,2	
III Trim.	4.320,8	146,3	501,1	515,0	2.590,5	567,9	2.129,4	80,7	263,3	249,7	1.230,1	305,7	2.191,4	65,6	237,8	265,3	1.360,4	262,3	
IV Trim.	4.237,8	137,5	476,4	510,7	2.539,1	573,9	2.095,1	72,8	257,9	251,5	1.197,7	315,3	2.142,7	64,7	218,5	259,2	1.341,6	258,3	
2017																			
I Trim.	4.255,0	134,5	457,3	520,9	2.582,3	560,1	2.090,6	79,0	249,2	258,0	1.190,7	313,8	2.164,5	55,5	208,1	262,9	1.391,7	246,3	
II Trim.	3.914,3	141,1	442,7	485,8	2.302,6	542,1	1.901,4	80,5	242,0	236,7	1.054,8	287,3	2.012,9	60,6	200,7	249,2	1.247,8	254,7	
III Trim.	3.731,7	150,3	428,8	476,6	2.152,0	524,0	1.810,7	90,7	237,4	227,8	979,5	275,3	1.921,1	59,6	191,5	248,8	1.172,5	248,8	
IV Trim.	3.766,7	140,2	418,0	456,2	2.219,6	532,7	1.820,6	79,7	219,2	225,3	1.009,0	287,5	1.946,0	60,5	198,8	230,9	1.210,6	245,1	
2018																			
I Trim.	3.796,1	132,8	382,4	472,5	2.254,9	553,3	1.840,7	76,3	217,6	231,7	1.031,0	284,1	1.955,4	56,5	164,8	240,8	1.223,8	269,4	
	Variaciones con respecto al trimestre anterior en miles																		
2017																			
I Trim.	17,2	-3,0	-19,1	10,2	43,2	-13,8	-4,5	6,2	-8,7	6,5	-7,0	-1,5	21,8	-9,2	-10,4	3,7	50,1	-12,4	
II Trim.	-340,7	6,6	-14,6	-35,1	-279,7	-18,0	-189,2	1,5	-7,2	-21,3	-135,9	-26,5	-151,6	5,1	-7,4	-13,7	-143,9	8,4	
III Trim.	-182,6	9,2	-13,9	-9,2	-150,6	-18,1	-90,7	10,2	-4,6	-8,9	-75,3	-12,0	-91,8	-1,0	-9,2	-0,4	-75,3	-5,9	
IV Trim.	35,0	-10,1	-10,8	-20,4	67,6	8,7	9,9	-11,0	-18,2	-2,5	29,5	12,2	24,9	0,9	7,3	-17,9	38,1	-3,7	
2018																			
I Trim.	29,4	-7,4	-35,6	16,3	35,3	20,6	20,1	-3,4	-1,6	6,4	22,0	-3,4	9,4	-4,0	-34,0	9,9	13,2	24,3	
	Variaciones con respecto al trimestre anterior en porcentaje																		
2017																			
I Trim.	0,4	-2,2	-4,0	2,0	1,7	-2,4	-0,2	8,5	-3,4	2,6	-0,6	-0,5	1,0	-14,2	-4,8	1,4	3,7	-4,8	
II Trim.	-8,0	4,9	-3,2	-6,7	-10,8	-3,2	-9,1	1,9	-2,9	-8,3	-11,4	-8,4	-7,0	9,2	-3,6	-5,2	-10,3	3,4	
III Trim.	-4,7	6,5	-3,1	-1,9	-6,5	-3,3	-4,8	12,7	-1,9	-3,8	-7,1	-4,2	-4,6	-1,7	-4,6	-0,2	-6,0	-2,3	
IV Trim.	0,9	-6,7	-2,5	-4,3	3,1	1,7	0,5	-12,1	-7,7	-1,1	3,0	4,4	1,3	1,5	3,8	-7,2	3,2	-1,5	
2018																			
I Trim.	0,8	-5,3	-8,5	3,6	1,6	3,9	1,1	-4,3	-0,7	2,8	2,2	-1,2	0,5	-6,6	-17,1	4,3	1,1	9,9	
	Variaciones con respecto a igual periodo del año anterior en miles																		
2005	-300,0	10,0	-47,6	-58,2	-195,7	-8,6	-107,2	0,4	-21,6	-19,2	-63,9	-3,0	-192,7	9,7	-26,0	-39,0	-131,8	-5,6	
2006	-92,7	0,0	-50,2	-29,1	-5,8	-7,6	-81,4	-4,8	-25,7	-20,4	-21,8	-8,6	-11,3	4,9	-24,5	-8,7	16,1	0,9	
2007	5,3	1,3	-1,5	-37,4	33,2	9,6	25,9	3,7	-1,5	-9,2	31,0	2,0	-20,6	-2,4	0,0	-28,2	2,2	7,7	
2008	749,8	53,8	96,0	132,8	423,9	43,4	493,2	32,7	75,1	94,5	264,3	26,6	256,6	21,1	21,0	38,3	159,5	16,8	
2009	1.557,6	38,3	213,8	235,2	947,1	123,3	980,0	37,5	125,5	147,5	592,9	76,5	577,7	0,8	88,2	87,7	354,2	46,7	
2010	486,6	-12,6	24,2	55,7	357,1	62,4	236,2	-12,4	13,5	16,7	167,9	50,6	250,4	-0,3	10,8	39,1	189,2	11,8	
2011	372,5	-18,7	54,9	4,9	290,4	41,0	170,2	-11,2	23,8	-3,3	143,8	17,1	202,4	-7,6	31,1	8,2	146,6	24,0	
2012	798,3	1,2	60,7	100,7	533,7	102,1	425,5	-3,3	27,0	64,4	285,6	51,7	372,9	4,5	33,7	36,3	248,1	50,3	
2013	240,1	-10,6	5,5	-2,5	173,5	74,2	74,2	-4,5	2,8	-16,2	51,0	41,2	165,9	-6,0	2,8	13,6	122,5	33,0	
2014	-440,7	-38,3	-62,0	-107,8	-253,9	21,2	-289,1	-25,5	-33,1	-67,5	-174,9	11,8	-151,7	-12,8	-28,8	-40,3	-79,1	9,2	
2015	-554,4	-0,8	-99,1	-74,6	-373,8	-5,9	-357,2	1,7	-54,2	-37,1	-252,7	-14,9	-197,2	-2,6	-45,0	-37,5	-121,2	9,1	
2016	-574,8	-28,5	-66,4	-81,3	-379,8	-19,0	-346,3	-17,1	-39,9	-56,3	-217,9	-18,2	-228,5	-14,4	-26,5	-25,1	-161,9	-0,7	
2017	-564,2	-2,3	-75,6	-63,0	-382,9	-40,4	-307,2	1,4	-32,2	-34,2	-216,1	-26,1	-257,1	-3,7	-43,4	-28,8	-166,8	-14,4	
2016																			
I Trim.	-653,2	-27,2	-84,8	-69,1	-475,7	3,4	-424,3	-8,2	-66,3	-43,3	-291,4	-15,2	-228,9	-18,9	-18,5	-25,8	-184,3	18,4	
II Trim.	-574,3	-29,5	-44,9	-71,4	-413,3	-15,3	-338,9	-13,5	-29,6	-47,7	-233,0	-15,2	-235,4	-16,1	-15,2	-23,7	-180,3	0,0	
III Trim.	-530,0	-39,6	-79,7	-96,3	-286,4	-28,0	-329,4	-23,0	-41,5	-64									

Gráfico 24.- Parados según sexo

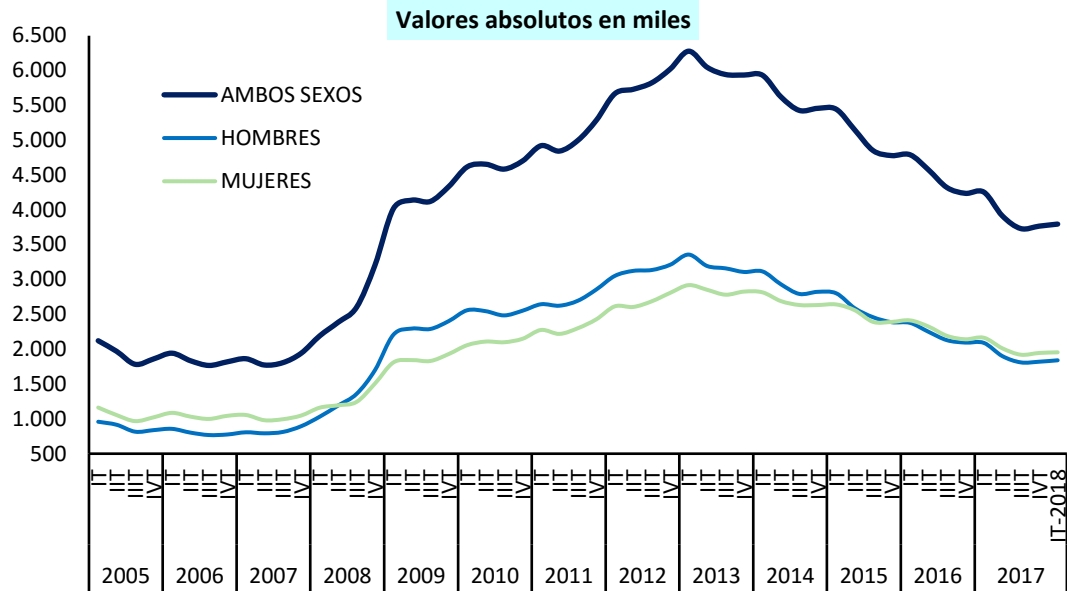

FUENTE: INE. EPA

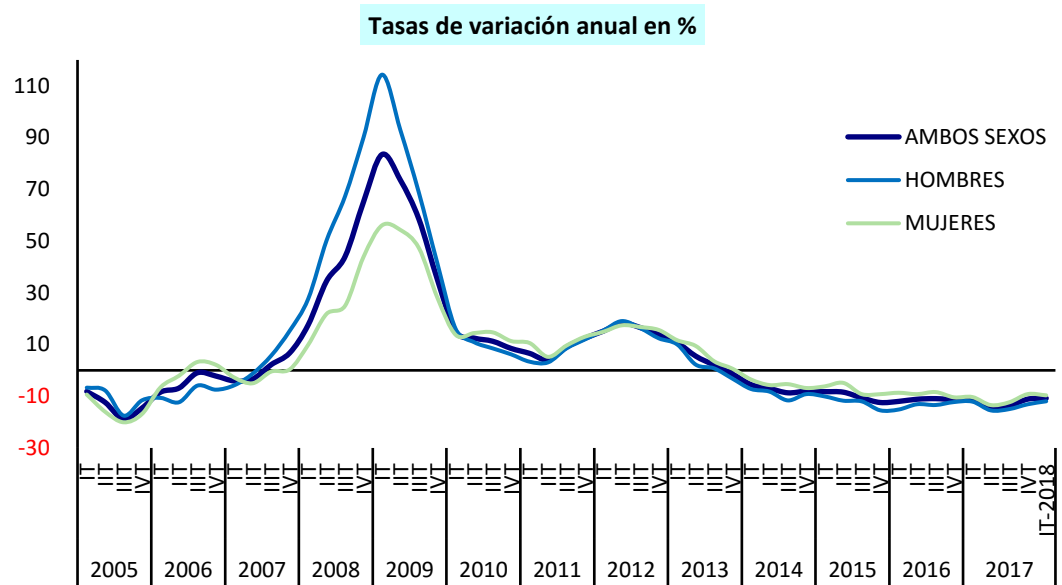

FUENTE: INE. EPA

A-INF TRIM\4.1.PARSXED

4.2.- TASAS DE PARO POR EDADES Y SEXO (*) ()**

PERIODO	AMBOS SEXOS						HOMBRES						MUJERES					
	Total 16 y más	16 a 19	20 a 24	25 a 29	30 a 54	55 y más	Total 16 y más	16 a 19	20 a 24	25 a 29	30 a 54	55 y más	Total 16 y más	16 a 19	20 a 24	25 a 29	30 a 54	55 y más
Valores de las tasas en porcentaje																		
1999	15,63	37,91	26,81	19,94	12,24	9,27	10,94	32,15	20,43	14,50	7,88	8,89	22,93	45,86	34,38	26,58	19,38	10,23
2000	13,87	34,35	23,48	17,19	11,01	8,96	9,55	28,17	17,91	12,50	6,86	8,22	20,42	43,28	30,11	22,85	17,54	10,78
2001	12,87	32,05	22,30	15,77	10,30	8,03	9,01	26,47	17,19	11,82	6,58	6,91	18,71	40,75	28,59	20,53	16,08	10,72
2001	10,55	29,10	18,86	13,12	8,29	6,13	7,54	23,72	14,54	10,00	5,52	5,36	15,22	37,65	24,32	16,97	12,71	8,00
2002	11,45	30,00	20,56	14,55	9,10	6,94	8,30	25,50	16,74	10,91	6,10	5,83	16,15	37,66	25,32	18,99	13,60	9,55
2003	11,48	33,16	20,41	14,51	9,22	6,80	8,50	28,24	17,33	10,99	6,31	5,80	15,83	41,38	24,27	18,70	13,46	9,07
2004	10,96	30,78	19,96	13,19	8,96	6,99	8,26	26,73	16,63	10,52	6,25	5,98	14,82	37,55	24,11	16,37	12,82	9,18
2005	9,15	29,18	17,00	11,24	7,18	6,05	7,13	24,58	14,33	9,28	5,23	5,44	11,99	36,35	20,28	13,59	9,93	7,29
2006	8,45	29,12	14,74	10,07	6,87	5,50	6,35	23,84	12,31	7,95	4,82	4,72	11,34	36,67	17,65	12,57	9,69	7,01
2007	8,23	28,72	14,97	8,96	6,81	5,70	6,41	23,94	12,41	7,47	5,03	4,76	10,70	35,93	18,05	10,71	9,20	7,43
2008	11,25	39,38	20,16	13,33	9,39	7,06	10,05	35,77	19,84	13,36	8,02	6,15	12,84	44,41	20,54	13,31	11,19	8,69
2009	17,86	55,23	33,26	21,69	15,29	11,53	17,64	54,77	34,54	23,32	14,82	10,87	18,13	55,94	31,79	19,87	15,89	12,60
2010	19,86	61,26	36,87	24,69	17,22	13,54	19,57	60,12	38,67	25,95	16,55	13,82	20,22	62,89	34,86	23,34	18,05	13,11
2011	21,39	64,02	42,33	26,31	18,79	14,39	21,04	64,42	44,29	27,21	18,09	14,67	21,81	63,50	40,20	25,32	19,63	13,99
2012	24,79	72,55	48,85	31,49	21,94	17,25	24,58	72,03	50,21	33,46	21,40	17,34	25,03	73,20	47,36	29,37	22,57	17,13
2013	26,09	73,98	51,78	33,27	23,12	19,36	25,60	72,28	52,71	34,48	22,26	19,59	26,67	76,27	50,74	31,99	24,13	19,05
2014	24,44	68,56	50,31	30,33	21,70	19,31	23,60	65,75	50,97	30,62	20,45	19,66	25,43	72,19	49,59	30,02	23,15	18,82
2015	22,06	67,31	44,60	28,51	19,45	17,92	20,77	64,73	45,19	28,90	17,61	17,84	23,55	70,70	43,93	28,10	21,58	18,04
2016	19,63	60,02	41,42	25,60	17,21	16,43	18,12	58,82	40,94	24,74	15,24	16,21	21,38	61,65	41,96	26,50	19,46	16,72
2017	17,22	54,55	35,22	22,97	14,96	14,76	15,66	54,14	36,16	21,95	12,84	14,26	19,03	55,12	34,17	24,04	17,37	15,38
2016																		
I Trim.	21,00	64,11	43,26	28,39	18,48	17,26	19,45	66,21	41,53	27,74	16,47	17,12	22,78	61,31	45,23	29,08	20,79	17,42
II Trim.	20,00	63,54	43,33	26,00	17,46	16,46	18,41	61,76	42,59	25,48	15,34	16,26	21,82	65,94	44,19	26,54	19,87	16,71
III Trim.	18,91	54,71	39,27	23,94	16,61	15,98	17,39	53,48	39,35	22,58	14,73	15,54	20,66	56,31	39,18	25,37	18,76	16,53
IV Trim.	18,63	58,66	39,83	24,05	16,26	16,06	17,22	54,61	40,28	23,16	14,38	15,92	20,25	64,00	39,31	24,99	18,40	16,23
2017																		
I Trim.	18,75	58,76	38,37	24,78	16,58	15,56	17,22	56,79	39,46	24,00	14,37	15,64	20,51	61,74	37,15	25,59	19,11	15,46
II Trim.	17,22	55,97	36,15	22,90	14,88	14,85	15,64	54,65	37,46	21,88	12,78	14,14	19,04	57,82	34,69	23,96	17,27	15,73
III Trim.	16,38	50,42	32,69	22,50	13,99	14,27	14,80	51,86	33,85	21,03	11,92	13,38	18,21	48,38	31,37	24,05	16,36	15,41
IV Trim.	16,55	54,22	33,95	21,71	14,35	14,37	14,97	53,81	34,15	20,88	12,27	13,92	18,35	54,70	33,73	22,58	16,72	14,92
2018																		
I Trim.	16,74	56,15	32,37	22,48	14,64	14,78	15,18	56,56	34,04	21,56	12,57	13,68	18,54	55,56	30,40	23,44	16,98	16,17
Variaciones con respecto al trimestre anterior en puntos porcentuales																		
2017																		
I Trim.	0,12	0,10	-1,46	0,72	0,33	-0,49	0,00	2,18	-0,83	0,84	-0,02	-0,27	0,25	-2,26	-2,15	0,60	0,71	-0,78
II Trim.	-1,53	-2,79	-2,23	-1,88	-1,71	-0,71	-1,58	-2,14	-2,00	-2,12	-1,58	-1,51	-1,46	-3,91	-2,47	-1,63	-1,84	0,27
III Trim.	-0,84	-5,55	-3,46	-0,39	-0,88	-0,58	-0,83	-2,79	-3,61	-0,86	-0,86	-0,76	-0,83	-9,45	-3,32	0,09	-0,91	-0,33
IV Trim.	0,17	3,80	1,27	-0,80	0,36	0,10	0,17	1,96	0,30	-0,14	0,34	0,54	0,14	6,33	2,37	-1,47	0,36	-0,49
2018																		
I Trim.	0,20	1,94	-1,58	0,77	0,28	0,41	0,21	2,75	-0,11	0,68	0,31	-0,24	0,19	0,85	-3,33	0,87	0,26	1,25
Variaciones con respecto a igual periodo del año anterior en puntos porcentuales																		
2005	-1,82	-1,59	-2,96	-1,95	-1,78	-0,94	-1,13	-2,16	-2,31	-1,23	-1,02	-0,54	-2,83	-1,20	-3,84	-2,78	-2,89	-1,89
2006	-0,69	-0,07	-2,26	-1,17	-0,31	-0,55	-0,78	-0,74	-2,02	-1,33	-0,41	-0,71	-0,64	0,31	-2,62	-1,02	-0,24	-0,28
2007	-0,22	-0,40	0,23	-1,11	-0,06	0,19	0,06	0,09	0,10	-0,48	0,22	0,04	-0,65	-0,74	0,40	-1,86	-0,49	0,42
2008	3,02	10,66	5,18	4,37	2,58	1,36	3,64	11,83	7,43	5,88	2,98	1,39	2,14	8,48	2,48	2,60	1,99	1,26
2009	6,60	15,84	13,10	8,36	5,90	4,47	7,59	19,01	14,70	9,97	6,80	4,72	5,29	11,53	11,25	6,56	4,70	3,91
2010	2,00	6,03	3,61	3,00	1,93	2,01	1,92	5,34	4,13	2,63	1,73	2,95	2,10	6,95	3,07	3,47	2,17	0,51
2011	1,53	2,76	5,45	1,61	1,57	0,85	1,48	4,31	5,62	1,27	1,55	0,86	1,59	0,61	5,34	1,99	1,58	0,87
2012	3,40	8,53	6,52	5,19	3,15	2,86	3,54	7,61	5,92	6,25	3,31	2,67	3,22	9,70	7,16	4,05	2,94	3,14
2013	1,31	1,42	2,93	1,78	1,19	2,11	1,02	0,24	2,50	1,01	0,86	2,25	1,64	3,07	3,38	2,62	1,56	1,92
2014	-1,65	-5,42	-1,46	-2,94	-1,42	-0,05	-2,00	-6,53	-1,73	-3,86	-1,81	0,07	-1,25	-4,08	-1,16	-1,97	-0,98	-0,23
2015	-2,38	-1,24	-5,72	-1,82	-2,25	-1,38	-2,82	-1,01	-5,78	-1,72	-2,84	-1,83	-1,88	-1,48	-5,66	-1,92	-1,57	-0,78
2016	-2,42	-7,30	-3,18	-2,92	-2,24	-1,49	-2,66	-5,91	-4,25	-4,16	-2,37	-1,63	-2,17	-9,06	-1,97	-1,60	-2,12	-1,32
2017	-2,41	-5,46	-6,20	-2,63	-2,25	-1,68	-2,46	-4,69	-4,78	-2,79	-2,40	-1,94	-2,35	-6,52	-7,79	-2,45	-2,09	-1,34
2016																		
I Trim.	-2,78	-6,35	-4,49	-1,79	-2,84	-1,15	-3,29	-2,73	-7,72	-2,33	-3,25	-1,70	-2,20	-11,15	-0,79	-1,23	-2,39	-0,45
II Trim.	-2,37	-5,82	-1,93	-2,41	-2,38	-1,43	-2,55	-4,74	-3,90	-3,42	-2,46	-1,45	-2,18	-7,27	0,25	-1,37	-2,30	-1,42
III Trim.	-2,27	-9,02	-3,62	-3,91	-1,71	-1,80	-2,51	-8,03	-3,77	-5,19	-1,95	-1,66	-2,02	-10,44	-3,47	-2,55	-1,46	-1,99
IV Trim.	-2,26	-7,62	-2,70	-3,52	-2,03	-1,58	-2,27	-7,93	-1,65	-5,69	-1,82	-1,72	-2,26	-6,99	-3,89	-1,24	-2,29	-1,41
2017																		
I Trim.	-2,25	-5,35	-4,88	-3,62	-1,90	-1,69	-2,23	-9,42	-2,08	-3,74	-2,10	-1,48	-2,27	0,42	-8,08	-3,49	-1,68	-1,96
II Trim.	-2,78	-7,57	-7,18	-3,10	-2,59	-1,61	-2,77	-7,11	-5,14	-3,59	-2,56	-2,12	-2,78	-8,12	-9,50	-2,58	-2,61	-0,98
III Trim.	-2,53	-4,29	-6,58	-1,43	-2,61	-1,71	-2,59	-1,62	-5,50	-1,56	-2,81	-2,16	-2,45	-7,93	-7,81	-1,32	-2,40	-1,13
IV Trim.	-2,09	-4,45	-5,88	-2,35	-1,91	-1,69	-2,25	-0,80	-6,14	-2,28	-2,12	-1,99	-1,90	-9,29	-5,57	-2,42	-1,68	-1,32
2018																		
I Trim.	-2,01	-2,61	-6,00	-2,29	-1,95	-0,78	-2,04	-0,23	-5,41	-2,44	-1,79	-1,97	-1,97	-6,18	-6,75	-2,14	-2,13	0,71

(*) Los datos referidos a 2001 se han obtenido sin aplicar y aplicando la nueva definición de paro, datos sin sombrear y sombreados, respectivamente.

(**) Los datos 2002/2013 corresponden a la serie revisada incorporando la nueva base poblacional de la EPA actualizada con las nuevas estimaciones de población y hogares derivadas del Censo de Población y Viviendas de 2011, en sustitución de la basada en el Censo 2001.

FUENTE: INE. EPA

A-INF TRIM\4.2.tasas

Gráfico 25.- Tasas de paro por sexo

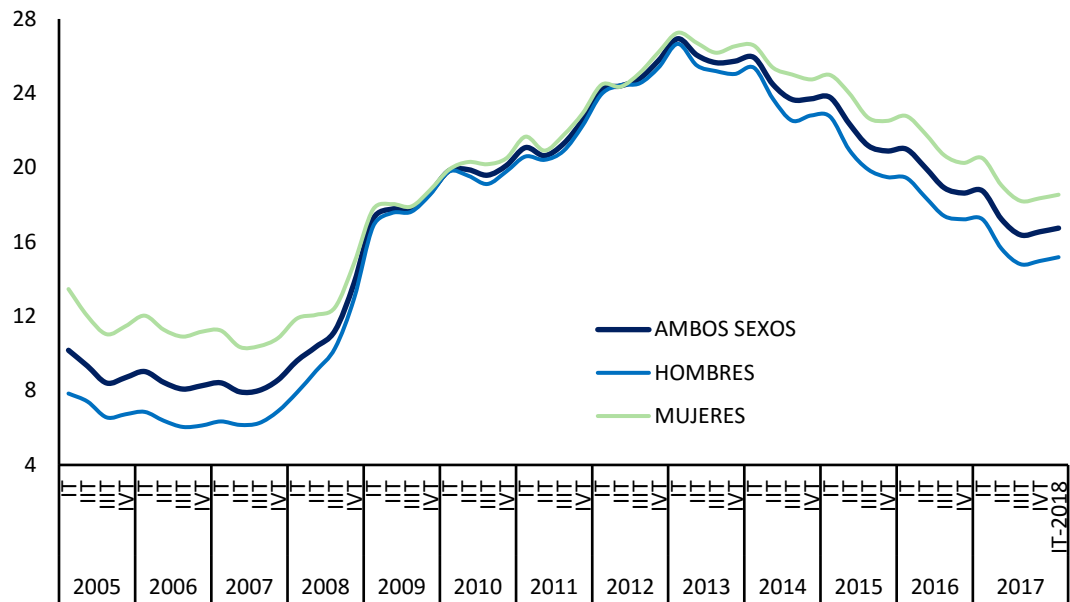

FUENTE: INE. EPA

A-INF TRIM\4.2.tasas

4.3. PARADOS Y TASAS DE PARO DE JÓVENES Y ADULTOS SEGÚN SEXO (*) (**)

PERIODO	PARADOS						TASAS DE PARO					
	Ambos sexos		Hombres		Mujeres		Ambos sexos		Hombres		Mujeres	
	Jóvenes 16 a 24	Adultos 25 y más	Jóvenes 16 a 24	Adultos 25 y más	Jóvenes 16 a 24	Adultos 25 y más	Jóvenes 16 a 24	Adultos 25 y más	Jóvenes 16 a 24	Adultos 25 y más	Jóvenes 16 a 24	Adultos 25 y más
Valores del período												
En miles							En porcentaje sobre la población activa					
1999	740,6	1.981,6	322,9	835,3	417,7	1.146,3	29,30	13,32	23,19	9,08	36,79	20,18
2000	657,3	1.839,2	286,0	751,4	371,2	1.087,8	25,90	11,90	20,35	7,95	32,79	18,10
2001	621,5	1.763,0	278,0	726,7	343,6	1.036,3	24,41	11,03	19,35	7,48	30,94	16,54
2001	514,2	1.390,3	231,7	596,4	282,4	793,9	21,08	8,91	16,68	6,22	26,91	13,18
2002	548,6	1.622,5	260,5	681,7	288,2	940,9	22,20	9,84	18,50	6,86	27,09	14,37
2003	557,5	1.709,7	273,0	722,3	284,6	987,3	22,70	9,89	19,50	7,01	26,94	14,16
2004	532,7	1.700,9	258,5	730,7	274,1	970,2	22,00	9,48	18,75	6,90	26,30	13,20
2005	495,1	1.438,5	237,3	644,7	257,8	793,8	19,65	7,73	16,73	5,89	23,41	10,35
2006	444,9	1.396,0	206,8	593,8	238,2	802,2	17,91	7,24	15,01	5,29	21,51	9,95
2007	444,7	1.401,4	209,0	617,5	235,8	783,9	18,09	7,02	15,22	5,36	21,73	9,28
2008	594,5	2.001,5	316,7	1.003,0	277,9	998,4	24,46	9,69	23,62	8,51	25,52	11,26
2009	846,5	3.307,0	479,7	1.819,9	366,8	1.487,2	37,75	15,73	39,10	15,42	36,11	16,14
2010	858,1	3.782,1	480,7	2.055,0	377,3	1.727,1	41,50	17,76	43,11	17,35	39,62	18,27
2011	894,2	4.118,5	493,4	2.212,5	400,8	1.906,0	46,22	19,16	48,19	18,70	44,01	19,72
2012	956,1	4.854,9	517,1	2.614,3	439,0	2.240,6	52,89	22,44	54,16	22,19	51,47	22,74
2013	951,1	5.100,0	515,3	2.690,3	435,8	2.409,7	55,48	23,75	56,23	23,18	54,62	24,41
2014	850,8	4.759,6	456,7	2.459,8	394,2	2.299,7	53,20	22,29	53,43	21,38	52,94	23,35
2015	750,9	4.305,2	404,2	2.155,2	346,7	2.150,0	48,35	20,15	48,67	18,76	47,99	21,76
2016	656,1	3.825,1	350,2	1.862,8	305,9	1.962,3	44,46	17,92	44,05	16,31	44,95	19,77
2017	578,2	3.338,7	319,4	1.586,4	258,8	1.752,3	38,66	15,72	39,63	13,96	37,52	17,74
2016												
I Trim.	670,1	4.121,3	356,8	2.021,1	313,4	2.100,0	46,50	19,28	45,67	17,66	47,49	21,14
II Trim.	692,8	3.881,9	369,4	1.880,2	323,4	2.001,8	46,48	18,15	45,83	16,47	47,26	20,08
III Trim.	647,4	3.673,4	344,0	1.785,5	303,4	1.888,0	41,94	17,24	41,95	15,63	41,94	19,10
IV Trim.	613,9	3.623,7	330,7	1.764,5	283,2	1.859,5	42,92	17,00	42,75	15,49	43,11	18,74
2017												
I Trim.	591,8	3.663,3	328,2	1.762,5	263,6	1.900,9	41,66	17,22	42,58	15,50	40,55	19,19
II Trim.	583,8	3.330,5	322,5	1.578,8	261,3	1.751,7	39,53	15,67	40,65	13,89	38,24	17,72
III Trim.	579,1	3.152,6	328,1	1.482,6	251,1	1.670,1	35,97	14,89	37,44	13,06	34,22	17,01
IV Trim.	558,2	3.208,5	298,9	1.521,8	259,3	1.686,6	37,47	15,08	37,84	13,38	37,05	17,03
2018												
I Trim.	515,2	3.280,7	293,9	1.546,8	221,3	1.734,0	36,34	15,44	37,97	13,63	27,66	17,51
En miles							En porcentaje					
2017												
I Trim.	-22,1	39,6	-2,5	-2,0	-19,6	41,4						
II Trim.	-8,0	-332,8	-5,7	-183,7	-2,3	-149,2						
III Trim.	-4,7	-177,9	5,6	-96,2	-10,2	-81,6						
IV Trim.	-20,9	55,9	-29,2	39,2	8,2	16,5						
2018												
I Trim.	-43,0	72,2	-5,0	25,0	-38,0	47,4						
Variaciones con respecto al trimestre anterior												
En porcentaje							En puntos porcentuales					
2017												
I Trim.	-3,6	1,1	-0,8	-0,1	-6,9	2,2	-1,26	0,22	-0,17	0,01	-2,56	0,45
II Trim.	-1,4	-9,1	-1,7	-10,4	-0,9	-7,8	-2,13	-1,55	-1,93	-1,61	-2,31	-1,47
III Trim.	-0,8	-5,3	1,7	-6,1	-3,9	-4,7	-3,56	-0,78	-3,21	-0,83	-4,02	-0,71
IV Trim.	-3,6	1,8	-8,9	2,6	3,3	1,0	1,50	0,19	0,40	0,32	2,83	0,02
2018												
I Trim.	-7,7	2,3	-1,7	1,6	-14,7	2,8	-1,13	0,36	0,13	0,25	-9,39	0,48
Variaciones con respecto a igual período del año anterior												
En miles							En porcentaje					
2005	-37,6	-262,4	-21,2	-86,0	-16,3	-176,4						
2006	-50,2	-42,5	-30,5	-50,9	-19,7	8,4						
2007	-0,2	5,5	2,2	23,7	-2,4	-18,3						
2008	149,8	600,0	107,7	385,5	42,1	214,5						
2009	252,1	1.305,6	163,0	816,9	89,0	488,7						
2010	11,5	475,1	1,0	235,1	10,5	239,9						
2011	36,2	336,4	12,7	157,5	23,5	178,9						
2012	61,9	736,5	23,7	401,8	38,2	334,7						
2013	-5,0	245,1	-1,8	76,0	-3,2	169,1						
2014	-100,3	-340,5	-58,7	-230,5	-41,6	-110,1						
2015	-99,9	-454,4	-52,5	-304,6	-47,5	-149,7						
2016	-94,8	-480,1	-53,9	-292,3	-40,9	-187,7						
2017	-77,8	-486,4	-30,8	-276,4	-47,0	-210,0						
2016												
I Trim.	-112,0	-541,4	-74,5	-349,9	-37,4	-191,7						
II Trim.	-74,4	-500,0	-43,1	-295,9	-31,3	-204,0						
III Trim.	-119,3	-410,7	-64,5	-264,8	-54,7	-145,7						
IV Trim.	-73,7	-468,3	-33,7	-258,7	-40,0	-209,3						
2017												
I Trim.	-78,3	-458,0	-28,6	-258,6	-49,8	-199,1						
II Trim.	-109,0	-551,4	-46,9	-301,4	-62,1	-250,1						
III Trim.	-68,3	-520,8	-15,9	-302,9	-52,3	-217,9						
IV Trim.	-55,7	-415,2	-31,8	-242,7	-23,9	-172,9						
2018												
I Trim.	-76,6	-382,6	-34,3	-215,7	-42,3	-166,9						
En porcentaje							En puntos porcentuales					
2005	-7,1	-15,4	-8,2	-11,8	-6,0	-18,2	-2,35	-1,75	-2,01	-1,00	-2,89	-2,84
2006	-10,1	-3,0	-12,9	-7,9	-7,6	1,1	-1,75	-0,49	-1,72	-0,60	-1,90	-0,40
2007	0,0	0,4	1,1	4,0	-1,0	-2,3	0,19	-0,22	0,21	0,07	0,22	-0,67
2008	33,7	42,8	51,6	62,4	17,8	27,4	6,37	2,67	8,39	3,15	3,79	1,98
2009	42,4	65,2	51,5	81,5	32,0	48,9	13,29	6,05	15,48	6,91	10,59	4,88
2010	1,4	14,4	0,2	12,9	2,9	16,1	3,75	2,03	4,00	1,93	3,51	2,13
2011	4,2	8,9	2,6	7,7	6,2	10,4	4,72	1,40	5,09	1,34	4,39	1,45
2012	6,9	17,9	4,8	18,2	9,5	17,6	6,67	3,28	5,97	3,49	7,46	3,02
2013	-0,5	5,0	-0,3	2,9	-0,7	7,5	2,59	1,31	2,07	0,99	3,16	1,67
2014	-10,5	-6,7	-11,4	-8,6	-9,5	-4,6	-2,28	-1,46	-2,80	-1,80	-1,68	-1,06
2015	-11,7	-9,5	-11,5	-12,4	-6,5	-4,8	-4,85	-2,14	-4,77	-2,63	-4,95	-1,58
2016	-12,6	-11,2	-13,3	-13,6	-11,8	-8,7	-3,89	-2,23	-4,62	-2,44	-3,04	-2,00
2017	-11,9	-12,7	-8,8	-14,8	-15,4	-10,7	-5,80	-2,20	-4,42	-2,36	-7,44	-2,03
2016												
I Trim.	-14,3	-11,6	-17,3	-14,8	-10,7	-8,4	-4,86	-2,53	-6,89	-2,95	-2,47	-2,07
II Trim.	-9,7	-11,4	-10,4	-13,6	-8,8	-9,2	-2,73	-2,27	-4,22	-2,41	-1,02	-2,13
III Trim.	-15,6	-10,1	-15,8	-12,9	-15,3	-7,2	-4,64	-1,98	-4,70	-2,23	-4,55	-1,71
IV Trim.	-10,7	-11,4	-9,2	-12,8	-12,4	-10,1	-3,33	-2,13	-2,65	-2,18	-4,13	-2,08
2017												
I Trim.	-11,7	-11,1	-8,0	-12,8	-15,9	-9,5	-4,84	-2,06	-3,09	-2,16	-6,94	-1,95
II Trim.	-15,7	-14,2	-12,7	-16,0	-19,2	-12,5	-6,95	-2,48	-5,18	-2,58	-9,02	-2,36
III Trim.	-10,5	-14,2	-4,6	-17,0	-17,2	-11,5						

4.3. BIS-PARADOS Y TASAS DE PARO DE JÓVENES Y ADULTOS SEGÚN SEXO (*) (**)

PERIODO	PARADOS						TASAS DE PARO					
	Ambos sexos			Mujeres			Ambos sexos			Mujeres		
	Jóvenes 16 a 29	Adultos 30 y más	Jóvenes 16 a 29	Adultos 30 y más	Jóvenes 16 a 29	Adultos 30 y más	Jóvenes 16 a 29	Adultos 30 y más	Jóvenes 16 a 29	Adultos 30 y más	Jóvenes 16 a 29	Adultos 30 y más
Valores del periodo												
En miles												
1999	1.281,0	1.441,2	538,9	619,4	742,1	821,9	24,45	11,84	18,69	8,04	31,49	18,41
2000	1.137,4	1.359,0	476,7	560,7	660,6	798,3	21,33	10,73	16,26	7,07	27,54	16,83
2001	1.077,4	1.307,2	464,8	539,8	612,6	767,3	19,81	9,98	15,41	6,63	25,30	15,49
2001	881,8	1.022,6	386,6	441,5	495,2	581,1	16,82	7,98	13,15	5,49	21,49	12,19
2002	973,1	1.198,0	435,6	506,6	537,6	691,4	17,86	8,94	14,33	6,15	22,30	13,39
2003	999,1	1.268,1	454,7	540,6	544,4	727,5	17,93	9,02	14,72	6,32	21,93	13,21
2004	942,2	1.291,4	435,7	553,5	506,4	737,9	16,84	8,81	14,07	6,29	20,27	12,60
2005	846,4	1.087,1	395,3	486,7	451,1	600,5	14,80	7,12	12,53	5,34	17,59	9,75
2006	767,2	1.073,7	344,4	456,2	422,8	617,6	13,49	6,74	11,08	4,86	16,41	9,43
2007	729,6	1.116,6	337,4	489,1	392,3	627,5	12,94	6,71	10,92	5,04	15,40	9,04
2008	1.012,1	1.583,8	539,6	780,1	472,6	803,7	18,20	9,12	17,95	7,78	18,51	10,94
2009	1.499,4	2.654,2	850,1	1.449,5	649,2	1.204,8	28,56	14,86	30,21	14,32	26,65	15,58
2010	1.566,6	3.073,6	867,8	1.667,9	698,8	1.405,6	31,73	16,82	33,28	16,25	30,00	17,55
2011	1.607,7	3.405,0	877,2	1.828,8	730,5	1.576,3	34,60	18,27	36,04	17,69	33,02	19,00
2012	1.770,3	4.040,8	965,3	2.166,1	805,0	1.874,7	40,30	21,39	42,08	20,92	38,37	21,96
2013	1.762,7	4.288,4	947,3	2.258,3	815,4	2.030,1	42,43	22,70	43,66	21,99	41,09	23,55
2014	1.554,7	4.055,7	821,2	2.095,3	733,5	1.960,4	39,66	21,47	40,15	20,48	39,12	22,63
2015	1.380,1	3.676,0	731,6	1.827,7	648,5	1.848,2	36,69	19,34	37,25	17,80	36,09	21,15
2016	1.204,0	3.273,5	621,4	1.590,0	582,6	1.683,6	33,29	17,19	32,86	15,54	33,77	19,11
2017	1.063,1	2.853,9	556,4	1.349,5	506,8	1.504,4	29,47	15,06	29,50	13,26	29,43	17,15
2016												
I Trim.	1.279,2	3.503,3	661,3	1.712,9	618,0	1.790,2	35,67	18,36	35,19	16,70	36,20	20,30
II Trim.	1.249,6	3.319,1	648,4	1.598,2	601,2	1.721,0	34,40	17,40	34,10	15,63	34,73	19,45
III Trim.	1.162,4	3.158,4	593,7	1.535,8	568,7	1.622,7	31,46	16,64	30,83	15,03	32,14	18,51
IV Trim.	1.124,6	3.113,0	582,2	1.513,0	542,4	1.600,3	31,65	16,37	31,31	14,82	32,02	18,16
2017												
I Trim.	1.112,7	3.142,4	586,2	1.504,5	526,5	1.638,0	31,58	16,54	31,76	14,77	31,39	18,60
II Trim.	1.069,6	2.844,7	559,2	1.342,1	510,5	1.502,5	29,72	15,01	29,82	13,19	29,62	17,13
III Trim.	1.055,7	2.676,0	555,9	1.254,8	499,9	1.421,3	28,32	14,19	28,37	12,35	28,27	16,33
IV Trim.	1.014,4	2.752,3	524,2	1.296,5	490,2	1.455,7	28,24	14,50	28,05	12,73	28,46	16,53
2018												
I Trim.	987,7	2.808,2	525,6	1.315,1	462,1	1.493,2	28,06	14,81	28,43	12,94	27,66	16,97
Variaciones con respecto al trimestre anterior												
En miles												
2017												
I Trim.	-11,9	29,4	4,0	-8,5	-15,9	37,7						
II Trim.	-43,1	-297,7	-27,0	-162,4	-16,0	-135,5						
III Trim.	-13,9	-168,7	-3,3	-87,3	-10,6	-81,2						
IV Trim.	-41,3	76,3	-31,7	41,7	-9,7	34,4						
2018												
I Trim.	-26,7	55,9	1,4	18,6	-28,1	37,5						
Variaciones con respecto al trimestre anterior												
En porcentaje						En puntos porcentuales						
2017												
I Trim.	-1,1	0,9	0,7	-0,6	-2,9	2,4	-0,1	0,2	0,5	-0,1	-0,6	0,4
II Trim.	-3,9	-9,5	-4,6	-10,8	-3,0	-8,3	-1,9	-1,5	-1,9	-1,6	-1,8	-1,5
III Trim.	-1,3	-5,9	-0,6	-6,5	-2,1	-5,4	-1,4	-0,8	-1,5	-0,8	-1,3	-0,8
IV Trim.	-3,9	2,9	-5,7	3,3	-1,9	2,4	-0,1	0,3	-0,3	0,4	0,2	0,2
2018												
I Trim.	-2,6	2,0	0,3	1,4	-5,7	2,6	-0,2	0,3	0,4	0,2	-0,8	0,4
Variaciones con respecto a igual periodo del año anterior												
En miles												
2005	-95,7	-204,3	-40,4	-66,8	-55,3	-137,4						
2006	-79,3	-13,4	-50,9	-30,4	-28,3	17,1						
2007	-37,6	42,8	-7,0	32,9	-30,5	9,9						
2008	282,5	467,3	202,2	291,0	80,4	176,2						
2009	487,2	1.070,4	310,5	669,4	176,6	401,1						
2010	67,3	419,4	17,7	218,4	49,6	200,8						
2011	41,1	331,5	9,3	160,9	31,7	170,7						
2012	162,6	635,8	88,1	337,4	74,5	298,4						
2013	-7,6	247,7	-18,0	92,2	10,4	155,5						
2014	-208,1	-232,7	-126,1	-163,1	-81,9	-69,7						
2015	-174,6	-379,8	-89,6	-267,5	-85,0	-112,2						
2016	-176,2	-402,5	-110,2	-237,8	-65,9	-164,7						
2017	-140,9	-419,6	-65,0	-240,5	-75,8	-179,2						
2016												
I Trim.	-181,1	-481,2	-117,8	-310,3	-63,2	-171,1						
II Trim.	-145,8	-434,6	-90,8	-251,2	-55,0	-183,3						
III Trim.	-215,6	-314,4	-129,4	-199,9	-86,1	-114,3						
IV Trim.	-162,2	-379,8	-102,8	-189,6	-59,4	-189,9						
2017												
I Trim.	-166,5	-360,9	-75,1	-208,4	-91,5	-152,2						
II Trim.	-180,0	-474,4	-89,2	-256,1	-90,7	-218,5						
III Trim.	-106,7	-482,4	-37,8	-281,0	-68,8	-201,4						
IV Trim.	-110,2	-360,7	-58,0	-216,5	-52,2	-144,6						
2018												
I Trim.	-125,0	-334,2	-60,6	-189,4	-64,4	-144,8						
Variaciones con respecto a igual periodo del año anterior												
En porcentaje						En puntos porcentuales						
2005	-10,2	-15,8	-9,3	-12,1	-10,9	-18,6	-2,04	-1,69	-1,54	-0,94	-2,68	-2,85
2006	-9,4	-1,2	-12,9	-6,3	-6,3	2,8	-1,30	-0,38	-1,45	-0,49	-1,17	-0,32
2007	-4,9	4,0	-2,0	7,2	-7,2	1,6	-0,55	-0,03	-0,16	0,18	-1,01	-0,39
2008	38,7	41,8	59,9	59,5	20,5	28,1	5,26	2,41	7,03	2,74	3,11	1,90
2009	48,1	67,6	57,5	85,8	37,4	49,9	10,36	5,75	12,26	6,54	8,14	4,64
2010	4,5	15,8	2,1	15,1	7,6	16,7	3,17	1,96	3,08	1,94	3,34	1,97
2011	2,6	10,8	1,1	9,6	4,5	12,1	2,87	1,45	2,75	1,44	3,02	1,45
2012	10,1	18,7	10,0	18,4	10,2	18,9	5,70	3,12	6,04	3,23	5,35	2,96
2013	-0,4	6,1	-1,9	4,3	1,3	8,3	2,12	1,31	1,58	1,07	2,72	1,58
2014	-11,8	-5,4	-13,3	-7,2	-10,0	-3,4	-2,77	-1,23	-3,50	-1,51	-1,97	-0,91
2015	-11,2	-9,4	-10,9	-12,8	-11,6	-5,7	-2,96	-2,13	-2,90	-2,68	-3,03	-1,48
2016	-12,8	-10,9	-15,1	-13,0	-10,2	-8,9	-3,40	-2,15	-4,39	-2,26	-2,32	-2,04
2017	-11,7	-12,8	-10,5	-15,1	-13,0	-10,6	-3,83	-2,13	-3,36	-2,28	-4,34	-1,96
2016												
I Trim.	-12,4	-12,1	-15,1	-15,3	-9,3	-8,7	-3,1	-2,6	-4,2	-3,0	-1,8	-2,2
II Trim.	-10,4	-11,6	-12,3	-13,6	-8,4	-9,6	-2,6	-2,3	-3,7	-2,3	-1,4	-2,2
III Trim.	-15,6	-9,1	-17,9	-11,5	-13,1	-6,6	-4,4	-1,7	-5,2	-1,9	-3,6	-1,6
IV Trim.	-12,6	-10,9	-15,0	-11,1	-9,9	-10,6	-3,5	-2,0	-4,5	-1,8	-2,4	-2,2
2017												
I Trim.	-13,0	-10,3	-11,4	-12,2	-14,8	-8,5	-4,1	-1,8	-3,4	-1,9	-4,8	-1,7
II Trim.	-14,4	-14,3	-13,8	-16,0	-15,1	-12,7	-4,7	-2,4	-4,3	-2,4	-5,1	-2,3
III Trim.	-9,2	-15,3	-6,4	-18,3	-12,1	-12,4	-3,1	-2,4	-2,5	-3,9	-3,9	-2,2
IV Trim.	-9,8	-11,6	-10,0	-14,3	-9,6	-9,0	-3,4	-1,9	-3,3	-2,1	-3,6	-1,6
2018												
I Trim.	-11,2	-10,6	-10,3	-12,6	-12,2	-8,8	-3,5	-1,7	-3,3	-1,8	-3,7	-1,6

(*) Los datos referidos a 2001 se han obtenido sin aplicar y aplicando la nueva definición de paro, datos sin sombrear y sombreados, respectivamente.

(**) Los datos 2002/2013 corresponden a la serie revisada incorporando la nueva base poblacional de la EPA actualizada con las nuevas estimaciones de población y hogares derivadas del Censo de Población y Viviendas de 2011, en sustitución de la basada en el Censo 2001.

FUENTE: INE. EPA

A-INF TRIM(4.3.BIS.tasparjovadul

Gráfico 26.- Tasas de paro de jóvenes y adultos

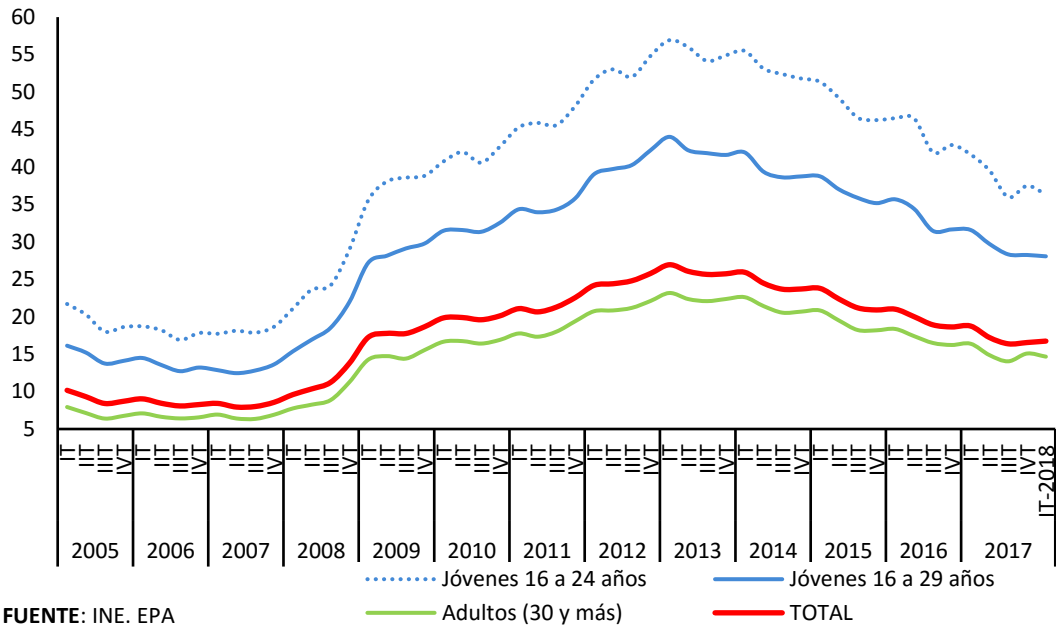

4.4.- PARADOS SEGÚN NIVEL DE ESTUDIOS Y SEXO CNED-2014

	VALORES ABSOLUTOS (en miles)			DISTRIBUCIONES PORCENTUALES			VARIACIONES T.I.18 - T.IV.17		VARIACIONES ANUALES						TASAS DE PARO		
	T.I.16	T.I.17	T.I.18	T.I.16	T.I.17	T.I.18	Miles	%	Miles			%			T.I.16	T.I.17	T.I.18
									T.I.16	T.I.17	T.I.18	T.I.16	T.I.17	T.I.18			
AMBOS SEXOS	4.791,4	4.255,0	3.796,1	100,0	100,00	100,00	29,5	0,8	-653,2	-536,4	-458,9	-12,0	-11,2	-10,8	21,00	18,75	16,74
Analfabetos	34,0	31,1	26,7	0,7	0,73	0,70	-1,6	-5,7	-13,0	-2,9	-4,4	-27,7	-8,5	-14,1	40,48	39,72	45,96
Estudios primarios incompletos	122,2	107,5	111,6	2,6	2,53	2,94	16,8	17,7	-18,2	-14,7	4,1	-13,0	-12,0	3,8	37,86	37,69	36,36
Educación primaria	545,2	442,1	374,4	11,4	10,39	9,86	-4,1	-1,1	-71,0	-103,1	-67,7	-11,5	-18,9	-15,3	36,36	31,78	28,80
Primera etapa de educación secundaria y similar	1.912,9	1.738,5	1.520,9	39,9	40,86	40,06	23,4	1,6	-263,6	-174,4	-217,6	-12,1	-9,1	-12,5	28,02	25,64	22,79
Segunda etapa de educación secundaria, con orientación general	604,8	553,9	541,0	12,6	13,02	14,25	20,4	3,9	-104,0	-50,9	-12,9	-14,7	-8,4	-2,3	19,27	17,35	17,22
Segunda etapa de educación secundaria con orientación profesional (incluye educación postsecundaria no superior)	515,8	428,2	388,7	10,8	10,06	10,24	-6,9	-1,7	-39,8	-87,6	-39,5	-7,2	-17,0	-9,2	22,74	19,38	17,22
Educación superior	1.056,6	953,7	832,8	22,1	22,41	21,94	-18,6	-2,2	-143,5	-102,9	-120,9	-12,0	-9,7	-12,7	12,17	10,89	9,32
HOMBRES	2.377,9	2.090,6	1.840,8	100,0	100,00	100,00	20,2	1,1	-424,3	-287,3	-249,8	-15,1	-12,1	-11,9	19,45	17,22	15,18
Analfabetos	13,2	14,5	12,7	0,6	0,69	0,69	0,5	4,1	-9,9	1,3	-1,8	-42,9	9,8	-12,4	30,99	32,37	34,99
Estudios primarios incompletos	72,5	61,8	66,6	3,0	2,96	3,62	5,3	8,6	-13,4	-10,7	4,8	-15,6	-14,8	7,8	35,87	35,74	36,69
Educación primaria	325,6	260,7	203,5	13,7	12,47	11,05	-8,4	-4,0	-42,1	-64,9	-57,2	-11,4	-19,9	-21,9	35,87	30,71	26,21
Primera etapa de educación secundaria y similar	1.038,1	935,1	791,5	43,7	44,73	43,00	4,5	0,6	-178,9	-103,0	-143,6	-14,7	-9,9	-15,4	25,29	23,04	19,71
Segunda etapa de educación secundaria, con orientación general	279,7	247,3	247,7	11,8	11,83	13,46	17,9	7,8	-64,6	-32,4	0,4	-18,8	-11,6	0,2	16,41	14,58	14,92
Segunda etapa de educación secundaria con orientación profesional (incluye educación postsecundaria no superior)	225,1	195,0	178,1	9,5	9,33	9,68	3,1	1,8	-43,5	-30,1	-16,9	-16,2	-13,4	-8,7	19,33	16,81	15,09
Educación superior	423,9	376,3	340,6	17,8	18,00	18,50	-2,7	-0,8	-71,7	-47,6	-35,7	-14,5	-11,2	-9,5	10,34	9,05	7,97
MUJERES	2.413,5	2.164,4	1.955,3	100,0	100,00	100,00	9,2	0,5	-228,9	-249,1	-209,1	-8,7	-10,3	-9,7	22,78	20,51	18,54
Analfabetos	20,8	16,6	14,0	0,9	0,77	0,72	-2,1	-13,0	-3,2	-4,2	-2,6	-13,3	-20,2	-15,7	50,24	49,55	64,22
Estudios primarios incompletos	49,6	45,7	45,0	2,1	2,11	2,30	11,5	34,3	-4,9	-3,9	-0,7	-9,0	-7,9	-1,5	41,13	40,69	35,89
Educación primaria	219,6	181,3	170,9	9,1	8,38	8,74	4,4	2,6	-28,9	-38,3	-10,4	-11,6	-17,4	-5,7	37,11	33,44	32,65
Primera etapa de educación secundaria y similar	874,8	803,4	729,4	36,2	37,12	37,30	19,0	2,7	-84,7	-71,4	-74,0	-8,8	-8,2	-9,2	32,13	29,52	27,43
Segunda etapa de educación secundaria, con orientación general	325,0	306,6	293,3	13,5	14,17	15,00	2,4	0,8	-39,5	-18,4	-13,3	-10,8	-5,7	-4,3	22,66	20,49	19,79
Segunda etapa de educación secundaria con orientación profesional (incluye educación postsecundaria no superior)	290,7	233,4	210,6	12,0	10,78	10,77	-9,9	-4,5	3,8	-57,3	-22,8	1,3	-19,7	-9,8	26,34	22,25	19,55
Educación superior	632,7	577,4	492,3	26,2	26,68	25,18	-15,7	-3,1	-71,8	-55,3	-85,1	-10,2	-8,7	-14,7	13,81	12,55	10,57

FUENTE: INE. EPA
A-INF TRIM\4.4.PARNESTX

Gráfico 27.- Tasas de Paro según nivel de estudios

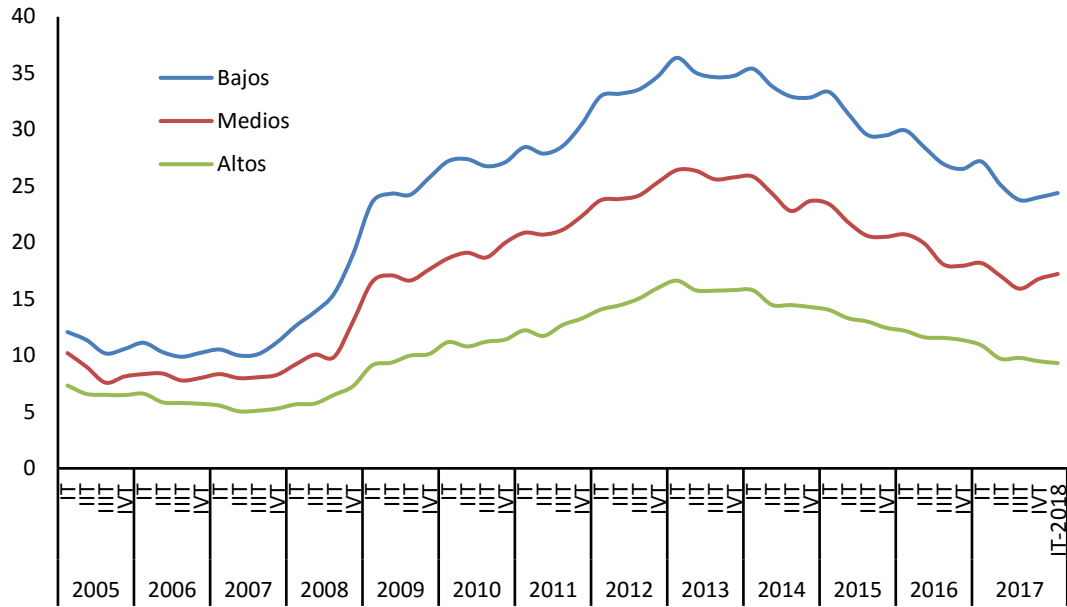

FUENTE: INE. EPA

A-INF TRIM\4.4.PARNESTSX

4.5.- PARADOS POR SECTORES DE PROCEDENCIA (*) (**)													
PERIODO	TOTAL	AGRARIO	NO AGRARIO				NO CLASIF.	AGRARIO	NO AGRARIO				NO CLASIF.
			TOTAL	INDUSTRIA	CONSTRUC.	SERVICIOS			TOTAL	INDUSTRIA	CONSTRUC.	SERVICIOS	
Valores absolutos en miles													
En porcentaje del total de parados													
1999	2.722,2	215,7	1.362,3	238,8	201,8	921,8	1.144,2	7,9	50,0	8,8	7,4	33,9	42,0
2000	2.496,4	216,3	1.326,1	223,3	197,7	905,1	954,0	8,7	53,1	8,9	7,9	36,3	38,2
2001	2.384,5	201,5	1.379,4	247,1	214,8	917,5	803,6	8,5	57,8	10,4	9,0	38,5	33,7
2001	1.904,4	162,0	1.139,1	206,1	179,1	754,0	603,2	8,5	59,8	10,8	9,4	39,6	31,7
2002	2.171,1	153,8	1.054,8	186,0	177,7	691,1	962,6	7,1	48,6	8,6	8,2	31,8	44,3
2003	2.267,2	160,1	1.101,2	191,3	175,5	734,4	1.005,8	7,1	48,6	8,4	7,7	32,4	44,4
2004	2.233,5	161,2	1.128,8	190,6	175,1	763,1	943,5	7,2	50,5	8,5	7,8	34,2	42,2
2005	1.933,6	110,0	1.002,3	164,8	153,9	683,7	821,3	5,7	51,8	8,5	8,0	35,3	42,5
2006	1.840,9	90,7	1.020,1	147,9	161,6	710,6	730,2	4,9	55,4	8,0	8,8	38,6	39,7
2007	1.846,2	98,2	1.043,7	136,8	184,0	722,9	704,4	5,3	56,5	7,4	9,9	39,2	38,2
2008 CNAE-1993	2.595,9	137,7	1.588,5	215,3	416,1	957,2	869,7	5,3	61,0	8,2	15,8	37,0	33,6
2008 CNAE-2009	2.595,9	132,3	1.594,0	213,1	422,1	958,7	869,7	5,1	61,2	8,1	16,0	37,1	33,6
2009	4.153,6	193,5	2.468,3	366,6	662,7	1.439,0	1.491,8	4,7	59,5	8,8	16,0	34,7	35,8
2010	4.640,2	215,5	2.214,8	266,1	501,9	1.446,8	2.209,9	4,6	47,7	5,7	10,8	31,2	47,6
2011	5.012,7	230,5	2.201,2	242,0	440,6	1.518,6	2.581,1	4,6	43,9	4,8	8,8	30,3	51,5
2012	5.811,0	277,7	2.464,9	315,0	429,4	1.720,5	3.068,5	4,8	42,5	5,4	7,4	29,6	52,8
2013	6.051,1	273,9	2.302,6	280,5	337,4	1.684,7	3.474,6	4,5	38,0	4,6	5,6	27,8	57,5
2014	5.610,4	265,1	1.958,0	219,4	253,7	1.484,9	3.387,4	4,7	34,9	3,9	4,5	26,4	60,4
2015	5.056,0	253,6	1.772,2	182,6	207,3	1.382,3	3.030,3	5,0	35,1	3,6	4,1	27,4	59,9
2016	4.481,2	242,2	1.689,2	177,6	182,7	1.329,0	2.549,7	5,4	37,7	4,0	4,1	29,7	56,9
2017	3.916,9	214,5	1.585,7	171,2	150,3	1.264,3	2.116,8	5,5	40,5	4,4	3,8	32,3	54,1
2016													
I Trim.	4.791,4	259,2	1.838,4	185,2	206,8	1.446,4	2.693,9	5,4	38,4	3,9	4,3	30,2	56,2
II Trim.	4.574,7	251,7	1.696,1	181,4	177,9	1.336,8	2.626,8	5,5	37,1	4,0	3,9	29,2	57,4
III Trim.	4.320,8	240,4	1.578,6	170,0	173,9	1.234,7	2.501,7	5,6	36,5	3,9	4,0	28,6	57,9
IV Trim.	4.237,8	217,5	1.643,8	173,9	172,0	1.297,9	2.376,5	5,1	38,8	4,1	4,1	30,6	56,1
2017													
I Trim.	4.255,0	217,8	1.761,7	183,3	175,7	1.402,7	2.275,5	5,1	41,4	4,3	4,1	33,0	53,5
II Trim.	3.914,3	206,0	1.566,6	171,5	136,4	1.258,7	2.141,8	5,3	40,0	4,4	3,5	32,2	54,7
III Trim.	3.731,7	235,1	1.458,3	155,8	140,6	1.161,9	2.038,3	6,3	39,1	4,2	3,8	31,1	54,6
IV Trim.	3.766,7	199,0	1.556,2	174,2	148,3	1.233,7	2.011,6	5,3	41,3	4,6	3,9	32,8	53,4
2018													
I Trim.	3.796,1	206,5	1.662,3	182,7	154,6	1.325,0	1.927,2	5,4	43,8	4,8	4,1	34,9	50,8
Variaciones con respecto al trimestre anterior													
En miles													
2017													
I Trim.	17,2	0,3	117,9	9,4	3,7	104,8	-101,0						
II Trim.	-340,7	-11,8	-195,1	-11,8	-39,3	-144,0	-133,7						
III Trim.	-182,6	29,1	-108,3	-15,7	4,2	-96,8	-103,5						
IV Trim.	35,0	-36,1	97,9	18,4	7,7	71,8	-26,7						
2018													
I Trim.	29,4	7,5	106,1	8,5	6,3	91,3	-84,4						
Variaciones con respecto al trimestre anterior													
En porcentaje													
2017													
I Trim.	0,4	0,1	7,2	5,4	2,2	8,1	-4,2	0,0	2,6	0,2	0,1	2,3	-2,6
II Trim.	-8,0	-5,4	-11,1	-6,4	-22,4	-10,3	-5,9	0,1	-1,4	0,1	-0,6	-0,8	1,2
III Trim.	-4,7	14,1	-6,9	-9,2	3,1	-7,7	-4,8	1,0	-0,9	-0,2	0,3	-1,0	-0,1
IV Trim.	0,9	-15,4	6,7	11,8	5,5	6,2	-1,3	-1,0	2,2	0,4	0,2	1,6	-1,2
2018													
I Trim.	0,8	3,8	6,8	4,9	4,2	7,4	-4,2	0,2	2,5	0,2	0,1	2,2	-2,6
Variaciones con respecto a igual periodo del año anterior													
En miles													
2005	-300,0	-51,3	-126,5	-25,9	-21,1	-79,5	-122,2						
2006	-92,7	-19,3	17,7	-16,9	7,6	26,9	-91,1						
2007	5,3	7,5	23,6	-11,1	22,4	12,3	-25,8						
2008 CNAE-1993	749,8	39,5	544,9	78,4	232,1	234,4	165,4						
2009	1.557,6	61,2	874,4	153,5	240,6	480,3	622,1						
2010	486,6	22,0	-253,6	-100,5	-160,9	7,8	718,1						
2011	372,5	15,0	-13,6	-24,1	-61,3	71,8	371,2						
2012	798,3	47,2	263,7	73,0	-11,2	201,9	487,4						
2013	240,1	-3,8	-162,3	-34,5	-92,0	-35,8	406,1						
2014	-440,7	-8,9	-344,7	-61,1	-83,7	-199,9	-87,2						
2015	-554,4	-11,5	-185,8	-36,9	-46,4	-102,6	-357,2						
2016	-574,8	-11,4	-82,9	-4,9	-24,7	-53,4	-480,5						
2017	-564,2	-27,7	-103,5	-6,4	-32,4	-64,7	-432,9						
2016													
I Trim.	-653,2	-21,9	-57,4	-22,7	-14,9	-19,8	-573,8						
II Trim.	-574,3	-0,5	-57,7	4,3	-26,1	-35,9	-516,2						
III Trim.	-530,0	-18,0	-100,9	-0,8	-22,0	-78,1	-411,2						
IV Trim.	-541,7	-5,1	-115,7	-0,5	-35,6	-79,6	-420,9						
2017													
I Trim.	-536,4	-41,4	-76,7	-1,9	-31,1	-43,7	-418,4						
II Trim.	-660,4	-45,7	-129,5	-9,9	-41,5	-78,1	-485,0						
III Trim.	-589,1	-5,3	-120,3	-14,2	-33,3	-72,8	-463,4						
IV Trim.	-471,1	-18,5	-87,6	0,3	-23,7	-64,2	-364,9						
2018													
I Trim.	-458,9	-11,3	-99,4	-0,6	-21,1	-77,7	-348,3						
Variaciones con respecto a igual periodo del año anterior en porcentaje													
En porcentaje													
2005	-13,4	-31,8	-11,2	-13,6	-12,1	-10,4	-13,0	-1,5	1,2	0,0	0,1	1,1	0,3
2006	-4,8	-17,6	1,8	-10,2	5,0	3,9	-11,1	-0,8	3,6	-0,5	0,8	3,3	-2,8
2007	0,3	8,3	2,3	-7,5	13,9	1,7	-3,5	0,4	1,1	-0,6	1,2	0,6	-1,5
2008 CNAE-1993	40,6	40,3	52,2	57,3	126,1	32,4	23,5	0,0	4,5	0,8	5,9	-2,1	-4,6
2009	60,0	46,2	54,9	72,0	57,0	50,1	71,5	-0,5	-1,7	0,7	0,0	-2,4	2,2
2010	11,7	11,4	-10,3	-27,4	-24,3	0,5	48,1	0,0	-11,8	-3,1	-5,2	-3,5	11,8
2011	8,0	7,0	-0,6	-9,1	-12,2	5,0	16,8	0,0	-3,8	-0,9	-2,0	-0,9	3,9
2012	15,9	20,5	12,0	30,2	-2,5	13,3	18,9	0,2	-1,5	0,6	-1,4	-0,7	1,3
2013	4,1	-1,4	-6,6	-11,0	-21,4	-2,1	13,2	-0,3	-4,4	-0,8	-1,8	-1,8	4,7
2014	-7,3	-3,2	-15,0	-21,8	-24,8	-11,9	-2,5	0,2	-3,2	-0,7	-1,1	-1,4	2,9
2015	-9,9	-4,3	-9,5	-16,8	-18,3	-6,9	-10,5	0,3	0,2	-0,3	-0,4	0,9	-0,5
2016	-11,4	-4,5	-4,7	-2,7	-11,9	-3,9	-15,9	0,4	2,6	0,0	2,3	3,0	-3,0
2017	-12,6	-11,4	-6,1	-3,6	-17,7	-4,9	-17,0	0,1	2,8	0,4	-0,2	2,6	-2,8
2016													
I Trim.	-12,0	-7,8	-3,0	-10,9	-6,7	-1,4	-17,6	0,2	3,5	0,0	0,2	3,3	-3,8
II Trim.	-11,2	-0,2	-3,3	2,4	-12,8	-2,6	-16,4	0,6	3,0	0,5	-0,1	2,6	-3,6
III Trim.	-10,9	-7,0	-6,0	-0,5	-11,2	-5,9	-14,1	0,2	1,9	0,4	0,0	1,5	-2,2
IV Trim.	-11,3	-2,3	-6,6	-0,3	-17,1	-5,8	-15,0	0,5	2,0	0,5	-0,3	1,8	-2,5
2017													
I Trim.	-11,2	-16,0	-4,2	-1,0	-15,0	-3,0	-15,5	-0,3	3,0	0,4	-0,2	2,8	-2,7
II Trim.	-14,4	-18,2	-7,6	-5,5	-23,3	-5,8	-18,5	-0,2	2,9	0,4	-0,4	2,9	-2,7
III Trim.	-13,6	-2,2	-7,6	-8,4	-19,1	-5,9	-18,5	0,7	2,5	0,2	-0,3	2,6	-3,3
IV Trim.	-11,8	-8,5	-5,3	0,2	-13,8	-4,9	-15,4	0,2	2,5	0,5	-0,1	2,1	-2,7
2018													
I Trim.	-10,1	-5,2	-5,6	-0,3	-12,0	-5,5	-15,3	0,3	2,4	0,5	-0,1	1,9	-2,7

(*) Los datos referidos a 2001 se han obtenido sin aplicar y aplicando la nueva definición de paro, datos sin sombrear y sombreados, respectivamente.

(**) Los datos 2002/2013 corresponden a la serie revisada incorporando la nueva base poblacional de la EPA actualizada con las nuevas estimaciones de población y hogares derivadas del Censo de Población y Viviendas de 2011, en sustitución de la basada en el Censo 2001.

FUENTE: INE. EPA

A-INF TRIM\4.5.PARSEAC

Gráfico 28.- Parados por sectores de procedencia (CNAE 93 hasta 2007 y CNAE 09 desde 2008)

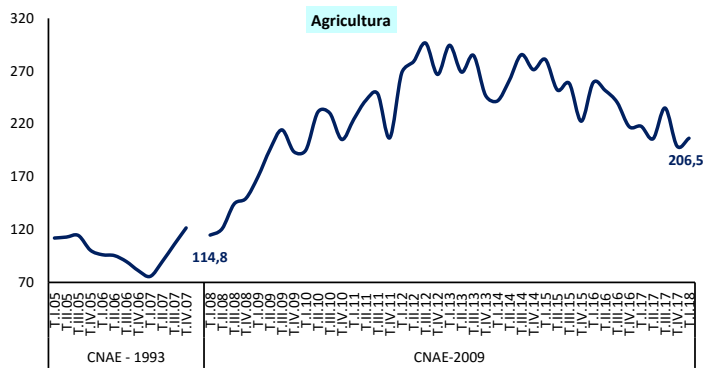

FUENTE INE. EPA

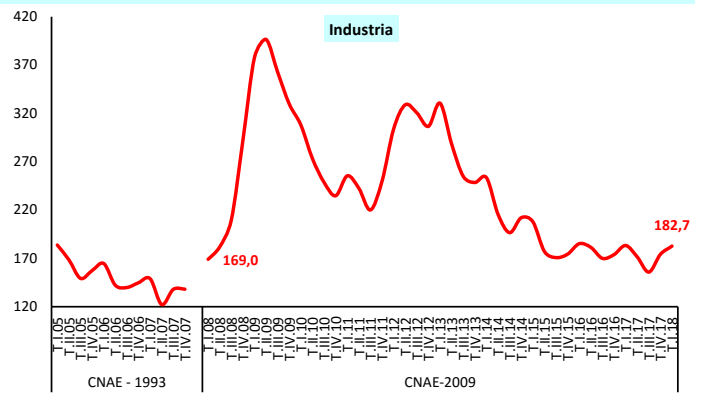

FUENTE: INE. EPA

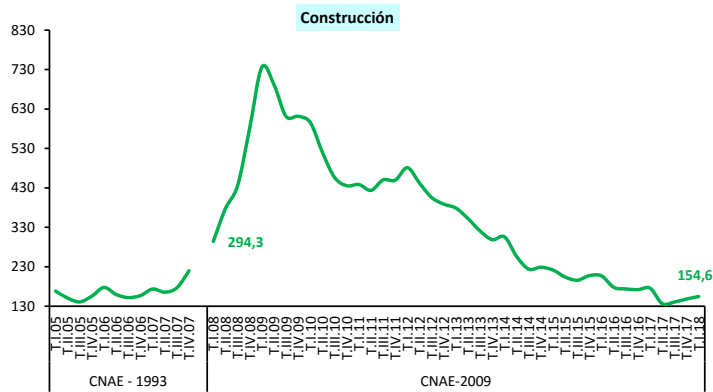

FUENTE: INE. EPA

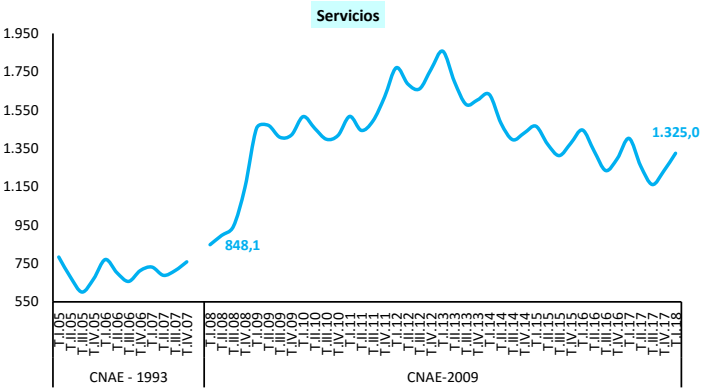

FUENTE: INE. EPA

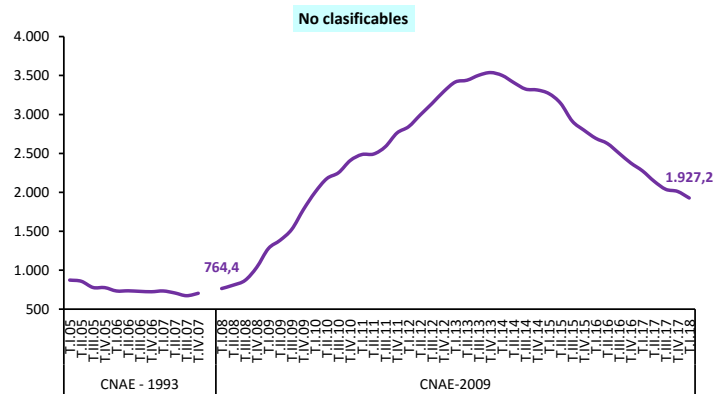

FUENTE: INE. EPA

4.6.- PARADOS CON MÁS DE 1 AÑO DE BÚSQUEDA DE EMPLEO Y HOGARES DONDE TODOS LOS ACTIVOS ESTÁN PARADOS U OCUPADOS

	VALORES DEL PERIODO												VARIACIONES						
	2015	2016					2017					2018	Medias Anuales			Trim. TI-18 / TIV-17	Anual TI-18 / TI-17		
	Media anual	T. I.	T. II.	T. III.	T. IV.	Media anual	T. I.	T. II.	T. III.	T. IV.	Media anual	T. I.	2015	2016	2017				
PLD "Por tiempo de búsqueda"																			
En miles	3.076,1	2.763,6	2.662,5	2.446,4	2.392,0	2.566,1	2.313,5	2.135,6	1.891,1	1.899,6	2.060,0	1.889,7	-389,9	-510,0	-506,2	-9,9	-423,8		
INCIDENCIA PLD "Por tiempo de búsqueda"																			
En % del paro total																			
TOTAL	60,8	57,7	58,2	56,6	56,4	57,2	54,4	54,6	50,7	50,4	52,5	49,8	-1,0	-3,6	-4,7	-0,7	-4,6		
SEXO																			
Hombres	60,4	56,4	56,4	55,6	55,4	56,0	53,1	53,7	50,1	49,5	51,6	48,5	-1,7	-4,4	-4,3	-1,1	-4,6		
Mujeres	61,3	58,9	59,9	57,7	57,4	58,5	55,6	55,3	51,2	51,3	53,4	51,0	-0,2	-2,8	-5,1	-0,3	-4,6		
EDAD																			
Jóvenes (16 a 24)	43,4	37,7	38,7	35,9	37,7	37,5	37,7	34,6	30,6	34,3	34,3	32,2	-5,8	-5,9	-3,2	-2,1	-5,5		
Adultos	63,9	60,9	61,7	60,3	59,6	60,6	57,1	58,1	54,4	53,2	55,7	52,5	-0,2	-3,2	-4,9	-0,7	-4,5		
DISTRIBUCIÓN PORCENTUAL DEL PLD "Por tiempo de búsqueda"																			
SEGÚN TIEMPO DE PERMANENCIA																			
De 1 año a 2 años	27,4	25,1	26,4	26,0	26,5	26,0	26,5	25,4	28,0	28,1	27,0	27,8	-3,8	-1,4	1,0	-0,3	1,3		
Más de 2 años	72,6	74,9	73,6	74,0	73,5	74,0	73,5	74,6	72,0	71,9	73,0	72,2	3,8	1,4	-1,0	0,3	-1,3		
SEGÚN SITUACIÓN ANTERIOR																			
Buscan su primer empleo	9,5	8,6	9,6	9,4	10,0	9,4	9,9	10,2	9,9	0,0	7,5	10,1	0,3	-0,1	-1,9	10,1	0,2		
Han trabajado antes	90,5	91,4	90,4	90,6	90,0	90,6	90,1	89,8	90,1	0,0	67,5	89,9	-0,3	0,1	-23,1	89,9	-0,2		
HOGARES (En miles)																			
Todos los activos son parados	1.644,9	1.611,3	1.493,2	1.438,5	1.388,0	1.482,8	1.394,6	1.278,0	1.194,5	1.210,3	1.269,3	1.241,9	-197,1	-162,1	-213,4	31,6	-152,7		
Todos los activos son ocupados	9.345,3	9.509,8	9.661,8	9.823,1	9.883,8	9.719,6	9.831,4	10.101,8	10.234,8	10.215,2	10.095,8	10.168,7	407,6	374,3	376,2	-46,6	337,3		

FUENTE: INE, EPA.

A-INF TRIM(4.6.PLD(16-24)

Gráfico 29.- Incidencia del PLD

"Por tiempo de búsqueda de empleo" s/Total Paro, por edad

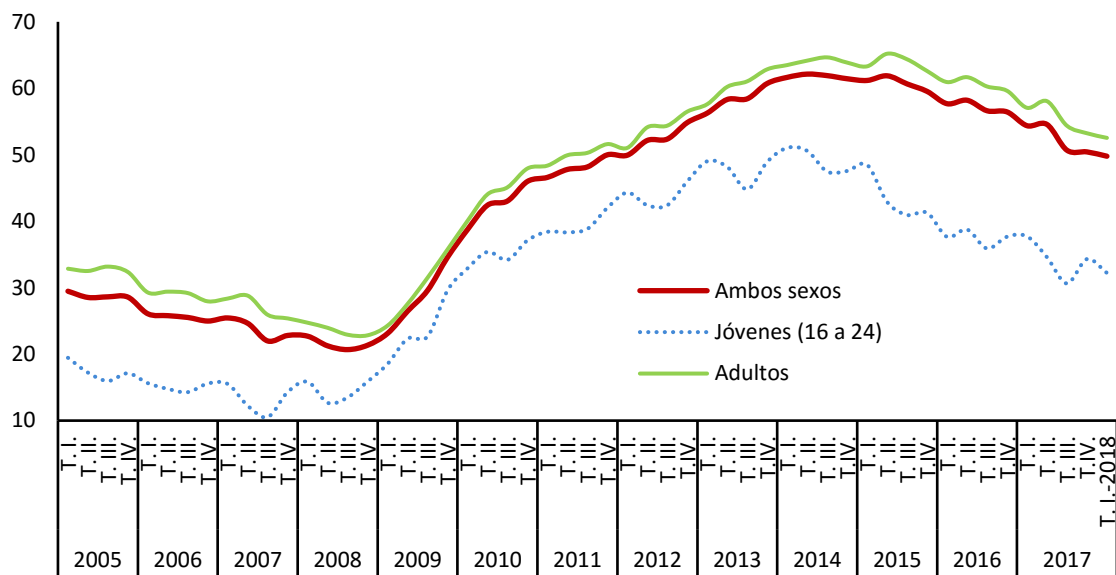

FUENTE: INE, EPA.

A-INF TRIM\4.6.PLD(16-24)

4.7.- PARADOS CON MÁS DE 1 AÑO DE BÚSQUEDA DE EMPLEO SEGÚN SUS CARACTERÍSTICAS PRINCIPALES. (*)

	VALORES DEL PERIODO												VARIACIONES					
	2015	2016					2017					2018	Medias Anuales			Trim.	Annual	
	Media anual	T. I.	T. II.	T. III.	T. IV.	Media anual	T. I.	T. II.	T. III.	T. IV.	Media anual	T. I.	2015	2016	2017	TI-18 / TIV-17	TI-18 / TI-17	
PLD "Por tiempo de búsqueda"																		
En miles	3.076,1	2.763,6	2.662,5	2.446,4	2.392,0	2.566,1	2.313,5	2.135,6	1.891,1	1.899,6	2.060,0	1.889,7	-389,9	-510,0	-506,2	-9,9	-423,8	
INCIDENCIA del PLD "Por tiempo de búsqueda"																		
En % del paro total																		
TOTAL	60,8	57,7	58,2	56,6	56,4	57,2	54,4	54,6	50,7	50,4	52,5	49,8	-1,0	-3,6	-4,7	-0,7	-4,6	
SEXO																		
-Hombres	60,4	56,4	56,4	55,6	55,4	56,0	53,1	53,7	50,1	49,5	51,6	48,5	-1,7	-4,4	-4,3	-1,1	-4,6	
-Mujeres	61,3	58,9	59,9	57,7	57,4	58,5	55,6	55,3	51,2	51,3	53,4	51,0	-0,2	-2,8	-5,1	-0,3	-4,6	
EDAD																		
-Jóvenes (16 a 29)	48,9	43,3	44,0	41,9	42,0	42,8	41,6	39,1	35,4	36,9	38,3	67,7	-3,2	-6,1	-4,5	30,7	26,0	
-Adultos	62,5	62,9	54,4	53,3	53,0	55,9	50,5	60,4	56,7	55,4	55,8	52,5	-3,0	-6,6	-0,2	-2,9	2,0	
DISTRIBUCIÓN PORCENTUAL DEL PLD "Por tiempo de búsqueda"																		
SEGÚN TIEMPO DE PERMANENCIA																		
-De 1 año a 2 años	27,4	25,1	26,4	26,0	26,5	26,0	26,5	25,4	28,0	28,1	27,0	27,8	-3,8	-1,4	1,0	-0,3	1,3	
-Más de 2 años	72,6	74,9	73,6	74,0	73,5	74,0	73,5	74,6	72,0	71,9	73,0	72,2	3,8	1,4	-1,0	0,3	-1,3	
SEGÚN SITUACIÓN ANTERIOR																		
-Buscan su primer empleo	9,5	8,6	9,6	9,4	10,0	9,4	9,9	10,2	9,9	10,2	10,0	10,1	0,2	-0,1	0,7	-0,1	0,2	
-Han trabajado antes	90,5	91,4	90,4	90,6	90,0	90,6	90,1	89,8	90,1	89,8	90,0	89,9	-0,2	0,1	-0,7	0,1	-0,2	

FUENTE: INE. EPA
A-INF TRIM\4.7.PLD(16-29)

4.8.- PARO REGISTRADO SEGÚN SEXO Y EDAD

PERIODO	AMBOS SEXOS				HOMBRES				MUJERES			
	TOTAL	16 a 24	25 a 44	45 y más	TOTAL	16 a 24	25 a 44	45 y más	TOTAL	16 a 24	25 a 44	45 y más
Valores absolutos en miles												
2001	1.930,2	293,9	1.096,1	540,2	771,5	110,9	387,0	273,6	1.158,7	182,9	709,1	266,6
2002	2.049,6	302,4	1.152,9	594,4	836,7	129,7	424,1	282,8	1.212,9	172,7	728,7	311,5
2003	2.096,9	302,4	1.161,9	632,6	851,1	134,9	423,3	292,9	1.245,7	167,5	738,6	339,7
2004	2.113,7	282,2	1.153,7	677,8	854,3	128,6	422,4	303,3	1.259,4	153,6	731,3	374,5
2005	2.069,9	268,6	1.101,5	699,7	818,0	124,2	397,1	296,8	1.251,8	144,4	704,4	403,0
2006	2.039,4	255,6	1.064,1	719,7	788,2	119,5	380,3	288,4	1.251,2	136,0	683,8	431,4
2007	2.039,0	238,6	1.046,1	754,4	791,8	114,9	382,7	294,2	1.247,0	124,1	663,0	460,1
2008	2.539,9	304,6	1.335,1	900,2	1.146,9	168,4	591,9	386,6	1.393,0	136,2	743,2	513,5
2009	3.644,0	440,9	1.990,7	1.212,5	1.832,9	255,1	996,4	581,5	1.811,1	185,9	994,3	630,9
2010	4.060,8	452,4	2.207,1	1.401,2	2.030,5	253,1	1.098,1	679,3	2.030,3	199,3	1.109,1	721,9
2011	4.257,2	455,3	2.253,8	1.548,1	2.103,3	247,6	1.098,3	757,3	2.153,9	207,6	1.155,5	790,8
2012	4.720,4	475,5	2.445,7	1.799,2	2.341,7	253,8	1.196,1	891,8	2.378,7	221,6	1.249,6	907,4
2013	4.845,3	446,1	2.432,9	1.966,3	2.375,7	234,9	1.168,3	972,4	2.469,6	211,2	1.264,5	993,9
2014	4.575,9	400,9	2.197,5	1.977,5	2.185,0	213,8	1.010,7	960,5	2.391,0	187,1	1.186,8	1.017,1
2015	4.232,1	364,3	1.947,5	1.920,4	1.943,5	188,5	862,7	892,3	2.288,7	175,8	1.084,8	1.028,1
2016	3.868,9	318,8	1.711,2	1.838,9	1.723,8	163,9	721,5	838,4	2.145,1	154,9	989,7	1.000,6
2017	3.507,7	279,5	1.497,8	1.730,5	1.503,1	142,4	601,4	759,3	2.004,7	137,1	896,4	971,2
2017												
May	3.461,1	268,1	1.466,9	1.726,1	1.478,7	136,5	585,1	757,1	1.982,4	131,5	881,8	969,1
Jun	3.362,8	250,9	1.415,9	1.696,1	1.423,7	129,2	557,1	737,5	1.939,1	121,7	858,7	958,6
Jul	3.335,9	253,2	1.404,7	1.678,0	1.407,6	129,4	549,8	728,4	1.928,3	123,8	854,9	949,6
Ago	3.382,3	257,9	1.436,0	1.688,4	1.431,4	130,1	564,7	736,7	1.950,9	127,8	871,4	951,7
Sep	3.410,2	288,4	1.434,0	1.687,8	1.439,5	144,6	562,9	731,9	1.970,7	143,8	871,1	955,9
Oct	3.467,0	297,5	1.465,9	1.703,6	1.465,4	149,4	579,1	736,9	2.001,6	148,1	886,8	966,8
Nov	3.474,3	291,5	1.475,4	1.707,4	1.465,7	146,9	583,5	735,3	2.008,6	144,6	891,9	972,1
Dic	3.412,8	268,4	1.447,9	1.696,5	1.459,7	136,7	584,6	738,4	1.953,1	131,7	863,3	958,0
2018												
Ene	3.476,5	267,8	1.490,7	1.718,1	1.475,5	136,4	595,1	744,0	2.001,0	131,4	895,5	974,1
Feb	3.470,2	276,1	1.481,6	1.712,5	1.472,4	141,0	591,2	740,2	1.997,9	135,2	890,5	972,2
Mar	3.422,6	274,4	1.450,6	1.697,6	1.454,1	140,7	579,3	734,1	1.968,4	133,6	871,3	963,5
Abr	3.335,9	266,9	1.398,9	1.670,1	1.399,0	135,9	548,5	714,6	1.936,9	131,0	850,4	955,5
May	3.252,1	257,1	1.352,7	1.642,3	1.347,1	130,1	521,5	695,5	1.905,0	127,0	831,2	946,8
Variaciones con respecto al mes anterior en miles												
2017												
May	-111,9	-12,1	-65,2	-34,7	-68,1	-7,1	-37,7	-23,3	-43,8	-5,0	-27,4	-11,4
Jun	-98,3	-17,2	-51,1	-30,1	-54,9	-7,3	-28,0	-19,6	-43,3	-9,8	-23,1	-10,4
Jul	-26,9	2,3	-11,1	-18,0	-16,1	0,2	-7,3	-9,0	-10,8	2,1	-3,8	-9,0
Ago	46,4	4,7	31,3	10,3	23,8	0,7	14,8	8,3	22,6	4,0	16,5	2,1
Sep	27,9	30,5	-2,0	-0,6	8,0	14,5	-1,7	-4,8	19,8	16,0	-0,3	4,2
Oct	56,8	9,1	31,9	15,9	25,9	4,7	16,2	5,0	30,9	4,3	15,7	10,9
Nov	7,3	-6,0	9,5	3,7	0,3	-2,5	4,4	-1,6	7,0	-3,5	5,2	5,3
Dic	-61,5	-23,1	-27,5	-10,9	-5,9	-10,1	1,1	3,1	-55,6	-12,9	-28,6	-14,0
2018												
Ene	63,7	-0,6	42,7	21,6	15,8	-0,3	10,5	5,5	48,0	-0,3	32,2	16,1
Feb	-6,3	8,3	-9,0	-5,6	-3,1	4,6	-4,0	-3,7	-3,2	3,8	-5,1	-1,9
Mar	-47,7	-1,8	-31,0	-14,9	-18,3	-0,2	-11,9	-6,1	-29,4	-1,6	-19,1	-8,8
Abr	-86,7	-7,5	-51,7	-27,5	-55,2	-4,9	-30,8	-19,5	-31,5	-2,6	-20,9	-8,0
May	-83,7	-9,8	-46,1	-27,8	-51,8	-5,8	-26,9	-19,1	-31,9	-4,0	-19,2	-8,7
Variaciones con respecto a igual periodo del año anterior en miles												
2005	-43,8	-13,6	-52,2	21,9	-36,3	-4,4	-25,3	-6,5	-7,6	-9,2	-26,9	28,5
2006	-30,5	-13,0	-37,4	20,0	-29,8	-4,7	-16,8	-8,4	-0,6	-8,4	-20,6	28,4
2007	-0,4	-17,0	-18,1	34,6	3,6	-4,6	2,4	5,8	-4,2	-12,0	-20,9	28,8
2008	500,9	66,1	289,0	145,8	355,1	53,5	209,2	92,4	146,0	12,1	80,3	53,4
2009	1.104,1	136,3	655,6	312,3	685,9	86,6	404,5	194,8	418,2	49,7	251,1	117,4
2010	416,7	11,5	216,5	188,7	197,6	-1,9	101,7	97,8	219,1	13,4	114,7	91,0
2011	196,4	2,8	46,6	146,9	72,8	-5,5	0,2	78,0	123,6	8,3	46,4	68,9
2012	463,2	20,2	191,9	251,1	238,5	6,2	97,8	134,5	224,8	14,0	94,1	116,7
2013	124,9	-29,4	-12,9	167,1	34,0	-18,9	-27,8	80,7	90,9	-10,5	14,9	86,5
2014	-269,4	-45,2	-235,4	11,2	-190,7	-21,1	-157,7	-12,0	-78,7	-24,1	-77,8	23,2
2015	-343,8	-36,7	-250,0	-57,2	-241,5	-25,3	-148,0	-68,2	-102,3	-11,4	-102,0	11,0
2016	-363,2	-45,5	-236,3	-81,4	-219,7	-24,6	-141,2	-53,9	-143,5	-20,9	-95,1	-27,5
2017	-361,2	-39,3	-213,4	-108,5	-220,7	-21,6	-120,1	-79,0	-140,5	-17,8	-93,3	-29,4
2017												
May	-430,3	-56,8	-249,7	-123,8	-257,9	-31,1	-139,0	-87,8	-172,4	-25,8	-110,7	-36,0
Jun	-404,2	-49,5	-232,7	-122,0	-242,0	-26,7	-129,0	-86,2	-162,3	-22,8	-103,7	-35,8
Jul	-347,1	-34,3	-203,3	-109,5	-209,1	-18,4	-112,0	-78,6	-138,1	-15,9	-91,2	-30,9
Ago	-315,2	-27,1	-186,6	-101,5	-192,9	-14,8	-103,8	-74,3	-122,3	-12,3	-82,8	-27,2
Sep	-310,1	-20,8	-188,7	-100,6	-189,0	-11,6	-104,2	-73,2	-121,1	-9,2	-84,5	-27,5
Oct	-298,0	-21,9	-176,6	-99,5	-186,4	-12,5	-99,6	-74,3	-111,5	-9,3	-77,0	-25,2
Nov	-315,5	-34,2	-179,8	-101,6	-198,2	-19,4	-102,5	-76,3	-117,3	-14,8	-77,4	-25,2
Dic	-290,2	-26,2	-166,9	-97,2	-182,6	-14,1	-95,6	-72,8	-107,6	-12,0	-71,2	-24,3
2018												
Ene	-283,7	-28,8	-158,6	-96,3	-179,9	-15,8	-91,2	-72,8	-103,8	-13,0	-67,4	-23,4
Feb	-280,6	-25,5	-157,2	-98,0	-174,6	-14,6	-88,5	-71,5	-106,0	-10,9	-68,6	-26,5
Mar	-279,8	-25,0	-155,9	-98,9	-161,8	-13,6	-81,5	-66,7	-117,9	-11,5	-74,3	-32,1
Abr	-237,2	-13,2	-133,2	-90,8	-147,8	-7,7	-74,4	-65,7	-89,3	-5,5	-58,8	-25,0
May	-209,0	-11,0	-114,2	-83,8	-131,5	-6,4	-63,6	-61,5	-77,4	-4,6	-50,6	-22,3
Variaciones sobre igual periodo año anterior en porcentaje												
2005	-2,1	-4,8	-4,5	3,2	-4,2	-3,4	-6,0	-2,1	-0,6	-6,0	-3,7	7,6
2006	-1,5	-4,8	-3,4	2,9	-3,6	-3,8	-4,2	-2,8	0,0	-2,9	-2,9	7,0
2007	0,0	-6,6	-1,7	4,8	0,5	-3,9	0,6	2,0	-0,3	-8,8	-3,1	6,7
2008	24,6	27,7	27,6	19,3	44,8	46,6	54,7	31,4	11,7	9,8	12,1	11,6
2009	43,5	44,7	49,1	34,7	59,8	51,4	68,3	50,4	30,0	36,5	33,8	22,9
2010	11,4	2,6	10,9	15,6	10,8	-0,8	10,2	16,8	12,1	7,2	11,5	14,4
2011	4,8	0,6	2,1	10,5	3,6	-2,2	0,0	11,5	6,1	4,2	4,2	9,5
2012	10,9	4,4	8,5	16,2	11,3	2,5	8,9	17,8	10,4	6,7	8,1	14,8
2013	2,6	-6,2	-0,5	9,3	1,5	-7,5	-2,3	9,0	3,8	-4,7	1,2	9,5
2014	-5,6	-10,1	-9,7	0,6	-8,0	-9,0	-13,5	-1,2	-3,2	-11,4	-6,1	2,3
2015	-7,5	-9,1	-11,4	-2,9	-11,1	-11,8	-14,6	-7,1	-4,3	-6,1	-8,6	1,1
2016	-8,6	-12,5	-12,1	-4,2	-11,3	-13,0	-16,4	-6,0	-6,3	-11,9	-8,8	-2,7
2017	-9,3	-12,3	-12,5	-5,9	-12,8	-13,2	-16,6	-9,4	-6,5	-11,5	-9,4	-2,9
2017												
May	-11,1	-17,5	-14,5	-6,7	-14,9	-18,5	-19,2	-10,4	-8,0	-16,4	-11,2	-3,6
Jun	-10,7	-16,5	-14,1	-6,7	-14,5	-17,1	-18,8	-10,5	-7,7	-15,8	-10,8	-3,6
Jul	-9,4	-11,9	-12,6	-6,1	-12,9	-12,5	-16,9	-9,7	-6,7	-11,4	-9,6	-3,2
Ago	-8,5	-9,5	-11,5	-5,7	-11,9	-10,2	-15,5	-9,2	-5,9	-8,8	-8,7	-2,8
Sep	-8,3	-6,7	-11,6	-5,6	-11,6	-7,4	-15,6	-9,1	-5,8	-6,0	-8,8	-2,8
Oct	-7,9	-6,9	-10,8	-5,5	-11,3	-7,7	-14,7</					

4.9.- PARO REGISTRADO SEGÚN SECTORES DE ACTIVIDAD *

PERIODO	TOTAL	AGRARIO	NO AGRARIO			SIN EMPLEO ANTERIOR	AGRARIO	NO AGRARIO				SIN EMPLEO ANTERIOR		
			TOTAL	INDUSTRIA	CONSTRUC.			SERVICIOS	TOTAL	INDUSTRIA	CONSTRUC.		SERVICIOS	
Valores del periodo														
En miles						En porcentaje del total de parados								
1999	2.085,2	70,6	1.679,5	344,1	210,5	1.124,9	335,2	3,4	80,5	16,5	10,1	53,9	16,1	
2000	1.963,5	63,2	1.601,5	308,7	198,7	1.094,1	298,8	3,2	81,6	15,7	10,1	55,7	15,2	
2001	1.930,2	53,6	1.605,5	298,3	199,8	1.107,3	271,0	2,8	83,2	15,5	10,4	57,4	14,0	
2002	2.049,6	54,6	1.722,5	312,3	217,6	1.192,5	272,5	2,7	84,0	15,2	10,6	58,2	13,3	
2003	2.096,9	50,2	1.775,4	312,3	231,6	1.231,5	271,3	2,4	84,7	14,9	11,0	58,7	12,9	
2004	2.113,7	51,5	1.804,5	303,4	236,6	1.264,5	257,7	2,4	85,4	14,4	11,2	59,8	12,2	
2005	2.069,8	59,3	1.784,8	298,6	231,4	1.254,9	225,6	2,9	86,2	14,4	11,2	60,6	11,0	
2006	2.039,4	63,8	1.751,3	286,7	222,2	1.242,4	224,4	3,1	85,9	14,1	10,9	60,9	10,9	
2007	2.039,0	65,0	1.751,3	274,4	234,8	1.242,1	222,8	3,2	85,9	13,5	11,5	60,9	10,9	
2008 CNAE-1993	2.539,9	84,8	2.214,8	320,9	401,8	1.492,2	240,3	3,3	87,2	12,6	15,8	58,7	9,5	
2008 CNAE-2009	2.539,9	64,3	2.291,5	331,9	455,9	1.503,8	184,2	2,5	90,2	13,1	17,9	59,2	7,3	
2009	3.644,0	96,0	3.297,4	486,0	714,8	2.096,6	250,7	2,6	90,5	13,3	19,6	57,5	6,9	
2010	4.060,8	122,0	3.603,1	500,4	754,9	2.347,7	335,6	3,0	88,7	12,3	18,6	57,8	8,3	
2011	4.257,2	141,4	3.737,9	493,6	747,5	2.496,8	376,2	3,3	87,8	11,6	17,6	58,6	8,8	
2012	4.720,4	168,8	4.161,3	533,6	778,8	2.848,9	390,4	3,6	88,2	11,3	16,5	60,4	8,3	
2013	4.845,3	201,5	4.266,9	529,6	704,5	3.032,8	376,8	4,2	88,1	10,9	14,5	62,6	7,8	
2014	4.575,9	216,8	3.976,0	473,9	582,4	2.919,6	383,1	4,7	86,9	10,4	12,7	63,8	8,4	
2015	4.232,1	204,9	3.661,2	411,1	477,5	2.772,6	366,0	4,8	86,5	9,7	11,3	65,5	8,6	
2016	3.868,9	188,3	3.345,4	361,3	402,3	2.581,7	335,2	4,9	86,5	9,3	10,4	66,7	8,7	
2017	3.507,7	168,4	3.031,8	316,9	329,1	2.385,8	307,6	4,8	86,4	9,0	9,4	68,0	8,8	
2017	May	3.461,1	161,6	2.988,6	316,4	328,9	2.343,3	310,9	4,7	86,3	9,1	9,5	67,7	9,0
	Jun	3.362,8	168,8	2.893,3	306,4	318,7	2.268,2	300,7	5,0	86,0	9,1	9,5	67,5	8,9
	Jul	3.335,9	169,5	2.866,2	301,1	314,5	2.250,6	300,1	5,1	85,9	9,0	9,4	67,5	9,0
	Ago	3.382,3	162,5	2.922,9	308,4	322,4	2.292,1	296,9	4,8	86,4	9,1	9,5	67,8	8,8
	Sep	3.410,2	157,7	2.939,2	304,8	312,7	2.321,7	313,3	4,6	86,2	8,9	9,2	68,1	9,2
	Oct	3.467,0	166,9	2.987,0	306,8	307,5	2.372,7	313,1	4,8	86,2	8,8	8,9	68,4	9,0
	Nov	3.474,3	163,9	3.003,4	303,8	303,8	2.395,8	307,0	4,7	86,4	8,7	8,7	69,0	8,8
	Dic	3.412,8	155,1	2.965,4	306,6	314,3	2.344,5	292,3	4,5	86,9	8,0	9,2	68,7	8,6
2018	Ene	3.476,5	157,5	3.033,8	307,3	309,5	2.417,0	285,6	4,5	87,3	8,8	8,9	69,5	8,2
	Feb	3.470,2	168,4	3.010,5	303,3	305,3	2.401,8	291,4	4,9	86,8	8,7	8,8	69,2	8,4
	Mar	3.422,6	168,8	2.957,5	301,7	306,9	2.348,9	296,2	4,9	86,4	8,8	9,0	68,6	8,7
	Abr	3.335,9	159,3	2.879,0	294,6	293,0	2.291,3	297,7	4,8	86,3	8,8	8,8	68,7	8,9
	May	3.252,1	151,2	2.805,9	286,4	281,8	2.237,8	295,0	4,7	86,3	8,8	8,7	68,8	9,1
Variaciones con respecto al mes anterior														
En miles														
2017	May	-111,9	-11,7	-96,6	-10,7	-14,9	-71,0	-3,6						
	Jun	-98,3	7,2	-95,3	-10,0	-10,2	-75,1	-10,2						
	Jul	-26,9	0,7	-27,1	-5,3	-4,1	-17,7	-0,5						
	Ago	46,4	-7,0	56,6	7,3	7,8	41,6	-3,2						
	Sep	27,9	-4,8	16,3	-3,6	-9,7	29,6	16,4						
	Oct	56,8	9,2	47,8	2,0	-5,2	51,0	-0,2						
	Nov	7,3	-2,9	16,3	-3,0	-3,7	23,0	-6,2						
	Dic	-61,5	-8,8	-38,0	2,7	10,5	-51,3	-14,7						
2018	Ene	63,7	2,4	68,4	0,8	-4,8	72,5	-6,8						
	Feb	-6,3	10,8	-23,3	-4,0	-4,1	-15,1	5,8						
	Mar	-47,7	0,4	-53,0	-1,7	1,6	-52,9	4,8						
	Abr	-86,7	-9,6	-78,6	-7,0	-13,9	-57,6	1,4						
	May	-83,7	-8,0	-73,0	-8,2	-11,3	-53,5	-2,7						
Variaciones con respecto a igual periodo del año anterior														
En miles														
2005		-43,9	7,8	-19,6	-4,8	-5,2	-9,6	-32,1						
2006		-30,4	4,4	-33,6	-11,9	-9,2	-12,5	-1,3						
2007		-0,4	1,2	0,0	-12,3	12,6	-0,3	-1,6						
2008-CNAE-93		500,9	19,9	463,5	46,5	166,9	250,1	17,5						
2009		1.104,1	31,8	1.005,8	154,1	258,9	592,8	66,5						
2010		416,7	26,0	305,7	14,4	40,2	251,1	84,9						
2011		196,4	19,4	134,8	-6,9	-7,4	149,1	40,6						
2012		463,2	27,4	423,4	40,0	31,3	352,1	14,2						
2013		124,9	32,7	105,7	-4,0	-7,3	184,0	-13,6						
2014		-269,4	15,3	-290,9	-55,7	-122,0	-113,2	6,3						
2015		-343,8	-11,9	-314,8	-62,8	-104,9	-147,0	-17,1						
2016		-363,2	-16,6	-315,9	-49,7	-75,3	-190,9	-30,7						
2017		-361,2	-19,9	-313,6	-44,5	-73,2	-195,9	-27,6						
2017	May	-430,3	-26,6	-367,3	-50,2	-80,9	-236,2	-36,3						
	Jun	-404,2	-19,8	-349,7	-46,7	-76,5	-226,5	-34,7						
	Jul	-347,1	-15,1	-305,3	-41,9	-70,5	-192,9	-26,8						
	Ago	-315,2	-16,1	-276,5	-40,5	-66,2	-169,8	-22,6						
	Sep	-310,1	-8,5	-286,1	-40,8	-65,9	-179,5	-15,6						
	Oct	-298,0	-12,7	-267,7	-39,8	-64,7	-163,2	-17,6						
	Nov	-315,5	-19,5	-270,7	-39,0	-63,9	-167,9	-25,3						
	Dic	-290,2	-14,3	-254,0	-39,0	-61,7	-153,3	-21,9						
2018	Ene	-283,7	-15,9	-243,6	-37,1	-58,7	-147,7	-23,8						
	Feb	-280,6	-14,8	-243,0	-37,8	-56,2	-149,1	-22,7						
	Mar	-279,8	-15,8	-241,6	-33,8	-45,8	-162,1	-22,4						
	Abr	-237,2	-14,0	-206,3	-32,5	-50,7	-123,0	-16,9						
	May	-209,0	-10,4	-182,7	-30,0	-47,1	-105,6	-16,0						
Variaciones sobre igual periodo del año anterior														
En porcentaje						En puntos porcentuales								
2005		-2,1	15,2	-1,1	-1,6	-2,2	-0,8	-12,5	0,4	0,9	0,1	0,0	0,8	
2006		-1,5	7,4	-1,9	-4,0	-4,0	-1,0	-0,6	0,3	-0,4	-0,4	-0,3	0,3	
2007		0,0	1,9	0,0	-4,3	5,7	0,0	-0,7	0,1	0,0	-0,6	0,6	0,0	
2008-CNAE-93		24,6	30,6	26,5	17,0	71,1	20,1	7,9	0,2	1,3	-0,8	4,3	-2,2	
2009		43,5	49,4	43,9	46,4	56,8	39,4	36,1	0,1	0,3	0,3	1,7	0,7	
2010		11,4	27,1	9,3	3,0	5,6	12,0	33,9	0,4	0,8	-1,0	-1,0	0,3	
2011		4,8	15,9	3,7	-1,4	-1,0	6,4	12,1	0,3	-0,9	-0,7	-1,0	0,8	
2012		10,9	19,4	11,3	8,1	4,2	14,1	3,8	0,3	0,4	-0,3	-1,1	1,7	
2013		2,6	19,4	2,5	-0,7	-9,5	6,5	-3,5	0,6	-0,1	-0,4	-2,0	2,2	
2014		-5,6	7,6	-6,8	-10,5	-17,3	-3,7	1,7	0,6	-1,2	-0,6	-1,8	1,2	
2015		-7,5	-5,5	-7,9	-13,3	-18,0	-5,0	-4,5	0,1	-0,4	-0,6	-1,4	1,7	
2016		-8,6	-8,1	-8,6	-12,1	-15,8	-6,9	-8,4	0,0	0,0	-0,4	-0,9	1,2	
2017		-9,3	-10,6	-9,4	-12,3	-18,2	-7,6	-8,2	-0,1	0,0	-0,3	-1,0	1,3	
2017	May	-11,1	-14,2	-10,9	-13,7	-19,7	-9,2	-10,5	-0,2	0,1	-0,3	-1,0	1,4	
	Jun	-10,7	-10,5	-10,8	-13,2	-19,4	-9,1	-10,3	0,0	-0,1	-0,3	-1,0	1,2	
	Jul	-9,4	-8,2	-9,6	-12,2	-18,3</								

4.10.- POBLACIÓN PARADA POR COMUNIDADES AUTÓNOMAS (*)

	VALORES ABSOLUTOS			DISTRIBUCIÓN PORCENTUAL			VARIACIONES		VARIACIONES ANUALES					
	Miles						T.I.18 - T.IV.17		Miles			%		
	T.I.16	T.I.17	T.I.18	T.I.16	T.I.17	T.I.18	Miles	%	T.I.16	T.I.17	T.I.18	T.I.16	T.I.17	T.I.18
Andalucía	1.189,2	1.072,4	975,7	24,8	25,2	25,7	15,1	1,6	#####	#####	-96,7	-12,5	-9,8	-9,0
Aragón	98,9	85,7	73,5	2,1	2,0	1,9	0,9	1,2	-20,8	-13,2	-12,2	-17,4	-13,3	-14,2
P.Asturias	90,9	65,4	68,6	1,9	1,5	1,8	2,0	3,0	3,7	-25,5	3,2	4,2	-28,1	4,9
I.Balears	110,8	98,5	103,1	2,3	2,3	2,7	28,0	37,3	-19,9	-12,3	4,6	-15,2	-11,1	4,7
Canarias	285,2	279,8	228,4	6,0	6,6	6,0	-18,0	-7,3	-58,3	-5,4	-51,4	-17,0	-1,9	-18,4
Cantabria	51,8	38,5	33,5	1,1	0,9	0,9	-3,5	-9,5	0,3	-13,3	-5,0	0,6	-25,7	-13,0
Castilla y León	209,4	171,0	154,8	4,4	4,0	4,1	1,4	0,9	-24,3	-38,4	-16,2	-10,4	-18,3	-9,5
Castilla-La Mancha	250,3	223,5	202,7	5,2	5,3	5,3	6,2	3,2	-34,2	-26,8	-20,8	-12,0	-10,7	-9,3
Cataluña	660,0	576,7	458,7	13,8	13,6	12,1	-20,5	-4,3	-98,0	-83,3	#####	-12,9	-12,6	-20,5
C.Valenciana	529,0	479,2	413,0	11,0	11,3	10,9	3,0	0,7	-59,8	-49,8	-66,2	-10,2	-9,4	-13,8
Extremadura	147,0	145,2	128,4	3,1	3,4	3,4	4,5	3,6	-4,7	-1,8	-16,8	-3,1	-1,2	-11,6
Galicia	227,9	217,1	186,5	4,8	5,1	4,9	4,4	2,4	-47,8	-10,8	-30,6	-17,3	-4,7	-14,1
C.Madrid	569,4	474,1	456,2	11,9	11,1	12,0	-10,3	-2,2	-33,4	-95,3	-17,9	-5,5	-16,7	-3,8
R.Murcia	153,8	136,9	131,0	3,2	3,2	3,5	9,1	7,5	-33,1	-16,9	-5,9	-17,7	-11,0	-4,3
C.F.Navarra	43,7	31,5	32,5	0,9	0,7	0,9	2,6	8,7	-4,2	-12,2	1,0	-8,8	-27,9	3,2
País Vasco	131,6	120,4	110,2	2,7	2,8	2,9	1,9	1,8	-39,6	-11,2	-10,2	-23,1	-8,5	-8,5
La Rioja	21,9	19,9	16,7	0,5	0,5	0,4	-0,9	-5,1	-5,2	-2,0	-3,2	-19,2	-9,1	-16,1
Ceuta	10,0	8,7	12,2	0,2	0,2	0,3	2,5	25,8	-1,7	-1,3	3,5	-14,5	-13,0	40,2
Melilla	10,8	10,6	10,4	0,2	0,2	0,3	1,1	11,8	-1,9	-0,2	-0,2	-15,0	-1,9	-1,9
TOTAL	4.791,4	4.255,0	3.796,1	100,0	100,0	100,0	29,4	0,8	-653,2	-536,4	-458,9	-12,0	-11,2	-10,8

FUENTE: INE. EPA

4.11.- TASAS DE PARO POR COMUNIDADES AUTÓNOMAS Y SEXOS (*)

Población de 16 a 64 años

	Valores de las tasas			Variaciones	Variaciones anuales		
				T.I.18-T.IV.17	En puntos porcentuales		
	T.I.16	T.I.17	T.I.18	En puntos porcentuales	T.I.16	T.I.17	T.I.18
AMBOS SEXOS	21,10	18,87	16,85	0,20	-2,68	-2,23	-2,02
Andalucía	29,84	27,08	24,85	0,32	-3,78	-2,76	-2,23
Aragón	15,39	13,42	11,63	0,23	-3,20	-1,97	-1,79
P.Asturias	19,60	14,37	15,21	0,40	0,61	-5,23	0,84
I.Balears	18,56	16,90	17,59	4,87	-3,73	-1,66	0,69
Canarias	26,18	25,85	20,80	-1,36	-4,63	-0,33	-5,05
Cantabria	19,02	14,15	12,56	-1,03	0,48	-4,87	-1,59
Castilla y León	18,48	15,32	14,02	0,22	-1,90	-3,16	-1,30
Castilla-La Mancha	25,50	22,54	20,74	0,93	-3,19	-2,96	-1,80
Cataluña	17,50	15,36	12,27	-0,42	-2,55	-2,14	-3,09
C.Valenciana	21,94	19,89	17,24	0,38	-2,34	-2,05	-2,65
Extremadura	29,25	29,39	26,10	0,86	-0,99	0,14	-3,29
Galicia	18,39	17,54	15,25	0,37	-3,44	-0,85	-2,29
C.Madrid	16,88	14,31	13,45	-0,41	-0,91	-2,57	-0,86
R.Murcia	22,16	19,44	18,68	1,38	-4,53	-2,72	-0,76
C.F.Navarra	14,36	10,32	10,60	0,90	-1,30	-4,04	0,28
País Vasco	12,85	11,88	10,85	0,22	-3,58	-0,97	-1,03
La Rioja	14,42	13,06	11,14	-0,47	-3,16	-1,36	-1,92
Ceuta	26,25	23,35	31,49	5,29	-5,51	-2,90	8,14
Melilla	30,73	29,63	27,62	2,69	-4,67	-1,10	-2,01
HOMBRES	19,56	17,34	15,28	0,21	-3,18	-2,22	-2,06
Andalucía	26,98	24,37	21,64	-0,11	-3,91	-2,61	-2,73
Aragón	12,21	10,94	10,70	1,94	-3,29	-1,27	-0,24
P.Asturias	20,22	13,93	14,19	0,06	1,81	-6,29	0,26
I.Balears	18,84	15,95	18,67	4,76	-2,81	-2,89	2,72
Canarias	24,47	24,57	19,39	-0,74	-5,60	0,10	-5,18
Cantabria	18,70	13,72	10,89	-2,24	2,24	-4,98	-2,83
Castilla y León	16,96	13,89	11,79	0,40	-1,31	-3,07	-2,10
Castilla-La Mancha	21,82	18,44	15,57	-0,05	-3,91	-3,38	-2,87
Cataluña	16,32	14,32	11,56	-0,39	-3,58	-2,00	-2,76
C.Valenciana	20,79	18,80	15,99	1,13	-2,90	-1,99	-2,81
Extremadura	25,24	25,52	21,62	0,29	-1,02	0,28	-3,90
Galicia	17,70	17,37	14,42	0,00	-3,78	-0,33	-2,95
C.Madrid	15,95	13,67	12,84	-0,23	-2,30	-2,28	-0,83
R.Murcia	19,03	15,81	14,92	-0,18	-5,64	-3,22	-0,89
C.F.Navarra	12,00	8,39	10,09	2,20	-2,43	-3,61	1,70
País Vasco	12,74	10,87	10,67	0,07	-4,26	-1,87	-0,20
La Rioja	14,33	9,97	10,13	0,57	-0,34	-4,36	0,16
Ceuta	20,86	20,66	25,32	5,08	-4,55	-0,20	4,66
Melilla	28,23	20,58	23,55	2,99	-0,80	-7,65	2,97
MUJERES	22,88	20,62	18,65	0,20	-2,10	-2,26	-1,97
Andalucía	33,28	30,38	28,74	0,81	-3,63	-2,90	-1,64
Aragón	19,10	16,33	12,72	-1,79	-3,21	-2,77	-3,61
P.Asturias	18,95	14,85	16,29	0,76	-0,68	-4,10	1,44
I.Balears	18,23	18,04	16,26	4,96	-4,80	-0,19	-1,78
Canarias	28,20	27,27	22,40	-2,04	-3,49	-0,93	-4,87
Cantabria	19,40	14,62	14,41	0,31	-1,56	-4,78	-0,21
Castilla y León	20,32	17,05	16,68	0,02	-2,66	-3,27	-0,37
Castilla-La Mancha	30,27	27,84	27,40	2,24	-2,29	-2,43	-0,44
Cataluña	18,82	16,49	13,04	-0,47	-1,39	-2,33	-3,45
C.Valenciana	23,30	21,16	18,71	-0,46	-1,67	-2,14	-2,45
Extremadura	34,54	34,37	31,84	1,63	-0,82	-0,17	-2,53
Galicia	19,14	17,72	16,14	0,77	-3,07	-1,42	-1,58
C.Madrid	17,85	14,98	14,09	-0,59	0,56	-2,87	-0,89
R.Murcia	26,24	24,05	23,42	3,32	-3,10	-2,19	-0,63
C.F.Navarra	17,06	12,54	11,17	-0,60	-0,09	-4,52	-1,37
País Vasco	12,98	13,01	11,05	0,38	-2,83	0,03	-1,96
La Rioja	14,54	16,66	12,28	-1,73	-6,52	2,12	-4,38
Ceuta	33,88	27,15	38,63	4,81	-7,48	-6,73	11,48
Melilla	34,51	42,10	33,57	2,19	-9,20	7,59	-8,53

FUENTE: INE. EPA

Gráfico 30.- Tasas de Paro por Comunidades Autónomas

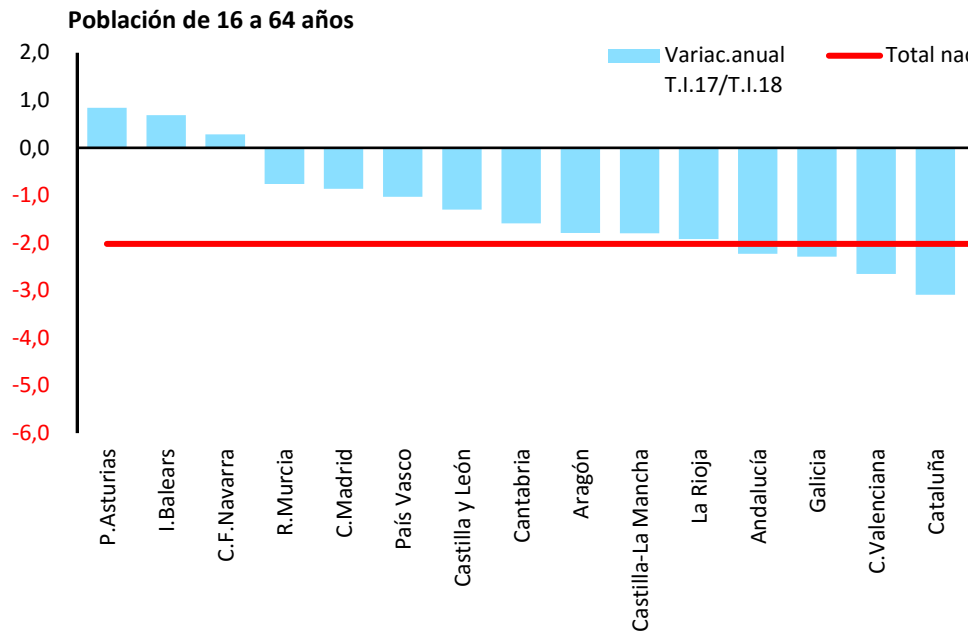

FUENTE: INE. EPA

A-INF TRIM\4.11.TASaparoCCAA(16-64)

Gráfico 30.BIS.- Tasas de paro por Comunidades Autónomas

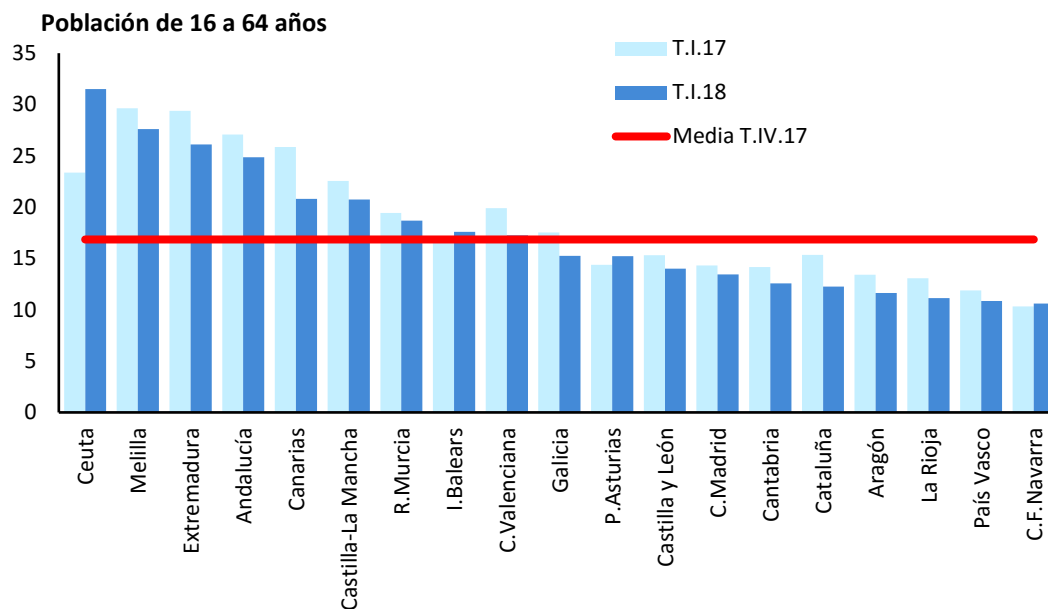

FUENTE: INE.EPA

A-INF TRIM\4.11.TASaparoCCAA(16-64)

5. LA POBLACIÓN INACTIVA DESANIMADA

5.- INACTIVOS QUE NO BUSCAN EMPLEO POR CREER QUE NO LO ENCONTRARÁN (*)

PERIODO	TOTAL			JÓVENES 16 A 24 AÑOS			JÓVENES 16 A 29 AÑOS		
	Total	Hombres	Mujeres	Total	Hombres	Mujeres	Total	Hombres	Mujeres
Valores absolutos en miles									
2005	318,2	69,9	248,3	27,6	12,6	15,0	40,4	17,4	23,0
2006	280,9	55,3	225,6	24,7	11,0	13,7	34,7	15,6	19,2
2007	225,5	49,3	176,3	19,3	9,2	10,2	27,3	12,3	15,0
2008	251,6	63,3	188,3	23,4	12,8	10,7	34,6	17,8	16,8
2009	366,5	104,1	262,4	41,3	20,7	20,5	59,4	29,4	30,0
2010	434,1	131,3	302,8	47,6	26,4	21,2	66,8	36,9	29,9
2011	440,2	135,5	304,7	49,1	28,4	20,7	69,4	37,6	31,8
2012	502,1	155,0	347,2	54,2	31,4	22,9	75,1	40,4	34,8
2013	544,1	169,3	374,9	55,1	31,7	23,4	77,1	42,6	34,6
2014	513,0	155,3	357,7	41,8	26,2	15,6	61,3	35,5	25,8
2015	428,7	131,4	297,3	33,3	21,1	12,2	50,7	29,2	21,6
2016	402,2	124,7	277,5	27,6	14,9	12,7	40,4	22,2	18,3
2017	354,0	107,7	246,4	23,1	13,3	9,8	33,1	18,7	14,4
2016									
I Trim.	405,0	112,2	292,7	23,4	11,1	12,3	38,4	18,9	19,5
II Trim.	399,4	132,2	267,3	22,4	12,7	9,8	33,1	19,2	14,0
III Trim.	420,0	133,3	286,7	45,0	22,8	22,1	59,6	31,4	28,1
IV Trim.	384,3	121,1	263,1	19,5	12,9	6,6	30,5	19,1	11,5
2017									
I Trim.	351,9	102,4	249,5	21,3	10,9	10,4	34,7	17,2	17,6
II Trim.	343,4	99,4	244,1	17,6	10,9	6,7	25,7	15,7	10,0
III Trim.	372,5	122,0	250,5	29,4	17,2	12,1	40,7	24,8	15,8
IV Trim.	348,1	106,8	241,3	24,2	14,0	10,1	31,1	16,9	14,0
2018									
I Trim.	329,7	105,6	224,1	19,0	11,0	8,0	27,4	14,9	12,5
Variaciones con respecto al trimestre anterior en miles									
2017									
I Trim.	-32,4	-18,7	-13,6	1,8	-2,0	3,8	4,2	-1,9	6,1
II Trim.	-8,5	-3,0	-5,4	-3,7	0,0	-3,7	-9,0	-1,5	-7,6
III Trim.	29,1	22,6	6,4	11,8	6,3	5,4	15,0	9,1	5,8
IV Trim.	-24,4	-15,2	-9,2	-5,2	-3,2	-2,0	-9,6	-7,9	-1,8
2018									
I Trim.	-18,4	-1,2	-17,2	-5,2	-3,0	-2,1	-3,7	-2,0	-1,5
Variaciones con respecto al trimestre anterior en porcentaje									
2017									
I Trim.	-8,4	-15,4	-5,2	9,2	-15,5	57,6	13,8	-9,9	53,0
II Trim.	-2,4	-2,9	-2,2	-17,4	0,0	-35,6	-25,9	-8,7	-43,2
III Trim.	8,5	22,7	2,6	67,0	57,8	80,6	58,4	58,0	58,0
IV Trim.	-6,6	-12,5	-3,7	-17,7	-18,6	-16,5	-23,6	-31,9	-11,4
2018									
I Trim.	-5,3	-1,1	-7,1	-21,5	-21,4	-20,8	-11,9	-11,8	-10,7
Variaciones con respecto a igual periodo del año anterior en miles									
2006	-37,3	-14,7	-22,7	-2,9	-1,6	-1,3	-5,6	-1,8	-3,8
2007	-55,4	-6,0	-49,4	-5,4	-1,8	-3,6	-7,5	-3,3	-4,2
2008	26,1	14,0	12,1	4,1	3,6	0,5	7,3	5,5	1,9
2009	114,9	40,8	74,1	17,8	8,0	9,9	24,8	11,6	13,2
2010	67,6	27,2	40,5	6,3	5,7	0,7	7,5	7,6	-0,1
2011	6,2	4,3	1,9	1,5	2,0	-0,5	2,6	0,7	1,9
2012	61,9	19,5	42,5	5,2	3,1	2,2	5,7	2,8	3,0
2013	42,0	14,3	27,7	0,8	0,2	0,6	2,0	2,2	-0,2
2014	-31,2	-14,0	-17,2	-13,3	-5,5	-7,8	-15,8	-7,1	-8,8
2015	-84,3	-23,9	-60,4	-8,5	-5,1	-3,5	-10,6	-6,3	-4,2
2016	-26,5	-6,7	-19,8	-5,7	-6,2	0,5	-10,3	-7,0	-3,3
2017	-48,2	-17,1	-31,1	-4,5	-1,6	-2,9	-7,3	-3,5	-3,9
2016									
I Trim.	-39,0	-24,6	-14,5	-11,4	-12,1	0,7	-14,9	-12,6	-2,3
II Trim.	-21,7	6,4	-28,0	-7,1	-8,3	1,2	-10,1	-7,1	-3,1
III Trim.	-10,1	-1,4	-8,6	2,1	-1,8	3,9	-2,0	-2,1	0,2
IV Trim.	-35,3	-7,1	-28,3	-6,3	-2,6	-3,6	-14,3	-6,2	-7,9
2017									
I Trim.	-53,1	-9,8	-43,2	-2,1	-0,2	-1,9	-3,7	-1,7	-1,9
II Trim.	-56,0	-32,8	-23,2	-4,8	-1,8	-3,1	-7,4	-3,5	-4,0
III Trim.	-47,5	-11,3	-36,2	-15,6	-5,6	-10,0	-18,9	-6,6	-12,3
IV Trim.	-36,2	-14,3	-21,8	4,7	1,1	3,5	0,6	-2,2	2,5
2018									
I Trim.	-22,2	3,2	-25,4	-2,3	0,1	-2,4	-7,3	-2,3	-5,1
Variaciones con respecto a igual periodo del año anterior en porcentaje									
2006	-11,7	-21,0	-9,1	-10,6	-12,5	-8,7	-13,9	-10,4	-16,6
2007	-19,7	-10,8	-21,9	-21,8	-16,6	-26,0	-21,5	-21,2	-21,9
2008	11,6	28,4	6,8	21,2	38,6	5,2	27,0	45,0	12,4
2009	45,7	64,4	39,3	76,1	62,4	92,3	71,5	65,0	78,3
2010	18,4	26,1	15,4	15,3	27,5	3,2	12,6	25,7	-0,3
2011	1,4	3,2	0,6	3,2	7,5	-2,2	3,8	1,8	6,2
2012	14,1	14,4	13,9	10,5	10,7	10,4	8,2	7,4	9,4
2013	8,4	9,2	8,0	1,5	0,7	2,5	2,7	5,4	-0,6
2014	-5,7	-8,3	-4,6	-24,2	-17,4	-33,4	-20,5	-16,6	-25,5
2015	-16,4	-15,4	-16,9	-20,4	-19,4	-22,1	-17,2	-17,8	-16,3
2016	-6,2	-5,1	-6,7	-17,1	-29,4	4,5	-20,4	-24,0	-15,2
2017	-12,0	-13,7	-11,2	-16,1	-10,9	-22,6	-18,2	-15,8	-21,5
2016									
I Trim.	-8,8	-18,0	-4,7	-32,8	-52,2	6,0	-28,0	-40,0	-10,6
II Trim.	-5,2	5,1	-9,5	-24,1	-39,5	14,0	-23,4	-27,0	-18,1
III Trim.	-2,3	-1,0	-2,9	4,9	-7,3	21,4	-3,2	-6,3	0,7
IV Trim.	-8,4	-5,5	-9,7	-24,4	-16,8	-35,3	-31,9	-24,5	-40,7
2017									
I Trim.	-13,1	-8,7	-14,8	-9,0	-1,8	-15,4	-9,6	-9,0	-9,7
II Trim.	-14,0	-24,8	-8,7	-21,4	-14,2	-31,6	-22,4	-18,2	-28,6
III Trim.	-11,3	-8,5	-12,6	-34,7	-24,6	-45,2	-31,7	-21,0	-43,8
IV Trim.	-9,4	-11,8	-8,3	24,1	8,5	53,0	2,0	-11,5	21,7
2018									
I Trim.	-6,3	3,1	-10,2	-10,8	0,9	-23,1	-21,0	-13,4	-29,0

(*) Los datos 2002/2013 corresponden a la serie revisada incorporando la nueva base poblacional de la EPA actualizada con las nuevas estimaciones de población y hogares derivadas del Censo de Población y Viviendas de 2011, en sustitución de la basada en el Censo 2001.

FUENTE: INE. EPA

A-INF TRIM/5-INACTIVOS DESANIMADOS.XLS

Gráfico 31.- Inactivos que no buscan empleo por creer que no lo encontrarán

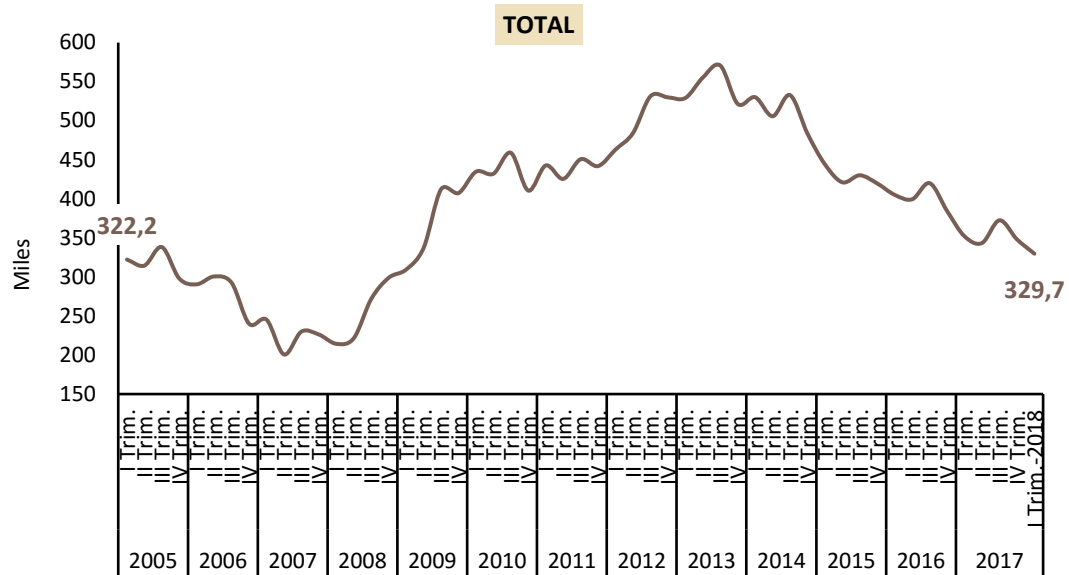

FUENTE: INE, EPA

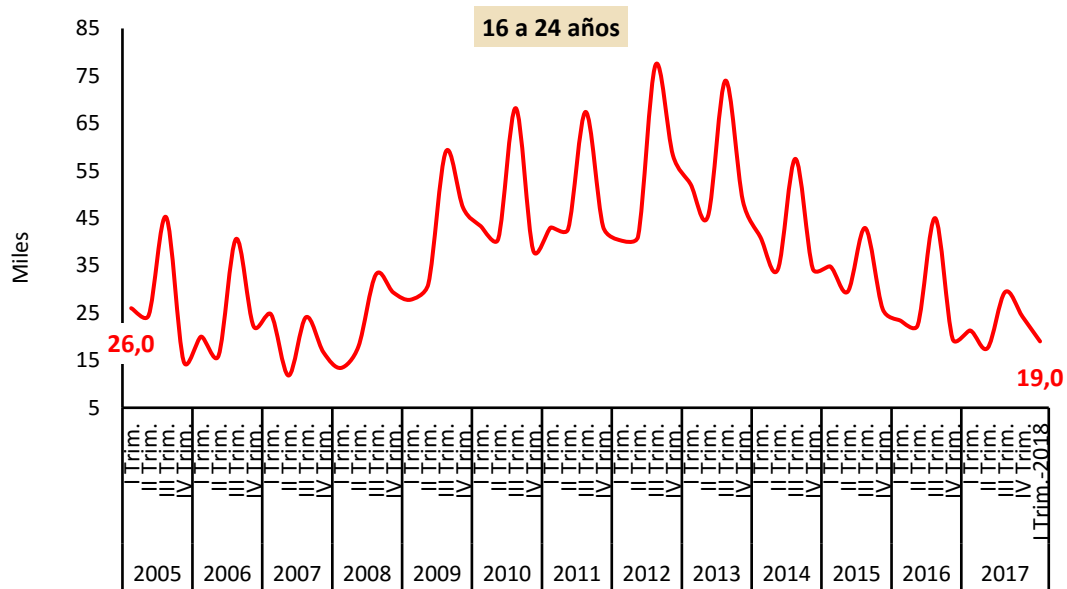

FUENTE: INE, EPA

6. LOS TRABAJADORES EXTRANJEROS

6.1.- BALANCE DEL MERCADO DE TRABAJO "EXTRAJEROS" POR SEXO (*)(**)												
PERIODO	POBLACIÓN DE 16 Y MÁS AÑOS			ACTIVOS			OCUPADOS			PARADOS		
	Total	Hombres	Mujeres	Total	Hombres	Mujeres	Total	Hombres	Mujeres	Total	Hombres	Mujeres
Valores absolutos en miles												
1999	589,3	279,7	309,6	370,5	212,2	158,3	317,8	186,9	130,9	52,7	25,4	27,4
2000	810,1	393,7	416,4	534,4	308,4	226,0	454,2	269,4	184,8	80,2	39,1	41,2
2001	1.117,2	566,5	550,7	800,2	477,9	322,3	682,8	419,5	263,4	117,4	58,4	58,9
2001	1.117,2	566,5	550,7	793,9	475,3	318,6	682,8	419,5	263,4	111,1	55,8	55,3
2002	1.698,8	827,0	871,8	1.233,3	697,4	536,0	1.054,8	607,5	447,4	178,5	89,9	88,6
2003	2.179,6	1.088,3	1.091,3	1.640,7	942,1	698,6	1.386,5	819,0	567,5	254,2	123,1	131,2
2004	2.595,7	1.311,0	1.284,7	1.970,4	1.141,0	829,4	1.702,7	1.012,3	690,4	267,8	128,7	139,0
2005	3.135,3	1.578,1	1.557,2	2.375,3	1.340,6	1.034,7	2.104,8	1.213,5	891,3	270,5	127,1	143,4
2006	3.533,0	1.778,3	1.754,8	2.729,6	1.525,6	1.204,0	2.408,4	1.382,8	1.025,7	321,2	142,8	178,3
2007	4.066,1	2.022,0	2.044,2	3.102,7	1.721,7	1.381,0	2.724,7	1.540,7	1.184,1	378,0	181,1	196,9
2008	4.457,0	2.245,1	2.211,9	3.437,1	1.915,6	1.521,4	2.837,7	1.584,7	1.253,0	599,4	331,0	268,4
2009	4.580,5	2.310,2	2.270,3	3.544,0	1.958,3	1.585,7	2.543,0	1.344,4	1.198,6	1.001,0	613,9	387,1
2010	4.517,7	2.232,1	2.285,6	3.497,8	1.883,3	1.614,5	2.450,3	1.273,5	1.176,9	1.047,5	609,8	437,7
2011	4.449,0	2.155,1	2.293,9	3.412,2	1.796,2	1.616,0	2.299,6	1.176,1	1.123,5	1.112,5	620,1	492,5
2012	4.340,9	2.088,4	2.252,6	3.288,9	1.722,2	1.566,8	2.106,8	1.063,6	1.043,2	1.182,1	658,6	523,6
2013	4.083,7	1.955,4	2.128,3	3.057,7	1.584,9	1.472,8	1.925,7	971,6	954,1	1.132,0	613,3	518,7
2014	3.814,3	1.826,3	1.988,0	2.816,6	1.473,4	1.343,2	1.844,7	952,3	892,5	971,9	521,1	450,7
2015	3.726,2	1.783,6	1.942,7	2.744,6	1.431,9	1.312,8	1.908,5	996,6	911,9	836,1	435,3	400,9
2016	3.707,2	1.768,8	1.938,4	2.699,8	1.415,1	1.284,7	1.980,6	1.058,5	922,1	719,2	356,5	362,7
2017	3.754,7	1.775,6	1.979,2	2.729,9	1.427,3	1.302,6	2.079,1	1.107,8	971,3	650,8	319,5	331,3
2016												
I Trim.	3.711,6	1.768,7	1.942,9	2.731,1	1.421,6	1.309,5	1.919,3	1.026,1	893,2	811,8	395,5	416,3
II Trim.	3.708,4	1.772,7	1.935,7	2.727,3	1.428,5	1.298,8	1.982,5	1.053,5	929,0	744,8	375,0	369,8
III Trim.	3.703,5	1.777,7	1.925,8	2.675,0	1.413,2	1.261,8	2.012,2	1.081,0	931,2	662,8	332,2	330,6
IV Trim.	3.705,3	1.756,2	1.949,1	2.665,7	1.396,9	1.268,8	2.008,3	1.073,5	934,8	657,4	323,4	334,0
2017												
I Trim.	3.716,1	1.758,5	1.957,6	2.694,2	1.418,5	1.275,7	2.008,2	1.076,0	932,3	686,0	342,5	343,4
II Trim.	3.737,7	1.754,3	1.983,3	2.713,4	1.414,7	1.298,7	2.071,7	1.105,6	966,0	641,7	309,1	332,7
III Trim.	3.765,5	1.788,4	1.977,1	2.731,0	1.428,5	1.302,5	2.111,0	1.116,4	994,5	620,0	312,1	308,0
IV Trim.	3.799,5	1.801,0	1.998,6	2.781,0	1.447,4	1.333,6	2.125,6	1.133,3	992,4	655,4	314,1	341,2
2018												
I Trim.	3.847,4	1.807,4	2.039,9	2.762,6	1.435,5	1.327,1	2.091,8	1.110,4	981,4	670,8	325,1	345,7
Variaciones con respecto al trimestre anterior en miles												
2017												
I Trim.	10,8	2,3	8,5	28,5	21,6	6,9	-0,1	2,5	-2,5	28,6	19,1	9,4
II Trim.	21,6	-4,2	25,7	19,2	-3,8	23,0	63,5	29,6	33,7	-44,3	-33,4	-10,7
III Trim.	27,8	34,1	-6,2	17,6	13,8	3,8	39,3	10,8	28,5	-21,7	3,0	-24,7
IV Trim.	34,0	12,6	21,5	50,0	18,9	31,1	14,6	16,9	-2,1	35,4	2,0	33,2
2018												
I Trim.	47,9	6,4	41,3	-18,4	-11,9	-6,5	-33,8	-22,9	-11,0	15,4	11,0	4,5
Variaciones con respecto al trimestre anterior en porcentaje												
2017												
I Trim.	0,3	0,1	0,4	1,1	1,5	0,5	0,0	0,2	-0,3	4,4	5,9	2,8
II Trim.	0,6	-0,2	1,3	0,7	-0,3	1,8	3,2	2,8	3,6	-6,5	-9,8	-3,1
III Trim.	0,7	1,9	-0,3	0,6	1,0	0,3	1,9	1,0	3,0	-3,4	1,0	-7,4
IV Trim.	0,9	0,7	1,1	1,8	1,3	2,4	0,7	1,5	-0,2	5,7	0,6	10,8
2018												
I Trim.	1,3	0,4	2,1	-0,7	-0,8	-0,5	-1,6	-2,0	-1,1	2,3	3,5	1,3
Variaciones con respecto a igual periodo del año anterior en miles												
2005	539,6	267,2	272,5	404,9	199,6	205,3	402,1	201,2	200,9	2,8	-1,6	4,4
2006	397,7	200,2	197,6	354,3	185,0	169,3	303,6	169,3	134,4	50,7	15,7	34,9
2007	533,1	243,7	289,4	373,1	196,2	177,0	316,3	157,9	158,4	56,8	38,2	18,6
2008	390,9	223,1	167,8	334,4	193,9	140,5	113,0	44,0	69,0	221,4	149,9	71,5
2009	123,5	65,1	58,4	106,9	42,6	64,3	-294,8	-240,3	-54,4	401,7	283,0	118,7
2010	-62,8	-78,1	15,3	-46,2	-75,0	28,9	-92,6	-70,9	-21,8	46,5	-4,1	50,6
2011	-68,7	-77,0	8,3	-85,7	-87,1	1,4	-150,7	-97,3	-53,4	65,0	10,3	54,8
2012	-108,0	-66,7	-41,4	-123,3	-74,0	-49,2	-192,9	-112,6	-80,3	69,6	38,5	31,1
2013	-257,3	-133,0	-124,3	-231,3	-137,3	-93,9	-181,1	-92,0	-89,1	-50,1	-45,3	-4,8
2014	-269,3	-129,1	-140,3	-241,1	-111,5	-129,6	-81,0	-19,3	-61,6	-160,2	-92,2	-68,0
2015	-88,1	-42,8	-45,3	-71,9	-41,5	-30,4	63,8	44,4	19,4	-135,8	-85,9	-49,9
2016	-19,0	-14,7	-4,3	-44,8	-16,8	-28,0	72,1	61,9	10,2	-116,9	-78,8	-38,2
2017	47,5	6,7	40,8	30,1	12,2	17,9	98,6	49,3	49,3	-68,4	-37,1	-31,3
2016												
I Trim.	-43,2	-27,0	-16,0	-37,6	-13,3	-24,3	82,2	85,6	-3,4	-119,8	-98,9	-20,9
II Trim.	-16,9	-0,5	-16,4	-33,1	6,3	-39,5	73,3	65,1	8,2	-106,4	-58,8	-47,7
III Trim.	-6,5	1,4	-8,0	-53,6	-24,7	-28,9	73,2	63,7	9,5	-126,8	-88,4	-38,4
IV Trim.	-9,5	-32,8	23,3	-55,0	-35,7	-19,4	59,6	33,2	26,4	-114,6	-68,9	-45,8
2017												
I Trim.	4,5	-10,2	14,7	-36,9	-3,1	-33,8	88,9	49,9	39,1	-125,8	-53,0	-72,9
II Trim.	29,3	-18,4	47,6	-13,9	-13,8	-0,1	89,2	52,1	37,0	-103,1	-65,9	-37,1
III Trim.	62,0	10,7	51,3	56,0	15,3	40,7	98,8	35,4	63,3	-42,8	-20,1	-22,6
IV Trim.	94,2	44,8	49,5	115,3	50,5	64,8	117,3	59,8	57,6	-2,0	-9,3	7,2
2018												
I Trim.	131,3	48,9	82,3	68,4	17,0	51,4	83,6	34,4	49,1	-15,2	-17,4	2,3
Variaciones con respecto a igual periodo del año anterior en porcentaje												
2005	20,8	20,4	21,2	20,5	17,5	24,8	23,6	19,9	29,1	1,0	-1,3	3,2
2006	12,7	12,7	12,7	14,9	13,8	16,4	14,4	13,9	15,1	18,7	12,4	24,3
2007	15,1	13,7	16,5	13,7	12,9	14,7	13,1	11,4	15,4	17,7	26,8	10,4
2008	9,6	11,0	8,2	10,8	11,3	10,2	4,1	2,9	5,8	58,6	82,8	36,3
2009	2,8	2,9	2,6	3,1	2,2	4,2	-10,4	-15,2	-4,3	67,0	85,5	44,2
2010	-1,4	-3,4	0,7	-1,3	-3,8	1,8	-3,6	-5,3	-1,8	4,6	-0,7	13,1
2011	-1,5	-3,5	0,4	-2,4	-4,6	0,1	-6,2	-7,6	-4,5	6,2	1,7	12,5
2012	-2,4	-3,1	-1,8	-3,6	-4,1	-3,0	-8,4	-9,6	-7,1	6,3	6,2	6,3
2013	-5,9	-6,4	-5,5	-7,0	-8,0	-6,0	-8,6	-8,7	-8,5	-4,2	-6,9	-0,9
2014	-6,6	-6,6	-6,6	-7,9	-7,0	-8,8	-4,2	-2,0	-6,5	-14,1	-15,0	-13,1
2015	-2,3	-2,3	-2,3	-2,6	-2,8	-2,3	3,5	4,7	2,2	-14,0	-16,5	-11,1
2016	-0,5	-0,8	-0,2	-1,6	-1,2	-2,1	3,8	6,2	1,1	-14,0	-18,1	-9,5
2017	1,3	0,4	2,1	1,1	0,9	1,4	5,0	4,7	5,3	-9,5	-10,4	-8,6
2016												
I Trim.	-1,2	-1,5	-0,8	-1,4	-0,9	-1,8	4,5	9,1	-0,4	-12,9	-20,0	-4,8
II Trim.	-0,5	0,0	-0,8	-1,2	0,4	-3,0	3,8	6,6	0,9	-12,5	-13,6	-11,4
III Trim.	-0,2	0,1	-0,4	-2,0	-1,7	-2,2	3,8	6,3	1,0	-16,1	-21,0	-10,4
IV Trim.	-0,3	-1,8	1,2	-2,0	-2,5	-1,5	3,1	3,2	2,9	-14,8	-17,6	-12,1
2017												
I Trim.	0,1	-0,6	0,8	-1,4	-0,2	-2,6	4,6	4,9	4,4	-15,5	-13,4	-17,5
II Trim.	0,8	-1,0	2,5	-0,5	-1,0	0,0	4,5	4,9	4,0	-13,8	-17,6	-10,0
III Trim.	1,7	0,6	2,7	2,1	1,1	3,2	4,9	3,3	6,8	-6,5	-6,1	-6,8
IV Trim.	2,5	2,6	2,5	4,3	3,6	5,1	5,8	5,6	6,2	-0,3	-2,9	2,2
2018												
I Trim.	3,5	2,8	4,2	2,5	1,2	4,0	4,2	3,2	5,3	-2,2	-5,1	0,7

(*) Los datos referidos a 2001 se han obtenido sin aplicar y aplicando la nueva definición de paro, datos sin sombreados y sombreados, respectivamente.

(**) Los datos 2002/2013 corresponden a la serie revisada incorporando la nueva base poblacional de la EPA actualizada con las nuevas estimaciones de población y hogares derivadas del Censo de Población y Viviendas de 2011, en sustitución de la basada en el Censo 2001.

FUENTE: INE. EPA

A-INF TRIM(6.1.BMtsx.EXTRANJ)

**Gráfico 32.- Balance del Mercado de Trabajo "Extranjeros" por sexo
(Medias anuales)**

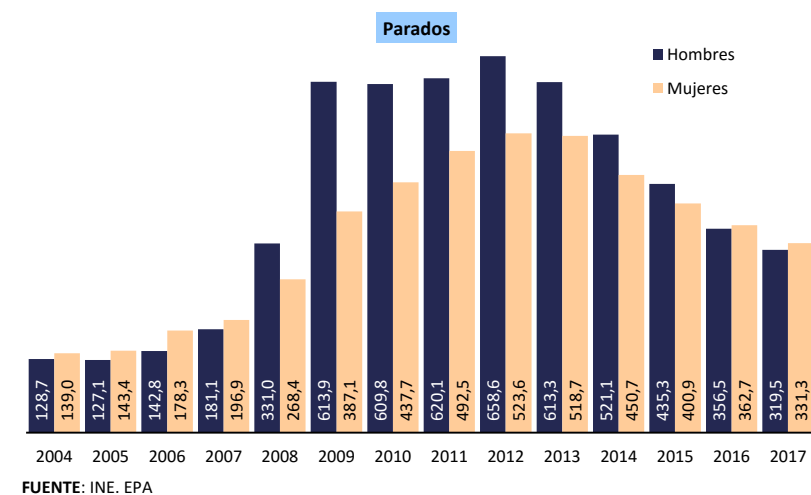
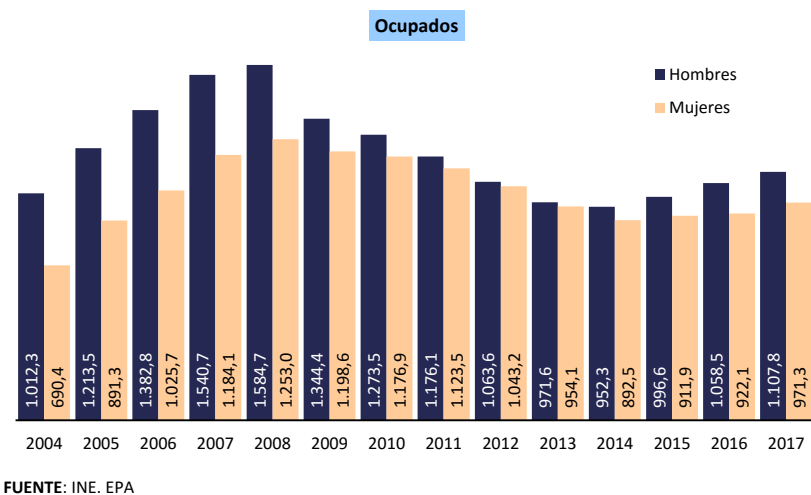
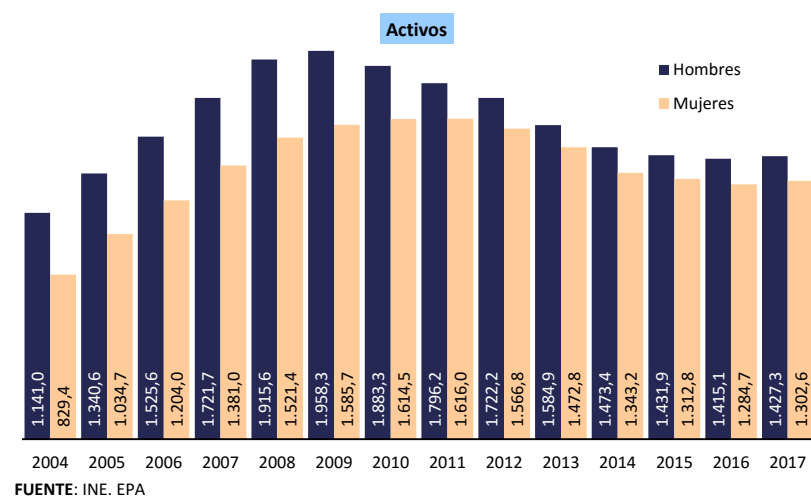
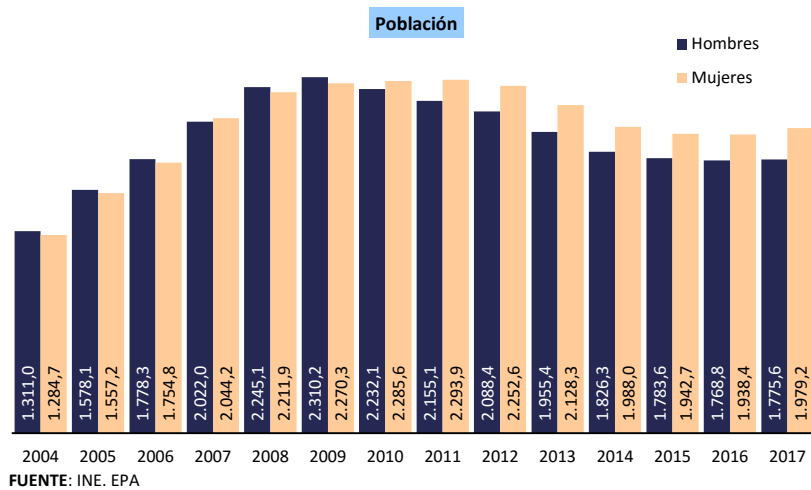

6.2.- ACTIVOS "EXTRANJEROS" POR EDADES Y SEXO (*) (**)												
PERIODO	AMBOS SEXOS				HOMBRES				MUJERES			
	Total	16 a 24	25 a 54	55 y más	Total	16 a 24	25 a 54	55 y más	Total	16 a 24	25 a 54	55 y más
Valores absolutos en miles												
1999	370,5	44,3	304,0	22,2	212,2	24,3	172,5	15,4	158,3	20,0	131,5	6,8
2000	534,4	75,7	429,8	28,9	308,4	42,4	250,7	15,4	226,0	33,3	179,2	13,6
2001	800,2	126,8	640,3	33,2	477,9	66,9	390,9	20,1	322,3	59,9	249,4	13,1
2001	793,9	126,4	634,5	33,1	475,3	66,8	388,6	20,0	318,6	59,6	246,0	13,1
2002	1.233,3	196,7	995,5	41,2	697,4	103,3	566,7	27,4	536,0	93,4	428,9	13,7
2003	1.640,7	250,5	1.339,9	50,3	942,1	130,5	773,4	38,2	698,6	120,0	566,5	12,1
2004	1.970,4	256,8	1.660,5	53,1	1.141,0	140,5	967,7	32,9	829,4	116,4	692,9	20,2
2005	2.375,3	353,6	1.943,0	78,6	1.340,6	199,6	1.094,2	46,8	1.034,7	154,1	848,8	31,9
2006	2.729,6	384,7	2.247,2	97,7	1.525,6	199,9	1.267,8	57,9	1.204,0	184,8	979,4	39,8
2007	3.102,7	416,0	2.574,7	112,0	1.721,7	213,2	1.440,8	67,7	1.381,0	202,9	1.133,9	44,3
2008	3.437,1	459,3	2.839,8	138,0	1.915,6	248,1	1.588,4	79,1	1.521,4	211,2	1.251,3	58,9
2009	3.544,0	438,7	2.991,5	141,3	1.958,3	239,5	1.644,5	74,3	1.585,7	199,2	1.319,6	66,9
2010	3.497,8	382,9	3.002,4	148,4	1.883,3	198,9	1.599,2	85,2	1.614,5	184,0	1.367,4	63,1
2011	3.412,2	363,7	2.873,2	175,3	1.796,2	179,8	1.515,4	101,0	1.616,0	183,9	1.357,8	74,3
2012	3.288,9	325,6	2.777,6	185,7	1.722,2	161,5	1.455,7	105,0	1.566,8	164,1	1.321,9	80,8
2013	3.057,7	285,4	2.583,4	188,8	1.584,9	148,8	1.337,6	98,4	1.472,8	136,6	1.245,9	90,4
2014	2.816,6	248,8	2.370,4	197,3	1.473,4	141,4	1.227,3	104,7	1.343,2	107,4	1.143,2	92,6
2015	2.744,6	237,4	2.302,3	204,9	1.431,9	128,4	1.200,0	103,6	1.312,8	109,1	1.102,4	101,3
2016	2.699,8	224,6	2.282,7	192,5	1.415,1	120,0	1.199,0	96,1	1.284,7	104,5	1.083,8	96,5
2017	2.729,9	234,8	2.282,3	212,8	1.427,3	128,3	1.182,0	117,0	1.302,6	106,6	1.100,3	95,8
2016												
I Trim.	2.731,1	235,8	2.311,5	183,8	1.421,6	128,3	1.203,1	90,2	1.309,5	107,5	1.108,4	93,6
II Trim.	2.727,3	242,5	2.289,0	195,8	1.428,5	128,0	1.198,4	102,1	1.298,8	114,5	1.090,7	93,6
III Trim.	2.675,0	218,7	2.261,7	194,6	1.413,2	114,1	1.200,7	98,4	1.261,8	104,6	1.061,0	96,2
IV Trim.	2.665,7	201,2	2.268,6	195,9	1.396,9	109,7	1.193,7	93,5	1.268,8	91,5	1.074,9	102,4
2017												
I Trim.	2.694,2	209,7	2.285,7	198,8	1.418,5	113,4	1.194,5	110,6	1.275,7	96,4	1.091,1	88,2
II Trim.	2.713,4	231,9	2.264,1	217,4	1.414,7	125,6	1.170,6	118,5	1.298,7	106,3	1.093,5	98,9
III Trim.	2.731,0	244,7	2.270,5	215,8	1.428,5	137,1	1.175,7	115,6	1.302,5	107,6	1.094,9	100,1
IV Trim.	2.781,0	253,0	2.308,8	219,2	1.447,4	137,0	1.187,3	123,1	1.333,6	115,9	1.121,7	96,0
2018												
I Trim.	2.762,6	246,7	2.291,8	224,1	1.435,5	130,5	1.179,7	125,3	1.327,1	116,2	1.112,1	98,8
Variaciones con respecto al trimestre anterior en miles												
2017												
I Trim.	28,5	8,5	17,1	2,9	21,6	3,7	0,8	17,1	6,9	4,9	16,2	-14,2
II Trim.	19,2	22,2	-21,6	18,6	-3,8	12,2	-23,9	7,9	23,0	9,9	2,4	10,7
III Trim.	17,6	12,8	6,4	-1,6	13,8	11,5	5,1	-2,9	3,8	1,3	1,4	1,2
IV Trim.	50,0	8,3	38,3	3,4	18,9	-0,1	11,6	7,5	31,1	8,3	26,8	-4,1
2018												
I Trim.	-18,4	-6,3	-17,0	4,9	-11,9	-6,5	-7,6	2,2	-6,5	0,3	-9,6	2,8
Variaciones con respecto al trimestre anterior en porcentaje												
2017												
I Trim.	1,1	4,2	0,8	1,5	1,5	3,4	0,1	18,3	0,5	5,4	1,5	-13,9
II Trim.	0,7	10,6	-0,9	9,4	-0,3	10,8	-2,0	7,1	1,8	10,3	0,2	12,1
III Trim.	0,6	5,5	0,3	-0,7	1,0	9,2	0,4	-2,4	0,3	1,2	0,1	1,2
IV Trim.	1,8	3,4	1,7	1,6	1,3	-0,1	1,0	6,5	2,4	7,7	2,4	-4,1
2018												
I Trim.	-0,7	-2,5	-0,7	2,2	-0,8	-4,7	-0,6	1,8	-0,5	0,3	-0,9	2,9
Variaciones con respecto a igual periodo del año anterior en miles												
2005	404,9	96,8	282,6	25,5	199,6	59,2	126,6	13,9	205,3	37,7	156,0	11,7
2006	354,3	31,1	304,2	19,1	185,0	0,3	173,6	11,2	169,3	30,8	130,6	7,9
2007	373,1	31,3	327,5	14,3	196,2	13,3	173,0	9,8	177,0	18,1	154,4	4,5
2008	334,4	43,3	265,1	26,0	193,9	34,9	147,7	11,4	140,5	8,4	117,5	14,6
2009	106,9	-20,7	151,7	3,3	42,6	-8,6	56,0	-4,8	64,3	-12,1	68,3	8,1
2010	-46,2	-55,7	10,9	7,1	-75,0	-40,6	-45,3	10,9	28,9	-15,1	47,8	-3,8
2011	-85,7	-19,2	-129,3	26,9	-87,1	-19,1	-83,8	15,8	1,4	-0,1	-9,6	11,2
2012	-123,3	-38,1	-95,6	10,4	-74,0	-18,3	-59,7	4,0	-49,2	-19,8	-35,8	6,5
2013	-231,3	-40,2	-194,2	3,1	-137,3	-12,7	-118,0	-6,6	-93,9	-27,5	-76,1	9,6
2014	-241,1	-36,6	-213,0	8,5	-111,5	-7,4	-110,3	6,3	-129,6	-29,2	-102,7	2,2
2015	-71,9	-11,4	-68,2	7,6	-41,5	-13,0	-27,3	-1,1	-30,4	1,7	-40,8	8,7
2016	-44,8	-12,9	-19,6	-12,4	-16,8	-8,3	-1,0	-7,5	-28,0	-4,6	-18,6	-4,9
2017	30,1	10,3	-0,4	20,3	12,2	8,3	-16,9	20,9	17,9	2,0	16,6	-0,6
2016												
I Trim.	-37,6	3,6	-14,0	-27,2	-13,3	7,9	-3,2	-18,0	-24,3	-4,3	-10,8	-9,2
II Trim.	-33,1	6,6	-21,8	-17,9	6,3	10,0	1,6	-5,3	-39,5	-3,4	-23,4	-12,7
III Trim.	-53,6	-26,4	-19,1	-8,1	-24,7	-20,1	-1,3	-3,3	-28,9	-6,3	-17,8	-4,8
IV Trim.	-55,0	-35,3	-23,4	3,7	-35,7	-31,1	-1,1	-3,5	-19,4	-4,2	-22,5	7,3
2017												
I Trim.	-36,9	-26,1	-25,8	15,0	-3,1	-14,9	-8,6	20,4	-33,8	-11,1	-17,3	-5,4
II Trim.	-13,9	-10,6	-24,9	21,6	-13,8	-2,4	-27,8	16,4	-0,1	-8,2	2,8	5,3
III Trim.	56,0	26,0	8,8	21,2	15,3	23,0	-25,0	17,2	40,7	3,0	33,9	3,9
IV Trim.	115,3	51,8	40,2	23,3	50,5	27,3	-6,4	29,6	64,8	24,4	46,8	-6,4
2018												
I Trim.	68,4	37,0	6,1	25,3	17,0	17,1	-14,8	14,7	51,4	19,8	21,0	10,6
Variaciones con respecto a igual periodo del año anterior en porcentajes												
2005	20,5	37,7	17,0	48,1	17,5	42,1	13,1	42,1	24,8	32,3	22,5	58,1
2006	14,9	8,8	15,7	24,3	13,8	0,1	15,9	23,9	16,4	20,0	15,4	24,9
2007	13,7	8,1	14,6	14,6	12,9	6,7	13,6	16,9	14,7	9,8	15,8	11,3
2008	10,8	10,4	10,3	23,2	11,3	16,4	10,2	16,8	10,2	4,1	10,4	33,0
2009	3,1	-4,5	5,3	2,4	2,2	-3,5	3,5	-6,1	4,2	-5,7	5,5	13,7
2010	-1,3	-12,7	0,4	5,0	-3,8	-17,0	-2,8	14,6	1,8	-7,6	3,6	-5,6
2011	-2,4	-5,0	-4,3	18,1	-4,6	-9,6	-5,2	18,5	0,1	-0,1	-0,7	17,7
2012	-3,6	-10,5	-3,3	5,9	-4,1	-10,2	-3,9	3,9	-3,0	-10,8	-2,6	8,7
2013	-7,0	-12,4	-7,0	1,7	-8,0	-7,9	-8,1	-6,2	-6,0	-16,8	-5,8	11,9
2014	-7,9	-12,8	-8,2	4,5	-7,0	-5,0	-8,2	6,4	-8,8	-21,3	-8,2	2,4
2015	-2,6	-4,6	-2,9	3,9	-2,8	-9,2	-2,2	-1,1	-2,3	1,5	-3,6	9,4
2016	-1,6	-5,4	-0,9	-6,0	-1,2	-6,5	-0,1	-7,3	-2,1	-4,2	-1,7	-4,8
2017	1,1	4,6	0,0	10,5	0,9	6,9	-1,4	21,8	1,4	1,9	1,5	-0,7
2016												
I Trim.	-1,4	1,6	-0,6	-12,9	-0,9	6,6	-0,3	-16,6	-1,8	-3,8	-1,0	-8,9
II Trim.	-1,2	2,8	-0,9	-8,4	0,4	8,5	0,1	-4,9	-3,0	-2,9	-2,1	-11,9
III Trim.	-2,0	-10,8	-0,8	-4,0	-1,7	-15,0	-0,1	-3,2	-2,2	-5,7	-1,6	-4,8
IV Trim.	-2,0	-14,9	-1,0	1,9	-2,5	-22,1	-0,1	-3,6	-1,5	-4,4	-2,1	7,7
2017												
I Trim.	-1,4	-11,1	-1,1	8,2	-0,2	-11,6	-0,7	22,6	-2,6	-10,3	-1,6	-5,8
II Trim.	-0,5	-4,4	-1,1	11,0	-1,0	-1,9	-2,3	16,1	0,0	-7,2	0,3	5,7
III Trim.	2,1	11,9	0,4	10,9	1,1	20,2	-2,1	17,5	3,2	2,9	3,2	4,1
IV Trim.	4,3	25,7	1,8	11,9	3,6	24,9	-0,5	31,7	5,1	26,7	4,4	-6,3
2018												
I Trim.	2,5	17,6	0,3	12,7	1,2	15,1	-1,2	13,3	4,0	20,5	1,9	12,0

(*) Los datos referidos a 2001 se han obtenido sin aplicar y aplicando la nueva definición de paro, datos sin sombrear y sombreados, respectivamente.

(**) Los datos 2002/2013 corresponden a la serie revisada incorporando la nueva base poblacional de la EPA actualizada con las nuevas estimaciones de población y hogares derivadas del Censo de Población y Viviendas de 2011, en sustitución de la basada en el Censo 2001.

FUENTE: INE. EPA

A-INF TRIM(6.2.ACTEDSX-EXTRAN)

6.3.- TASAS DE ACTIVIDAD "EXTRANJEROS" POR EDADES Y SEXO (*) ()**

PERIODO	AMBOS SEXOS				HOMBRES				MUJERES			
	Total	16 a 24	25 a 54	55 y más	Total	16 a 24	25 a 54	55 y más	Total	16 a 24	25 a 54	55 y más
Valores de las tasas en porcentaje												
1999	62,87	57,53	78,00	18,10	75,86	66,78	94,39	25,39	51,13	49,29	63,51	10,91
2000	65,97	65,68	78,31	19,79	78,33	73,73	94,24	21,84	54,27	57,60	63,33	17,88
2001	71,63	71,79	80,29	23,17	84,36	78,71	95,14	28,46	58,52	65,36	64,51	17,98
2001	71,06	71,57	79,57	23,08	83,90	78,59	94,57	28,28	57,86	65,08	63,63	17,98
2002	72,60	66,04	82,47	21,22	84,32	73,77	94,13	32,23	61,47	59,18	70,89	12,58
2003	75,27	65,72	84,03	24,64	86,57	73,58	95,04	39,29	64,02	58,90	72,56	11,35
2004	75,91	60,96	84,66	24,93	87,04	71,04	95,72	32,15	64,56	52,05	72,90	18,20
2005	75,76	65,40	84,47	26,73	84,95	74,46	93,55	33,31	66,45	56,50	75,07	20,70
2006	77,26	65,78	85,90	29,42	85,79	71,75	94,50	36,62	68,61	60,36	76,84	22,87
2007	76,30	62,20	84,94	30,59	85,15	69,57	93,68	38,16	67,56	55,97	75,94	23,46
2008	77,12	61,30	85,71	34,96	85,32	68,39	93,60	42,67	68,78	54,65	77,43	28,12
2009	77,37	58,49	86,73	37,04	84,77	63,11	93,53	43,09	69,85	53,76	78,04	32,04
2010	77,42	57,49	88,42	32,52	84,37	62,12	94,34	39,31	70,64	53,21	80,42	26,37
2011	76,70	57,40	86,95	34,30	83,35	59,74	94,08	41,49	70,45	55,28	80,17	27,77
2012	75,77	53,12	86,95	34,81	82,46	55,78	94,23	41,32	69,55	50,73	80,13	28,89
2013	74,87	49,67	86,56	35,99	81,05	52,97	93,79	39,65	69,20	46,51	79,95	32,70
2014	73,84	48,56	85,75	36,70	80,67	53,47	93,54	41,91	67,56	43,32	78,71	32,17
2015	73,66	51,28	85,14	36,64	80,28	54,24	93,58	39,14	67,58	48,19	77,54	34,39
2016	72,83	47,60	84,75	35,51	80,00	51,76	93,26	38,22	66,28	43,58	76,98	33,17
2017	72,71	49,08	83,84	38,40	80,39	54,52	92,33	44,98	65,82	43,80	76,32	32,57
2016												
I Trim.	73,58	49,38	85,54	34,56	80,38	55,04	93,48	36,28	67,40	43,99	78,32	33,04
II Trim.	73,54	49,24	85,02	37,39	80,58	52,39	93,41	41,59	67,10	46,13	77,39	33,66
III Trim.	72,23	47,57	84,17	34,96	79,50	50,31	93,14	37,59	65,52	44,89	75,89	32,63
IV Trim.	71,94	44,01	84,28	35,21	79,54	49,10	93,01	37,49	65,10	39,14	76,32	33,38
2017												
I Trim.	72,50	45,53	84,38	36,36	80,67	51,50	92,63	44,47	65,17	40,10	76,89	29,60
II Trim.	72,60	49,25	83,56	39,02	80,64	55,80	92,39	45,19	65,48	43,25	75,80	33,54
III Trim.	72,53	51,32	83,12	38,74	79,88	56,70	91,53	44,12	65,88	45,79	75,67	33,92
IV Trim.	73,19	50,03	84,32	39,43	80,37	53,94	92,77	46,07	66,72	46,03	76,92	33,25
2018												
I Trim.	71,80	47,23	83,72	38,13	79,42	50,39	92,60	45,65	65,05	44,13	75,99	31,55
Variaciones con respecto al trimestre anterior en puntos porcentuales												
2017												
I Trim.	0,56	1,52	0,10	1,15	1,12	2,39	-0,39	6,98	0,07	0,96	0,57	-3,78
II Trim.	0,09	3,72	-0,83	2,66	-0,02	4,30	-0,23	0,72	0,31	3,15	-1,09	3,94
III Trim.	-0,07	2,08	-0,44	-0,29	-0,76	0,90	-0,86	-1,07	0,40	2,54	-0,13	0,38
IV Trim.	0,67	-1,29	1,20	0,70	0,49	-2,76	1,24	1,95	0,84	0,24	1,26	-0,67
2018												
I Trim.	-1,39	-2,80	-0,60	-1,30	-0,95	-3,55	-0,17	-0,42	-1,67	-1,90	-0,93	-1,71
Variaciones con respecto a igual periodo del año anterior en puntos porcentuales												
2005	-0,15	4,44	-0,20	1,80	-2,09	3,42	-2,17	1,16	1,89	4,45	2,16	2,50
2006	1,50	0,39	1,43	2,69	0,84	-2,71	0,95	3,31	2,17	3,86	1,77	2,16
2007	-0,95	-3,59	-0,96	1,17	-0,64	-2,18	-0,82	1,54	-1,06	-4,38	-0,90	0,59
2008	0,81	-0,89	0,77	4,38	0,17	-1,18	-0,08	4,51	1,22	-1,33	1,49	4,66
2009	0,26	-2,81	1,01	2,08	-0,56	-5,28	-0,07	0,42	1,06	-0,89	0,61	3,93
2010	0,05	-1,00	1,69	-4,52	-0,39	-0,99	0,81	-3,78	0,79	-0,55	2,38	-5,68
2011	-0,73	-0,09	-1,47	1,78	-1,03	-2,38	-0,26	2,18	-0,19	2,07	-0,25	1,40
2012	-0,93	-4,29	0,00	0,51	-0,88	-3,96	0,15	-0,17	-0,89	-4,54	-0,03	1,12
2013	-0,89	-3,44	-0,39	1,18	-1,41	-2,81	-0,44	-1,68	-0,35	-4,22	-0,18	3,81
2014	-1,03	-1,11	-0,81	0,71	-0,37	0,50	-0,25	2,26	-1,64	-3,20	-1,24	-0,52
2015	-0,19	2,72	-0,60	-0,07	-0,39	0,77	0,04	-2,77	0,01	4,87	-1,17	2,21
2016	-0,83	-3,68	-0,39	-1,12	-0,28	-2,48	-0,32	-0,92	-1,30	-4,61	-0,56	-1,21
2017	-0,12	1,47	-0,91	2,88	0,39	2,76	-0,93	6,76	-0,46	0,22	-0,67	-0,61
2016												
I Trim.	-0,15	0,43	0,10	-3,22	0,47	4,94	-0,18	-4,18	-0,69	-3,79	0,26	-2,28
II Trim.	-0,55	-2,36	-1,01	0,68	0,38	0,41	-0,70	2,46	-1,46	-5,11	-1,38	-0,90
III Trim.	-1,32	-6,59	-0,17	-1,68	-1,45	-7,26	-0,60	-1,39	-1,22	-5,65	0,03	-1,92
IV Trim.	-1,30	-6,53	-0,49	-0,17	-0,54	-8,11	0,19	-0,45	-1,80	-3,99	-1,16	0,29
2017												
I Trim.	-1,08	-3,85	-1,16	1,81	0,29	-3,54	-0,86	8,19	-2,23	-3,89	-1,43	-3,44
II Trim.	-0,95	0,01	-1,46	1,63	0,06	3,40	-1,02	3,61	-1,62	-2,89	-1,59	-0,12
III Trim.	0,30	3,75	-1,05	3,77	0,38	6,39	-1,61	6,54	0,36	0,89	-0,23	1,29
IV Trim.	1,25	6,02	0,05	4,22	0,83	4,83	-0,24	8,58	1,63	6,89	0,61	-0,12
2018												
I Trim.	-0,70	1,71	-0,66	1,77	-1,25	-1,11	-0,03	1,18	-0,12	4,03	-0,90	1,95

(*) Los datos referidos a 2001 se han obtenido sin aplicar y aplicando la nueva definición de paro, datos sin sombrear y sombreados, respectivamente.

(**) Los datos 2002/2013 corresponden a la serie revisada incorporando la nueva base poblacional de la EPA actualizada con las nuevas estimaciones de población y hogares derivadas del Censo de Población y Viviendas de 2011, en sustitución de la basada en el Censo 2001.

FUENTE: INE. EPA

A-INF TRIM\6.3.TASAS-EXTRANJ

Gráfico 33.- Tasas de actividad, empleo y paro Extranjeros

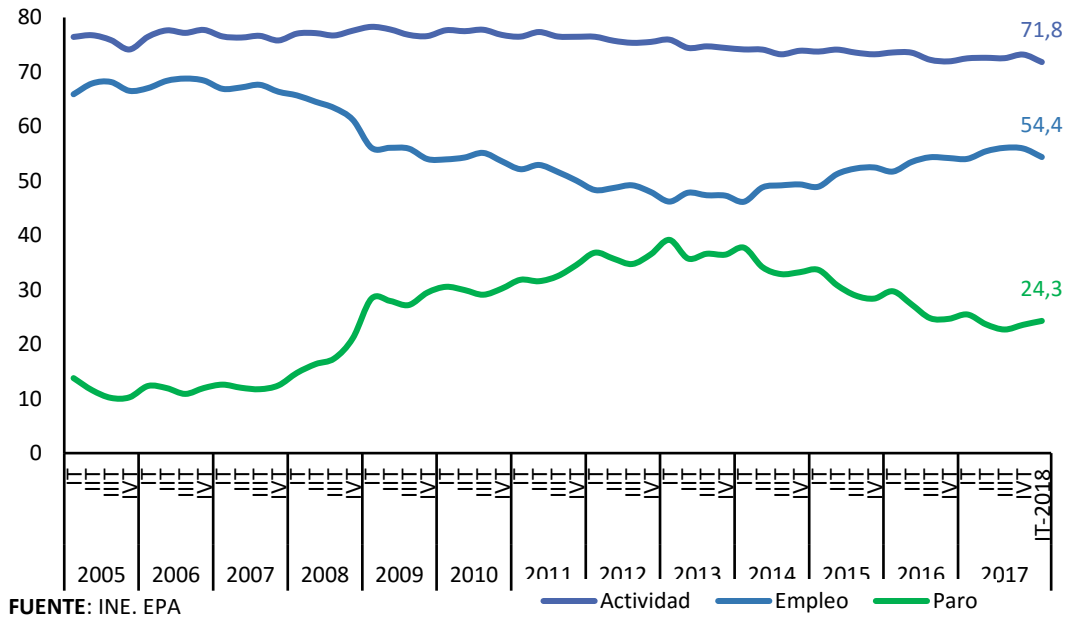

A-INF TRIM\6.3.TASAS-EXTRANJ

6.4.- ACTIVOS "EXTRANJEROS" SEGÚN NIVEL DE ESTUDIOS Y SEXO

	CIFRAS ABSOLUTAS			DISTRIBUCIONES PORCENTUALES			VARIACIONES T.I.18 - T.IV.17		VARIACIONES ANUALES						TASAS DE ACTIVIDAD		
	T.I.16	T.I.17	T.I.18	T.I.16	T.I.17	T.I.18	Miles	%	Miles			%			T.I.16	T.I.17	T.I.18
									T.I.16	T.I.17	T.I.18	T.I.16	T.I.17	T.I.18			
AMBOS SEXOS	2.731,1	2.694,2	2.762,6	100,0	100,0	100,0	-18,4	-0,7	-37,6	-36,9	68,4	-1,4	-1,4	2,5	73,58	72,50	71,80
Analfabetos	56,9	54,7	36,5	2,1	2,0	1,3	-3,6	-9,0	-0,9	-2,2	-18,2	-1,6	-3,9	-33,3	57,30	55,09	42,34
Estudios primarios incompletos	109,0	106,5	122,2	4,0	4,0	4,4	8,4	7,4	-5,9	-2,5	15,7	-5,1	-2,3	14,7	70,05	71,48	67,18
Educación primaria	373,6	322,2	323,0	13,7	12,0	11,7	-8,0	-2,4	2,1	-51,4	0,8	0,6	-13,8	0,2	69,49	64,45	67,19
Primera etapa de educación secundaria y similar	655,9	681,1	706,1	24,0	25,3	25,6	8,7	1,2	2,5	25,2	25,0	0,4	3,8	3,7	67,39	68,74	67,93
Segunda etapa de educación secundaria, con orientación general	718,3	704,2	725,0	26,3	26,1	26,2	-11,6	-1,6	-7,4	-14,1	20,8	-1,0	-2,0	3,0	78,25	75,92	76,00
Segunda etapa de educación secundaria con orientación profesional (incluye educación	180,0	166,7	179,4	6,6	6,2	6,5	-9,2	-4,9	8,9	-13,3	12,7	5,2	-7,4	7,6	81,63	79,12	78,14
Educación superior	637,4	658,8	670,5	23,3	24,5	24,3	-3,0	-0,4	-36,8	21,4	11,7	-5,5	3,4	1,8	78,95	78,56	76,59
HOMBRES	1.421,6	1.418,5	1.435,5	100,0	100,0	100,0	-11,9	-0,8	-13,3	-3,1	17,0	-0,9	-0,2	1,2	80,38	80,67	79,42
Analfabetos	30,2	29,2	22,4	2,1	2,1	1,6	-0,1	-0,4	-1,4	-1,0	-6,8	-4,4	-3,3	-23,3	75,69	84,64	68,71
Estudios primarios incompletos	75,5	73,4	77,5	5,3	5,2	5,4	0,3	0,4	-0,3	-2,1	4,1	-0,4	-2,8	5,6	83,52	85,25	84,15
Educación primaria	217,7	195,6	190,4	15,3	13,8	13,3	-9,2	-4,6	3,1	-22,1	-5,2	1,4	-10,2	-2,7	80,63	78,24	78,87
Primera etapa de educación secundaria y similar	349,9	382,0	388,7	24,6	26,9	27,1	-7,4	-1,9	9,2	32,1	6,7	2,7	9,2	1,8	73,28	77,45	73,93
Segunda etapa de educación secundaria, con orientación general	355,4	319,6	350,6	25,0	22,5	24,4	16,7	5,0	-7,8	-35,8	31,0	-2,1	-10,1	9,7	85,43	81,01	83,24
Segunda etapa de educación secundaria con orientación profesional (incluye educación	94,2	93,5	90,9	6,6	6,6	6,3	-9,5	-9,5	2,5	-0,7	-2,6	2,7	-0,7	-2,8	84,48	85,47	81,82
Educación superior	298,6	325,3	315,1	21,0	22,9	22,0	-2,6	-0,8	-18,7	26,7	-10,2	-5,9	8,9	-3,1	82,19	83,26	82,23
MUJERES	1.309,5	1.275,7	1.327,1	100,0	100,0	100,0	-6,5	-0,5	-24,3	-33,8	51,4	-1,8	-2,6	4,0	67,40	65,17	65,06
Analfabetos	26,7	25,5	14,1	2,0	2,0	1,1	-3,5	-19,9	0,5	-1,2	-11,4	1,9	-4,5	-44,7	44,95	39,35	26,31
Estudios primarios incompletos	33,5	33,1	44,7	2,6	2,6	3,4	8,1	22,1	-5,6	-0,4	11,6	-14,3	-1,2	35,0	51,46	52,54	49,78
Educación primaria	155,9	126,6	132,7	11,9	9,9	10,0	1,4	1,1	-1,0	-29,3	6,1	-0,6	-18,8	4,8	58,26	50,66	55,48
Primera etapa de educación secundaria y similar	305,9	299,2	317,4	23,4	23,5	23,9	16,1	5,3	-6,7	-6,7	18,2	-2,1	-2,2	6,1	61,70	60,12	61,79
Segunda etapa de educación secundaria, con orientación general	362,9	384,6	374,5	27,7	30,1	28,2	-28,2	-7,0	0,4	21,7	-10,1	0,1	6,0	-2,6	72,29	72,14	70,28
Segunda etapa de educación secundaria con orientación profesional (incluye educación	85,7	73,2	88,4	6,5	5,7	6,7	0,1	0,1	6,3	-12,5	15,2	7,9	-14,6	20,8	78,62	72,26	74,66
Educación superior	338,8	333,4	355,4	25,9	26,1	26,8	-0,4	-0,1	-18,1	-5,4	22,0	-5,1	-1,6	6,6	76,29	74,45	72,21

FUENTE: INE. EPA

A-INF TRIM\6.4.ACTNESX-ESTRANJ

6.5.- OCUPADOS "EXTRANJEROS" POR EDADES Y SEXO (*)												
PERIODO	AMBOS SEXOS				HOMBRES				MUJERES			
	Total	16 a 24	25 a 54	55 y más	Total	16 a 24	25 a 54	55 y más	Total	16 a 24	25 a 54	55 y más
Valores absolutos en miles												
1999	317,8	30,5	267,7	19,6	186,9	16,8	156,7	13,4	130,9	13,8	111,1	6,1
2000	454,2	54,8	373,1	26,2	269,4	31,5	223,9	14,0	184,8	23,3	149,3	12,3
2001	682,8	96,2	558,6	28,0	419,5	51,4	349,6	18,5	263,4	44,8	209,1	9,5
2002	1.054,8	150,5	870,2	34,2	607,5	81,3	502,0	24,2	447,4	69,2	368,3	9,9
2003	1.386,5	189,3	1.152,1	45,0	819,0	100,6	684,0	34,4	567,5	88,8	468,2	10,6
2004	1.702,7	197,4	1.456,9	48,4	1.012,3	110,1	871,8	30,5	690,4	87,3	585,1	18,0
2005	2.104,8	284,5	1.749,9	70,4	1.213,5	165,9	1.005,5	42,1	891,3	118,6	744,3	28,4
2006	2.408,4	316,4	2.005,9	86,1	1.382,8	170,7	1.161,3	50,8	1.025,7	145,7	844,7	35,3
2007	2.724,7	329,7	2.298,5	96,6	1.540,7	175,4	1.307,2	58,1	1.184,1	154,4	991,3	38,4
2008	2.837,7	332,9	2.388,2	116,7	1.584,7	181,7	1.334,6	68,4	1.253,0	151,2	1.053,5	48,4
2009	2.543,0	254,4	2.184,2	104,4	1.344,4	128,9	1.159,6	55,9	1.198,6	125,6	1.024,6	48,5
2010	2.450,3	216,6	2.131,4	102,3	1.273,5	105,2	1.114,4	53,9	1.176,9	111,4	1.017,0	48,5
2011	2.299,6	184,9	1.995,8	118,9	1.176,1	85,5	1.027,9	62,8	1.123,5	99,5	967,9	56,2
2012	2.106,8	141,5	1.836,1	129,2	1.063,6	66,3	925,4	71,9	1.043,2	75,2	910,8	57,3
2013	1.925,7	117,2	1.679,0	129,5	971,6	61,5	849,1	61,0	954,1	55,7	829,9	68,5
2014	1.844,7	108,3	1.606,8	129,7	952,3	62,2	832,9	57,2	892,5	46,1	773,9	72,5
2015	1.908,5	123,9	1.639,3	145,3	996,6	65,8	863,8	67,0	911,9	58,1	775,5	78,3
2016	1.980,6	122,3	1.717,3	141,1	1.058,5	66,2	927,8	64,5	922,1	56,0	789,5	76,5
2017	2.079,1	144,2	1.771,0	164,0	1.107,8	77,5	943,1	87,3	971,3	66,7	827,9	76,7
2016												
I Trím.	1.919,3	126,9	1.663,3	129,1	1.026,1	73,0	896,2	56,9	893,2	53,9	767,1	72,2
II Trím.	1.982,5	121,5	1.717,7	143,3	1.053,5	65,3	920,9	67,3	929,0	56,1	797,0	75,9
III Trím.	2.012,2	129,1	1.738,9	144,2	1.081,0	67,9	943,8	69,3	931,2	61,2	795,1	74,9
IV Trím.	2.008,3	111,5	1.749,2	147,6	1.073,5	58,7	950,3	64,5	934,8	52,8	798,9	83,1
2017												
I Trím.	2.008,2	123,8	1.729,7	154,7	1.076,0	66,3	929,8	79,9	932,3	57,6	800,0	74,7
II Trím.	2.071,7	137,2	1.764,4	170,1	1.105,6	73,8	941,0	90,8	966,0	63,4	823,3	79,3
III Trím.	2.111,0	158,5	1.787,6	164,9	1.116,4	84,1	946,8	85,5	994,5	74,4	840,7	79,4
IV Trím.	2.125,6	157,4	1.802,1	166,1	1.133,3	85,9	954,6	92,8	992,4	71,5	847,6	73,3
2018												
I Trím.	2.091,8	154,0	1.765,1	172,7	1.110,4	80,6	935,9	93,9	981,4	73,4	829,2	78,8
Variaciones con respecto al trimestre anterior en miles												
2017												
I Trím.	-0,1	12,3	-19,5	7,1	2,5	7,6	-20,5	15,4	-2,5	4,8	1,1	-8,4
II Trím.	63,5	13,4	34,7	15,4	29,6	7,5	11,2	10,9	33,7	5,8	23,3	4,6
III Trím.	39,3	21,3	23,2	-5,2	10,8	10,3	5,8	-5,3	28,5	11,0	17,4	0,1
IV Trím.	14,6	-1,1	14,5	1,2	16,9	1,8	7,8	7,3	-2,1	-2,9	6,9	-6,1
2018												
I Trím.	-33,8	-3,4	-37,0	6,6	-22,9	-5,3	-18,7	1,1	-11,0	1,9	-18,4	5,5
Variaciones con respecto al trimestre anterior en porcentaje												
2017												
I Trím.	0,0	11,0	-1,1	4,8	0,2	12,9	-2,2	23,9	-0,3	9,1	0,1	-10,1
II Trím.	3,2	10,8	2,0	10,0	2,8	11,3	1,2	13,6	3,6	10,1	2,9	6,2
III Trím.	1,9	15,5	1,3	-3,1	1,0	14,0	0,6	-5,8	3,0	17,4	2,1	0,1
IV Trím.	0,7	-0,7	0,8	0,7	1,5	2,1	0,8	8,5	-0,2	-3,9	0,8	-7,7
2018												
I Trím.	-1,6	-2,2	-2,1	4,0	-2,0	-6,2	-2,0	1,2	-1,1	2,7	-2,2	7,5
Variaciones con respecto a igual periodo del año anterior en miles												
2005	402,1	87,1	293,0	22,1	201,2	55,8	133,8	11,6	200,9	31,3	159,2	10,4
2006	303,6	31,9	256,1	15,6	169,3	4,8	155,7	8,8	134,4	27,1	100,4	6,9
2007	316,3	13,3	292,5	10,5	157,9	4,7	145,9	7,3	158,4	8,6	146,6	3,2
2008	113,0	3,2	89,7	20,2	44,0	6,3	27,4	10,3	69,0	-3,2	62,2	10,0
2009	-294,8	-78,5	-204,0	-12,3	-240,3	-52,8	-175,0	-12,5	-54,4	-25,6	-28,8	0,1
2010	-92,6	-37,8	-52,7	-2,1	-70,9	-23,7	-45,2	-2,1	-21,8	-14,2	-7,6	0,0
2011	-150,7	-31,7	-135,7	16,6	-97,3	-19,7	-86,6	8,9	-53,4	-12,0	-49,1	7,7
2012	-192,9	-43,4	-159,7	10,2	-112,6	-19,2	-102,5	9,2	-80,3	-24,3	-57,2	1,1
2013	-181,1	-24,4	-157,1	0,3	-92,0	-4,8	-76,3	-10,9	-89,1	-19,5	-80,9	11,3
2014	-81,0	-8,9	-72,2	0,2	-19,3	0,8	-16,2	-3,9	-61,6	-9,7	-56,0	4,0
2015	63,8	15,7	32,5	15,6	44,4	3,6	30,9	9,9	19,4	12,1	1,6	5,8
2016	72,1	-1,7	78,0	-4,3	61,9	0,4	64,0	-2,5	10,2	-2,1	14,1	-1,8
2017	98,6	22,0	53,7	22,9	49,3	11,3	15,3	22,8	49,3	10,7	38,4	0,1
2016												
I Trím.	82,2	22,2	77,6	-17,6	85,6	23,1	69,8	-7,3	-3,4	-1,0	7,9	-10,3
II Trím.	73,3	2,0	81,3	-10,0	65,1	4,3	66,8	-5,9	8,2	-2,4	14,8	-4,2
III Trím.	73,2	-8,6	79,8	2,0	63,7	-5,1	65,7	3,1	9,5	-3,5	14,1	-1,1
IV Trím.	59,6	-22,3	73,3	8,6	33,2	-20,7	53,8	0,1	26,4	-1,6	19,5	8,5
2017												
I Trím.	88,9	-3,1	66,4	25,6	49,9	-6,7	33,6	23,0	39,1	3,7	32,9	2,5
II Trím.	89,2	15,7	46,7	26,8	52,1	8,5	20,1	23,5	37,0	7,3	26,3	3,4
III Trím.	98,8	29,4	48,7	20,7	35,4	16,2	3,0	16,2	63,3	13,2	45,6	4,5
IV Trím.	117,3	45,9	52,9	18,5	59,8	27,2	4,3	28,3	57,6	18,7	48,7	-9,8
2018												
I Trím.	83,6	30,2	35,4	18,0	34,4	14,3	6,1	14,0	49,1	15,8	29,2	4,1
Variaciones con respecto a igual periodo del año anterior en porcentajes												
2005	23,6	44,1	20,1	45,6	19,9	50,7	15,3	38,2	29,1	35,8	27,2	57,9
2006	14,4	11,2	14,6	22,2	13,9	2,9	15,5	20,8	15,1	22,9	13,5	24,3
2007	13,1	4,2	14,6	12,2	11,4	2,7	12,6	14,4	15,4	5,9	17,4	9,0
2008	4,1	1,0	3,9	20,9	2,9	3,6	2,1	17,6	5,8	-2,1	6,3	26,0
2009	-10,4	-23,6	-8,5	-10,6	-15,2	-29,1	-13,1	-18,2	-4,3	-16,9	-2,7	0,1
2010	-3,6	-14,9	-2,4	-2,0	-5,3	-18,4	-3,9	-3,7	-1,8	-11,3	-0,7	0,1
2011	-6,2	-14,6	-6,4	16,2	-7,6	-18,7	-7,8	16,6	-4,5	-10,7	-4,8	15,8
2012	-8,4	-23,5	-8,0	8,6	-9,6	-22,5	-10,0	14,6	-7,1	-24,4	-5,9	2,0
2013	-8,6	-17,2	-8,6	0,3	-8,7	-7,2	-8,2	-15,2	-8,5	-25,9	-8,9	19,7
2014	-4,2	-7,6	-4,3	0,1	-2,0	1,2	-1,9	-6,3	-6,5	-17,4	-6,7	5,9
2015	3,5	14,5	2,0	12,0	4,7	5,8	3,7	17,2	2,2	26,2	0,2	8,0
2016	3,8	-1,4	4,8	-2,9	6,2	0,6	7,4	-3,7	1,1	-3,7	1,8	-2,3
2017	5,0	18,0	3,1	16,2	4,7	17,1	1,6	35,3	5,3	19,2	4,9	0,2
2016												
I Trím.	4,5	21,2	4,9	-12,0	9,1	46,3	8,4	-11,4	-0,4	-1,8	1,0	-12,5
II Trím.	3,8	1,7	5,0	-6,5	6,6	7,0	7,8	-8,1	0,9	-4,1	1,9	-5,2
III Trím.	3,8	-6,2	4,8	1,4	6,3	-7,0	7,5	4,7	1,0	-5,4	1,8	-1,4
IV Trím.	3,1	-16,7	4,4	6,2	3,2	-26,1	6,0	0,2	2,9	-2,9	2,5	11,4
2017												
I Trím.	4,6	-2,4	4,0	19,8	4,9	-9,2	3,7	40,4	4,4	6,9	4,3	3,5
II Trím.	4,5	12,9	2,7	18,7	4,9	13,0	2,2	34,9	4,0	13,0	3,3	4,5
III Trím.	4,9	22,8	2,8	14,4	3,3	23,9	0,3	23,4	6,8	21,6	5,7	6,0
IV Trím.	5,8	41,2	3,0	12,5	5,6	46,3	0,5	43,9	6,2	35,4	6,1	-11,8
2018												
I Trím.	4,2	24,4	2,0	11,6	3,2	21,6	0,7	17,5	5,3	27,4	3,7	5,5

(*) Los datos 2002/2003 corresponden a la serie revisada incorporando la nueva base poblacional de la EPA actualizada con las nuevas estimaciones de población y hogares derivadas del Censo de Población y Viviendas de 2011, en sustitución de la basada en el Censo 2001.

6.6.- TASAS DE OCUPACIÓN "EXTRANJEROS" POR EDADES Y SEXO (*)

PERIODO	AMBOS SEXOS				HOMBRES				MUJERES			
	Total	16 a 24	25 a 54	55 y más	Total	16 a 24	25 a 54	55 y más	Total	16 a 24	25 a 54	55 y más
Valores de las tasas en porcentaje												
1999	53,93	39,58	68,68	15,99	66,80	45,98	85,72	22,17	42,29	33,85	53,62	9,86
2000	56,07	47,56	67,98	17,95	68,42	54,81	84,18	19,85	44,38	40,36	52,76	16,17
2001	61,12	54,46	70,05	19,52	74,04	60,48	85,08	26,16	47,82	48,87	54,08	13,12
2002	62,09	50,52	72,10	17,60	73,45	58,04	83,38	28,49	51,32	43,83	60,88	9,10
2003	63,61	49,67	72,26	22,08	75,26	56,70	84,05	35,45	52,00	43,55	59,97	9,88
2004	65,60	46,85	74,28	22,71	77,22	55,68	86,24	29,76	53,74	39,05	61,57	16,21
2005	67,13	52,61	76,07	23,94	76,90	61,88	85,97	29,98	57,23	43,50	65,83	18,43
2006	68,17	54,11	76,68	25,91	77,76	61,27	86,56	32,13	58,45	47,60	66,27	20,26
2007	67,01	49,29	75,83	26,37	76,20	57,22	84,99	32,75	57,92	42,59	66,39	20,37
2008	63,67	44,43	72,08	29,57	70,58	50,09	78,65	36,87	56,65	39,10	65,18	23,12
2009	55,52	33,92	63,32	27,37	58,19	33,96	65,95	32,41	52,80	33,90	60,59	23,21
2010	54,24	32,52	62,77	22,43	57,05	32,85	65,74	24,85	51,49	32,21	59,81	20,25
2011	51,69	29,19	60,40	23,27	54,57	28,41	63,81	25,79	48,98	29,89	57,15	20,98
2012	48,53	23,08	57,48	24,21	50,93	22,89	59,90	28,31	46,31	23,25	55,21	20,48
2013	47,15	20,39	56,26	24,68	49,68	21,88	59,53	24,58	44,83	18,98	53,26	24,78
2014	48,36	21,13	58,12	24,12	52,14	23,53	63,48	22,88	44,89	18,57	53,29	25,21
2015	51,22	26,77	60,62	25,98	55,88	27,82	67,36	25,32	46,94	25,68	54,54	26,58
2016	53,43	25,92	63,76	26,02	59,84	28,56	72,17	25,66	47,57	23,35	56,08	26,32
2017	55,37	30,14	65,06	29,58	62,39	32,95	73,66	33,55	49,08	27,43	57,42	26,06
2016												
I Trim.	51,71	26,58	61,55	24,27	58,01	31,32	69,63	22,89	45,97	22,05	54,20	25,49
II Trim.	53,46	24,67	63,80	27,37	59,43	26,73	71,78	27,41	47,99	22,60	56,55	27,29
III Trim.	54,33	28,08	64,71	25,91	60,81	29,94	73,21	26,47	48,35	26,27	56,87	25,41
IV Trim.	54,20	24,39	64,98	26,53	61,13	26,28	74,05	25,86	47,96	22,58	56,72	27,09
2017												
I Trim.	54,04	26,88	63,85	28,30	61,19	30,11	72,10	32,13	47,63	23,96	56,37	25,07
II Trim.	55,43	29,14	65,11	30,53	63,02	32,79	74,27	34,63	48,70	25,79	57,07	26,89
III Trim.	56,06	33,24	65,44	29,60	62,43	34,78	73,71	32,63	50,30	31,66	58,10	26,91
IV Trim.	55,94	31,13	65,82	29,88	62,93	33,82	74,59	34,73	49,65	28,40	58,13	25,39
2018												
I Trim.	54,37	29,48	64,48	29,39	61,43	31,12	73,46	34,21	48,11	27,88	56,66	25,16
Variaciones con respecto al trimestre anterior en puntos porcentuales												
2017												
I Trim.	-0,16	2,49	-1,13	1,76	0,06	3,83	-1,95	6,26	-0,33	1,38	-0,35	-2,02
II Trim.	1,39	2,26	1,26	2,24	1,83	2,68	2,17	2,50	1,08	1,83	0,69	1,82
III Trim.	0,63	4,11	0,33	-0,93	-0,59	2,00	-0,56	-2,00	1,60	5,87	1,03	0,02
IV Trim.	-0,12	-2,12	0,38	0,28	0,50	-0,96	0,88	2,10	-0,65	-3,26	0,03	-1,52
2018												
I Trim.	-1,57	-1,64	-1,34	-0,49	-1,49	-2,70	-1,13	-0,52	-1,54	-0,52	-1,47	-0,23
Variaciones con respecto a igual periodo del año anterior en puntos porcentuales												
2005	1,53	5,75	1,79	1,23	-0,32	6,20	-0,27	0,22	3,49	4,45	4,26	2,21
2006	1,04	1,50	0,61	1,97	0,86	-0,61	0,59	2,15	1,22	4,10	0,44	1,84
2007	-1,16	-4,82	-0,85	0,46	-1,56	-4,05	-1,57	0,62	-0,53	-5,00	0,12	0,11
2008	-3,34	-4,87	-3,74	3,19	-5,61	-7,13	-6,35	4,12	-1,28	-3,49	-1,21	2,75
2009	-8,15	-10,50	-8,76	-2,19	-12,39	-16,13	-12,69	-4,46	-3,85	-5,21	-4,59	0,08
2010	-1,28	-1,40	-0,55	-4,94	-1,14	-1,11	-0,21	-7,56	-1,31	-1,69	-0,78	-2,96
2011	-2,55	-3,33	-2,37	0,84	-2,48	-4,44	-1,93	0,94	-2,51	-2,32	-2,66	0,74
2012	-3,16	-6,10	-2,92	0,93	-3,65	-5,52	-3,91	2,53	-2,67	-6,64	-1,94	-0,50
2013	-1,38	-2,69	-1,22	0,48	-1,24	-1,00	-0,37	-3,73	-1,48	-4,27	-1,95	4,30
2014	1,21	0,74	1,87	-0,56	2,46	1,65	3,95	-1,71	0,06	-0,41	0,03	0,42
2015	2,86	5,64	2,50	1,86	3,74	4,28	3,88	2,44	2,05	7,11	1,26	1,37
2016	2,21	-0,85	3,14	0,04	3,96	0,74	4,81	0,35	0,63	-2,33	1,54	-0,26
2017	1,95	4,23	1,30	3,56	2,55	4,39	1,49	7,89	1,51	4,08	1,34	-0,26
2016												
I Trim.	2,78	4,50	3,30	-1,99	5,64	10,55	5,47	-1,12	0,20	-1,41	1,25	-2,86
II Trim.	2,21	-1,47	2,88	1,03	3,69	-0,14	4,62	0,75	0,82	-2,82	1,25	1,25
III Trim.	2,07	-2,35	3,36	0,20	3,54	-1,38	4,74	1,10	0,69	-3,22	1,96	-0,59
IV Trim.	1,74	-4,20	3,00	0,94	2,98	-5,99	4,40	0,68	0,79	-1,93	1,69	1,13
2017												
I Trim.	2,33	0,30	2,30	4,03	3,17	-1,21	2,47	9,24	1,65	1,91	2,17	-0,42
II Trim.	1,97	4,47	1,31	3,16	3,59	6,06	2,49	7,22	0,71	3,19	0,52	-0,40
III Trim.	1,73	5,16	0,73	3,69	1,62	4,84	0,50	6,16	1,95	5,39	1,23	1,50
IV Trim.	1,74	6,74	0,84	3,35	1,80	7,54	0,54	8,87	1,69	5,81	1,41	-1,70
2018												
I Trim.	0,33	2,61	0,63	1,09	0,24	1,01	1,36	2,08	0,48	3,92	0,28	0,09

(*) Los datos 2002/2013 corresponden a la serie revisada incorporando la nueva base poblacional de la EPA actualizada con las nuevas estimaciones de población y hogares derivadas del Censo de Población y Viviendas de 2011, en sustitución de la basada en el Censo 2001.

FUENTE: INE. EPA

A-INF TRIM\6.6.TSOCU-EXTRANJ

6.7.- OCUPADOS "EXTRANJEROS" SEGÚN NIVEL DE ESTUDIOS Y SEXO

	CIFRAS ABSOLUTAS			DISTRIBUCIONES PORCENTUALES			VARIACIONES T.I.18 - T.IV.17		VARIACIONES ANUALES						TASAS DE EMPLEO		
	T.I.16	T.I.17	T.I.18	T.I.16	T.I.17	T.I.18	Miles	%	Miles			%			T.I.16	T.I.17	T.I.18
									T.I.16	T.I.17	T.I.18	T.I.16	T.I.17	T.I.18			
AMBOS SEXOS	1.919,3	2.008,2	2.091,8	100,0	100,0	100,0	-33,8	-1,6	82,2	88,9	83,6	4,5	4,6	4,2	70,28	74,54	75,72
Analfabetos	34,5	33,5	19,0	1,8	1,7	0,9	-3,4	-15,2	7,5	-1,0	-14,5	27,8	-2,9	-43,3	60,63	61,24	52,05
Estudios primarios incompletos	74,5	76,2	84,2	3,9	3,8	4,0	-2,1	-2,4	11,1	1,7	8,0	17,5	2,3	10,5	68,35	71,55	68,90
Educación primaria	216,0	222,0	238,3	11,3	11,1	11,4	-3,9	-1,6	-11,4	6,0	16,3	-5,0	2,8	7,3	57,82	68,90	73,78
Primera etapa de educación secundaria y similar	438,8	473,6	498,4	22,9	23,6	23,8	-1,8	-0,4	48,9	34,8	24,8	12,5	7,9	5,2	66,90	69,53	70,58
Segunda etapa de educación secundaria, con orientación general	532,9	536,3	558,0	27,8	26,7	26,7	-20,6	-3,6	28,4	3,4	21,7	5,6	0,6	4,0	74,19	76,16	76,97
Segunda etapa de educación secundaria con orientación profesional (incluye educación	123,5	124,8	139,4	6,4	6,2	6,7	-3,3	-2,3	5,6	1,3	14,6	4,7	1,1	11,7	68,61	74,87	77,70
Educación superior	499,2	541,7	554,5	26,0	27,0	26,5	1,4	0,3	-7,8	42,5	12,8	-1,5	8,5	2,4	78,32	82,23	82,70
HOMBRES	1.026,1	1.076,0	1.110,4	100,0	100,0	100,0	-22,9	-2,0	85,6	49,9	34,4	9,1	4,9	3,2	72,18	75,85	77,35
Analfabetos	22,5	19,4	13,8	2,2	1,8	1,2	-1,6	-10,4	6,4	-3,1	-5,6	39,8	-13,8	-28,9	74,50	66,44	61,61
Estudios primarios incompletos	51,4	55,5	53,4	5,0	5,2	4,8	-4,0	-7,0	6,9	4,1	-2,1	15,5	8,0	-3,8	68,08	75,61	68,90
Educación primaria	125,8	136,4	143,9	12,3	12,7	13,0	-4,0	-2,7	3,3	10,6	7,5	2,7	8,4	5,5	57,79	69,73	75,58
Primera etapa de educación secundaria y similar	230,8	271,5	282,6	22,5	25,2	25,5	-13,8	-4,7	30,4	40,7	11,1	15,2	17,6	4,1	65,96	71,07	72,70
Segunda etapa de educación secundaria, con orientación general	276,5	248,2	282,9	26,9	23,1	25,5	8,8	3,2	20,9	-28,3	34,7	8,2	-10,2	14,0	77,80	77,66	80,69
Segunda etapa de educación secundaria con orientación profesional (incluye educación	71,3	68,4	69,9	6,9	6,4	6,3	-6,5	-8,5	8,2	-2,9	1,5	13,0	-4,1	2,2	75,69	73,16	76,90
Educación superior	247,8	276,7	263,8	24,1	25,7	23,8	-1,9	-0,7	9,6	28,9	-12,9	4,0	11,7	-4,7	82,99	85,06	83,72
MUJERES	893,2	932,3	981,4	100,0	100,0	100,0	-11,0	-1,1	-3,4	39,1	49,1	-0,4	4,4	5,3	68,21	73,08	73,95
Analfabetos	12,0	14,1	5,2	1,3	1,5	0,5	-1,8	-25,7	1,1	2,1	-8,9	10,1	17,5	-63,1	44,94	55,29	36,88
Estudios primarios incompletos	23,1	20,7	30,8	2,6	2,2	3,1	1,8	6,2	4,2	-2,4	10,1	22,2	-10,4	48,8	68,96	62,54	68,90
Educación primaria	90,2	85,7	94,3	10,1	9,2	9,6	-0,1	-0,1	-14,7	-4,5	8,6	-14,0	-5,0	10,0	57,86	67,69	71,06
Primera etapa de educación secundaria y similar	208,0	202,2	215,8	23,3	21,7	22,0	12,1	5,9	18,5	-5,8	13,6	9,8	-2,8	6,7	68,00	67,58	67,99
Segunda etapa de educación secundaria, con orientación general	256,4	288,1	275,1	28,7	30,9	28,0	-29,4	-9,7	7,5	31,7	-13,0	3,0	12,4	-4,5	70,65	74,91	73,46
Segunda etapa de educación secundaria con orientación profesional (incluye educación	52,2	56,4	69,5	5,8	6,0	7,1	3,2	4,8	-2,6	4,2	13,1	-4,7	8,0	23,2	60,91	77,05	78,62
Educación superior	251,4	265,0	290,6	28,1	28,4	29,6	3,2	1,1	-17,4	13,6	25,6	-6,5	5,4	9,7	74,20	79,48	81,77

FUENTE: INE. EPA

A-INF TRIM\6.7.OCUNESX-EXTRANJ

6.8.- OCUPADOS "EXTRANJEROS" POR SECTORES DE ACTIVIDAD

PERIODO	TOTAL	AGRARIO	NO AGRARIO				AGRARIO	NO AGRARIO			
			TOTAL	INDUSTRIA	CONSTRUC.	SERVICIOS		TOTAL	INDUSTRIA	CONSTRUC.	SERVICIOS
Valores del periodo											
En miles						En porcentaje del empleo total					
1999	317,8	28,8	289,0	39,2	30,6	219,1	9,07	90,93	12,34	9,64	68,95
2000	454,2	38,3	415,8	55,6	56,6	303,6	8,44	91,55	12,24	12,47	66,84
2001	682,8	62,1	620,8	77,0	104,2	439,6	9,09	90,92	11,28	15,26	64,38
2002	1.054,8	85,6	969,3	135,2	172,6	661,6	8,24	91,76	12,71	16,32	62,73
2003	1.386,5	111,5	1.275,0	178,0	256,0	841,0	8,03	91,98	12,86	18,47	60,64
2004	1.702,7	133,0	1.569,7	211,8	364,7	993,3	7,84	92,16	12,45	21,32	58,38
2005	2.104,8	157,7	1.947,1	263,5	448,8	1.234,8	7,49	92,51	12,52	21,32	58,67
2006	2.408,4	152,6	2.255,8	284,8	539,9	1.431,1	6,34	93,67	11,83	22,42	59,42
2007	2.724,7	166,7	2.558,0	290,0	644,2	1.623,9	6,12	93,88	10,64	23,64	59,60
2008 CNAE-1993	2.837,7	170,4	2.667,2	330,2	583,6	1.753,5	6,01	93,99	11,63	20,57	61,79
2008 CNAE-2009	2.837,7	152,8	2.684,9	328,7	588,0	1.768,2	5,39	94,61	11,58	20,70	62,33
2009	2.543,0	155,7	2.387,2	257,5	384,6	1.745,1	6,12	93,88	10,12	15,11	68,64
2010	2.450,3	157,9	2.292,5	224,7	317,5	1.750,3	6,45	93,55	9,18	12,95	71,43
2011	2.299,6	157,2	2.142,5	204,1	250,6	1.687,7	6,85	93,15	8,87	10,87	73,40
2012	2.106,8	165,3	1.941,5	176,3	174,0	1.591,3	7,85	92,15	8,36	8,26	75,53
2013	1.925,7	151,4	1.774,3	169,7	145,0	1.459,6	7,87	92,13	8,82	7,52	75,79
2014	1.844,7	138,4	1.706,3	164,0	132,1	1.410,2	7,52	92,47	8,89	7,16	76,43
2015	1.908,5	157,1	1.751,4	168,9	144,6	1.437,9	8,23	91,77	8,85	7,58	75,35
2016	1.980,6	168,6	1.812,0	170,4	163,4	1.478,2	8,52	91,48	8,61	8,25	74,63
2017	2.079,1	178,8	1.900,3	198,7	165,5	1.536,2	8,61	91,40	9,55	7,96	73,88
2016											
I Trim.	1.919,3	168,4	1.750,8	173,8	156,9	1.420,1	8,77	91,22	9,06	8,17	73,99
II Trim.	1.982,5	172,5	1.810,0	167,2	161,1	1.481,7	8,70	91,30	8,43	8,13	74,74
III Trim.	2.012,2	161,0	1.851,3	163,8	171,3	1.516,2	8,00	92,00	8,14	8,51	75,35
IV Trim.	2.008,3	172,4	1.835,9	176,7	164,4	1.494,8	8,58	91,42	8,80	8,19	74,43
2017											
I Trim.	2.008,2	176,9	1.831,5	189,1	165,3	1.477,1	8,81	91,20	9,42	8,23	73,55
II Trim.	2.071,7	184,5	1.887,2	194,3	173,0	1.519,9	8,91	91,09	9,38	8,35	73,36
III Trim.	2.111,0	172,2	1.938,7	204,0	161,8	1.572,9	8,16	91,84	9,66	7,66	74,51
IV Trim.	2.125,6	181,7	1.943,9	207,4	161,8	1.574,7	8,55	91,45	9,76	7,61	74,08
2018											
I Trim.	2.091,8	177,0	1.914,8	200,7	178,7	1.535,4	8,46	91,54	9,59	8,54	73,40
Variaciones con respecto al trimestre anterior											
En miles											
2017											
I Trim.	-0,1	4,5	-4,4	12,4	0,9	-17,7					
II Trim.	63,5	7,6	55,7	5,2	7,7	42,8					
III Trim.	39,3	-12,3	51,5	9,7	-11,2	53,0					
IV Trim.	14,6	9,5	5,2	3,4	0,0	1,8					
2018											
I Trim.	-33,8	-4,7	-29,1	-6,7	16,9	-39,3					
En porcentaje						En puntos porcentuales					
2017											
I Trim.	0,0	2,6	-0,2	7,0	0,5	-1,2	0,22	-0,21	0,62	0,05	-0,88
II Trim.	3,2	4,3	3,0	2,7	4,7	2,9	0,10	-0,11	-0,04	0,12	-0,19
III Trim.	1,9	-6,7	2,7	5,0	-6,5	3,5	-0,75	0,74	0,28	-0,69	1,14
IV Trim.	0,7	5,5	0,3	1,7	0,0	0,1	0,39	-0,39	0,09	-0,05	-0,43
2018											
I Trim.	-1,6	-2,6	-1,5	-3,2	10,4	-2,5	-0,09	0,09	-0,16	0,93	-0,68
Variaciones con respecto a igual periodo del año anterior											
En miles											
2005	402,1	24,7	377,4	51,7	84,1	241,6					
2006	303,6	-5,1	308,8	21,4	91,1	196,3					
2007	316,3	14,1	302,2	5,1	104,2	192,8					
2008 CNAE-1993	113,0	3,8	109,2	40,2	-60,6	129,6					
2009	-294,8	2,8	-297,7	-71,2	-203,5	-23,1					
2010	-92,6	2,3	-94,8	-32,8	-67,1	5,2					
2011	-150,7	-0,7	-150,0	-20,6	-66,9	-62,6					
2012	-192,9	8,1	-200,9	-27,9	-76,6	-96,5					
2013	-181,1	-13,8	-167,3	-6,6	-29,1	-131,7					
2014	-81,0	-13,0	-68,0	-5,7	-12,9	-49,4					
2015	63,8	18,7	45,1	4,9	12,5	27,7					
2016	72,1	11,5	60,7	1,5	18,9	40,3					
2017	98,6	10,3	88,3	28,3	2,1	57,9					
2016											
I Trim.	82,2	27,1	55,0	6,0	19,9	29,1					
II Trim.	73,3	8,7	64,6	5,5	10,4	48,7					
III Trim.	73,2	0,2	73,1	-13,1	27,9	58,3					
IV Trim.	59,6	9,8	49,9	7,6	17,2	25,1					
2017											
I Trim.	88,9	8,5	80,7	15,3	8,4	57,0					
II Trim.	89,2	12,0	77,2	27,1	11,9	38,2					
III Trim.	98,8	11,2	87,4	40,2	-9,5	56,7					
IV Trim.	117,3	9,3	108,0	30,7	-2,6	79,9					
2018											
I Trim.	83,6	0,1	83,3	11,6	13,4	58,3					
En porcentaje						En puntos porcentuales					
2005	23,6	18,6	24,0	24,4	23,1	24,3	-0,35	0,35	0,07	0,00	0,28
2006	14,4	-3,2	15,9	8,1	20,3	15,9	-1,16	1,16	-0,69	1,10	0,75
2007	13,1	9,2	13,4	1,8	19,3	13,5	-0,22	0,22	-1,18	1,22	0,18
2008 CNAE-1993	4,1	2,2	4,3	13,9	-9,4	8,0	-0,11	0,11	0,99	-3,08	2,19
2009	-10,4	1,8	-11,1	-21,6	-34,6	-1,3	0,73	-0,74	-1,46	-5,59	6,31
2010	-3,6	1,4	-4,0	-12,7	-17,5	0,3	0,33	-0,32	-0,94	-2,16	2,78
2011	-6,2	-0,5	-6,5	-9,2	-21,1	-3,6	0,40	-0,40	-0,30	-2,08	1,98
2012	-8,4	5,1	-9,4	-13,7	-30,6	-5,7	1,00	-1,00	-0,51	-2,62	2,12
2013	-8,6	-8,4	-8,6	-3,7	-16,7	-8,3	0,02	-0,02	0,45	-0,74	0,27
2014	-4,2	-8,6	-3,8	-3,3	-8,9	-3,4	-0,35	0,34	0,07	-0,36	0,63
2015	3,5	13,5	2,6	3,0	9,5	2,0	0,70	-0,70	-0,03	0,42	-1,08
2016	3,8	7,3	3,5	0,9	13,0	2,8	0,29	-0,29	-0,24	0,67	-0,72
2017	5,0	6,1	4,9	16,6	1,3	3,9	0,09	-0,09	0,95	-0,29	-0,75
2016											
I Trim.	4,5	19,2	3,2	3,6	14,5	2,1	1,08	-1,09	-0,08	0,72	-1,73
II Trim.	3,8	5,3	3,7	3,4	6,9	3,4	0,12	-0,12	-0,04	0,23	-0,32
III Trim.	3,8	0,1	4,1	-7,4	19,5	4,0	-0,29	0,30	-0,98	1,12	0,16
IV Trim.	3,1	6,0	2,8	4,5	11,7	1,7	0,24	-0,24	0,12	0,63	-0,99
2017											
I Trim.	4,6	5,0	4,6	8,8	5,4	4,0	0,03	-0,02	0,36	0,06	-0,44
II Trim.	4,5	7,0	4,3	16,2	7,4	2,6	0,20	-0,20	0,94	0,22	-1,37
III Trim.	4,9	7,0	4,7	24,5	-5,5	3,7	0,16	-0,17	1,52	-0,85	-0,84
IV Trim.	5,8	5,4	5,9	17,4	-1,6	5,3	-0,04	0,04	0,96	-0,57	-0,35
2018											
I Trim.	4,2	0,1	4,5	6,1	8,1	3,9	-0,35	0,34	0,18	0,31	-0,15

(*) Los datos 2002/2013 corresponden a la serie revisada incorporando la nueva base poblacional de la EPA actualizada con las nuevas estimaciones de población y hogares derivadas del Censo de Población y Viviendas de 2011, en sustitución de la basada en el Censo 2001.

FUENTE: INE. EPA

A-INF-TRIM(6.8.OCCUSEAC-EXTRAN).xls

6.9.- OCUPADOS "EXTRANJEROS" POR TIEMPO DE RESIDENCIA EN ESPAÑA

PERIODO	Total	< de 1 año	1 año	2 años	3 años	De 4 a 6 años	7 años y más
Valores absolutos en miles							
1999	317,8	13,7	15,3	29,1	26,7	59,2	173,8
2000	454,2	62,2	38,7	47,3	38,0	74,8	193,2
2001	682,8	149,6	99,8	87,2	47,2	97,1	201,9
2002	1.054,8	177,6	129,3	203,0	129,9	161,5	253,6
2003	1.386,5	152,8	155,9	260,4	240,6	271,8	305,0
2004	1.702,7	143,8	156,5	280,8	333,7	461,1	326,8
2005	2.104,8	82,3	185,9	267,2	327,0	786,5	455,8
2006	2.408,4	125,7	180,7	236,3	311,7	977,5	576,6
2007	2.724,7	144,4	216,9	230,4	305,7	987,5	839,9
2008	2.837,7	101,6	215,9	223,9	270,4	967,1	1.058,8
2009	2.543,0	54,0	153,8	208,9	213,9	734,1	1.178,2
2010	2.450,3	20,8	92,2	173,5	248,2	677,1	1.238,6
2011	2.299,6	25,3	52,6	84,6	165,1	692,8	1.279,3
2012	2.106,8	13,6	39,0	54,5	87,5	574,2	1.338,1
2013	1.925,7	11,1	30,3	37,8	54,1	429,7	1.362,7
2014	1.844,7	21,2	30,2	40,1	46,8	276,9	1.429,5
2015	1.908,5	21,7	39,8	36,0	56,3	195,5	1.559,3
2016	1.980,6	24,8	49,1	43,6	38,7	166,4	1.658,0
2017	2.079,1	36,4	59,6	51,4	47,6	153,4	1.730,8
2016							
I Trim.	1.919,3	22,4	45,6	40,0	31,9	170,7	1.608,7
II Trim.	1.982,5	26,9	44,8	41,1	37,7	156,4	1.675,7
III Trim.	2.012,2	26,6	58,4	42,5	47,0	173,1	1.664,6
IV Trim.	2.008,3	23,2	47,6	50,7	38,2	165,5	1.683,1
2017							
I Trim.	2.008,2	31,1	48,0	46,9	37,6	167,0	1.677,7
II Trim.	2.071,7	38,0	47,9	51,7	43,4	149,9	1.740,8
III Trim.	2.111,0	39,5	66,6	51,2	49,6	157,6	1.746,4
IV Trim.	2.125,6	37,0	76,0	55,9	59,7	139,0	1.758,1
2018							
I Trim.	2.091,8	30,0	72,0	68,5	66,4	133,9	1.721,0
Variaciones con respecto al trimestre anterior en miles							
2017							
I Trim.	-0,1	7,9	0,4	-3,8	-0,6	1,5	-5,4
II Trim.	63,5	6,9	-0,1	4,8	5,8	-17,1	63,1
III Trim.	39,3	1,5	18,7	-0,5	6,2	7,7	5,6
IV Trim.	14,6	-2,5	9,4	4,7	10,1	-18,6	11,7
2018							
I Trim.	-33,8	-7,0	-4,0	12,6	6,7	-5,1	-37,1
Variaciones con respecto al trimestre anterior en porcentaje							
2017							
I Trim.	0,0	34,1	0,8	-7,5	-1,6	0,9	-0,3
II Trim.	3,2	22,2	-0,2	10,2	15,4	-10,2	3,8
III Trim.	1,9	3,9	39,0	-1,0	14,3	5,1	0,3
IV Trim.	0,7	-6,3	14,1	9,2	20,4	-11,8	0,7
2018							
I Trim.	-1,6	-18,9	-5,3	22,5	11,2	-3,7	-2,1
Variaciones con respecto a igual periodo del año anterior en miles							
2005	402,1	-61,6	29,4	-13,6	-6,6	325,5	129,0
2006	303,6	43,4	-5,2	-30,9	-15,4	191,0	120,7
2007	316,3	18,7	36,2	-5,9	-6,0	9,9	263,3
2008	113,0	-42,8	-1,0	-6,5	-35,3	-20,3	218,9
2009	-294,8	-47,7	-62,1	-15,0	-56,5	-233,0	119,5
2010	-92,6	-33,2	-61,6	-35,5	34,3	-57,1	60,4
2011	-150,7	4,4	-39,6	-88,9	-83,1	15,8	40,6
2012	-192,9	-11,7	-13,6	-30,2	-77,6	-118,6	58,8
2013	-181,1	-2,4	-8,8	-16,7	-33,4	-144,6	24,6
2014	-81,0	10,1	-0,1	2,3	-7,3	-152,8	66,8
2015	63,8	0,5	9,7	-4,2	9,6	-81,4	129,8
2016	72,1	3,1	9,3	7,6	-17,6	-29,1	98,8
2017	98,6	11,6	10,5	7,9	8,9	-13,1	72,7
2016							
I Trim.	82,2	-0,5	5,9	5,5	-30,3	-22,4	124,0
II Trim.	73,3	6,3	4,3	7,4	-19,8	-39,3	114,5
III Trim.	73,2	3,9	21,3	9,0	-7,4	-27,6	74,0
IV Trim.	59,6	2,6	5,7	8,6	-12,9	-27,0	82,5
2017							
I Trim.	88,9	8,7	2,4	6,9	5,7	-3,7	69,0
II Trim.	89,2	11,1	3,1	10,6	5,7	-6,5	65,1
III Trim.	98,8	12,9	8,2	8,7	2,6	-15,5	81,8
IV Trim.	117,3	13,8	28,4	5,2	21,5	-26,5	75,0
2018							
I Trim.	83,6	-1,1	24,0	21,6	28,8	-33,1	43,3
Variaciones con respecto a igual periodo del año anterior en porcentajes							
2005	23,6	-42,8	18,8	-4,9	-2,0	70,6	39,5
2006	14,4	52,8	-2,8	-11,6	-4,7	24,3	26,5
2007	13,1	14,9	20,0	-2,5	-1,9	1,0	45,7
2008	4,1	-29,6	-0,4	-2,8	-11,5	-2,1	26,1
2009	-10,4	-46,9	-28,8	-6,7	-20,9	-24,1	11,3
2010	-3,6	-61,4	-40,1	-17,0	16,0	-7,8	5,1
2011	-6,2	21,2	-43,0	-51,2	-33,5	2,3	3,3
2012	-8,4	-46,3	-25,8	-35,7	-47,0	-17,1	4,6
2013	-8,6	-17,9	-22,4	-30,6	-38,2	-25,2	1,8
2014	-4,2	90,8	-0,4	6,2	-13,5	-35,6	4,9
2015	3,5	2,2	32,0	-10,4	20,4	-29,4	9,1
2016	3,8	14,2	23,4	21,2	-31,3	-14,9	6,3
2017	5,0	46,9	21,4	18,0	22,9	-7,8	4,4
2016							
I Trim.	4,5	-2,2	14,9	15,9	-48,7	-11,6	8,4
II Trim.	3,8	30,6	10,6	22,0	-34,4	-20,1	7,3
III Trim.	3,8	17,2	57,4	26,9	-13,6	-13,8	4,7
IV Trim.	3,1	12,6	13,6	20,4	-25,2	-14,0	5,2
2017							
I Trim.	4,6	38,8	5,3	17,3	17,9	-2,2	4,3
II Trim.	4,5	41,3	6,9	25,8	15,1	-4,2	3,9
III Trim.	4,9	48,5	14,0	20,5	5,5	-9,0	4,9
IV Trim.	5,8	59,5	59,7	10,3	56,3	-16,0	4,5
2018							
I Trim.	4,2	-3,5	50,0	46,1	76,6	-19,8	2,6

(*) Los datos 2002/2013 corresponden a la serie revisada incorporando la nueva base poblacional de la EPA actualizada con las nuevas estimaciones de población y hogares derivadas del Censo de Población y Viviendas de 2011, en sustitución de la basada en el Censo 2001.

FUENTE: INE. EPA

A-INF TRIM(6.9-OCUTP-RESIDENCIA-EXTRANJ)

6.10.- PARADOS "EXTRANJEROS" POR EDADES Y SEXO (*) (**)												
PERIODO	AMBOS SEXOS				HOMBRES				MUJERES			
	Total	16 a 24	25 a 54	55 y más	Total	16 a 24	25 a 54	55 y más	Total	16 a 24	25 a 54	55 y más
Valores absolutos en miles												
1999	52,7	13,8	36,3	2,6	25,4	7,6	15,9	2,0	27,4	6,3	20,5	0,7
2000	80,2	20,9	56,7	2,7	39,0	10,9	26,8	1,4	41,2	10,0	29,9	1,3
2001	117,4	30,6	81,7	5,2	58,4	15,5	41,3	1,6	58,9	15,1	40,3	3,5
2001	111,1	30,2	75,9	5,1	55,9	15,4	39,0	1,5	55,3	14,9	36,9	3,5
2002	178,5	46,2	125,2	7,0	89,9	22,0	64,7	3,2	88,6	24,2	60,5	3,8
2003	254,2	61,2	187,8	5,2	123,1	30,0	89,4	3,7	131,2	31,3	98,3	1,6
2004	267,8	59,4	203,6	4,7	128,7	30,4	95,9	2,5	139,0	29,1	107,7	2,2
2005	270,5	69,2	193,2	8,2	127,1	33,7	88,7	4,7	143,4	35,5	104,5	3,5
2006	321,2	68,3	241,3	11,7	142,8	29,2	106,5	7,1	178,3	39,1	134,7	4,5
2007	378,0	86,3	276,3	15,4	181,1	37,9	133,6	9,6	196,9	48,5	142,6	5,8
2008	599,4	126,5	451,6	21,3	331,0	66,4	253,8	10,8	268,4	60,1	197,9	10,5
2009	1.001,0	184,3	807,3	36,9	613,9	110,6	484,9	18,4	387,1	73,6	295,0	18,5
2010	1.047,5	166,3	871,0	46,0	609,8	93,7	484,8	31,4	437,7	72,6	350,4	14,7
2011	1.112,5	178,8	877,4	56,4	620,1	94,3	487,5	38,2	492,5	84,5	389,9	18,2
2012	1.182,1	184,1	941,5	56,6	658,6	95,3	530,3	33,1	523,6	88,9	411,2	23,5
2013	1.132,0	168,3	904,4	59,3	613,3	87,3	488,6	37,4	518,7	80,9	416,0	21,9
2014	971,9	140,6	763,7	67,6	521,1	79,2	394,4	47,6	450,7	61,4	369,3	20,1
2015	836,1	113,5	663,0	59,6	435,3	62,5	336,2	36,6	400,9	51,0	326,9	23,0
2016	719,2	102,3	565,4	51,5	356,5	53,8	271,2	31,6	362,7	48,5	294,2	19,9
2017	650,8	90,6	511,3	48,9	319,5	50,8	239,0	29,7	331,3	39,8	272,4	19,1
2016												
I Trim.	811,8	108,9	648,2	54,7	395,5	55,3	306,9	33,3	416,3	53,6	341,3	21,4
II Trim.	744,8	121,0	571,3	52,5	375,0	62,7	277,5	34,8	369,8	58,4	293,7	17,7
III Trim.	662,8	89,6	522,8	50,4	332,2	46,2	256,9	29,1	330,6	43,4	265,9	21,3
IV Trim.	657,4	89,7	519,4	48,3	323,4	51,0	243,4	29,0	334,0	38,7	276,0	19,3
2017												
I Trim.	686,0	85,9	556,0	44,1	342,5	47,1	264,7	30,7	343,4	38,8	291,1	13,5
II Trim.	641,7	94,7	499,7	47,3	309,1	51,8	229,6	27,7	332,7	42,9	270,2	19,6
III Trim.	620,0	86,2	482,9	50,9	312,1	53,0	228,9	30,1	308,0	33,2	254,2	20,7
IV Trim.	655,4	95,6	506,7	53,1	314,1	51,1	232,7	30,3	341,2	44,4	274,1	22,7
2018												
I Trim.	670,8	92,7	526,7	51,4	325,1	49,9	243,8	31,4	345,7	42,8	282,9	20,0
Variaciones con respecto al trimestre anterior en miles												
2017												
I Trim.	28,6	-3,8	36,6	-4,2	19,1	-3,9	21,3	1,7	9,4	0,1	15,1	-5,8
II Trim.	-44,3	8,8	-56,3	3,2	-33,4	4,7	-35,1	-3,0	-10,7	4,1	-20,9	6,1
III Trim.	-21,7	-8,5	-16,8	3,6	3,0	1,2	-0,7	2,4	-24,7	-9,7	-16,0	1,1
IV Trim.	35,4	9,4	23,8	2,2	2,0	-1,9	3,8	0,2	33,2	11,2	19,9	2,0
2018												
I Trim.	15,4	-2,9	20,0	-1,7	11,0	-1,2	11,1	1,1	4,5	-1,6	8,8	-2,7
Variaciones con respecto al trimestre anterior en porcentaje												
2017												
I Trim.	4,4	-4,2	7,0	-8,7	5,9	-7,6	8,8	5,9	2,8	0,3	5,5	-30,1
II Trim.	-6,5	10,2	-10,1	7,3	-9,8	10,0	-13,3	-9,8	-3,1	10,6	-7,2	45,2
III Trim.	-3,4	-9,0	-3,4	7,6	1,0	2,3	-0,3	8,7	-7,4	-22,6	-5,9	5,6
IV Trim.	5,7	10,9	4,9	4,3	0,6	-3,6	1,7	0,7	10,8	33,7	7,8	9,7
2018												
I Trim.	2,3	-3,0	3,9	-3,2	3,5	-2,3	4,8	3,6	1,3	-3,6	3,2	-11,9
Variaciones con respecto a igual periodo del año anterior en miles												
2005	2,8	9,7	-10,4	3,5	-1,6	3,3	-7,2	2,2	4,4	6,4	-3,2	1,3
2006	50,7	-0,9	48,1	3,5	15,7	-4,5	17,8	2,4	34,9	3,6	30,2	1,0
2007	56,8	18,0	35,0	3,8	38,3	8,7	27,1	2,5	18,6	9,4	7,8	1,3
2008	221,4	40,2	175,4	5,9	149,9	28,5	120,2	1,2	71,5	11,6	55,3	4,6
2009	401,7	57,8	355,7	15,6	283,0	44,2	231,1	7,7	118,7	13,5	97,1	8,0
2010	46,5	-17,9	63,7	9,1	-4,1	-16,9	-0,1	12,9	50,6	-0,9	55,4	-3,8
2011	65,0	12,5	6,4	10,3	10,2	0,6	2,8	6,9	54,8	11,9	39,5	3,5
2012	69,6	5,3	64,1	0,2	38,5	0,9	42,8	-5,2	31,1	4,4	21,3	5,4
2013	-50,1	-15,9	-37,0	2,8	-45,3	-7,9	-41,7	4,4	-4,8	-8,0	4,8	-1,6
2014	-160,2	-27,7	-140,8	8,3	-92,2	-8,2	-94,2	10,2	-68,0	-19,5	-46,7	-1,8
2015	-135,8	-27,1	-100,7	-8,0	-85,9	-16,6	-58,2	-11,0	-49,9	-10,4	-42,4	3,0
2016	-116,9	-11,2	-97,6	-8,1	-78,8	-8,7	-65,0	-5,0	-38,2	-2,4	-32,7	-3,1
2017	-68,4	-11,7	-54,1	-2,6	-37,1	-3,0	-32,2	-1,9	-31,4	-8,7	-21,8	-0,8
2016												
I Trim.	-119,8	-18,6	-91,6	-9,6	-98,9	-15,2	-73,0	-10,7	-20,9	-3,3	-18,7	1,1
II Trim.	-106,4	4,6	-103,1	-7,9	-58,8	5,7	-65,2	0,6	-47,7	-1,0	-38,2	-8,5
III Trim.	-126,8	-17,8	-98,9	-10,1	-88,4	-15,0	-67,0	-6,4	-38,4	-2,8	-31,9	-3,7
IV Trim.	-114,6	-13,0	-96,7	-4,9	-68,9	-10,4	-54,9	-3,6	-45,8	-2,6	-42,0	-1,2
2017												
I Trim.	-125,8	-23,0	-92,2	-10,6	-53,0	-8,2	-42,2	-2,6	-72,9	-14,8	-50,2	-7,9
II Trim.	-103,1	-26,3	-71,6	-5,2	-65,9	-10,9	-47,9	-7,1	-37,1	-15,5	-23,5	1,9
III Trim.	-42,8	-3,4	-39,9	0,5	-20,1	6,8	-28,0	1,0	-22,6	-10,2	-11,7	-0,6
IV Trim.	-2,0	5,9	-12,7	4,8	-9,3	0,1	-10,7	1,3	7,2	5,7	-1,9	3,4
2018												
I Trim.	-15,2	6,8	-29,3	7,3	-17,4	2,8	-20,9	0,7	2,3	4,0	-8,2	6,5
Variaciones con respecto a igual periodo del año anterior en porcentajes												
2005	1,0	16,4	-5,1	73,5	-1,3	11,0	-7,5	90,8	3,2	21,9	-3,0	59,1
2006	18,7	-1,3	24,9	42,1	12,4	-13,4	20,1	51,9	24,3	10,2	29,0	29,3
2007	17,7	26,4	14,5	32,4	26,8	29,6	25,4	35,2	10,4	24,1	5,8	28,7
2008	58,6	46,5	63,5	38,1	82,8	75,4	90,0	12,0	36,3	23,9	38,8	79,4
2009	67,0	45,7	78,8	73,1	85,5	66,6	91,0	71,4	44,2	22,5	49,1	76,6
2010	4,6	-9,7	7,9	24,8	-0,7	-15,3	0,0	70,1	13,1	-1,3	18,8	-20,6
2011	6,2	7,5	0,7	22,4	1,7	0,6	0,6	21,9	12,5	16,3	11,3	23,9
2012	6,3	3,0	7,3	0,4	6,2	1,0	8,8	-13,5	6,3	5,2	5,5	29,5
2013	-4,2	-8,6	-3,9	4,9	-6,9	-8,3	-7,9	13,2	-0,9	-9,1	1,2	-6,9
2014	-14,1	-16,4	-15,6	14,0	-15,0	-9,4	-19,3	27,1	-13,1	-24,1	-11,2	-8,3
2015	-14,0	-19,3	-13,2	-11,9	-16,5	-21,0	-14,8	-23,1	-11,1	-17,0	-11,5	14,7
2016	-14,0	-9,9	-14,7	-13,6	-18,1	-14,0	-19,3	-13,7	-9,5	-4,8	-10,0	-13,4
2017	-9,5	-11,4	-9,6	-5,1	-10,4	-5,7	-11,9	-5,9	-8,6	-17,9	-7,4	-4,0
2016												
I Trim.	-12,9	-14,6	-12,4	-14,9	-20,0	-21,6	-19,2	-24,3	-4,8	-5,8	-5,2	5,4
II Trim.	-12,5	4,0	-15,3	-13,1	-13,6	10,0	-19,0	1,8	-11,4	-1,7	-11,5	-32,4
III Trim.	-16,1	-16,6	-15,9	-16,7	-21,0	-24,5	-20,7	-18,0	-10,4	-6,1	-10,7	-14,8
IV Trim.	-14,8	-12,7	-15,7	-9,2	-17,6	-16,9	-18,4	-11,0	-12,1	-6,3	-13,2	-5,9
2017												
I Trim.	-15,5	-21,1	-14,2	-19,4	-13,4	-14,8	-13,8	-7,8	-17,5	-27,6	-14,7	-36,9
II Trim.	-13,8	-21,7	-12,5	-9,9	-17,6	-17,4	-17,3	-20,4	-10,0	-26,5	-8,0	10,7
III Trim.	-6,5	-3,8	-7,6	1,0	-6,1	14,7	-10,9	3,4	-6,8	-23,5	-4,4	-2,8
IV Trim.	-0,3	6,6	-2,4	9,9	-2,9	0,2	-4,4	4,5	2,2	14,7	-0,7	17,6
2018												
I Trim.	-2,2	7,9	-5,3	16,6	-5,1	5,9	-7,9	2,3	0,7	10,3	-2,8	48,1

(*) Los datos referidos a 2001 se han obtenido sin aplicar y aplicando la nueva definición de paro, datos sin sombrear y sombreados, respectivamente.

(**) Los datos 2002/2013 corresponden a la serie revisada incorporando la nueva base poblacional de la EPA actualizada con las nuevas estimaciones de población y hogares derivadas del Censo de Población y Viviendas de 2011, en sustitución de la basada en el Censo 2001.

FUENTE: INE. EPA

A-INF TRIM(6.10.PAREDSX-EXTRANJ)

6.11.- TASAS DE PARO "EXTRANJEROS" POR EDADES Y SEXO (*) (**)

PERIODO	AMBOS SEXOS				HOMBRES				MUJERES			
	Total	16 a 24	25 a 54	55 y más	Total	16 a 24	25 a 54	55 y más	Total	16 a 24	25 a 54	55 y más
Valores de las tasas en porcentaje												
1999	14,22	31,19	11,95	11,63	11,95	31,14	9,19	12,68	17,29	31,34	15,57	9,63
2000	15,01	27,59	13,19	9,34	12,65	25,66	10,67	9,12	18,23	29,92	16,69	9,59
2001	14,67	24,14	12,75	15,75	12,23	23,16	10,57	8,08	18,28	25,23	16,16	27,01
2001	14,00	23,91	11,95	15,43	11,75	23,05	10,04	7,51	17,34	24,92	15,00	27,01
2002	14,47	23,50	12,58	17,06	12,89	21,32	11,42	11,59	16,52	25,94	14,11	27,69
2003	15,49	24,43	14,01	10,40	13,07	22,95	11,56	9,76	18,77	26,06	17,35	12,99
2004	13,59	23,14	12,26	8,90	11,28	21,63	9,91	7,45	16,76	24,98	15,55	10,92
2005	11,39	19,55	9,94	10,43	9,48	16,90	8,10	10,00	13,86	23,01	12,31	10,99
2006	11,77	17,75	10,74	11,92	9,36	14,61	8,40	12,26	14,81	21,14	13,76	11,38
2007	12,18	20,75	10,73	13,78	10,52	17,75	9,27	14,17	14,26	23,91	12,57	13,16
2008	17,44	27,53	15,90	15,43	17,28	26,76	15,98	13,59	17,64	28,44	15,81	17,76
2009	28,25	42,00	26,99	26,11	31,35	46,18	29,49	24,79	24,41	36,94	22,36	27,58
2010	29,95	43,44	29,01	31,02	32,38	47,12	30,31	36,80	27,11	39,46	25,62	23,21
2011	32,60	49,16	30,54	32,15	34,52	52,45	32,17	37,85	30,48	45,93	28,71	24,43
2012	35,94	56,55	33,89	30,45	38,24	58,97	36,43	31,48	33,42	54,17	31,10	29,10
2013	37,02	58,95	35,01	31,42	38,70	58,69	36,53	38,00	35,22	59,20	33,39	24,20
2014	34,50	56,50	32,22	34,28	35,37	55,99	32,14	45,42	33,56	57,13	32,30	21,66
2015	30,46	47,80	28,80	29,09	30,40	48,71	28,02	35,31	30,54	46,71	29,66	22,70
2016	26,64	45,56	24,77	26,74	25,20	44,82	22,62	32,85	28,23	46,42	27,15	20,66
2017	23,84	38,58	22,40	22,96	22,38	39,56	20,22	25,40	25,44	37,38	24,76	19,96
2016												
I Trim.	29,72	46,18	28,04	29,76	27,82	43,10	25,51	36,92	31,79	49,86	30,79	22,86
II Trim.	27,31	49,90	24,96	26,81	26,25	48,98	23,16	34,08	28,47	51,00	26,93	18,91
III Trim.	24,78	40,97	23,12	25,90	23,51	40,49	21,40	29,57	26,20	41,49	25,06	22,14
IV Trim.	24,66	44,58	22,90	24,66	23,15	46,49	20,39	31,02	26,32	42,30	25,68	18,85
2017												
I Trim.	25,46	40,96	24,33	22,18	24,15	41,53	22,16	27,76	26,92	40,25	26,68	15,31
II Trim.	23,65	40,84	22,07	21,76	21,85	41,24	19,61	23,38	25,62	40,36	24,71	19,82
III Trim.	22,70	35,23	21,27	23,59	21,85	38,66	19,47	26,04	23,65	30,86	23,22	20,68
IV Trim.	23,57	37,79	21,95	24,22	21,70	37,30	19,60	24,61	25,58	38,31	24,44	23,65
2018												
I Trim.	24,28	37,58	22,98	22,94	22,65	38,24	20,67	25,06	26,05	36,83	25,44	20,24
Variaciones con respecto al trimestre anterior en puntos porcentuales												
2017												
I Trim.	0,80	-3,62	1,43	-2,47	0,99	-4,96	1,77	-3,26	0,59	-2,05	1,00	-3,54
II Trim.	-1,81	-0,13	-2,25	-0,43	-2,30	-0,29	-2,55	-4,38	-1,30	0,11	-1,97	4,51
III Trim.	-0,95	-5,61	-0,80	1,83	0,00	-2,58	-0,14	2,66	-1,97	-9,50	-1,49	0,86
IV Trim.	0,86	2,56	0,68	0,64	-0,15	-1,36	0,13	-1,42	1,94	7,45	1,22	2,97
2018												
I Trim.	0,71	-0,21	1,04	-1,29	0,95	0,94	1,07	0,45	0,46	-1,48	1,00	-3,40
Variaciones con respecto a igual periodo del año anterior en puntos porcentuales												
2005	-2,20	-3,58	-2,32	1,53	-1,80	-4,73	-1,81	2,55	-2,90	-1,97	-3,24	0,07
2006	0,38	-1,81	0,79	1,50	-0,12	-2,29	0,30	2,26	0,95	-1,87	1,45	0,39
2007	0,41	3,00	-0,01	1,85	1,16	3,14	0,87	1,92	-0,55	2,76	-1,18	1,79
2008	5,26	6,79	5,17	1,66	6,76	9,00	6,71	-0,59	3,38	4,53	3,24	4,59
2009	10,81	14,47	11,08	10,67	14,07	19,43	13,51	11,20	6,77	8,50	6,54	9,82
2010	1,70	1,43	2,02	4,92	1,03	0,93	0,83	12,01	2,70	2,52	3,27	-4,37
2011	2,66	5,72	1,53	1,12	2,14	5,33	1,86	1,05	3,37	6,46	3,09	1,22
2012	3,34	7,39	3,36	-1,70	3,72	6,52	4,26	-6,36	2,94	8,25	2,39	4,67
2013	1,08	2,41	1,11	0,97	0,46	-0,28	0,10	6,51	1,80	5,02	2,29	-4,90
2014	-2,52	-2,46	-2,79	2,86	-3,33	-2,70	-4,39	7,42	-1,66	-2,07	-1,09	-2,55
2015	-4,04	-8,69	-3,42	-5,19	-4,97	-7,27	-4,12	-10,10	-3,02	-10,42	-2,65	1,05
2016	-3,82	-2,25	-4,03	-2,35	-5,20	-3,89	-5,40	-2,47	-2,31	-0,29	-2,51	-2,05
2017	-2,80	-6,98	-2,37	-3,78	-2,81	-5,26	-2,40	-7,45	-2,79	-9,05	-2,39	-0,69
2016												
I Trim.	-3,92	-8,73	-3,77	-0,71	-6,63	-15,45	-5,98	-3,75	-0,99	-1,03	-1,37	3,12
II Trim.	-3,53	0,55	-4,23	-1,45	-4,25	0,68	-5,48	2,24	-2,72	0,62	-2,86	-5,74
III Trim.	-4,16	-2,85	-4,14	-3,95	-5,74	-5,11	-5,55	-5,33	-2,39	-0,17	-2,54	-2,61
IV Trim.	-3,71	1,16	-3,99	-3,02	-4,23	2,88	-4,58	-2,59	-3,16	-0,86	-3,30	-2,71
2017												
I Trim.	-4,26	-5,22	-3,72	-7,58	-3,68	-1,57	-3,35	-9,16	-4,87	-9,61	-4,11	-7,56
II Trim.	-3,66	-9,06	-2,89	-5,06	-4,40	-7,74	-3,54	-10,71	-2,85	-10,65	-2,22	0,91
III Trim.	-2,08	-5,74	-1,85	-2,31	-1,66	-1,83	-1,93	-3,54	-2,55	-10,64	-1,84	-1,46
IV Trim.	-1,09	-6,80	-0,95	-0,43	-1,45	-9,19	-0,79	-6,40	-0,74	-3,99	-1,24	4,80
2018												
I Trim.	-1,18	-3,39	-1,34	0,75	-1,50	-3,30	-1,49	-2,70	-0,87	-3,42	-1,24	4,94

(*) Los datos referidos a 2001 se han obtenido sin aplicar y aplicando la nueva definición de paro, datos sin sombrear y sombreados, respectivamente.

(**) Los datos 2002/2013 corresponden a la serie revisada incorporando la nueva base poblacional de la EPA actualizada con las nuevas estimaciones de población y hogares derivadas del Censo de Población y Viviendas de 2011, en sustitución de la basada en el Censo 2001.

FUENTE: INE. EPA

A-INF TRIM\6.11.TSPARO-EXTRANJ

6.12.- PARADOS "EXTRANJEROS" SEGÚN NIVEL DE ESTUDIOS Y SEXO

	CIFRAS ABSOLUTAS			DISTRIBUCIONES PORCENTUALES			VARIACIONES T.I.18 - T.IV.17		VARIACIONES ANUALES						TASAS DE PARO		
	T.I.16	T.I.17	T.I.18	T.I.16	T.I.17	T.I.18	Miles	%	Miles			%			T.I.16	T.I.17	T.I.18
									T.I.16	T.I.17	T.I.18	T.I.16	T.I.17	T.I.18			
AMBOS SEXOS	811,8	686,0	670,8	100,0	100,0	100,0	15,4	2,3	-119,8	-125,8	-15,2	-12,9	-15,5	-2,2	29,72	25,46	24,28
Analfabetos	22,4	21,2	17,5	2,8	3,1	2,6	-0,2	-1,1	-8,4	-1,2	-3,7	-27,3	-5,4	-17,5	39,37	38,76	47,95
Estudios primarios incompletos	34,5	30,3	38,0	4,2	4,4	5,7	10,5	38,2	-17,0	-4,2	7,7	-33,0	-12,2	25,4	31,65	28,45	31,10
Educación primaria	157,6	100,2	84,7	19,4	14,6	12,6	-4,1	-4,6	13,5	-57,4	-15,5	9,4	-36,4	-15,5	42,18	31,10	26,22
Primera etapa de educación secundaria y similar	217,1	207,5	207,7	26,7	30,2	31,0	10,5	5,3	-46,4	-9,6	0,2	-17,6	-4,4	0,1	33,10	30,47	29,42
Segunda etapa de educación secundaria, con orientación general	185,4	167,9	167,0	22,8	24,5	24,9	9,0	5,7	-35,8	-17,5	-0,9	-16,2	-9,4	-0,5	25,81	23,84	23,03
secundaria con orientación profesional (incluye educación postsecundaria no superior)	56,5	41,9	40,0	7,0	6,1	6,0	-5,9	-12,9	3,3	-14,6	-1,9	6,2	-25,8	-4,5	31,39	25,13	22,30
Educación superior	138,2	117,1	116,0	17,0	17,1	17,3	-4,4	-3,7	-29,0	-21,1	-1,1	-17,3	-15,3	-0,9	21,68	17,77	17,30
HOMBRES	395,5	342,5	325,1	100,0	100,0	100,0	11,0	3,5	-98,9	-53,0	-17,4	-20,0	-13,4	-5,1	27,82	24,15	22,65
Analfabetos	7,7	9,8	8,6	1,9	2,9	2,6	1,5	21,1	-7,8	2,1	-1,2	-50,3	27,3	-12,2	25,50	33,56	38,39
Estudios primarios incompletos	24,1	17,9	24,1	6,1	5,2	7,4	4,3	21,7	-7,2	-6,2	6,2	-23,0	-25,7	34,6	31,92	24,39	31,10
Educación primaria	91,9	59,2	46,5	23,2	17,3	14,3	-5,2	-10,1	-0,2	-32,7	-12,7	-0,2	-35,6	-21,5	42,21	30,27	24,42
Primera etapa de educación secundaria y similar	119,1	110,5	106,1	30,1	32,3	32,6	6,4	6,4	-21,2	-8,6	-4,4	-15,1	-7,2	-4,0	34,04	28,93	27,30
Segunda etapa de educación secundaria, con orientación general	78,9	71,4	67,7	19,9	20,8	20,8	7,9	13,2	-28,7	-7,5	-3,7	-26,7	-9,5	-5,2	22,20	22,34	19,31
secundaria con orientación profesional (incluye educación postsecundaria no superior)	22,9	25,1	21,0	5,8	7,3	6,5	-3,0	-12,5	-5,7	2,2	-4,1	-19,9	9,6	-16,3	24,31	26,84	23,10
Educación superior	50,8	48,6	51,3	12,8	14,2	15,8	-0,7	-1,3	-28,3	-2,2	2,7	-35,8	-4,3	5,6	17,01	14,94	16,28
MUJERES	416,3	343,4	345,7	100,0	100,0	100,0	4,5	1,3	-20,9	-72,9	2,3	-4,8	-17,5	0,7	31,79	26,92	26,05
Analfabetos	14,7	11,4	8,9	3,5	3,3	2,6	-1,7	-16,0	-0,6	-3,3	-2,5	-3,9	-22,4	-21,9	55,06	44,71	63,12
Estudios primarios incompletos	10,4	12,4	13,9	2,5	3,6	4,0	6,3	82,9	-9,8	2,0	1,5	-48,5	19,2	12,1	31,04	37,46	31,10
Educación primaria	65,7	40,9	38,4	15,8	11,9	11,1	1,5	4,1	13,7	-24,8	-2,5	26,3	-37,7	-6,1	42,14	32,31	28,94
Primera etapa de educación secundaria y similar	97,9	97,0	101,6	23,5	28,2	29,4	4,0	4,1	-25,2	-0,9	4,6	-20,5	-0,9	4,7	32,00	32,42	32,01
Segunda etapa de educación secundaria, con orientación general	106,5	96,5	99,4	25,6	28,1	28,8	1,2	1,2	-7,1	-10,0	2,9	-6,3	-9,4	3,0	29,35	25,09	26,54
secundaria con orientación profesional (incluye educación postsecundaria no superior)	33,5	16,8	18,9	8,0	4,9	5,5	-3,1	-14,1	8,9	-16,7	2,1	36,2	-49,9	12,5	39,09	22,95	21,38
Educación superior	87,4	68,4	64,8	21,0	19,9	18,7	-3,6	-5,3	-0,7	-19,0	-3,6	-0,8	-21,7	-5,3	25,80	20,52	18,23

FUENTE: INE. EPA

A-INF TRIM\6.12.PARNESX-EXTRANJ

6.13.- TASAS DE ACTIVIDAD POR COMUNIDADES AUTÓNOMAS Y SEXO "EXTRANJEROS"

	Valores de las tasas			Variaciones	Variaciones anuales		
	T.I.16	T.I.17	T.I.18	T.I.18-T.IV.17	En puntos porcentuales		
				En puntos porcentuales	T.I.16	T.I.17	T.I.18
AMBOS SEXOS	73,58	72,50	71,81	-1,38	-0,16	-1,08	-0,69
Andalucía	68,13	67,59	68,70	-0,78	-0,82	-0,54	1,11
Aragón	81,72	79,18	75,63	-0,47	2,24	-2,54	-3,55
P.Asturias	70,28	62,80	74,22	10,30	0,62	-7,48	11,42
I.Balears	68,82	66,73	67,23	-1,80	-1,93	-2,09	0,50
Canarias	71,86	67,67	69,08	-4,15	-0,12	-4,19	1,41
Cantabria	64,54	78,53	70,98	-10,96	-8,54	13,99	-7,55
Castilla y León	73,31	72,06	72,28	-2,30	-2,19	-1,25	0,22
Castilla-La Mancha	74,07	76,70	77,44	-1,18	-5,85	2,63	0,74
Cataluña	76,72	75,43	69,72	-3,10	0,58	-1,29	-5,71
C.Valenciana	65,74	68,12	66,56	-2,61	-0,67	2,38	-1,56
Extremadura	66,52	61,59	66,70	-2,55	4,56	-4,93	5,11
Galicia	68,88	69,34	70,01	2,94	-2,04	0,46	0,67
C.Madrid	84,42	80,46	82,90	2,27	1,73	-3,96	2,44
R.Murcia	69,11	72,22	69,71	-3,97	0,36	3,11	-2,51
C.F.Navarra	77,30	63,27	72,60	0,99	4,47	-14,03	9,33
País Vasco	79,61	74,98	75,71	-1,65	-1,46	-4,63	0,73
La Rioja	79,72	76,51	77,95	-0,74	3,99	-3,21	1,44
Ceuta	55,21	64,68	57,13	0,81	6,70	9,47	-7,55
Melilla	34,11	59,02	50,50	4,06	-21,03	24,91	-8,52
HOMBRES	80,37	80,67	79,42	-0,95	0,46	0,30	-1,25
Andalucía	74,57	74,81	76,62	-1,92	-1,57	0,24	1,81
Aragón	87,36	85,68	83,08	-1,08	0,97	-1,68	-2,60
P.Asturias	68,24	73,17	83,17	15,44	-10,95	4,93	10,00
I.Balears	77,53	76,58	79,93	-0,77	-2,75	-0,95	3,35
Canarias	79,18	75,79	74,01	-2,54	-0,30	-3,39	-1,78
Cantabria	65,80	84,23	72,37	-10,27	1,15	18,43	-11,86
Castilla y León	80,90	77,81	81,07	0,27	-3,10	-3,09	3,26
Castilla-La Mancha	80,83	86,02	87,32	0,29	-6,08	5,19	1,30
Cataluña	86,59	85,24	77,47	-3,15	-0,27	-1,35	-7,77
C.Valenciana	71,51	74,32	74,92	-1,43	1,28	2,81	0,60
Extremadura	76,44	59,44	84,75	6,51	16,75	-17,00	25,31
Galicia	72,66	75,47	74,20	2,79	-2,62	2,81	-1,27
C.Madrid	86,98	87,16	88,69	3,01	3,86	0,18	1,53
R.Murcia	82,03	86,94	80,85	-3,56	3,05	4,91	-6,09
C.F.Navarra	78,65	73,17	79,35	-1,47	0,26	-5,48	6,18
País Vasco	84,46	83,44	78,52	-0,39	3,10	-1,02	-4,92
La Rioja	88,06	84,29	83,00	-5,25	6,54	-3,77	-1,29
Ceuta	90,57	75,76	70,07	-2,31	-9,43	-14,81	-5,69
Melilla	60,54	77,81	68,36	1,57	-11,99	17,27	-9,45
MUJERES	67,40	65,17	65,06	-1,67	-0,69	-2,23	-0,11
Andalucía	62,67	61,27	62,13	0,43	-0,10	-1,40	0,86
Aragón	76,77	72,57	69,32	-0,08	3,88	-4,20	-3,25
P.Asturias	71,55	54,69	66,89	6,14	8,75	-16,86	12,20
I.Balears	60,77	57,82	56,17	-1,44	-1,99	-2,95	-1,65
Canarias	64,52	60,62	63,94	-5,90	0,07	-3,90	3,32
Cantabria	63,61	74,06	69,76	-11,56	-17,54	10,45	-4,30
Castilla y León	66,11	66,45	64,11	-4,50	-1,43	0,34	-2,34
Castilla-La Mancha	67,17	66,58	67,77	-2,27	-6,31	-0,59	1,19
Cataluña	67,82	66,36	62,84	-2,86	0,97	-1,46	-3,52
C.Valenciana	60,45	62,90	58,90	-3,67	-2,18	2,45	-4,00
Extremadura	59,41	63,43	51,93	-9,43	-4,24	4,02	-11,50
Galicia	65,86	64,22	66,56	3,65	-0,63	-1,64	2,34
C.Madrid	82,08	74,64	78,16	1,62	-0,21	-7,44	3,52
R.Murcia	54,45	56,80	56,67	-5,03	-4,77	2,35	-0,13
C.F.Navarra	75,95	55,17	68,45	3,11	8,95	-20,78	13,28
País Vasco	75,31	67,19	73,44	-2,74	-5,51	-8,12	6,25
La Rioja	72,98	69,21	72,68	2,56	3,12	-3,77	3,47
Ceuta	38,60	58,22	51,34	3,42	14,11	19,62	-6,88
Melilla	19,59	44,13	39,67	8,26	-22,36	24,54	-4,46

FUENTE: INE. EPA

A-INF TRIM\6.13.TASACTCAA-EXTR

6.14.- TASAS DE EMPLEO POR COMUNIDADES AUTÓNOMAS Y SEXO "EXTRANJEROS" (*)

	Valores de las tasas			Variaciones	Variaciones anuales		
	T.I.16	T.I.17	T.I.18	T.I.18-T.IV.17	En puntos porcentuales		
				En puntos	T.I.16	T.I.17	T.I.18
AMBOS SEXOS	51,71	54,04	54,37	-1,57	2,78	2,33	0,33
Andalucía	45,90	50,60	50,34	-1,14	2,51	4,70	-0,26
Aragón	59,63	57,39	58,05	-1,35	10,73	-2,24	0,66
P.Asturias	58,68	47,84	39,59	-3,40	5,67	-10,84	-8,25
I.Balears	49,76	51,74	51,38	-6,05	1,82	1,98	-0,36
Canarias	55,40	53,94	55,58	-1,40	4,84	-1,46	1,64
Cantabria	41,25	58,65	50,60	-6,90	-6,25	17,40	-8,05
Castilla y León	49,01	52,93	53,60	-3,14	-2,06	3,92	0,67
Castilla-La Mancha	47,29	51,94	49,99	-2,17	0,45	4,65	-1,95
Cataluña	53,22	55,24	54,40	-1,36	3,12	2,02	-0,84
C.Valenciana	46,01	49,80	49,98	-3,91	2,48	3,79	0,18
Extremadura	33,34	28,43	34,92	-4,79	3,64	-4,91	6,49
Galicia	47,26	47,95	49,11	-2,12	-0,62	0,69	1,16
C.Madrid	61,96	62,58	65,75	2,39	2,09	0,62	3,17
R.Murcia	47,48	56,88	53,17	-4,60	2,51	9,40	-3,71
C.F.Navarra	51,11	41,71	54,42	2,15	8,87	-9,40	12,71
País Vasco	55,72	52,82	54,66	-0,06	3,68	-2,90	1,84
La Rioja	56,24	61,73	61,45	-0,45	7,92	5,49	-0,28
Ceuta	36,87	43,46	15,85	-7,04	24,91	6,59	-27,61
Melilla	6,89	32,90	30,03	-3,28	-17,15	26,01	-2,87
HOMBRES	58,01	61,19	61,43	-1,50	5,64	3,18	0,24
Andalucía	50,91	55,95	57,70	-1,08	2,04	5,04	1,75
Aragón	68,73	65,62	62,33	-4,75	10,51	-3,11	-3,29
P.Asturias	56,17	45,52	47,05	2,06	3,13	-10,65	1,53
I.Balears	57,70	63,35	60,19	-5,35	0,91	5,65	-3,16
Canarias	66,02	58,77	63,44	-0,22	8,68	-7,25	4,67
Cantabria	47,34	61,59	50,38	-2,34	2,46	14,25	-11,21
Castilla y León	57,11	61,14	65,86	-0,16	0,71	4,03	4,72
Castilla-La Mancha	54,00	62,75	63,84	-1,75	0,34	8,75	1,09
Cataluña	61,68	64,73	61,52	-2,62	6,70	3,05	-3,21
C.Valenciana	51,88	55,62	58,03	-2,74	5,97	3,74	2,41
Extremadura	43,53	26,74	49,37	3,75	8,49	-16,79	22,63
Galicia	51,21	52,96	60,85	4,57	-1,13	1,75	7,89
C.Madrid	62,60	66,38	67,74	1,03	7,79	3,78	1,36
R.Murcia	61,51	72,56	65,84	-3,24	6,48	11,05	-6,72
C.F.Navarra	57,67	49,39	56,80	-9,40	14,53	-8,28	7,41
País Vasco	56,79	56,23	56,01	6,00	9,65	-0,56	-0,22
La Rioja	55,72	70,56	58,88	-9,76	1,94	14,84	-11,68
Ceuta	56,71	64,26	6,90	-19,81	22,84	7,55	-57,36
Melilla	8,98	61,79	59,03	-4,30	-29,83	52,81	-2,76
MUJERES	45,97	47,62	48,11	-1,54	0,20	1,65	0,49
Andalucía	41,65	45,92	44,23	-0,97	2,98	4,27	-1,69
Aragón	51,64	49,03	54,42	1,39	11,63	-2,61	5,39
P.Asturias	60,25	49,65	33,48	-7,85	7,26	-10,60	-16,17
I.Balears	42,42	41,24	43,70	-5,81	1,89	-1,18	2,46
Canarias	44,75	49,74	47,39	-2,75	1,01	4,99	-2,35
Cantabria	36,78	56,34	50,79	-10,95	-13,23	19,56	-5,55
Castilla y León	41,33	44,89	42,21	-5,62	-4,75	3,56	-2,68
Castilla-La Mancha	40,47	40,21	36,42	-2,05	-0,08	-0,26	-3,79
Cataluña	45,59	46,47	48,08	-0,03	-0,29	0,88	1,61
C.Valenciana	40,63	44,90	42,60	-4,96	-0,54	4,27	-2,30
Extremadura	26,04	29,88	23,10	-11,42	0,29	3,84	-6,78
Galicia	44,11	43,77	39,44	-6,94	0,75	-0,34	-4,33
C.Madrid	61,38	59,28	64,11	3,47	-3,27	-2,10	4,83
R.Murcia	31,56	40,44	38,35	-6,80	-4,05	8,88	-2,09
C.F.Navarra	44,57	35,43	52,96	10,17	3,27	-9,14	17,53
País Vasco	54,76	49,69	53,56	-4,76	-1,58	-5,07	3,87
La Rioja	56,66	53,46	64,14	8,29	13,86	-3,20	10,68
Ceuta	27,55	31,32	19,85	-1,04	25,81	3,77	-11,47
Melilla	5,74	10,02	12,44	1,31	-7,09	4,28	2,42

FUENTE: INE. EPA

A-INF TRIM\6.14.TASEMPLCCAA-EXTR

6.15.- TASAS DE PARO POR COMUNIDADES AUTÓNOMAS Y SEXO "EXTRANJEROS" (*)

	Valores de las tasas			Variaciones	Variaciones anuales		
	T.I.16	T.I.17	T.I.18	T.I.18-T.IV.17	En puntos porcentuales		
				En puntos porcentuales	T.I.16	T.I.17	T.I.18
AMBOS SEXOS	29,72	25,46	24,28	0,71	-3,93	-4,26	-1,18
Andalucía	32,63	25,14	26,73	0,82	-4,44	-7,49	1,59
Aragón	27,03	27,52	23,24	1,30	-11,45	0,49	-4,28
P.Asturias	16,51	23,82	46,66	13,92	-7,40	7,31	22,84
I.Balears	27,69	22,47	23,58	6,78	-4,54	-5,22	1,11
Canarias	22,90	20,30	19,54	-2,66	-6,87	-2,60	-0,76
Cantabria	36,09	25,32	28,72	-1,10	1,09	-10,77	3,40
Castilla y León	33,15	26,56	25,85	1,93	0,79	-6,59	-0,71
Castilla-La Mancha	36,15	32,27	35,45	1,80	-5,24	-3,88	3,18
Cataluña	30,63	26,76	21,96	-1,46	-3,56	-3,87	-4,80
C.Valenciana	30,01	26,89	24,91	2,81	-4,44	-3,12	-1,98
Extremadura	49,88	53,83	47,64	4,98	-2,19	3,95	-6,19
Galicia	31,39	30,85	29,85	6,23	-1,09	-0,54	-1,00
C.Madrid	26,60	22,21	20,69	-0,74	-1,00	-4,39	-1,52
R.Murcia	31,30	21,25	23,72	2,13	-3,28	-10,05	2,47
C.F.Navarra	33,88	34,08	25,04	-1,97	-8,12	0,20	-9,04
País Vasco	30,01	29,55	27,81	-1,46	-5,81	-0,46	-1,74
La Rioja	29,46	19,31	21,16	-0,18	-6,73	-10,15	1,85
Ceuta	33,21	32,81	72,27	12,91	-42,13	-0,40	39,46
Melilla	79,81	44,25	40,54	12,27	23,41	-35,56	-3,71
HOMBRES	27,82	24,15	22,65	0,95	-6,64	-3,67	-1,50
Andalucía	31,72	25,22	24,69	-0,46	-4,10	-6,50	-0,53
Aragón	21,33	23,42	24,97	4,68	-11,28	2,09	1,55
P.Asturias	17,69	37,79	43,44	9,87	-15,33	20,10	5,65
I.Balears	25,57	17,28	24,69	5,91	-3,69	-8,29	7,41
Canarias	16,62	22,46	14,29	-2,55	-11,24	5,84	-8,17
Cantabria	28,06	26,88	30,39	-5,81	-2,52	-1,18	3,51
Castilla y León	29,41	21,41	18,77	0,48	-3,44	-8,00	-2,64
Castilla-La Mancha	33,20	27,05	26,89	2,25	-5,05	-6,15	-0,16
Cataluña	28,77	24,06	20,58	0,14	-7,94	-4,71	-3,48
C.Valenciana	27,45	25,16	22,54	2,13	-7,18	-2,29	-2,62
Extremadura	43,05	55,01	41,74	0,05	1,75	11,96	-13,27
Galicia	29,52	29,83	18,00	-3,19	-0,95	0,31	-11,83
C.Madrid	28,03	23,83	23,61	1,46	-6,03	-4,20	-0,22
R.Murcia	25,02	16,54	18,57	0,41	-5,30	-8,48	2,03
C.F.Navarra	26,68	32,51	28,42	10,33	-18,29	5,83	-4,09
País Vasco	32,76	32,61	28,66	-7,97	-9,30	-0,15	-3,95
La Rioja	36,73	16,30	29,05	6,83	2,70	-20,43	12,75
Ceuta	37,38	15,17	90,15	27,06	-28,75	-22,21	74,98
Melilla	85,17	20,59	13,65	8,47	38,68	-64,58	-6,94
MUJERES	31,79	26,92	26,05	0,46	-0,98	-4,87	-0,87
Andalucía	33,54	25,05	28,81	2,06	-4,84	-8,49	3,76
Aragón	32,72	32,43	21,49	-2,10	-12,40	-0,29	-10,94
P.Asturias	15,80	9,22	49,95	17,98	0,17	-6,58	40,73
I.Balears	30,19	28,68	22,20	8,13	-5,23	-1,51	-6,48
Canarias	30,64	17,95	25,88	-2,33	-1,49	-12,69	7,93
Cantabria	42,18	23,93	27,18	3,10	3,81	-18,25	3,25
Castilla y León	37,48	32,44	34,16	3,88	5,70	-5,04	1,72
Castilla-La Mancha	39,76	39,61	46,26	1,19	-5,06	-0,15	6,65
Cataluña	32,78	29,97	23,48	-3,29	1,41	-2,81	-6,49
C.Valenciana	32,79	28,62	27,67	3,68	-1,47	-4,17	-0,95
Extremadura	56,18	52,89	55,52	11,77	-3,36	-3,29	2,63
Galicia	33,03	31,85	40,75	14,48	-1,76	-1,18	8,90
C.Madrid	25,22	20,57	17,98	-2,79	3,79	-4,65	-2,59
R.Murcia	42,03	28,81	32,32	5,49	2,16	-13,22	3,51
C.F.Navarra	41,31	35,77	22,63	-11,88	2,95	-5,54	-13,14
País Vasco	27,29	26,05	27,06	3,61	-3,01	-1,24	1,01
La Rioja	22,36	22,76	11,74	-8,61	-16,37	0,40	-11,02
Ceuta	28,62	46,21	61,33	4,92	-64,26	17,59	15,12
Melilla	70,71	77,29	68,64	4,09	1,31	6,58	-8,65

FUENTE: INE. EPA

A-INF TRIM\6.15.TASPAROCCAA-EXTR

7. SALARIOS Y JORNADA DE TRABAJO

7.1. INCREMENTO SALARIAL EN CONVENIOS COLECTIVOS

PERIODO	TOTAL		CONVENIOS DE EMPRESA		CONVENIOS DE OTRO ÁMBITO		INCREMENTO SALARIAL EN FUNCIÓN DEL AÑO DE INICIO DE LOS EFECTOS ECONÓMICOS (*) (**)						
	Pactado	Revisado (1)	Pactado	Revisado (1)	Pactado	Revisado (1)	Convenios con inicio de efectos económicos en el año			Convenios Plurianuales con inicio de efectos económicos anterior a cada año de referencia			
							Total	Empresa	Otro Ámbito	Total	Empresa	Otro Ámbito	
2000	3,09	3,72	2,64	3,49	3,15	3,76							
2001	3,50	3,68	2,84	3,12	3,59	3,75							
2002	3,14	3,85	2,69	3,62	3,19	3,88							
2003	3,48	3,68	2,70	2,94	3,58	3,77							
2004	3,01	3,60	2,61	3,14	3,06	3,65							
2005	3,17	4,04	2,94	3,61	3,19	4,09	4,07	3,82	4,10	4,02	3,44	4,09	
2006	3,29	3,59	2,92	3,15	3,34	3,65	3,64	3,26	3,69	3,57	3,10	3,63	
2007	3,14	4,21	2,70	3,57	3,20	4,28	4,54	3,98	4,58	3,94	3,42	4,03	
2008	3,60	3,60	3,09	3,09	3,65	3,65	3,79	3,40	3,83	3,49	2,94	3,56	
2009	2,25	2,24	2,17	2,17	2,26	2,25	1,70	2,04	1,65	2,44	2,24	2,46	
2010	1,48	2,16	1,26	1,99	1,50	2,18	1,59	1,53	1,60	2,35	2,19	2,36	
2011	1,98	2,29	1,63	1,97	2,02	2,32	1,35	1,27	1,36	2,62	2,32	2,64	
2012	1,00	1,16	1,17	1,48	0,98	1,13	0,43	0,44	0,43	1,43	1,59	1,41	
2013	0,53	0,53	0,54	0,55	0,53	0,53	-0,05	-2,35	0,29	0,56	0,77	0,54	
2014	0,50	0,50	0,37	0,37	0,51	0,52	0,37	0,47	0,36	0,60	0,26	0,64	
2015	0,69	0,71	0,45	0,46	0,71	0,73	0,40	0,44	0,40	0,86	0,68	0,87	
2016(p)	0,99	1,02	0,77	0,85	1,01	1,03	0,96	0,94	0,96	1,04	0,94	1,05	
2017(p)	1,49	1,50	1,20	1,23	1,51	1,53							
Convenios con efectos económicos en 2017, registrados hasta MAYO 2017	1,27		1,10		1,28		1,50	1,31	1,51	1,24	1,07	1,25	
Convenios con efectos económicos en 2018, registrados hasta MAYO 2018	1,59		1,29		1,61		1,94	1,58	1,96	1,54	1,26	1,56	

(*) De 2000 a 2010 corresponde con cifras de incrementos en "convenios de nueva firma" y "revisados" publicados en cuadro 1-CR de estadística anual de CCT.

(**) Los convenios registrados a partir de 2014 se clasifican en función del año de firma, en el año de referencia o en años anteriores al de referencia, con independencia del año de inicio de los efectos económicos.

(1) Los incrementos salariales "revisados" incorporan los efectos de las revisiones por cláusulas de garantía salarial.

(p) Dato provisional. En estos datos se han incorporado los convenios cuya información sobre efectos económicos conocidos se ha registrado hasta MAYO de 2018.

FUENTE: MEYSS. Estadística de Convenios Colectivos de Trabajo.

A-INF TRIM\7.1.INCREMSALCONV

Gráfico 34.- Incremento salarial pactado y revisado

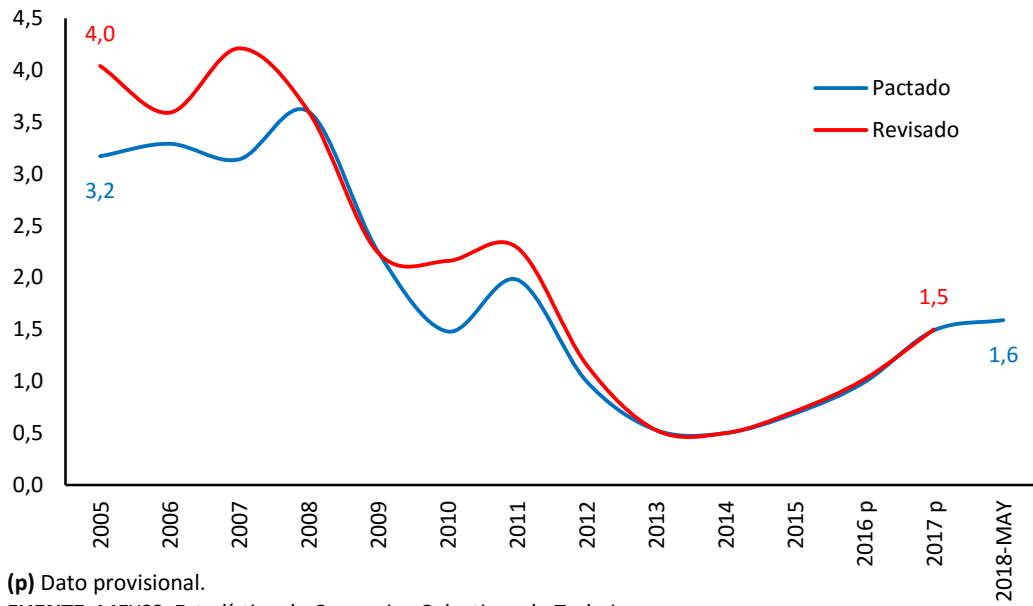

A-INF TRIM\7.1.INCREMSALCONV

7.2. INCREMENTO SALARIAL REVISADO POR ÁMBITO FUNCIONAL E INSTITUCIONAL (¹)

	Convenios de Empresa					Convenios de ámbito superior a la empresa										
	Total	Empres a privada	Empres a pública	AGE y Seg.Soc.	Adm. Autonó- mica/locl	Total	Grupo de empresas			Sector local- comarca	Sector provinc.	Sector interprovincial			Sector nacional	
							Total	Provin- cial	Autonó- mico			Interau- tonóm.	Total	Autnó- micos		Interau- tonóm.
2005	3,61	3,65	3,20	7,02	2,23	4,09	3,81	3,50	3,57	3,95	4,20	4,19	3,59	3,59	4,04	4,09
2006	3,15	3,31	2,82	4,08	2,28	3,65	3,17	3,20	3,74	3,10	3,45	3,80	3,30	3,30	3,20	3,48
2007	3,57	3,98	3,30	2,33	2,45	4,28	4,09	3,42	3,05	4,35	4,53	4,51	3,54	3,52	4,50	4,09
2008	3,09	3,30	2,93	2,29	2,47	3,65	2,73	2,78	3,51	2,63	3,05	3,88	4,40	4,43	3,00	3,01
2009	2,17	1,97	2,80	2,40	2,50	2,25	2,10	2,14	2,27	2,09	2,33	2,43	2,22	2,22	2,00	1,93
2010	1,99	2,18	1,89	1,30	0,63	2,18	2,63	2,00	2,26	2,72	1,99	2,15	2,00	1,98	3,00	2,26
2011	1,97	2,41	0,85	0,03	0,46	2,32	2,04	1,74	1,50	2,09	0,79	2,58	2,15	2,15	2,40	1,97
2012	1,48	1,81	0,25	0,00	1,22	1,13	1,97	2,24	1,30	1,99	1,44	1,24	1,19	1,19	2,00	0,91
2013	0,55	0,73	0,12	0,00	0,00	0,53	0,56	0,50	0,24	0,59	1,18	0,57	0,67	0,67	0,60	0,40
2014	0,37	0,47	0,05	0,00	0,00	0,52	0,49	0,55	0,17	0,50	1,30	0,58	0,50	0,50	1,00	0,46
2015	0,46	0,55	0,07	0,00	0,02	0,73	0,53	0,40	0,49	0,53	1,24	0,75	0,79	0,79	1,00	0,68
2016*	0,83	0,81	0,94	1,00	0,92	1,04	0,85	0,99	0,87	0,84	1,30	1,02	1,18	1,18	1,60	1,00
Convenios con efectos económicos en 2017, registrados hasta MAYO 2017	1,10	1,11	0,80	0,00	1,01	1,28	0,91				2,00	1,32		1,29	1,20	1,28
Convenios con efectos económicos en 2018, registrados hasta MAYO 2018	1,29	1,30	1,20	4,00	0,81	1,61	1,06				0,00	1,79		1,58	0,00	1,50

(*).- Variación salarial revisada.

(¹) Los incrementos salariales "revisados" incorporan los efectos de las revisiones por cláusulas de garantía salarial.

FUENTE: MEYSS. Estadística de Convenios Colectivos de Trabajo.

A-INF TRIM\7.2.INCREMSALambito

7.3. INCREMENTO SALARIAL REVISADO POR SECTORES Y SALARIO MINIMO

PERIODO (1)	SALARIOS EN CONVENIO con efecto cláusula revisión					SALARIO MINIMO	
	Total	Agrario	Industria	Construc.	Servicios	Euros	Δ %
INCREMENTO ANUAL EN %							
CNAE-1993							
1995	3,94	3,83	4,12	4,00	3,81	376,83	3,50
1996	3,82	4,11	3,86	3,98	3,70	390,18	3,50
1997	2,87	3,08	2,90	2,78	2,84	400,45	2,60
1998	2,56	3,01	2,39	2,35	2,62	408,93	2,10
1999	2,72	3,42	2,70	2,44	2,70	416,32	1,81
2000	3,72	3,85	3,87	3,62	3,65	424,80	2,04
2001	3,68	4,32	3,66	4,19	3,50	433,45	2,04
2002	3,85	3,91	4,06	3,65	3,78	442,20	2,02
2003	3,68	3,81	3,53	4,77	3,50	451,20	2,04
2004	3,60	4,00	3,59	4,44	3,35	460,50	2,06
2005	4,04	4,24	4,09	4,51	3,89	513,00*	4,52*
2006	3,59	4,08	3,66	3,62	3,49	540,90	5,44
2007	4,11	4,25	4,22	5,60	3,78	570,60	5,49
CNAE-2009 (2)							
2005	4,04	4,26	4,10	4,51	3,89	513,00*	4,52*
2006	3,59	4,12	3,66	3,62	3,49	540,90	5,44
2007	4,21	4,62	4,28	5,59	3,84	570,60	5,49
2008	3,60	3,95	3,39	3,62	3,64	600,00	5,15
2009	2,24	1,92	2,15	3,49	2,06	624,00	4,00
2010	2,16	2,20	2,33	1,61	2,21	633,30	1,49
2011	2,29	2,16	2,76	2,27	2,12	641,40	1,28
2012	1,16	1,23	1,26	1,48	1,08	641,40	0,00
2013	0,53	0,61	0,55	0,55	0,51	645,30	0,61
2014	0,50	0,72	0,59	0,09	0,50	645,30	0,00
2015	0,71	0,67	0,73	0,77	0,69	648,60	0,51
2016 (**)	1,03	0,94	1,13	0,88	1,01	655,20	1,02
Convenios con efectos económicos en 2017, registrados hasta MAYO 2017	1,27	0,91	1,44	2,21	1,20		
Convenios con efectos económicos en 2018, registrados hasta MAYO 2018	1,59	1,10	1,47	1,98	1,62		

(1) Los incrementos salariales "revisados" incorporan los efectos de las revisiones por cláusulas de garantía salarial.

(2) Los datos se proporcionan según agregaciones de la Clasificación Nacional de Actividades 2009 (CNAE-09), y están sometidos a posibles modificaciones por correcciones en los códigos asignados.

(*) En 2004, el SMI también se modificó en el mes de julio, siendo su cuantía de 490,80 € y un Δ en % del 6,6.

(**).- Datos provisionales

FUENTE: MEYSS. Estadística de Convenios Colectivos.

A-INF TRIM\7.3.INCREMSALARIAL

7.4 - COSTE LABORAL POR COMPONENTES *

PERIODO	COSTE TOTAL POR TRABAJADOR Y MES	COSTE SALARIAL (BASE 2008)				COSTE NO SALARIAL (BASE 2008)			
		TOTAL	Coste salarial ordinario	Coste salarial pagos extraordin.	Coste salarial pagos atrasados	Otros costes	Coste por percepcion. no salariales	Coste por cotizac. obligatorias	Subvenc. y bonificac. de la S.Social
2000	1.800,4	1.335,2	1.167,0	156,9	11,3	434,1	39,5	410,1	15,6
2001	1.866,8	1.379,9	1.206,4	160,1	13,4	460,3	45,5	428,1	13,3
2002	1.950,2	1.432,3	1.251,7	167,6	12,9	489,0	56,0	447,5	14,5
2003	2.039,9	1.490,3	1.290,9	178,4	21,1	518,4	67,5	466,6	15,6
2004	2.103,9	1.533,8	1.318,7	196,0	19,1	536,2	73,4	479,8	16,9
2005	2.164,7	1.572,0	1.352,7	196,8	22,5	556,2	80,7	493,8	18,3
2006	2.266,5	1.647,0	1.427,7	195,4	23,9	583,2	84,6	516,7	18,2
2007	2.359,2	1.713,2	1.487,8	201,1	24,2	607,1	91,0	535,5	19,5
2008	2.431,9	1.800,0	1.561,2	208,5	30,3	631,9	98,4	552,3	18,7
2009	2.516,8	1.858,0	1.611,2	219,8	27,0	658,8	113,2	565,4	19,8
2010	2.527,0	1.875,2	1.615,5	233,6	26,1	651,7	104,5	567,2	20,0
2011	2.556,8	1.894,8	1.630,7	234,6	29,5	661,9	109,8	572,7	20,6
2012	2.540,3	1.883,5	1.638,9	217,7	26,9	656,7	102,5	571,6	17,4
2013	2.544,1	1.883,8	1.633,7	225,6	24,4	660,4	96,3	574,8	10,7
2014	2.536,0	1.881,9	1.633,7	223,9	24,3	654,1	81,3	583,8	11,0
2015	2.551,7	1.902,4	1.639,7	232,7	29,9	649,3	73,9	590,1	14,6
2016	2.541,3	1.897,5	1.636,1	228,8	32,6	643,8	70,7	588,1	14,9
2017	2.547,4	1.900,1	1.639,2	229,6	31,3	647,3	67,9	593,0	13,7
2016									
I Trim.	2.481,5	1.832,3	1.635,0	167,0	30,3	649,3	73,9	588,4	13,0
II Trim.	2.589,1	1.943,0	1.630,5	272,7	39,8	646,1	74,2	586,0	14,1
III Trim.	2.444,8	1.804,0	1.642,6	134,0	27,3	640,8	65,5	589,3	13,9
IV Trim.	2.650,0	2.010,7	1.636,2	341,6	33,0	639,2	69,3	588,7	18,7
2017									
I Trim.	2.481,8	1.829,1	1.635,5	164,8	28,8	652,6	74,5	590,0	11,9
II Trim.	2.584,6	1.942,0	1.629,4	278,5	34,1	642,6	64,8	590,5	12,7
III Trim.	2.454,3	1.809,1	1.650,1	130,8	28,2	645,2	62,3	595,5	12,6
IV Trim.	2.668,8	2.020,1	1.641,9	344,2	34,0	648,7	70,1	596,0	17,4
2018									
I Trim.	2.497,9	1.844,2	1.647,5	167,2	29,6	653,7	70,1	594,1	10,5
Variaciones con respecto al trimestre anterior en miles									
2017									
I Trim.	-168,2	-181,6	-0,7	-176,7	-4,2	13,4	5,2	1,3	-6,9
II Trim.	102,8	112,9	-6,1	113,7	5,3	-10,1	-9,6	0,5	0,9
III Trim.	-130,3	-132,9	20,7	-147,7	-5,9	2,6	-2,5	5,0	-0,1
IV Trim.	214,6	211,0	-8,2	213,4	5,8	3,6	7,7	0,6	4,8
2018									
I Trim.	-170,9	-175,9	5,5	-177,1	-4,4	5,0	0,0	-1,9	-6,9
Variaciones con respecto al trimestre anterior en porcentaje									
2017									
I Trim.	-6,3	-9,0	0,0	-51,7	-12,6	2,1	7,6	0,2	-36,7
II Trim.	4,1	6,2	-0,4	69,0	18,3	-1,5	-12,9	0,1	7,4
III Trim.	-5,0	-6,8	1,3	-53,0	-17,3	0,4	-3,9	0,8	-0,8
IV Trim.	8,7	11,7	-0,5	163,1	20,7	0,6	12,4	0,1	37,9
2018									
I Trim.	-6,4	-8,7	0,3	-51,4	-12,9	0,8	0,0	-0,3	-39,5
Variaciones con respecto a igual periodo del año anterior en miles									
2005	101,8	75,0	75,0	-1,4	1,3	26,9	3,9	22,9	-0,1
2006	92,7	66,2	60,1	5,7	0,4	23,9	6,4	18,8	1,3
2008	72,7	86,9	73,4	7,4	6,1	24,8	7,3	16,7	-0,8
2009	84,9	58,0	49,9	11,3	-3,3	27,0	14,8	13,2	1,1
2010	10,2	17,2	4,3	13,8	-0,9	-7,1	-8,7	1,8	0,2
2011	29,8	19,6	15,3	0,9	3,4	10,2	5,3	5,5	0,6
2012	-16,5	-11,3	8,1	-16,9	-2,6	-5,2	-7,3	-1,1	-3,2
2013	3,9	0,2	-5,2	7,9	-2,5	3,7	-6,2	3,1	-6,7
2014	-8,1	-1,9	-0,1	-1,7	-0,1	-6,3	-14,9	9,0	0,4
2015	15,7	20,5	6,1	8,8	5,6	-4,7	-7,5	6,3	3,6
2016	-10,4	-4,9	-3,6	-3,9	2,7	-5,5	-3,2	-2,0	0,3
2017	6,0	2,6	3,1	0,8	-1,3	3,4	-2,8	4,9	-1,3
2016									
I Trim.	-5,9	0,6	-3,5	5,9	-1,8	-6,5	-4,6	-0,9	1,0
II Trim.	-2,4	1,3	-4,1	-2,6	8,0	-3,7	0,0	-2,9	0,8
III Trim.	-11,7	-5,9	-1,5	-8,5	4,1	-5,8	-3,5	-1,9	0,4
IV Trim.	-21,4	-15,4	-5,3	-10,5	0,4	-6,0	-4,5	-2,2	-0,7
2017									
I Trim.	0,2	-3,1	0,5	-2,2	-1,4	3,4	0,6	1,6	-1,2
II Trim.	-4,5	-1,0	-1,1	5,8	-5,7	-3,5	-9,3	4,5	-1,3
III Trim.	9,5	5,1	7,5	-3,2	0,8	4,4	-3,1	6,2	-1,3
IV Trim.	18,9	9,4	5,7	2,7	1,0	9,5	0,8	7,3	-1,3
2018									
I Trim.	16,2	15,1	12,0	2,3	0,8	1,0	-4,4	4,1	-1,3
Variaciones con respecto a igual periodo del año anterior en porcentajes									
2005	2,9	2,5	2,6	0,4	18,0	3,7	10,0	2,9	8,0
2006	4,7	4,8	5,5	-0,7	6,0	4,8	4,9	4,6	-0,4
2007	4,1	4,0	4,2	2,9	1,5	4,1	7,6	3,6	7,1
2008	3,1	5,1	4,9	3,7	25,1	4,1	8,1	3,1	-3,9
2009	3,5	3,2	3,2	5,4	-10,9	4,3	15,1	2,4	5,7
2010	0,4	0,9	0,3	6,3	-3,4	-1,1	-7,7	0,3	0,9
2011	1,2	1,0	0,9	0,4	13,0	1,6	5,1	1,0	3,2
2012	-0,6	-0,6	0,5	-7,2	-8,7	-0,8	-6,7	-0,2	-15,7
2013	0,2	0,0	-0,3	3,6	-9,3	0,6	-6,1	0,5	-38,7
2014	-0,3	-0,1	0,0	-0,8	-0,4	-1,0	-15,5	1,6	3,5
2015	0,6	1,1	0,4	3,9	23,0	-0,7	-9,2	1,1	32,2
2016	-0,4	-0,3	-0,2	-1,7	9,0	-0,8	-4,3	-0,3	2,4
2017	0,2	0,1	0,2	0,3	-4,0	0,5	-3,9	0,8	-8,5
2016									
I Trim.	-0,2	0,0	-0,2	3,7	-5,6	-1,0	-5,9	-0,2	8,0
II Trim.	-0,1	0,1	-0,3	-0,9	25,2	-0,6	0,0	-0,5	5,8
III Trim.	-0,5	-0,3	-0,1	-5,9	17,7	-0,9	-5,0	-0,3	2,7
IV Trim.	-0,8	-0,8	-0,3	-3,0	1,1	-0,9	-6,1	-0,4	-3,7
2017									
I Trim.	0,0	-0,2	0,0	-1,3	-4,7	0,5	0,8	0,3	-9,0
II Trim.	-0,2	-0,1	-0,1	2,1	-14,3	-0,5	-12,6	0,8	-9,4
III Trim.	0,4	0,3	0,5	-2,4	3,1	0,7	-4,8	1,1	-9,2
IV Trim.	0,7	0,5	0,3	0,8	3,1	1,5	1,2	1,2	-6,9
2018									
I Trim.	0,7	0,8	0,7	1,4	2,7	0,2	-5,9	0,7	-11,1

*.- Los datos para los años 2000 a 2007 corresponden a Estimaciones retrospectivas 2000-2007 (Base 2008)

FUENTE: INE, Encuesta Trimestral de Coste Laboral

A-INF TRIM/7.4.COSTE SALARIAL COMP

Gráfico 35.- Variación interanual en % de los Costes Salariales y No Salariales

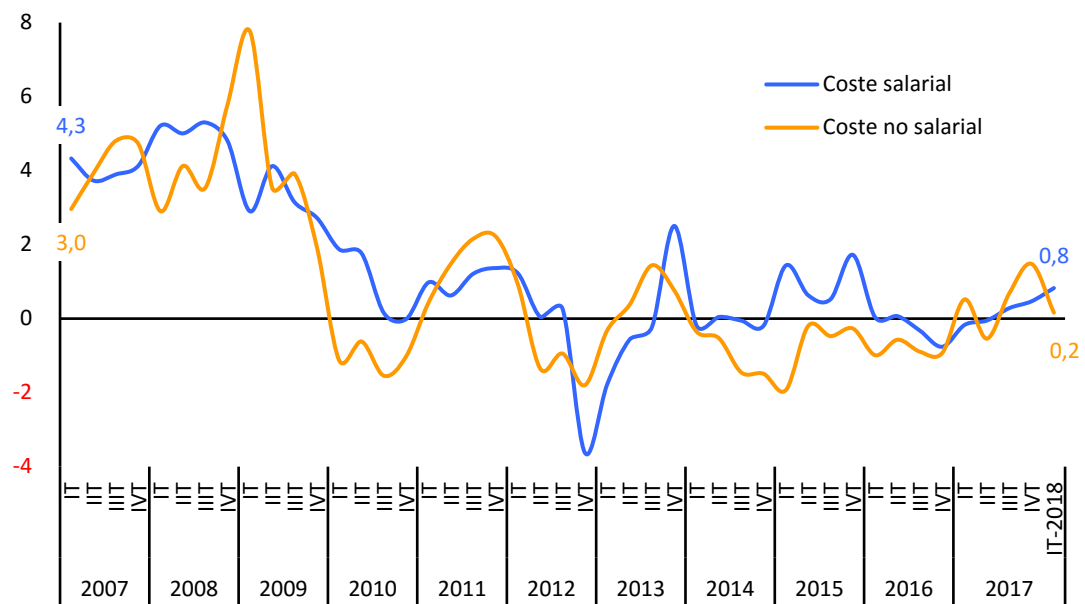

FUENTE: INE, Encuesta Trimestral de Coste Laboral
 ESTADIST\COYUNTURA\7.4.COSTE SALARIAL COMP

7.4 BIS.-COSTE LABORAL POR SECTORES

PERIODO	COSTE TOTAL POR TRABAJAD OR Y MES	COSTE SALARIAL (BASE 2008) - Adaptación a la CNAE-2009					COSTE NO SALARIAL (BASE 2008) - Adaptación a la CNAE-2009				
		TOTAL	Total	Industria	Construc.	Servicios	TOTAL	Total	Industria	Construc.	Servicios
		2000	1.769,2	1.326,4					434,1		
2001	1.840,2	1.372,4	3,5	3,7	3,9	3,6	460,3	6,0	7,0	6,8	5,6
2002	1.921,3	1.425,4	3,9	4,7	4,1	3,8	489,0	6,2	5,0	6,8	6,9
2003	2.008,8	1.480,2	3,9	4,4	5,1	3,6	518,4	6,0	5,8	9,5	5,4
2004	2.070,0	1.520,9	2,8	3,3	4,2	2,5	536,2	3,4	4,1	7,9	2,2
2005	2.128,2	1.560,2	2,6	2,7	2,3	2,9	556,2	3,7	4,4	4,3	3,5
2006	2.230,1	1.647,0	4,8	3,5	2,4	6,3	583,1	4,8	4,7	4,5	6,2
2007	2.320,2	1.713,2	4,0	3,4	4,6	4,2	607,1	4,1	4,0	5,6	3,9
2008	2.431,9	1.800,0	5,1	4,8	6,3	5,0	631,9	4,1	3,3	6,3	4,7
2009	2.516,8	1.858,0	3,2	2,1	5,2	3,2	658,8	4,3	6,0	6,1	4,4
2010	2.527,0	1.875,2	0,9	2,9	0,8	0,5	651,7	-1,1	0,6	-1,4	-0,8
2011	2.556,8	1.894,8	1,0	2,8	2,5	0,5	661,9	1,6	-1,3	3,4	2,5
2012	2.540,3	1.883,5	-0,6	1,2	1,3	-1,1	656,7	-0,8	4,0	2,0	-1,7
2013	2.544,1	1.883,8	0,0	1,9	0,5	-0,4	660,4	0,6	1,4	0,4	0,8
2014	2.536,0	1.881,9	-0,1	1,5	0,7	-0,5	654,1	-1,0	0,7	-2,3	-1,0
2015	2.551,7	1.902,4	1,1	0,4	-0,6	1,4	649,3	-0,7	-2,6	-1,9	-0,1
2016	2.541,3	1.897,5	-0,2	0,4	-1,4	-0,3	643,8	-0,8	0,3	-2,3	-0,9
2017	2.547,4	1.900,1	0,1	0,6	-0,7	0,1	647,3	0,5	0,9	-0,7	0,5
2007											
I Trim.	2.239,5	1.633,8	4,3	3,9	5,0	4,5	605,7	3,0	4,7	4,2	2,1
II Trim.	2.339,6	1.731,7	3,7	3,4	3,7	3,9	608,0	3,9	0,4	5,6	4,7
III Trim.	2.242,0	1.635,7	3,9	2,9	4,1	4,2	606,3	4,8	5,8	7,1	4,1
IV Trim.	2.459,7	1.851,4	4,1	3,4	5,4	4,1	608,3	4,7	5,1	5,3	4,7
2008											
I Trim.	2.342,3	1.719,0	5,2	5,3	5,5	5,1	623,3	2,9	-0,8	5,3	4,3
II Trim.	2.451,4	1.818,4	5,0	4,9	7,1	4,7	633,1	4,1	7,3	3,7	4,2
III Trim.	2.350,2	1.722,5	5,3	4,6	6,1	5,4	627,7	3,5	2,2	5,1	4,5
IV Trim.	2.583,8	1.940,3	4,8	4,5	6,6	4,7	643,5	5,8	4,8	11,0	5,9
2009											
I Trim.	2.440,5	1.768,9	2,9	1,2	4,6	3,0	671,7	7,8	10,6	10,8	7,3
II Trim.	2.548,7	1.893,3	4,1	2,4	5,8	4,3	655,4	3,5	5,1	7,4	3,3
III Trim.	2.428,9	1.776,6	3,1	2,0	4,9	3,2	652,3	3,9	5,1	5,2	4,3
IV Trim.	2.649,1	1.993,2	2,7	2,5	5,3	2,5	656,0	1,9	3,2	1,2	2,7
2010											
I Trim.	2.466,1	1.802,0	1,9	2,8	1,9	1,6	664,1	-1,1	0,6	-1,8	-0,7
II Trim.	2.578,1	1.926,8	1,8	3,0	1,4	1,6	651,4	-0,6	1,1	-1,9	-0,1
III Trim.	2.421,5	1.779,3	0,1	2,9	-0,9	-0,4	642,2	-1,5	-0,2	-0,9	-1,3
IV Trim.	2.642,2	1.992,9	0,0	2,8	0,6	-0,7	649,3	-1,0	0,9	-0,8	-1,0
2011											
I Trim.	2.486,6	1.819,6	1,0	3,0	2,3	0,3	667,0	0,4	-3,1	3,9	1,3
II Trim.	2.599,8	1.938,8	0,6	3,1	3,2	-0,2	661,0	1,5	-2,6	2,5	2,8
III Trim.	2.456,9	1.800,8	1,2	2,8	1,9	0,8	656,1	2,2	0,6	1,6	3,1
IV Trim.	2.683,9	2.020,1	1,4	2,3	2,4	1,1	663,7	2,2	0,1	5,6	2,8
2012											
I Trim.	2.515,0	1.841,9	1,2	1,9	1,3	1,0	673,2	0,9	4,6	4,4	0,2
II Trim.	2.591,8	1.939,7	0,0	2,1	2,2	-0,5	652,1	-1,4	3,9	3,6	-2,6
III Trim.	2.455,5	1.805,6	0,3	1,0	1,2	0,0	649,9	-0,9	4,0	0,7	-1,8
IV Trim.	2.598,7	1.946,9	-3,6	-0,2	0,4	-4,7	651,8	-1,8	3,7	-0,9	-2,7
2013											
I Trim.	2.480,2	1.809,2	-1,8	1,4	-0,5	-2,6	671,0	-0,3	1,7	-1,5	-0,2
II Trim.	2.583,2	1.928,7	-0,6	1,8	1,5	-1,2	654,5	0,4	1,9	2,3	0,2
III Trim.	2.460,6	1.801,4	-0,2	2,1	0,5	-0,8	659,2	1,4	3,6	-0,3	1,4
IV Trim.	2.652,4	1.995,7	2,5	2,3	0,5	2,8	656,8	0,8	-1,5	1,2	1,7
2014											
I Trim.	2.474,4	1.805,8	-0,2	1,4	0,0	-0,5	668,6	-0,4	-0,1	1,2	-0,3
II Trim.	2.580,7	1.929,6	0,0	2,1	0,4	-0,3	651,1	-0,5	0,7	-5,5	-0,1
III Trim.	2.450,1	1.800,5	-0,1	1,7	1,2	-0,4	649,6	-1,5	-0,8	-1,3	-1,4
IV Trim.	2.638,8	1.991,8	-0,2	0,9	1,1	-0,5	647,0	-1,5	3,0	-3,5	-2,2
2015											
I Trim.	2.487,4	1.831,7	1,4	0,6	1,0	1,7	655,7	-1,9	-2,6	-5,4	-1,4
II Trim.	2.591,5	1.941,7	0,6	0,2	-1,4	0,9	649,8	-0,2	-2,2	0,9	0,2
III Trim.	2.456,5	1.809,9	0,5	0,2	-0,1	0,7	646,6	-0,5	-2,1	-0,7	0,0
IV Trim.	2.671,4	2.026,1	1,7	0,6	-1,9	2,3	645,3	-0,3	-3,4	-2,5	0,7
2016											
I Trim.	2.481,5	1.832,3	0,0	1,0	-1,7	0,0	649,3	-1,0	-0,7	-3,5	-0,8
II Trim.	2.589,1	1.943,0	0,1	0,4	-0,9	0,1	646,1	-0,6	0,3	-2,4	-0,6
III Trim.	2.444,8	1.804,0	-0,3	-0,2	-1,5	-0,2	640,8	-0,9	0,6	-2,3	-1,1
IV Trim.	2.650,0	2.010,7	-0,8	0,5	-1,6	-0,9	639,2	-0,9	0,9	-0,9	-1,3
2017											
I Trim.	2.481,8	1.829,1	-0,2	0,8	-1,0	-0,3	652,6	0,5	1,1	-1,8	0,6
II Trim.	2.584,6	1.942,0	-0,1	0,3	-1,1	0,0	642,6	-0,5	0,9	-1,2	-0,9
III Trim.	2.454,3	1.809,1	0,3	0,2	-0,3	0,3	645,2	0,7	0,4	0,4	0,7
IV Trim.	2.668,8	2.020,1	0,5	1,0	-0,3	0,4	648,7	1,5	1,1	-0,1	1,7
2018											
I Trim.	2.497,9	1.844,2	0,8	0,2	1,3	1,0	653,7	0,2	0,6	1,9	-0,1

FUENTE: INE, Encuesta Trimestral de Coste Laboral
ESTADIST\COYUNTURA\7.4BIS.COSTESALARIAL

7.5. EVOLUCIÓN SALARIAL SEGÚN EDAD, ESTUDIOS, SECTOR Y TIPO DE CONTRATO.

	2010		2011		2012		2013		2014		2015		2016	
	Total	% s/ el Salario bruto anual	Total	% s/ el Salario bruto anual	Total	% s/ el Salario bruto anual	Total	% s/ el Salario bruto anual	Total	% s/ el Salario bruto anual	Total	% s/ el Salario bruto anual	Total	% s/ el Salario bruto anual
Salario bruto anual	22.790,20	100,00	22.899,35	100,00	22.726,44	100,00	22.697,86	100,00	22.858,17	100,00	23.106,30	100,00	23.156,34	100,00
Menos de 20 años*	10.208,70	44,79	8.148,49	35,58	7.427,72	32,68	7.456,60	32,85	7.732,36	33,83	7.526,91	32,58	7.182,53	31,02
De 20 a 24 años	13.349,15	58,57	12.210,47	53,32	11.296,43	49,71	10.668,30	47,00	11.835,07	51,78	11.228,51	48,60	11.316,30	48,87
De 25 a 29 años	17.637,97	77,39	16.938,06	73,97	16.244,38	71,48	15.587,21	68,67	16.305,61	71,33	16.046,47	69,45	15.876,26	68,56
De 30 a 34 años	21.274,68	93,35	20.782,77	90,76	20.201,98	88,89	19.452,11	85,70	20.208,67	88,41	19.597,57	84,81	19.339,25	83,52
De 35 a 39 años	23.219,24	101,88	23.136,49	101,04	22.927,66	100,89	22.522,09	99,23	22.920,46	100,27	22.397,04	96,93	22.216,15	95,94
De 40 a 44 años	24.336,99	106,79	24.598,45	107,42	24.157,21	106,30	23.973,45	105,62	24.132,53	105,58	24.238,98	104,90	24.305,16	104,96
De 45 a 49 años	25.156,71	110,38	25.265,23	110,33	24.689,67	108,64	24.781,25	109,18	25.078,78	109,71	25.063,81	108,47	25.127,54	108,51
De 50 a 54 años	26.604,42	116,74	26.522,82	115,82	25.930,82	114,10	25.748,79	113,44	25.819,99	112,96	25.928,89	112,22	25.917,68	111,92
De 55 a 59 años	28.234,60	123,89	27.846,00	121,60	27.166,96	119,54	27.406,12	120,74	27.360,02	119,69	27.457,14	118,83	27.282,41	117,82
De 60 a 64 años	22.624,93	99,27	22.877,58	99,90	22.290,64	98,08	22.626,56	99,69	24.091,36	105,39	24.716,04	106,97	24.624,48	106,34
Sin estudios	15.479,21	67,92												
Primaria	17.064,08	74,87												
Secundarios I	17.727,22	77,78												
Secundarios II	22.691,68	99,57												
Form.Prof. (grado medio)	20.385,50	89,45												
Form.Prof. (grado superior)	23.676,49	103,89												
Universitarios o equivalente	29.104,17	127,70												
Licenciados, ingenier.sup. y doctorados	35.864,81	157,37												
Industria	25.376,58	111,35	25.871,95	112,98	26.122,44	114,94	26.639,19	117,36	26.997,40	118,11	27.103,53	117,30	27.198,31	117,46
Construcción	21.962,13	96,37	22.541,00	98,44	22.686,24	99,82	22.720,53	100,10	22.608,41	98,91	22.660,82	98,07	22.163,46	95,71
Servicios	22.331,91	97,99	22.314,79	97,45	22.039,60	96,98	21.920,19	96,57	22.077,07	96,58	22.367,40	96,80	22.440,32	96,91
Tiempo completo	25.944,66	113,84	25.970,86	113,41	26.095,51	114,82	26.345,72	116,07	26.965,35	117,97	27.039,01	117,02	26.870,45	116,04
Tiempo parcial	10.379,31	45,54	10.442,90	45,60	10.321,63	45,42	10.056,10	44,30	9.794,79	42,85	10.065,18	43,56	10.254,44	44,28
Indefinido	24.564,70	107,79	24.494,60	106,97	24.277,06	106,82	24.333,43	107,21	24.746,47	108,26	24.561,81	106,30	24.516,42	105,87
Duración determinada	16.693,71	73,25	16.463,14	71,89	15.893,55	69,93	15.433,14	67,99	15.680,55	68,60	16.422,50	71,07	16.567,85	71,55

* Dato no significativo.

FUENTE: INE. Encuesta Estructura Salarial.

A-INF TRIM7.5.EVOLUCIÓN SALARIO BRUTO

Gráfico 36.- Evolución del salario bruto anual según edades

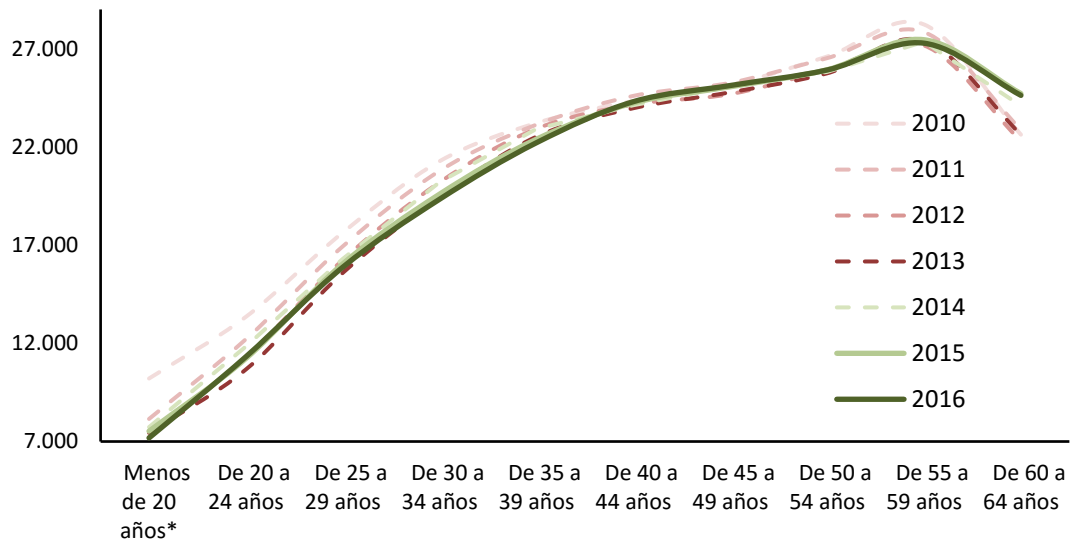

* Dato no significativo

FUENTE: INE. Encuesta Estructura Salarial.

A-INF TRIM\7.5.EVOLUCIÓN SALARIO BRUTO

7.5.BIS. EVOLUCIÓN SALARIAL SEGÚN OCUPACIONES.

	2010		2011		2012		2013		2014		2015		2016	
	Total	% s/ el Salario bruto anual	Total	% s/ el Salario bruto anual	Total	% s/ el Salario bruto anual	Total	% s/ el Salario bruto anual	Total	% s/ el Salario bruto anual	Total	% s/ el Salario bruto anual	Total	% s/ el Salario bruto anual
SALARIO BRUTO ANUAL	22.790,20	100,00	22.899,35	100,00	22.726,44	100,00	22.697,86	100,00	22.858,17	100,00	23.106,30	100,00	23.156,34	100,00
A. Directores y gerentes	56.602,81	248,36	54.396,44	237,55	53.165,69	233,94	51.594,26	227,31	52.512,99	229,73	51.645,86	223,51	50.530,80	218,22
B. Técnicos y profesionales científicos e intelectuales de la salud y la enseñanza	31.054,93	136,26	30.087,55	131,39	29.460,87	129,63	29.807,74	131,32	28.838,91	126,16	29.669,62	128,40	30.653,34	132,38
C. Otros técnicos y profesionales científicos e intelectuales	35.196,58	154,44	34.368,77	150,09	34.975,77	153,90	35.885,97	158,10	37.100,54	162,31	36.287,87	157,05	37.049,91	160,00
D. Técnicos, profesionales de apoyo	27.914,00	122,48	28.176,89	123,05	28.360,42	124,79	28.501,99	125,57	28.232,05	123,51	28.943,22	125,26	28.585,99	123,45
E. Empleados de oficina que no atienden al público	21.245,68	93,22	21.646,35	94,53	21.228,39	93,41	20.983,35	92,45	20.852,87	91,23	21.331,32	92,32	21.517,90	92,92
F. Empleados de oficina que atienden al público	17.876,82	78,44	18.013,83	78,67	17.751,84	78,11	17.864,17	78,70	18.642,82	81,56	18.390,82	79,59	18.163,65	78,44
G. Trabajadores de los servicios de restauración y comercio	14.740,52	64,68	14.562,06	63,59	14.442,36	63,55	14.642,94	64,51	14.501,66	63,44	14.698,91	63,61	14.617,52	63,13
H. Trabajadores de los servicios de salud y el cuidado de personas	15.864,62	69,61	15.767,31	68,85	15.169,70	66,75	15.240,88	67,15	14.971,15	65,50	15.494,52	67,06	15.445,45	66,70
I. Trabajadores de los servicios de protección y seguridad	26.409,57	115,88	26.474,05	115,61	25.603,83	112,66	25.711,40	113,28	25.727,47	112,55	27.421,15	118,67	28.018,41	121,00
J. Trabajadores cualificados en el sector agrícola, ganadero, forestal y pesquero	17.752,13	77,89	17.935,07	78,32	17.528,06	77,13	18.217,14	80,26	18.273,16	79,94	18.600,98	80,50	18.773,13	81,07
K. Trabajadores cualificados de la construcción, excepto operadores de máquinas	19.216,16	84,32	19.253,58	84,08	19.525,05	85,91	19.463,18	85,75	19.347,85	84,64	20.114,27	87,05	20.061,31	86,63
L. Trabajadores cualificados de las industrias manufactureras, excepto operadores de instalaciones y máquinas	22.034,75	96,69	22.029,94	96,20	21.798,65	95,92	21.789,75	96,00	22.539,50	98,61	22.384,48	96,88	22.664,36	97,88
M. Operadores de instalaciones y maquinaria fijas, y montadores	21.165,13	92,87	21.707,59	94,80	21.708,19	95,52	22.464,69	98,97	23.404,36	102,39	23.108,95	100,01	23.470,74	101,36
N. Conductores y operadores de maquinaria móvil	19.786,19	86,82	20.157,54	88,03	20.051,99	88,23	19.934,16	87,82	20.131,11	88,07	20.048,37	86,77	20.009,83	86,41
O. Trabajadores no cualificados en servicios (excepto transportes)	12.551,50	55,07	12.945,54	56,53	12.819,51	56,41	12.601,53	55,52	12.199,99	53,37	12.700,70	54,97	12.826,40	55,39
P. Peones de la agricultura, pesca, construcción, industrias manufactureras y transportes	16.048,15	70,42	16.053,35	70,10	15.939,96	70,14	15.888,96	70,00	15.772,51	69,00	16.209,08	70,15	15.946,65	68,87

FUENTE: INE. Encuesta Estructura Salarial.
A-INF TRIM\7.5.bis.EVOLUCIÓN\Salocuciones

Gráfico 37.- Evolución del salario bruto anual según ocupaciones, en 2014 y 2015

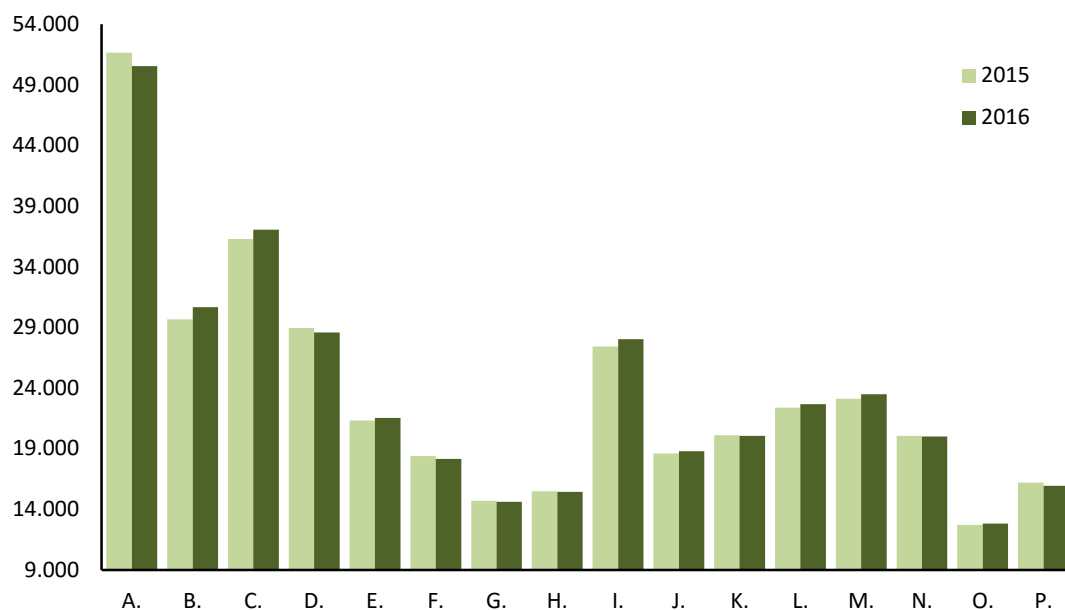

FUENTE: INE. Encuesta Estructural Salarial.

- A. Directores y gerentes
- B. Técnicos y profesionales científicos e intelectuales de la salud y la enseñanza
- C. Otros técnicos y profesionales científicos e intelectuales
- D. Técnicos, profesionales de apoyo
- E. Empleados de oficina que no atienden al público
- F. Empleados de oficina que atienden al público
- G. Trabajadores de los servicios de restauración y comercio
- H. Trabajadores de los servicios de salud y el cuidado de personas
- I. Trabajadores de los servicios de protección y seguridad
- J. Trabajadores cualificados en el sector agrícola, ganadero, forestal y pesquero
- K. Trabajadores cualificados de la construcción, excepto operadores de máquinas
- L. Trabajadores cualificados de las industrias manufactureras, excepto operadores de instalaciones y máquinas
- M. Operadores de instalaciones y maquinaria fijas, y montadores
- N. Conductores y operadores de maquinaria móvil
- O. Trabajadores no cualificados en servicios (excepto transportes)
- P. Peones de la agricultura, pesca, construcción, industrias manufactureras y transportes

A-INF TRIM7.5.bis.EVOLUCIÓN SALocupaciones

7.6. DIFERENCIAS SALARIALES POR SEXO SEGÚN EDAD, SECTOR Y TIPO DE AÑO 2016

	TOTAL	HOMBRES	MUJERES	Diferencia salarial en % Mujeres/Varones
TOTAL	23.156,34	25.924,43	20.131,41	-22,35
Menos de 20 años*	7.182,53	8.369,57	5.733,60	-31,49
De 20 a 24 años	11.316,30	12.641,01	9.746,34	-22,90
De 25 a 29 años	15.876,26	16.906,88	14.793,84	-12,50
De 30 a 34 años	19.339,25	21.175,45	17.398,35	-17,84
De 35 a 39 años	22.216,15	24.568,19	19.667,87	-19,95
De 40 a 44 años	24.305,16	26.957,70	21.421,72	-20,54
De 45 a 49 años	25.127,54	28.286,16	21.614,93	-23,58
De 50 a 54 años	25.917,68	29.435,74	22.067,03	-25,03
De 55 a 59 años	27.282,41	31.225,13	22.821,99	-26,91
De 60 a 64 años	24.624,48	27.685,28	21.246,54	-23,26
De 65 y más años	22.661,04	30.412,35	15.097,24	-50,36
Industria	27.198,31	28.710,71	22.761,15	-20,72
Construcción	22.163,46	22.460,86	20.361,67	-9,35
Servicios	22.440,32	25.483,48	19.889,17	-21,95
Tiempo completo	26.870,45	28.363,24	24.813,73	-12,51
Tiempo parcial	10.254,44	10.737,52	10.023,72	-6,65
Indefinido	24.516,45	27.665,19	21.086,26	-23,78
Duración determinada	16.567,85	17.565,17	15.461,31	-11,98

* Dato no significativo

FUENTE: INE. Encuesta de Estructura Salarial

A-INF TRIM\7.6SALARIO BRUTO

7.7. SALARIO BRUTO ANUAL POR COMUNIDADES AUTÓNOMAS Y EDADES 2016

	Todas las edades	Menos de 25 años	De 25 a 34 años	De 35 a 44 años	De 45 a 54 años	55 y más años
Total Nacional	23.156,34	11.046,39	17.978,45	23.299,99	25.499,02	26.202,60
Andalucía	21.268,41	*10237,29	15.768,58	20.651,87	23.770,40	26.204,94
Aragón	22.248,76	*10344,09	17.278,07	22.639,27	24.474,72	24.695,82
P.Asturias	23.095,83	**	17.598,04	22.487,02	25.177,38	25.412,29
I.Balears	21.478,34	*12572,38	16.340,78	21.794,25	24.361,62	24.832,89
Canarias	19.749,03	*11432,4	15.008,79	19.226,93	21.965,20	23.238,05
Cantabria	22.063,02	**	16.471,40	21.259,52	24.137,19	25.664,59
Castilla y León	21.551,57	*11519,7	17.176,65	20.881,41	22.900,57	24.739,00
Castilla-La Mancha	20.825,87	*10380,8	15.990,05	20.657,58	22.462,38	25.392,56
Cataluña	24.454,64	10.809,83	19.522,21	25.255,98	26.701,36	26.933,50
C.Valenciana	21.168,81	*9904,46	16.710,63	20.801,37	23.213,35	24.654,93
Extremadura	19.475,20	*8108,69	14.110,12	19.399,28	21.226,56	24.091,30
Galicia	21.082,12	*9675,9	16.464,16	20.619,09	23.183,93	24.110,24
C.Madrid	26.330,14	12.828,02	20.553,33	27.318,88	29.475,68	28.099,49
R.Murcia	21.242,50	*9739,1	15.359,34	21.152,91	23.717,53	26.042,32
C.F.Navarra	25.468,38	*12114,35	20.848,10	26.333,28	28.026,72	26.103,40
País Vasco	27.480,71	*12100,06	22.045,92	27.469,89	29.497,33	29.974,83
La Rioja	21.999,02	*9783,99	17.560,90	22.069,69	24.750,99	24.151,12

* El número de observaciones muestrales está comprendido entre 100 y 500, por lo que la cifra está sujeta a gran variabilidad.

** No se facilita el dato correspondiente por ser el número de observaciones muestrales inferior a 100

FUENTE: INE. Encuesta de Estructura salarial

A-INF TRIM\7.7.SAL-BRUTO-CCAA

7.8.-Nº MEDIO HORAS HABITUALMENTE TRABAJADAS A LA SEMANA POR LOS OCUPADOS POR SEXO Y SITUACIÓN PROFESIONAL*

PERIODO	AMBOS SEXOS						HOMBRES						MUJERES					
	TOTAL	trabaj. por cuenta propia	ASALARIADOS			otra situac.	TOTAL	trabaj. por cuenta propia	ASALARIADOS			otra situac.	TOTAL	trabaj. por cuenta propia	ASALARIADOS			otra situac.
			Total	Sector público	Sector privat				Total	Sector público	Sector privat				Total	Sector público	Sector privat	
Valores absolutos (horas)																		
1999	40,3	45,7	38,8	37,2	39,3	37,9	42,2	47,4	40,5	38,2	41,1	41,3	36,9	41,6	35,9	36,1	35,8	31,7
2000	40,2	45,6	38,8	37,2	39,3	39,0	42,1	47,4	40,6	38,1	41,1	43,9	36,9	41,3	36,0	36,2	36,0	30,5
2001	40,1	45,5	38,8	36,9	39,2	36,8	42,0	47,2	40,5	37,9	41,1	39,8	36,8	41,3	35,9	35,9	35,9	31,0
2002	39,9	45,4	38,7	36,9	39,1	34,6	41,8	47,0	40,4	38,0	40,9	40,2	36,9	41,6	36,0	35,9	36,1	28,9
2003	39,7	45,0	38,6	36,8	39,0	36,5	41,7	46,7	40,4	37,8	40,9	39,7	36,6	41,2	35,9	35,7	35,9	31,9
2004	39,6	45,1	38,5	36,6	38,9	31,9	41,7	46,8	40,4	37,7	40,9	34,9	36,5	41,3	35,8	35,6	35,8	28,7
2005	39,5	44,6	38,5	36,3	38,9	36,6	42,1	47,0	40,9	37,4	41,5	38,9	35,7	39,3	35,1	35,2	35,1	33,5
2006	39,4	44,9	38,3	36,2	38,8	38,8	42,1	47,3	40,8	37,4	41,4	43,3	35,7	39,9	35,1	35,1	35,1	31,4
2007	39,4	44,9	38,3	36,2	38,7	40,7	41,9	47,1	40,7	37,3	41,3	47,2	35,8	40,3	35,1	35,2	35,1	27,3
2008	39,2	44,9	38,1	36,1	38,5	38,1	41,8	47,1	40,6	37,3	41,1	40,1	35,7	40,1	35,1	35,1	35,0	33,9
2009	38,9	45,3	37,7	36,2	38,1	37,7	41,6	47,4	40,2	37,4	40,8	40,3	35,5	41,2	34,8	35,2	34,6	30,8
2010	38,7	45,5	37,4	36,3	37,7	37,4	41,4	47,6	39,9	37,3	40,5	38,3	35,4	41,5	34,6	35,4	34,4	36,4
2011	38,5	45,5	37,2	36,3	37,4	37,6	41,1	47,5	39,7	37,4	40,2	40,0	35,2	41,5	34,4	35,7	34,0	36,0
2012	38,2	45,0	36,9	36,8	37,0	35,0	40,9	47,0	39,5	37,8	39,9	34,3	35,0	41,2	34,2	36,1	33,6	33,7
2013	38,1	45,3	36,7	37,0	36,6	37,8	40,8	47,2	39,2	37,9	39,5	35,7	34,9	41,7	33,9	36,3	33,2	38,0
2014	38,0	45,4	36,6	37,0	36,4	36,5	40,8	47,5	39,2	37,9	39,5	40,8	34,7	41,4	33,8	36,3	33,0	31,0
2015	37,9	45,1	36,6	36,8	36,5	35,4	40,6	47,2	39,1	37,7	39,4	35,6	34,7	40,9	33,9	36,1	33,2	35,0
2016	37,8	45,2	36,5	36,7	36,5	36,5	40,4	47,1	38,9	37,6	39,2	36,9	34,8	41,6	33,9	36,0	33,3	36,5
2017	37,7	45,1	36,5	36,6	36,5	38,7	40,3	47,0	38,9	37,4	39,2	38,1	34,8	41,5	34,0	36,0	33,4	39,1
2016																		
I Trim.	37,7	44,9	36,4	36,6	36,3	36,9	40,3	47,0	38,8	37,6	39,0	36,6	34,6	41,0	33,8	35,8	33,2	38,0
II Trim.	37,7	45,2	36,5	36,7	36,4	30,7	40,3	47,0	38,9	37,6	39,1	30,3	34,7	41,9	33,8	35,9	33,2	31,1
III Trim.	38,0	45,4	36,7	36,8	36,7	37,3	40,4	47,1	39,0	37,6	39,3	36,8	35,2	42,1	34,3	36,2	33,7	37,8
IV Trim.	37,7	45,2	36,5	36,7	36,4	41,0	40,4	47,2	38,9	37,6	39,2	44,0	34,7	41,5	33,8	36,0	33,2	39,0
2017																		
I Trim.	37,6	45,1	36,3	36,5	36,3	39,5	40,1	46,7	38,7	37,3	39,0	38,3	34,6	41,8	33,7	35,8	33,1	40,6
II Trim.	37,6	45,0	36,4	36,5	36,4	37,4	40,2	46,8	38,8	37,4	39,1	35,1	34,6	41,3	33,8	35,8	33,2	39,1
III Trim.	38,0	45,2	36,8	36,7	36,8	38,1	40,4	47,1	39,0	37,4	39,3	37,5	35,1	41,5	34,3	36,2	33,8	38,4
IV Trim.	37,7	45,2	36,5	36,6	36,5	39,7	40,3	47,2	38,9	37,3	39,2	41,6	34,7	41,3	34,0	36,0	33,4	38,2
2018																		
I Trim.	37,7	44,9	36,5	36,6	36,5	39,9	40,3	46,8	38,9	37,4	39,2	47,0	34,6	41,4	33,8	35,9	33,2	35,7
Variaciones con respecto al trimestre anterior																		
2017																		
I Trim.	-0,1	-0,1	-0,2	-0,2	-0,1	-1,5	-0,3	-0,5	-0,2	-0,3	-0,2	-5,7	-0,1	0,3	-0,1	-0,2	-0,1	1,6
II Trim.	0,0	-0,1	0,1	0,0	0,1	-2,1	0,1	0,1	0,1	0,1	0,1	-3,2	0,0	-0,5	0,1	0,0	0,1	-1,5
III Trim.	0,4	0,2	0,4	0,2	0,4	0,7	0,2	0,3	0,2	0,0	0,2	2,4	0,5	0,2	0,5	0,4	0,6	-0,7
IV Trim.	-0,3	0,0	-0,3	-0,1	-0,3	1,6	-0,1	0,1	-0,1	-0,1	-0,1	4,1	-0,4	-0,2	-0,3	-0,2	-0,4	-0,2
2018																		
I Trim.	0,0	-0,3	0,0	0,0	0,0	0,2	0,0	-0,4	0,0	0,1	0,0	5,4	-0,1	0,1	-0,2	-0,1	-0,2	-2,5
Variaciones con respecto a igual periodo del año anterior																		
2005	-0,1	-0,5	0,0	-0,4	0,0	4,8	0,4	0,2	0,5	-0,3	0,6	4,0	-0,8	-2,0	-0,6	-0,4	-0,7	4,8
2006	-0,1	0,3	-0,1	-0,1	-0,1	2,1	0,0	0,3	-0,1	-0,1	-0,1	4,4	0,0	0,6	0,0	-0,1	0,0	-2,1
2007	-0,1	0,0	-0,1	0,0	-0,1	2,0	-0,1	-0,2	-0,1	-0,1	-0,1	3,9	0,1	0,4	0,0	0,1	0,0	-4,1
2008	-0,2	0,0	-0,2	0,0	-0,2	-2,7	-0,1	0,0	-0,1	0,0	-0,2	-7,1	-0,1	-0,2	-0,1	-0,1	-0,1	6,6
2009	-0,3	0,5	-0,4	0,1	-0,4	-0,4	-0,2	0,3	-0,4	0,1	-0,3	0,2	-0,1	1,1	-0,3	0,0	-0,4	-3,1
2010	-0,1	0,2	-0,3	0,1	-0,3	-0,3	-0,2	0,2	-0,3	0,0	-0,3	-2,1	-0,1	0,3	-0,1	0,3	-0,3	5,6
2011	-0,2	-0,1	-0,3	0,0	-0,4	0,2	-0,2	0,0	-0,2	0,0	-0,3	1,7	-0,2	0,0	-0,2	0,2	-0,4	-0,4
2012	-0,3	-0,4	-0,3	0,5	-0,4	-2,6	-0,2	-0,5	-0,2	0,4	-0,3	-5,6	-0,2	-0,3	-0,3	0,4	-0,4	-2,3
2013	-0,2	0,3	-0,3	0,2	-0,4	2,9	-0,1	0,2	-0,3	0,1	-0,4	1,3	-0,1	0,4	-0,3	0,2	-0,4	4,3
2014	-0,1	0,1	-0,1	0,0	-0,1	-1,3	0,0	0,3	0,0	0,0	0,0	5,2	-0,2	-0,3	-0,1	0,0	-0,1	-7,0
2015	-0,1	-0,3	0,0	-0,2	0,1	-1,2	-0,3	-0,3	-0,2	-0,1	-0,2	-5,2	0,0	-0,5	0,1	-0,2	0,2	4,0
2016	-0,1	0,1	0,0	-0,1	-0,1	1,1	-0,2	-0,1	-0,1	-0,1	-0,2	1,3	0,1	0,7	0,0	-0,1	0,1	1,5
2017	-0,1	0,0	0,0	-0,1	0,1	2,2	-0,1	-0,1	0,0	-0,3	0,0	1,2	-0,1	-0,2	0,0	0,0	0,0	2,6
2016																		
I Trim.	0,0	0,0	0,0	-0,2	0,0	2,0	-0,2	-0,2	-0,2	-0,1	-0,3	4,5	0,2	0,6	0,2	-0,2	0,3	-1,1
II Trim.	-0,1	0,1	0,0	-0,1	-0,1	-7,2	-0,3	-0,3	-0,2	-0,1	-0,3	-6,3	0,1	1,1	0,0	-0,2	0,1	-8,4
III Trim.	-0,1	0,2	-0,1	-0,2	-0,1	3,8	-0,2	-0,1	-0,1	-0,1	-0,1	-1,2	0,2	0,8	0,1	-0,1	0,1	10,4
IV Trim.	-0,1	0,2	0,0	0,0	-0,1	5,8	-0,1	0,2	-0,1	-0,1	-0,1	8,4	0,0	0,3	-0,1	0,1	-0,1	5,0
2017																		
I Trim.	-0,1	0,2	-0,1	-0,1	0,0	2,6	-0,2	-0,3	-0,1	-0,3	0,0	1,7	0,0	0,8	-0,1	0,0	-0,1	2,6
II Trim.	-0,1	-0,2	-0,1	-0,2	0,0	6,7	-0,1	-0,2	-0,1	-0,2	0,0	4,8	-0,1	-0,6	0,0	-0,1	0,0	8,0
III Trim.	0,0	-0,2	0,1	-0,1	0,1	0,8	0,0	0,0	0,0	-0,2	0,0	0,7	-0,1	-0,6	0,0	0,0	0,1	0,6
IV Trim.	0,0	0,0	0,0	-0,1	0,1	-1,3	-0,1	0,0	0,0	-0,3	0,0	-2,4	0,0	-0,2	0,2	0,0	0,2	-0,8
2018																		
I Trim.	0,1	-0,2	0,2	0,1	0,2	0,4	0,2	0,1	0,2	0,1	0,2	8,7	0,0	-0,4	0,1	0,1	0,1	-4,9

(*) Los datos 2002/2013 corresponden a la serie revisada incorporando la nueva base poblacional de la EPA actualizada con las nuevas estimaciones de población y hogares derivadas del Censo de Población y Viviendas de 2011, en sustitución de la basada en el Censo 2001.

FUENTE: INE. EPA

8. LA PROTECCIÓN POR DESEMPLEO

8.1.- BENEFICIARIOS DE PRESTACIONES POR DESEMPLIO Y TASAS DE COBERTURA

PERIODO	BENEFICIARIOS DE PRESTACIONES							TASAS DE COBERTURA (3)	
	TOTAL SISTEMAS	SISTEMA GENERAL			RENDA ACTIVA DE INSERCIÓN	Nivel asistencial SUBSIDIO EVENTUALES AGRARIOS	Programa de Activación para el Empleo	Brutas (1)	Netas (2)
		Total	Prestaciones nivel contributivo	Subsidio nivel asistencial					
Valores del periodo									
En unidades							En porcentaje		
1999	1.051.756	841.106	440.798	400.308	---	210.650		50,9	63,5
2000	1.042.665	814.529	446.678	367.851	3.966	224.170		52,5	64,7
2001	1.099.577	858.330	501.258	357.072	7.752	233.495		56,6	68,5
2002	1.195.392	919.994	565.902	354.092	50.777	224.621		59,9	71,6
2003	1.206.687	988.329	630.443	357.886	16.325	202.033		60,6	72,1
2004	1.262.392	1.025.888	663.154	362.734	39.253	197.251		63,7	75,2
2005	1.295.200	1.054.268	687.033	367.235	49.666	191.266		67,8	80,1
2006	1.330.432	1.094.223	720.384	373.839	51.346	184.863		72,6	86,2
2007	1.421.480	1.180.690	780.205	400.485	65.600	175.190		80,0	
2008	1.814.632	1.580.799	1.100.879	479.920	67.567	166.266			
2009	2.681.223	2.426.770	1.624.792	801.979	95.543	158.910			
2010	3.042.739	2.763.299	1.471.831	1.291.468	125.680	153.761		78,4	
2011	2.845.652	2.512.139	1.328.020	1.184.119	186.316	147.197		70,7	
2012	2.942.061	2.568.085	1.381.261	1.186.824	233.773	140.203		65,8	
2013	2.865.153	2.491.558	1.310.915	1.180.643	240.252	133.343		62,3	
2014	2.542.977	2.153.045	1.059.799	1.093.246	261.788	128.144		62,1	
2015	2.228.762	1.818.500	838.392	980.108	249.470	122.422	38.372	55,8	
2016	2.010.245	1.643.539	763.697	879.843	225.879	117.350	23.477	55,1	
2017	1.862.400	1.515.993	726.575	789.419	199.614	112.775	34.018	56,3	
2017									
Abr	1.810.767	1.468.997	663.120	805.877	209.527	110.173	22.070	52,9	
May	1.759.517	1.421.482	639.511	781.971	206.674	110.617	20.744	52,9	
Jun	1.764.983	1.424.740	672.474	752.266	202.159	111.375	26.709	55,1	
Jul	1.851.175	1.506.642	773.489	733.153	197.290	113.721	33.522	57,7	
Ago	1.895.692	1.550.991	815.174	735.817	190.354	115.312	39.035	59,2	
Sep	1.760.595	1.415.118	679.021	736.097	187.960	115.751	41.766	59,2	
Oct	1.808.995	1.459.769	696.749	763.020	185.611	115.146	48.469	55,3	
Nov	1.901.054	1.540.332	748.333	791.999	189.023	114.730	56.969	57,9	
Dic	1.894.209	1.544.580	768.928	775.652	182.819	111.330	55.480	58,6	
2018									
Ene	1.953.278	1.609.954	805.972	803.982	179.883	108.797	54.644	59,2	
Feb	1.913.555	1.573.851	773.381	800.470	178.339	107.016	54.349	58,2	
Mar	1.825.393	1.484.736	711.045	773.691	177.332	106.184	57.141	56,5	
Abr	1.769.587	1.433.981	683.499	750.482	174.895	105.809	54.902	56,3	
Variaciones con respecto al mes anterior									
En unidades									
2017									
Abr	-106.597	-100.433	-45.496	-54.937	-4.950	-1.003	-211	-2,0	
May	-51.250	-47.515	-23.609	-23.906	-2.853	444	-1.326	0,0	
Jun	5.466	3.258	32.963	-29.705	-4.515	758	5.965	2,2	
Jul	86.192	81.902	101.015	-19.113	-4.869	2.346	6.813	2,6	
Ago	44.517	44.349	41.685	2.664	-6.936	1.591	5.513	1,5	
Sep	-135.097	-135.873	-136.153	280	-2.394	439	2.731	0,0	
Oct	48.400	44.651	17.728	26.923	-2.349	-605	6.703	-3,9	
Nov	92.059	80.563	51.584	28.979	3.412	-416	8.500	2,6	
Dic	-6.845	4.248	20.595	-16.347	-6.204	-3.400	-1.489	0,7	
2018									
Ene	59.069	65.374	37.044	28.330	-2.936	-2.533	-836	0,6	
Feb	-39.723	-36.103	-32.591	-3.512	-1.544	-1.781	-295	-0,9	
Mar	-88.162	-89.115	-62.336	-26.779	-1.007	-832	2.792	-1,7	
Abr	-55.806	-50.755	-27.546	-23.209	-2.437	-375	-2.239	-0,2	
Variaciones con respecto a igual periodo del año anterior									
En unidades									
2004	55.705	37.559	32.711	4.848	22.928	-4.782			
2005	32.808	28.380	23.879	4.501	10.413	-5.985			
2006	35.232	39.955	33.351	6.604	1.680	-6.403			
2007	91.048	86.467	59.821	26.646	14.254	-9.673			
2008	393.152	400.109	320.674	79.435	1.967	-8.924			
2009	866.591	845.972	523.913	322.059	27.976	-7.356			
2010	361.516	336.528	-152.961	489.489	30.137	-5.149			
2011	-197.087	-251.160	-143.811	-107.349	60.636	-6.564			
2012	96.409	55.946	53.241	2.706	47.457	-6.994			
2013	-76.908	-76.527	-70.346	-6.181	6.479	-6.860			
2014	-322.176	-338.513	-251.116	-87.398	21.536	-5.199			
2015	-314.215	-334.545	-221.407	-113.138	-12.319	-5.723			
2016	-218.517	-174.960	-74.695	-100.265	-23.591	-5.072	-14.894		
2017	-147.845	-127.546	-37.122	-90.424	-26.265	-4.575	10.541		
2017									
Abr	-183.603	-155.761	-52.370	-103.391	-20.828	-4.016	-2.998		
May	-176.489	-145.180	-49.620	-95.560	-22.450	-4.049	-4.810		
Jun	-190.510	-158.682	-56.111	-102.571	-29.315	-4.481	1.968		
Jul	-152.420	-129.353	-37.561	-91.792	-27.426	-4.824	9.183		
Ago	-141.189	-121.802	-33.091	-88.711	-29.265	-5.209	15.087		
Sep	-144.094	-126.418	-36.497	-89.921	-32.072	-5.326	19.722		
Oct	-114.094	-102.217	-22.242	-79.975	-34.429	-4.622	27.174		
Nov	-89.789	-86.578	-8.225	-78.353	-34.836	-4.581	36.206		
Dic	-90.167	-86.258	-11.146	-75.112	-34.225	-4.596	34.912		
2018									
Ene	-61.307	-57.087	8.912	-65.999	-34.051	-4.180	34.011		
Feb	-56.308	-48.944	16.961	-65.905	-37.202	-3.971	33.809		
Mar	-91.971	-84.694	2.429	-87.123	-37.145	-4.992	34.860		
Abr	-41.180	-35.016	20.379	-55.395	-34.632	-4.364	32.832		
Variaciones sobre igual periodo año anterior									
En porcentaje							En puntos porcentuales		
2004	4,6	3,8	5,2	1,4	140,4	-2,4		3,2	3,1
2005	2,6	2,8	3,6	1,2	26,5	-3,0		4,0	4,9
2006	2,7	3,8	4,9	1,8	3,4	-3,3		4,8	6,1
2007	6,8	7,9	8,3	7,1	27,8	-5,2		7,4	
2008	27,7	33,9	41,1	19,8	3,0	-5,1			
2009	47,8	53,5	47,6	67,1	41,4	-4,4			
2010	13,5	13,9	-9,4	61,0	31,5	-3,2			
2011	-6,5	-9,1	-9,8	-8,3	48,2	-4,3		-7,7	
2012	3,4	2,2	4,0	0,2	25,5	-4,8		-4,9	
2013	-2,6	-3,0	-5,1	-0,5	2,8	-4,9		-3,6	
2014	-11,2	-13,6	-19,2	-7,4	9,0	-3,9		-0,2	
2015	-12,4	-15,5	-20,9	-10,3	-4,7	-4,5		-6,3	
2016	-9,8	-9,6	-8,9	-10,2	-9,5	-4,1	-38,8	-0,7	
2017	-7,4	-7,8	-4,9	-10,3	-11,6	-3,9	44,9	1,2	
2017									
Abr	-9,2	-9,6	-7,3	-11,4	-9,0	-3,5	-12,0	0,0	
May	-9,1	-9,3	-7,2	-10,9	-9,8	-3,5	-18,8	0,0	
Jun	-9,7	-10,0	-7,7	-12,0	-12,7	-3,9	8,0	0,0	
Jul	-7,6	-7,9	-4,6	-11,1	-12,2	-4,1	37,7	0,0	
Ago	-6,9	-7,3	-3,9	-10,8	-13,3	-4,3	63,0	1,0	
Sep	-7,6	-8,2	-5,1	-10,9	-14,6	-4,4	89,5	5,0	
Oct	-5,9	-6,5	-3,1	-9,5	-15,6	-3,9	127,6	1,2	
Nov	-4,5	-5,3	-1,1	-9,0	-15,6	-3,8	174,4	2,2	
Dic	-4,5	-5,3	-1,4	-8,8	-15,8	-4,0	169,7	2,0	
2018									
Ene	-3,0	-3,4	1,1	-7,6	-15,9	-3,7	164,8	2,7	
Feb	-2,9	-3,0	2,2	-7,6	-17,3	-3,6	164,6	2,7	
Mar	-4,8	-5,4	0,3	-10,1	-17,3	-4,5	156,5	1,6	
Abr	-2,3	-2,4	3,1	-6,9	-16,5	-4,0	148,8	3,4	

(1).- Beneficiarios de prestaciones del sistema general y de renta activa de inserción. Paro registrado total x 100

(2).- Beneficiario de prestaciones del sistema general y de renta activa de inserción, excluidos agrícolas filios. Paro registrado no agrario x 100

(3) A partir de 2010 se aplica esta nueva fórmula para la obtención de la Cobertura del Sistema de Protección por desempleo. Total beneficiario de prestaciones por desempleo (incluido Benef. de subsidio eventuales agrarios) Paro registrado SISPE con experiencia laboral + Benef. de subsidio eventuales agrarios x 100

FUENTE: Servicio Público de Empleo Estatal. Informe resumen de Prestaciones por Desempleo.

A-INF TRIM(8.1.BE)SEM