

INFORME TRIMESTRAL

DE ANÁLISIS DEL MERCADO
DE TRABAJO

Número 129 Junio 2019

SECRETARÍA GENERAL TÉCNICA





2019

Documento elaborado por:

Ministerio de Trabajo, Migraciones y Seguridad Social

Secretaría General Técnica

Subdirección General de Estadística y Análisis Sociolaboral

La publicación está disponible en Internet, en el apartado *Estudios e Informes de Análisis del Mercado de Trabajo* en la dirección www.mitramiss.es

NIPO: 854-19-049-6

ÍNDICE

1. PRESENTACIÓN	5
2. RESUMEN DEL PRIMER TRIMESTRE DE 2019	7
3. ANÁLISIS	10
3.1. CONTEXTO GENERAL DEL MERCADO DE TRABAJO	10
3.2. LA POBLACIÓN ACTIVA	16
3.3. LA POBLACIÓN OCUPADA.....	19
Recuadro 1. La conciliación de la vida laboral y familiar en 2018.....	27
3.4. DESEMPLEO.....	29
3.5. POBLACIÓN INACTIVA DESANIMADA	36
3.6. LOS TRABAJADORES EXTRANJEROS.....	38
3.7. SALARIOS Y JORNADA DE TRABAJO	40
3.8. LA PROTECCIÓN POR DESEMPLEO.....	45

TABLAS Y GRÁFICOS	48
0. Datos básicos de la economía y del mercado de trabajo en España	49
0.1. Datos básicos de la economía	
Gráfico EC-1. Datos básicos de la economía	
0.2 Principales magnitudes del mercado de trabajo según diferentes fuentes	
Gráfico 1. Evolución principales variables del mercado de trabajo	
Gráfico 2. Afiliados a la Seguridad Social	
Gráfico 3. Evolución de las nuevas contrataciones registradas.	
Gráfico 4. Evolución del paro registrado	
Gráfico 4 bis. Evolución del paro registrado	
0.3. Evolución principales variables del mercado de trabajo por sexo	
1. El mercado de trabajo en el contexto de la Unión Europea	59
UE-1. Balance del mercado de trabajo (15-64 años)	
UE-2 Tasas de actividad, empleo y paro (15-64 años)	
Gráfico UE-1 Tasas de actividad empleo y paro (15-64 años)	
UE-3. Tasas de actividad, empleo y paro (15-24 años)	
Gráfico UE-2. Tasas de actividad, empleo y paro (15-24 años)	
UE-4. Tasa de jóvenes sin empleo que no siguen en formación (15-24 años)	
Gráfico UE-3 Tasa de jóvenes sin empleo que no siguen en formación (15-24 años)	
UE-5. Tasas de actividad, empleo y paro (55-64 años)	
Gráfico UE-4. Tasas de actividad , empleo y paro (55-64 años)	
UE-6. PLD "Más de un año en paro" (15-64)	
UE-7. PLD "Más de un año en paro" (Jóvenes/Adultos)	
UE-8. Coste Laboral Unitario	
Gráfico UE-5 Coste Laboral Unitario	
UE-9. Coste Laboral	
Gráfico UE-6 Coste Laboral	
2. La población activa	74
2. Activos por sexo y edades	
2.1. Activos por edades y sexo	
2.2. Tasas de actividad por edades y sexo	
Gráfico 5. Tasas de actividad según sexos	
2.3. Activos y tasas de actividad de jóvenes y adultos según sexo	
2.3 bis. Activos y tasas de actividad de jóvenes y adultos según sexo	
Gráfico 6. Tasas de actividad de jóvenes y adultos	
2.4. Activos según nivel de estudios y sexo CNED 2014	
Gráfico 7. Tasas de actividad por nivel de estudios	
2.5. Población activa por comunidades autónomas	
2.6. Tasas de actividad por comunidades autónomas y sexo (16 a 64 años)	
Gráfico 8. Tasa de actividad por comunidades Autónomas.	
3. La población ocupada	87
3. Ocupados por sexo y edades	
3.1. Ocupados por edades y sexo	
Gráfico 9. Ocupados según sexo	
3.2. Tasas de ocupación por edades y sexo	
Gráfico 10. Tasas de ocupación según sexo	

- 3.3. Ocupados y tasas de ocupación de jóvenes y adultos según sexo
- 3.3 bis. Ocupados y tasas de ocupación de jóvenes y adultos según sexo
 - Gráfico 11. Tasas de ocupación de jóvenes y adultos
- 3.4. Ocupados según nivel de estudios y sexo CNED-2014
 - Gráfico 12. Tasa de ocupación según nivel de estudios
- 3.5. Ocupados por sectores de actividad
 - Gráfico 13. Ocupados según sector de actividad
- 3.6. Ocupados según secciones de actividad. CNAE-2009
- 3.7. Ocupados por situación profesional
 - Gráfico 14. Ocupados según situación profesional
 - Gráfico 14.1. Asalariados en el sector público
 - Gráfico 14.2. No asalariados por situación profesional
- 3.8. Asalariados según duración del contrato y sexo
 - Gráfico 15. Asalariados según duración del contrato
- 3.9. Asalariados según tipo de jornada y sexo
 - Gráfico 16. Asalariados según tipo de jornada
- 3.10. Proporción de asalariados según duración del contrato y tipo de jornada, por sexo
 - Gráfico 17. Tasa de temporalidad por sexos
- 3.11. Ocupados a tiempo parcial involuntario por sexo y grupos de edad
- 3.12. Tasa de ocupados a tiempo parcial involuntario por sexo y grupos de edad
- 3.13. Empresas inscritas en la Seguridad Social y trabajadores de las mismas, según tamaño
- 3.14. Afiliados a la Seguridad Social según dependencia laboral
- 3.15. Afiliados a la Seguridad Social según relación laboral y actividad económica
- 3.16. Afiliados a la Seguridad Social según tipo de contrato
- 3.17. Contratos registrados según duración del contrato y tipo de jornada
 - Gráfico 18. Nuevas contrataciones según duración
 - Gráfico 18 bis. Tasa de contratación indefinida
- 3.18. Contratos registrados según sexo por duración, tipo de jornada y modalidad de contrato
 - Gráfico 19. Nuevas contrataciones según modalidad
 - Gráfico 20. Tipo de contratación según sexos
 - Gráfico 21. Evolución de las nuevas contrataciones según modalidad
- 3.19. Población ocupada por Comunidades Autónomas
- 3.20. Tasas de ocupación por Comunidades Autónomas y sexo (16 a 64 años)
 - Gráfico 23. Tasas de ocupación por Comunidades Autónomas

4. El desempleo

- 4. Parados por sexo y edades
 - 4.1. Parados por edades y sexo
 - Gráfico 24. Parados según sexo
 - 4.2. Tasas de paro por edades y sexo
 - Gráfico 25. Tasas de paro por sexo
 - 4.3. Parados y tasas de paro de jóvenes y adultos según sexo
 - 4.3 bis. Parados y tasas de paro de jóvenes y adultos según sexo
 - Gráfico 26. Tasas de paro de jóvenes y adultos
 - 4.4. Parados según nivel de estudios y sexo CNED-2014
 - Gráfico 27. Tasas de paro según nivel de estudios
 - 4.5. Parados por sectores de procedencia

Gráfico 28. Parados por sectores de procedencia (CNAE-93 hasta 2007 y CNAE-09 desde 2008)

4.6. Parados con más de 1 año de búsqueda de empleo y hogares donde todos los activos está parados u ocupados

Gráfico 29. Incidencia del PLD "Por tiempo de búsqueda de empleo"/Total paro, por edad

Gráfico 29 bis. Incidencia del PLD "Por tiempo en paro"/Total paro

4.7. Parados con más de un año de búsqueda de empleo según sus características principales

4.8. Paro Registrado según sexo y edad

4.9. Paro registrado según sectores de actividad

4.10. Población parada por Comunidades Autónomas

4.11. Tasas de paro por Comunidades Autónomas y sexo (16 a 64 años)

Gráfico 30. Tasas de paro por Comunidades Autónomas

Gráfico 30 bis. Tasas de paro por Comunidades Autónomas (variación anual)

5. La población inactiva desanimada

151

5.1. Inactivos que no buscan empleo por creer que no lo encontrarán

Gráfico 31. Inactivos que no buscan empleo por creer que no lo encontrarán

5.2. Inactivos desanimados

Gráfico 31 bis. Inactivos desanimados

6. Los trabajadores extranjeros

156

6.1. Balance del mercado de trabajo "extranjeros" por sexo

Gráfico 32. Balance del mercado de trabajo "extranjeros" por sexo

6.2. Activos "extranjeros" por edades y sexo

6.3. Tasas de actividad "extranjeros" por edades y sexo

Gráfico 33. Tasas de actividad, empleo y paro extranjeros

6.4. Activos "extranjeros" según nivel de estudios y sexo

6.5. Ocupados "extranjeros" por edades y sexo

6.6. Tasas de ocupación "extranjeros" por edades y sexo

6.7. Ocupados "extranjeros" según nivel de estudios y sexo

6.8. Ocupados "extranjeros" por sectores de actividad

6.9. Ocupados "extranjeros" por tiempo de residencia en España

6.10. Parados "extranjeros" por edades y sexo

6.11. Tasas de paro "extranjeros" por edades y sexo

6.12. Parados "extranjeros" según nivel de estudios y sexo

6.13. Tasas de actividad por Comunidades Autónomas y sexo "extranjeros"

6.14. Tasas de empleo por Comunidades Autónomas y sexo "extranjeros"

6.15. Tasas de paro por Comunidades Autónomas y sexo "extranjeros"

7. Salarios y jornada de trabajo

174

7.1. Incremento salarial en convenios colectivos

Gráfico 34. Incremento salarial pactado y revisado

7.2. Incremento salarial revisado por ámbito funcional e institucional.

7.3. Incremento salarial revisado por sectores y salario mínimo interprofesional

7.4. Coste laboral por componentes

Gráfico 35. Variación interanual en % de los costes salariales y no salariales

7.4.bis. Coste Laboral por sectores

7.5. Evolución salarial según edad, sector y tipo de contrato

Gráfico 36. Evolución del salario bruto anual según edades

7.5. bis. Evolución Salarial según ocupaciones

Gráfico 37. Evolución del salario bruto anual según ocupaciones en 2015 y 2016

7.6. Diferencias salariales por sexo según edad, sector y tipo de contrato año 2016

7.7. Salario bruto anual por comunidades autónomas y edades 2016

7.8. Nº medio horas habitualmente trabajadas a la semana por los ocupados por sexo y situación profesional

8. La protección por desempleo

189

8.1. Beneficiarios de prestaciones por desempleo y tasas de cobertura

1. PRESENTACIÓN

El número 129 del *Informe Trimestral de Análisis del Mercado de Trabajo* ofrece información de las principales variables del mercado de trabajo, enmarcadas en un análisis de las tendencias más recientes.

El análisis se realiza a partir de las principales estadísticas laborales y se centra en los **últimos datos disponibles** en el trimestre de referencia, con objeto de reflejar la situación más reciente de las principales tendencias del mercado de trabajo. Se acompaña de tablas estadísticas con información desde 1995 sobre los aspectos de mayor relevancia del mercado de trabajo. En la mayoría de los casos, se incluyen gráficos relativos a los datos más significativos.

El Informe se estructura **en ocho apartados**. En el primero se relacionan las principales variables del mercado de trabajo en España con el contexto de la UE. En los siguientes apartados se analizan las principales variables del mercado de trabajo, en particular la población activa, ocupada y en desempleo y la población inactiva "desanimada", así como aquéllas cuestiones relacionadas con los salarios y la jornada de trabajo y se completa con información sobre la protección de los trabajadores en desempleo.

Este número incluye en el apartado sobre la ocupación un **recuadro** sobre conciliación de la vida laboral y familiar a partir del módulo anual de la EPA 2018.

La información presentada en el Informe procede fundamentalmente de las siguientes **fuentes**:

- La *Encuesta de Población Activa* del Instituto Nacional de Estadística (INE), de periodicidad trimestral, con los datos de la serie revisada de la EPA 2002/2013, que incorpora la base poblacional derivada del Censo de Población y Viviendas de 2011.
- La *Estadística de Flujos de la Población Activa* del INE. Esta estadística recoge los movimientos entre dos trimestres consecutivos entre las situaciones de ocupación, paro e inactividad en términos brutos, información más amplia que la que se venía ofreciendo desde 1987, la cual se refería simplemente a la variación trimestral neta, en términos de probabilidades de transición entre dos situaciones laborales.
- Cifras mensuales de *Paro Registrado* y *Contratación* registradas en los Servicios Públicos de Empleo, así como de *Trabajadores Afiliados* a la Seguridad Social y *Empresas Inscritas*, ambas del *Ministerio de Trabajo, Migraciones y Seguridad Social* (MITRAMISS).

- Datos de la evolución de los salarios de la *Estadística de Convenios Colectivos de Trabajo*, del MITRAMISS y de la *Encuesta Trimestral de Coste Laboral* y la *Encuesta Anual de Estructura Salarial* del INE.
- *Encuesta Anual Laboral 2017*, de periodicidad anual, con información relevante sobre el comportamiento de las empresas en materia laboral, que vino a sustituir a la *Encuesta de Coyuntura Laboral*, que hasta 2012 se elaboraba trimestralmente y a partir de 2013 se elabora anualmente en el Ministerio.

Este Informe se centra en el análisis de las principales estadísticas del mercado de trabajo relativas al primer trimestre de 2019 y ha sido realizado con la información disponible a 6 de junio de 2019.

2. RESUMEN DEL PRIMER TRIMESTRE DE 2019

La evolución observada de la economía y del mercado de trabajo en la primera mitad de 2019 presenta ritmos de crecimiento y creación de empleo relativamente elevados, en un entorno exterior menos favorable.

En el **primer trimestre de 2019** se acumulan más de cinco años ininterrumpidos de crecimiento del PIB, a ritmos en el entorno del 3%. En este contexto, el mercado de trabajo viene mostrando un comportamiento dinámico: desde el inicio de la recuperación en 2014 se han creado alrededor de 2,5 millones de empleos y el paro se ha reducido en aproximadamente 2,6 millones de personas, mientras que la población activa ha descendido en alrededor de 100 mil personas.

El incremento trimestral del PIB ha alcanzado en el primer trimestre de 2019 el 0,7%, 0,1 punto porcentual (pp) más que en el trimestre anterior, de acuerdo con los datos de la *Contabilidad Nacional Trimestral* del INE. En términos interanuales alcanza el 2,4%, 0,1 pp superior al alcanzado en el cuarto trimestre de 2018. Esta tasa es similar a la alcanzada en 2018, cuando en cifras medias del año el PIB registró un incremento del 2,6%.

El empleo en el primer trimestre de 2019 crece un 2,8%, a mayor ritmo que el PIB

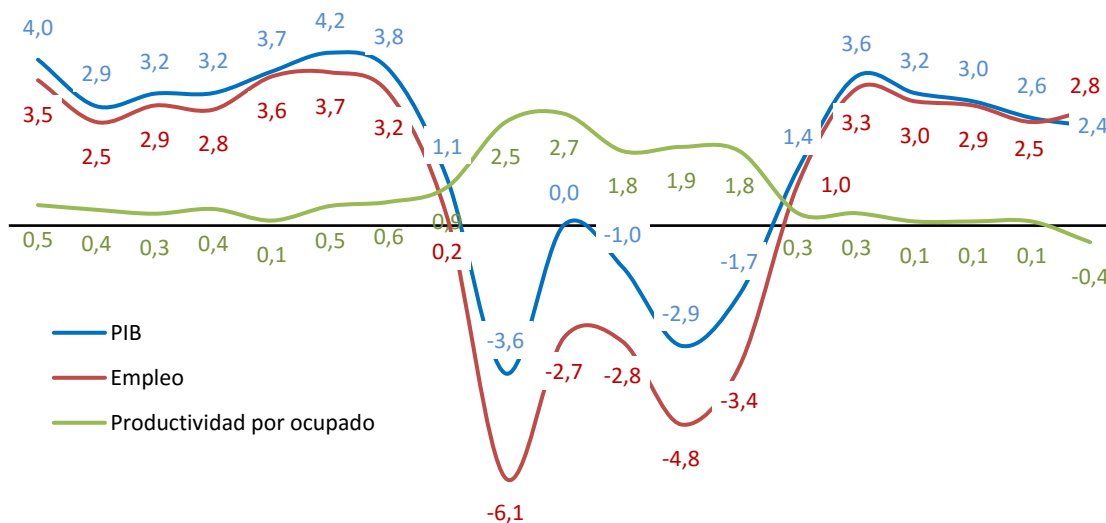

2001 2002 2003 2004 2005 2006 2007 2008 2009 2010 2011 2012 2013 2014 2015 2016 2017 2018 2019
 (1).- I trim., en variación interanual. Datos IPC Avance Abril (1)
FUENTE: INE. Contabilidad Nacional Trimestral de España.

El empleo, expresado en puestos de trabajo equivalente a tiempo completo según los datos de la *Contabilidad Nacional Trimestral* del primer trimestre de 2019, habría aumentado en términos interanuales un 2,8%, lo que habría supuesto la creación

de 510 mil empleos en el último año, a un ritmo algo menor al mostrado por la población ocupada de la Encuesta de Población Activa, que aumentó un 3,2%. Este incremento del empleo se produce en un contexto de reducción de la productividad aparente del factor trabajo, que desciende un 0,4%, mientras que los costes laborales unitarios nominales aumentan un 1,7%, 0,9 pp por encima del deflactor implícito del PIB, en un marco de inflación inferior al 2%.

En el primer trimestre de 2019, la **Encuesta de Población Activa** presenta un comportamiento estacional, con descenso del empleo, a una tasa trimestral del 0,5%, y una subida del paro del 1,5%, junto con un descenso de la población activa.

En términos anuales, sin embargo, se intensifica la creación de empleo y el descenso del paro, a ritmos elevados, a la vez que aumenta la población activa: en el último año se han creado 596.900 empleos y el paro se ha reducido en 441.900 personas, mientras que la población activa aumenta en 155.100 activos. Un año antes, se habían creado 435.900 empleos, el paro se reducía en 458.900 personas y la población activa descendía en 23.000 personas.

Los **aspectos** más relevantes a destacar a partir de los datos de la EPA del **primer trimestre de 2019** son los siguientes:

- Trimestralmente **el empleo desciende en 93.500** personas, un 0,5%, y se mantiene en el entorno de los 19,5 millones, 19.471.100. El **paro aumenta en 49.900** personas, un 1,5%, a 3.354.200, a la vez que se retiran **43.400** personas de la **población activa**, que alcanza los 22.825.400 activos.
- En términos **desestacionalizados**, el **empleo aumenta** un 0,8% y el **paro desciende** un 2,9%, acumulando cinco años de descensos consecutivos.
- En **cifras anuales**, la **tendencia** hacia la **creación de empleo se intensifica**: el empleo **aumenta en 596.900 personas**, un 3,2%, 0, 2 pp más que en el trimestre anterior.
- El **paro** registra un **descenso** importante, con **441.900** parados menos, se reduce un 11,6%, a un ritmo similar al de 2018, cuando se redujo en cifras medias un 11,2%.

- **Territorialmente**, el empleo aumenta en cuatro Comunidades Autónomas, destacando Andalucía, País Vasco y Extremadura, a la vez que el paro descende en ocho Comunidades Autónomas. En términos anuales el empleo aumenta en todas las Comunidades Autónomas, excepto en Principado de Asturias, a la vez que el paro descende en todas ellas, excepto en Illes Balears, Canarias y La Rioja. Los comportamientos más favorables en términos absolutos los presenta Andalucía, donde el empleo aumenta en 138.500 personas y el paro descende en 146.300, junto con Comunidad de Madrid, Cataluña y Comunitat Valenciana. En términos relativos, destacan Castilla-La Mancha e Illes Balears, para las que el empleo ha aumentado un 6,7% y un 5,6%, respectivamente, junto con Castilla-La Mancha y Navarra, en las que el paro se ha reducido más de un 22%.
- En el último año, descende el **flujo** de entrada a la ocupación, entran 1.079.000 personas, 12.700 menos que hace un año, y aumenta el de salida, lo hacen 1.213.800 personas, 29.500 más. Paralelamente, salen del paro 1.336.200 personas, 76.500 menos que hace un año, y entran en el paro 1.400.600 personas, 56.400 menos que en el primer trimestre de 2018.
- Aumenta el número total de **hogares en España** en 27.500, situándose en 18.652.400 hogares, disminuyen los hogares con todos sus activos ocupados en 43.700, hasta 10.526.800 hogares, a la vez que aumentan los hogares con todos los activos en paro, en 35.900, a 1.089.400. Anualmente, se mantiene la tendencia hacia el aumento de los hogares que tienen a todos los activos ocupados, aumentan en 357.500, y al descenso de los hogares con todos sus activos en paro, 152.500 menos.

3. ANÁLISIS

3.1. CONTEXTO GENERAL DEL MERCADO DE TRABAJO

El mercado de trabajo en la **Unión Europea** en 2018 ha evolucionado favorablemente, manteniendo niveles altos de empleo y de reducción del paro, en un contexto económico de crecimiento sensiblemente más moderado que el presentado en los años anteriores, a una tasa media del 2,1% frente al 2,4% en 2017.

De acuerdo con los datos de las Cuentas Nacionales, durante el primer trimestre de 2019 se ralentizó el ritmo de creación de empleo, acorde con la evolución más moderada del PIB. Trimestralmente, el **empleo** creció un 0,3% en la Zona euro y en la UE-28, mientras que anualmente aumentó un 1,3% en la eurozona y un 1,1% en la UE-28, de forma que se habrían alcanzado los 240 millones de personas ocupadas, la cifra más alta de la serie histórica.

Los últimos datos disponibles de la *Encuesta Comunitaria de Fuerzas de Trabajo* son los relativos al cuarto trimestre de 2018. El comportamiento trimestral ha sido menos dinámico, si bien se acumulan incrementos anuales sucesivos de la ocupación y descensos continuados del paro, en línea con la tendencia que se viene observando desde 2014. En este sentido, los datos de la Encuesta muestran un comportamiento estacional a lo largo del año, de forma que la evolución viene siendo más favorable en los trimestres centrales del año, especialmente en el segundo trimestre, y peor en los trimestres extremos, al inicio y al término del año.

En el cuarto trimestre de 2018, para el conjunto de la Unión Europea, en relación con la población de 15 a 64 años, el empleo descendió en 749.300 ocupados y el paro aumentó en 132.000 personas, mientras que la población activa descendió en 617.200 activos. En términos interanuales, sin embargo, se han creado 2.150.400 empleos adicionales y el paro ha descendido en 1.633.000 personas, incorporándose 517.500 personas al mercado de trabajo. Desde 2014 se han creado más de 11 millones de empleos superando ampliamente los niveles de empleo previos a la crisis y el paro ha descendido en 8 millones de personas en el conjunto de la UE, para situarse en los niveles alcanzados en 2008.

La estimación de Eurostat referida a marzo de 2019 sitúa la tasa de **paro** armonizada en la UE-28 en el 6,4% y en el 7,7% en la Zona euro, la más baja de la serie mensual de paro iniciada en enero de 2000, con 15,9 millones de personas en paro, de los que 12,6 millones corresponden a la Zona euro. La tasa de paro acumula caídas sucesivas desde el segundo trimestre de 2013: en el último año el paro ha descendido en 1,4 millones de personas (de los que 1,2 millones fueron en la Zona euro). España es, después de Grecia, el país que presenta la tasa de paro más alta, 14,0%, frente a Alemania, con una tasa de paro del 3,2%, seguida de

Holanda, con la tasa de paro del 3,3%. Alrededor de la media se mantienen Portugal y Finlandia, con una tasa por debajo del 7%, Francia del 8,8%, e Italia del 10,2%. España es el país donde más ha descendido la tasa de paro desde finales de 2014, con unos niveles de partida significativamente más altos.

La **tasa de paro joven** desciende en marzo de 2019 al 16,0% en la Zona euro y al 14,5% en la UE-28, presentando la tasa de paro juvenil más baja Alemania, 5,6%, y la más alta Grecia, 39,7%, seguida de España, 33,7%, e Italia (30,2%). El número total de jóvenes en paro asciende a 3,3 millones, de los que 2,3 millones corresponden a la Zona euro.

En relación con la **actividad económica**, en el primer trimestre de 2019, de acuerdo con la estimación avance de Eurostat, el **PIB** aumentó un 0,4% en la Zona euro y un 0,5% en la UE-28. En términos interanuales se acumula un incremento del 1,2% y del 1,5%, respectivamente. En cifras medias del año 2018, el PIB aumentó un 1,9% en la Zona euro y un 2,1% en la UE-28, sensiblemente más bajo que en 2017 (2,4% en ambas zonas). Son España, junto con Irlanda y Finlandia y, en mayor medida, los países del Este, los que presentan los mayores ritmos de crecimiento.

Las **Previsiones de Primavera 2019** de la Comisión de la UE para los dos próximos años, publicadas el pasado 7 de mayo, revisan a la baja las perspectivas de crecimiento para el conjunto de la UE mientras que mejora las de España, en un marco de crecimiento generalizado pero menos dinámico y elevada incertidumbre. Para la Zona euro se prevé un crecimiento del PIB del 1,2% en 2019 y del 1,5% en 2020, en un marco de inflación contenida, por debajo del 2%.

Para **España** las previsiones de crecimiento de la Comisión son más favorables que para el conjunto de la UE: se prevé un crecimiento del 2,1% en 2019 y del 1,9% en 2020, con una previsión de inflación en el entorno del 1,5%. En este marco, España mantiene el diferencial de crecimiento con la UE.

Las previsiones económicas de los diversos servicios de estudios nacionales sobre la evolución de la economía española en el medio plazo se sitúan en niveles similares, en un contexto de moderación.

Las últimas previsiones del Ministerio de Economía y Empresa para la economía española, de 30 de abril, formuladas en el marco de la actualización del *Plan de Estabilidad* y del *Programa Nacional de Reformas* para 2019, revisan ligeramente a la baja las previsiones de crecimiento del PIB para 2019 y 2020, así como la de creación de empleo en 2019, con respecto a las anteriores previsiones de 15 de octubre. Se formulan en un escenario de crecimiento equilibrado y sostenido, con peso creciente de la demanda interna y negativo de la demanda exterior, en un contexto de moderación del ciclo económico y un entorno exterior menos

favorable. Se prevé para el año 2019 un crecimiento del PIB del 2,2% y del 2,1% para el empleo, y del 1,9% y 1,8% para 2020, respectivamente, estimando que la tasa de paro bajará al entorno del 12% en 2020.

En cuanto a la evolución de las **principales variables del mercado de trabajo** en España en el cuarto trimestre de 2018, se observó un comportamiento estacional, en línea con el presentado a nivel medio del conjunto de la UE. De acuerdo con la *Encuesta Europea de Fuerzas de Trabajo*, en el cuarto trimestre de 2018 se crearon 35.200 empleos y el paro descendió en 22.300 personas.

En términos anuales, España volvió a acumular 545.500 empleos adicionales, la tercera parte del empleo generado en la Zona euro en el último año, donde se crearon 1.612.900 empleos. Asimismo, acumuló 464.000 parados menos, más de la tercera parte de la caída del paro registrada en la Eurozona, el 37%. Esta tendencia se viene observando desde 2014, con el inicio de la recuperación económica, frente a los años centrales de la crisis en los que España venía concentrando una parte significativa del descenso del empleo y del incremento del paro en la UE.

En cuanto a las tasas, apenas experimentan cambios: la tasa de actividad baja 0,1 pp y se sitúa en el 73,7%, 0,1 pp por encima de la media de la Eurozona, y la tasa de empleo se mantiene en el 63,0%, si bien 4,6 pp por debajo de la tasa de la Eurozona. Por su parte, la tasa de paro desciende 1 décima y se sitúa en el 14,5%, frente a una tasa de paro media en la Zona euro de 8,1%.

La tasa de actividad en España se sitúa en la media europea

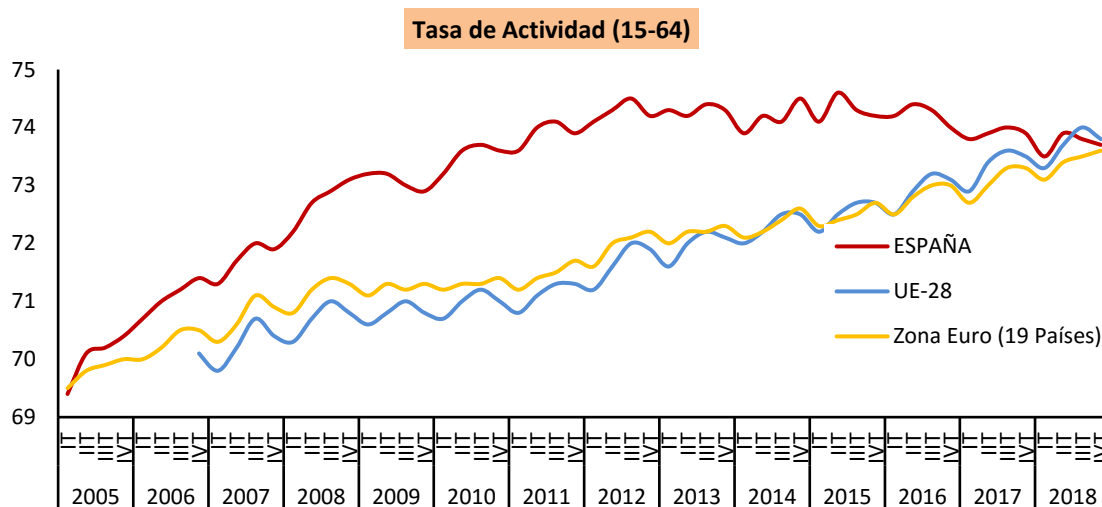

FUENTE: EUROSTAT

La tasa de empleo permanece estable y se mantiene 4,6 pp por debajo de la Eurozona

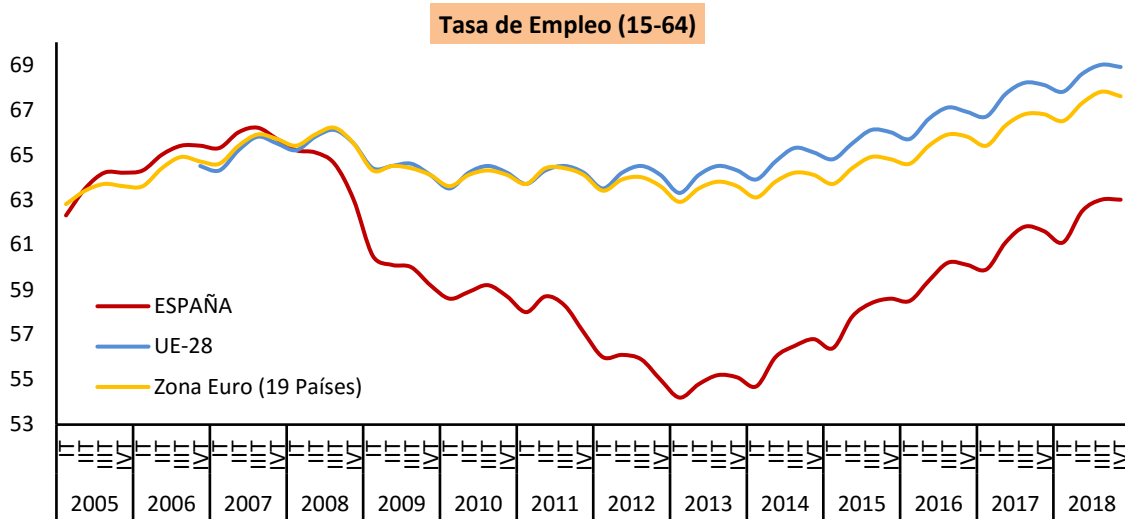

FUENTE: EUROSTAT

La tasa de paro tiende a descender en España y en la UE

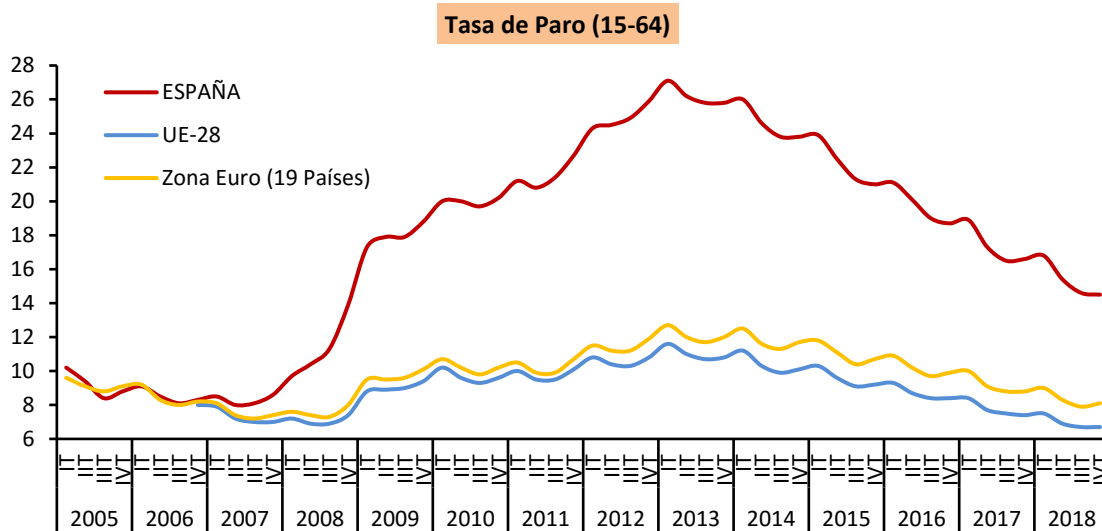

FUENTE: EUROSTAT

Entre los jóvenes, la situación en España con respecto a la observada en la UE presenta unas diferencias más marcadas que la observada para el conjunto de la población. En este sentido, la tasa de actividad se mantiene por debajo de la media de la UE, bajó al 32,5% en el cuarto trimestre de 2018, y se sitúa 7,7 pp inferior

al 40,2% en la UE-19. En tasa de empleo, aunque baja en el cuarto trimestre tanto en España como en la UE, España se mantiene significativamente por debajo, 21,6% frente a 33,7% en la UE-19, a pesar de los aumentos que se vienen registrando en términos anuales. En cuanto a la tasa de paro, ésta está descendiendo a mayor ritmo, 4 pp en el último año, frente a 1,7 pp en la UE-19, sin embargo, la tasa de paro juvenil sigue siendo muy superior a la de la Zona euro, del 33,5% frente a 16,3%.

La tasa de empleo de los jóvenes en España es inferior a la tasa media Eurozona

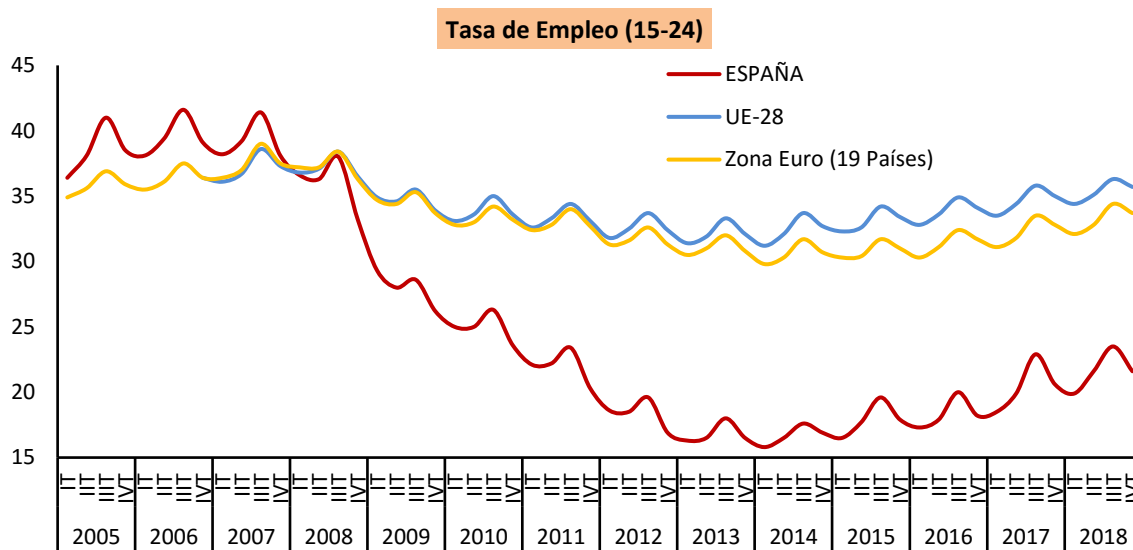

FUENTE: EUROSTAT

En cuanto a los jóvenes en edad laboral que están fuera del mercado de trabajo y del sistema educativo la tendencia es descendente, según muestra la tasa de los denominados **jóvenes "ninis"**, jóvenes hasta 25 años que no están trabajando y tampoco están estudiando ni siguen ningún tipo de formación: en España, en 2018, último dato disponible, descendió 0,9 pp con respecto a 2017, hasta el 12,4%, mientras que en la Eurozona descendía 0,6 pp, al 10,6%.

En relación con los **trabajadores de más edad**, las tendencias de actividad, empleo y paro están siendo también positivas. En este sentido, con datos del cuarto trimestre de 2018, entre los trabajadores de 55 a 64 años la tasa de empleo ha subido hasta el 53,0%, aumenta en 2 pp en el último año frente a 1,5 pp en la Zona euro, alcanzando los niveles más elevados de la serie histórica, a la vez que la tasa de paro ha caído con más intensidad respecto al nivel alcanzado un año antes, cae 1,7 pp frente a 0,5 pp en la UE, y se sitúa en el 13,2%, en niveles previos a la crisis. La tasa de actividad, por su parte, se sitúa, también, en los niveles más altos de la serie, en el 61,1% (el 63,3% en la UE).

En cuanto al **paro de larga duración "por tiempo en desempleo"**, de acuerdo con el criterio de Eurostat, la incidencia de los parados que llevan más de un año en paro sobre el total de parados es inferior en España que en la UE, del 39,6% frente al 45,5% en la Zona euro en el cuarto trimestre de 2018, a la vez que se viene reduciendo a mayor ritmo: en el último año se redujo 3,2 pp frente a 2,5 pp en la Eurozona

La incidencia del PLD en España es inferior a la media UE

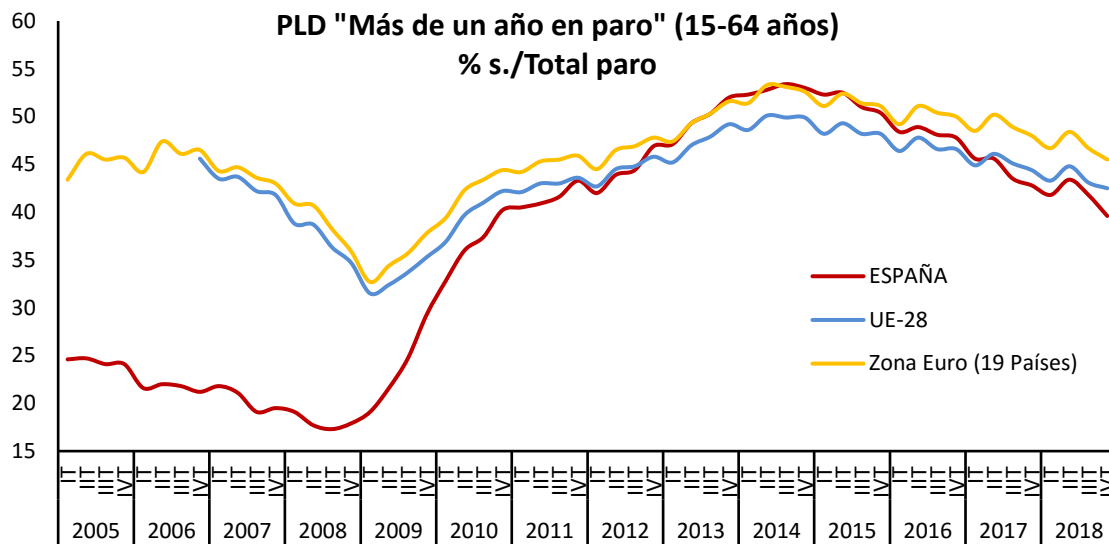

FUENTE: EUROSTAT

En el primer trimestre de 2019, con datos para España únicamente, a la espera de que estén disponibles para el conjunto de la UE, la incidencia del PLD ha bajado al 38,6%, 3,3 pp inferior al nivel alcanzado hace un año. Antes de la crisis, la incidencia del PLD en España era muy inferior a la observada en la UE: en 2007 el 20,4% de los parados en España llevaban más de un año en paro frente al 44% en la UE-19. En los años previos de expansión en España se consiguieron avances significativos en la reducción del PLD mientras que para la media de la UE se mantuvo en niveles significativamente más elevados.

3.2. LA POBLACIÓN ACTIVA

En el primer trimestre de 2019 la **población activa** ha descendido en 43.400 personas, hasta los **22.825.400** activos. En el último año, por el contrario, aumenta en 155.100 personas (0,7%)¹.

El descenso trimestral de la población activa se registra exclusivamente en hombres, salen de la actividad 57.200 hombres, así como entre los jóvenes de hasta 29 años, entre los que se registra un descenso de 57.500 activos (-1,6%). Por el contrario, aumenta entre las mujeres (14.400, 0,1%) y entre en los adultos mayores de 30 años (16.300, 0,1%).

La tasa de actividad se mantiene estable entre los adultos y baja entre los jóvenes

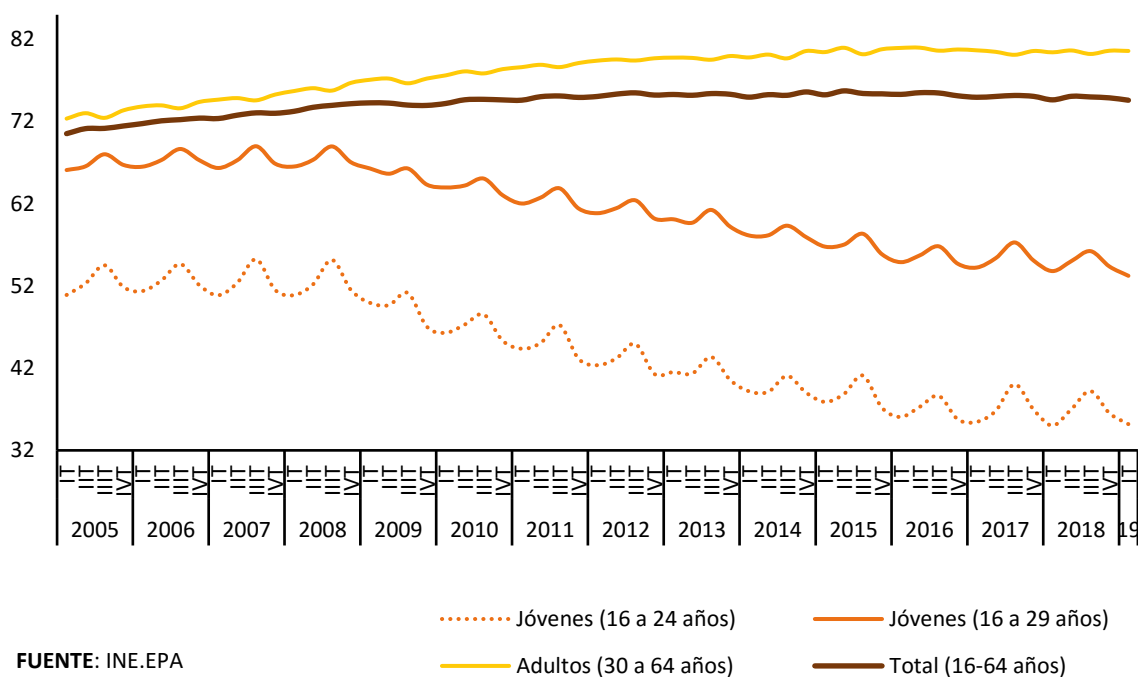

¹ De acuerdo con el análisis realizado por el INE, la tendencia descendente observada en la población activa desde finales de 2012 se encuentra vinculada a la reducción de la población en edad laboral, como consecuencia de la caída del número de extranjeros y del envejecimiento de la población, así como al mayor número de jóvenes que cursan estudios. A partir de 2017, sin embargo, la situación para los jóvenes y, de forma más patente entre los extranjeros, parece haber revertido.

La **tasa de actividad**, se mantiene prácticamente estable con respecto al trimestre anterior, se sitúa en el 74,6% para la población de 16 a 64 años, manteniéndose entre los **niveles más altos** de la serie histórica.

Por **grupos de edad**, entre los jóvenes la tasa de actividad baja 1,3 pp, al 35,2%, 2 décimas superior a la de hace un año. Entre los adultos, la tasa de actividad se sitúa en el 80,8%, similar a la del trimestre anterior e igual a la alcanzada un año antes.

Por **niveles de estudios**, agrupados en bajos, medios y altos², la tasa de actividad más alta corresponde a los que tienen un nivel de estudios alto, a la vez que las grandes diferencias en la tasa de actividad según el nivel alcanzado se mantienen sin cambios: son más marcadas en el nivel bajo con respecto al medio (alrededor de 23 pp) y algo más atenuadas entre los niveles medio y alto (de 14,5 pp).

La tasa de actividad baja en el nivel de estudios medio

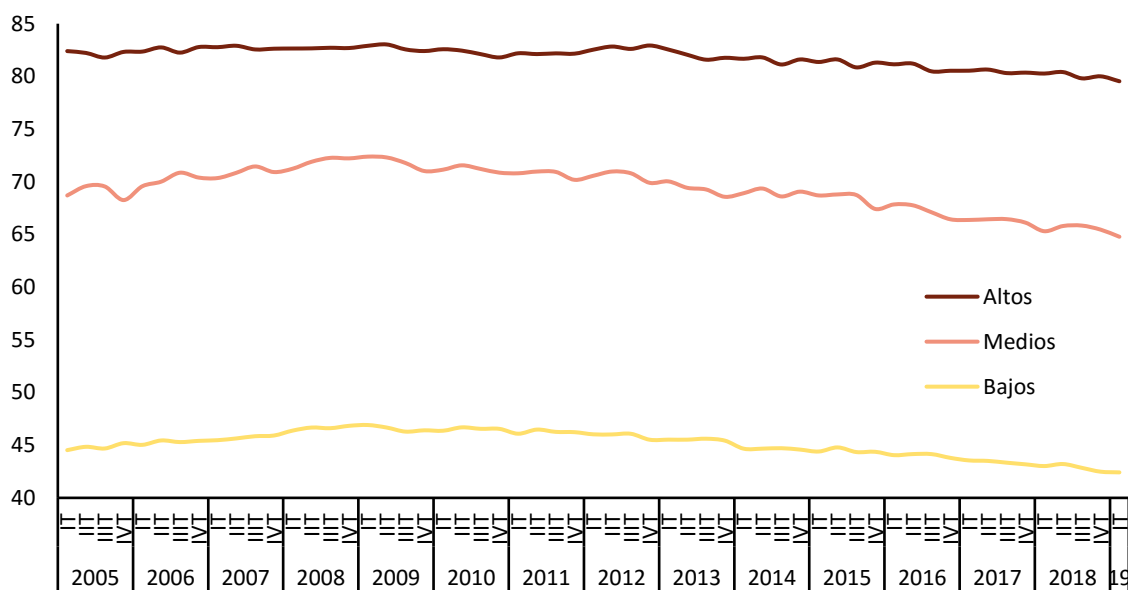

FUENTE: INE.EPA

² Si se agrupan los niveles en tres grandes grupos no son apreciables diferencias debidas a la organización de los datos a partir del primer trimestre de 2014 de acuerdo con la Clasificación Nacional de Educación 2014 (CNED-2014), que sustituyó a la CNED-2000, vigente hasta el cuarto trimestre de 2013.

En el primer trimestre de 2019 las tasas de actividad apenas experimentan cambios: en el nivel de estudios alto baja 0,5 pp, al 79,5%, y 0,7 pp en el nivel medio, al 64,8%, mientras que en el nivel de estudios bajo se mantiene en el 42,4%.

Por **Comunidades Autónomas**, la población activa aumenta en siete de ellas, si bien levemente, a la vez que en las diez Comunidades Autónomas en las que desciende los descensos son de pequeña cuantía. En términos anuales, aumenta en doce, destacando Cataluña (75.700), junto con Illes Balears (30.500) y Comunidad de Madrid (28.800). Por el contrario, desciende en las cinco restantes, siendo Comunidad Valenciana en la que se reduce más en términos absolutos, en 19.900 activos, y en Castilla y León en términos relativos (-1,0%).

La tasa de actividad aumenta en seis Comunidades Autónomas

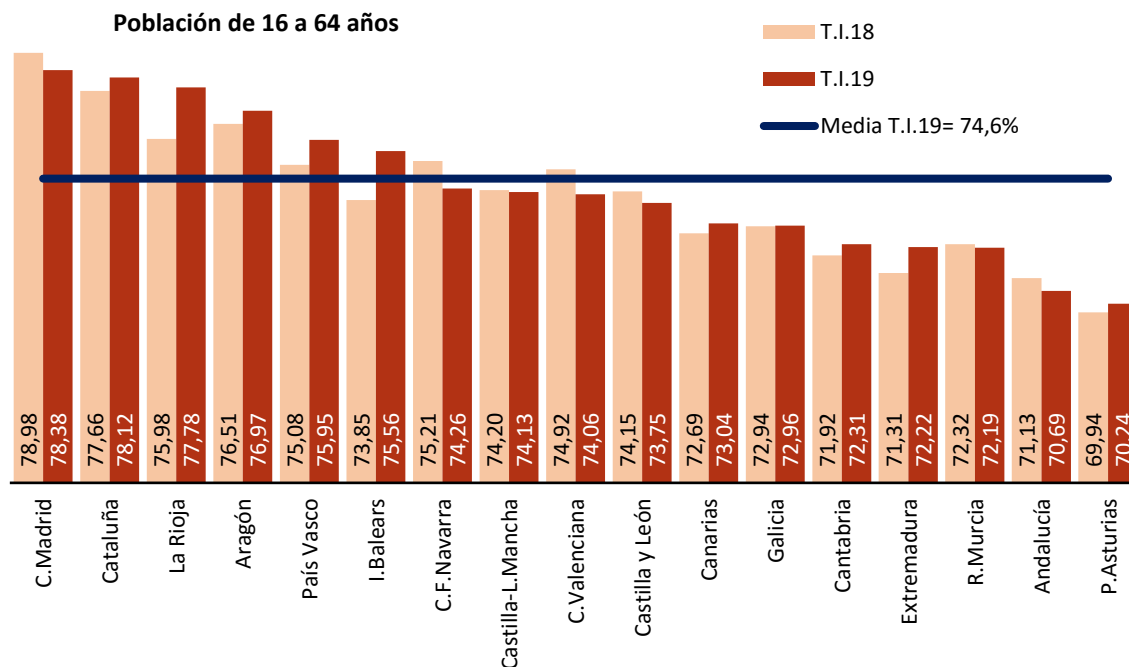

FUENTE: INE. EPA

La tasa de actividad se mantiene por encima de la media en seis Comunidades Autónomas y experimenta pequeños aumentos en el último año en diez autonomías, de unas décimas, excepto en Illes Balears y La Rioja donde aumenta 1,8 pp. La tasa más alta la presenta Madrid, 78,4%, seguida de Cataluña, La Rioja y Aragón, para las que se sitúa alrededor del 77%, y la más baja Asturias, Andalucía, Murcia y Extremadura, en el entorno del 71%, con pequeños cambios en la posición relativa.

3.3. LA POBLACIÓN OCUPADA

En el primer trimestre de 2019 el **empleo** desciende en 93.500 ocupados, un 0,5%, hasta los **19.471.100**. Con datos desestacionalizados, el empleo habría aumentado un 0,8%, a un ritmo similar que en el trimestre anterior (0,9%).

El **descenso trimestral** afecta a todos los colectivos, en mayor proporción a hombres y jóvenes y, en menor medida, a mujeres y adultos.

Por sexo, entre los hombres el empleo desciende en 54.100 personas (-0,5%) y entre las mujeres en 39.500 (-0,4%). Por edades, entre los jóvenes hasta 24 años desciende en 50.600, un 5,1%, y entre los adultos en 38.900, un 0,2%, concentrado entre los de 30 a 54 años, con 52.900 ocupados menos, mientras que entre los de 55 y más el empleo aumenta en 29.600 personas (0,9%).

En términos anuales el empleo aumenta en casi 600 mil personas, con **596.900 ocupados más**, a una tasa del 3,2%, 0,2 pp más elevada que la del trimestre anterior.

En el primer trimestre de 2019 se crea empleo, por quinto año consecutivo, de forma generalizada, en ambos sexos y en todos los grupos de edad. Son los hombres los que concentran algo más de la mitad del empleo creado en cifras anuales (315.000), así como los trabajadores adultos (539.700), con mayor intensidad entre los de edad avanzada, de 55 y más años, para los que aumenta a una tasa del 7,4% y absorben más de la tercera parte del empleo generado en el último año, el 39,7%. Destaca, también, el empleo generado entre los jóvenes de hasta 29 años (90.100). Procede destacar, no obstante, que en los últimos dos años, los jóvenes hasta 24 años vienen presentando los ritmos más altos de creación de empleo, para los que en 2017 aumentó un 12,3% frente a un 2,1% entre los adultos y en 2018 un 7,4% frente a un 2,4% los adultos.

La **tasa de empleo** para la población de 16 a 64 años en el primer trimestre de 2019 se reduce 4 décimas, al 63,6%, y se sitúa 1,5 pp por encima de la alcanzada hace un año. Entre los hombres baja levemente, al 69,2%, y entre las mujeres al 58,0%. Para la **población de 20 a 64** años, según el objetivo de la *Estrategia Europa 2020*, la tasa de empleo alcanza el 67,3% (73,3% entre los hombres y 61,3% entre las mujeres).

Las **tasas de empleo más elevadas** corresponden a los **grupos centrales** de edad, que son, a su vez, los más activos laboralmente: alcanza el 82,7% entre los hombres de 30 a 54 años y el 70,0% entre las mujeres de esa edad.

La tasa de empleo se mantiene estable entre los adultos y baja entre los jóvenes

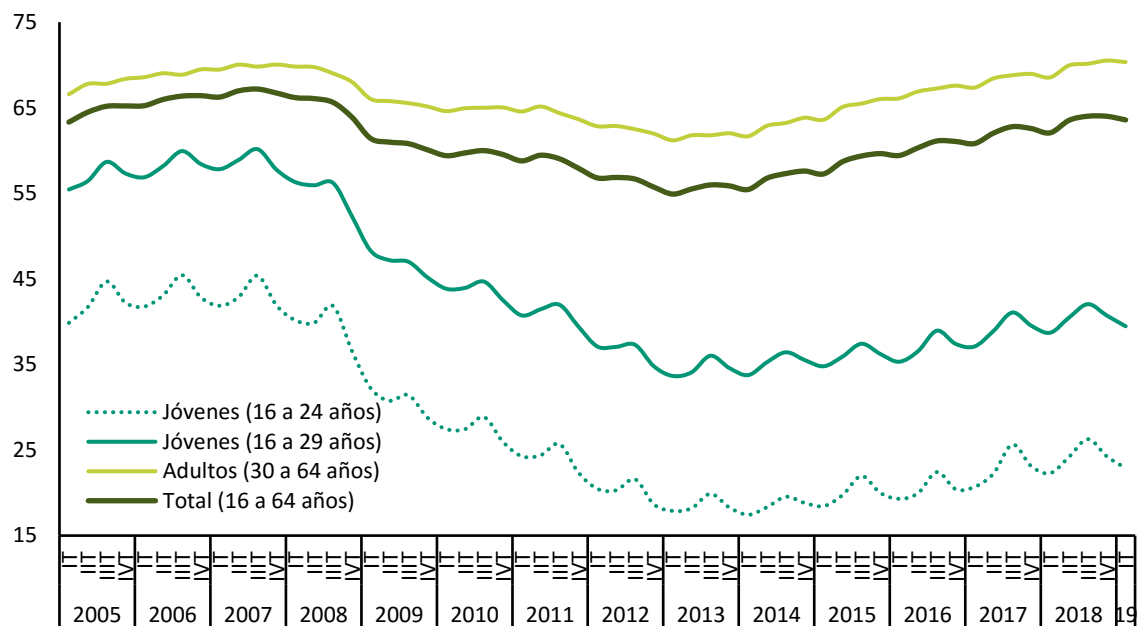

FUENTE: INE. EPA

Las diferencias de género son poco relevantes entre los jóvenes, mientras que se hacen más patentes a medida que se eleva la edad, al igual que sucede con la actividad. Hasta los 29 años la tasa de empleo de los hombres apenas supera en 4 pp la de las mujeres, mientras que a partir de esa edad la supera ampliamente, de forma más acusada entre los más mayores, entre los de 55 a 64 años, con más de 15 pp de diferencia. La tendencia, no obstante, es a reducirse de forma paulatina, a medida que la población joven se va incorporando al mercado de trabajo y los de edades más avanzadas se van retirando: en 2008 entre los jóvenes la diferencia era de más de 7 pp y entre los adultos de 20 pp.

Según el **nivel de estudios**³, la tasa de empleo de los niveles altos es significativamente más alta que en los medios y más que duplica la del nivel de estudios bajo: en el primer trimestre de 2019 alcanza el 72,5% en el nivel alto frente al 55,0% en el medio y el 33,4% en el bajo. Trimestralmente ha bajado en el nivel de estudios alto 4 décimas, 1 pp en el nivel de estudios medio y 0,2 pp en el nivel bajo.

³ Por grandes niveles de estudio, al igual que sucede con la actividad, los datos de ocupación por nivel de estudios a partir del primer trimestre de 2014 se han obtenido de acuerdo con la CNED-2014, por lo que no son comparables en cifras absolutas con las series anteriores correspondientes a la CNED-2000.

En el último año, sube en los niveles de estudios medio y bajo, 0,9 pp, mientras que en el nivel alto desciende 0,3 pp.

La tasa de ocupación baja levemente en todos los niveles de estudios

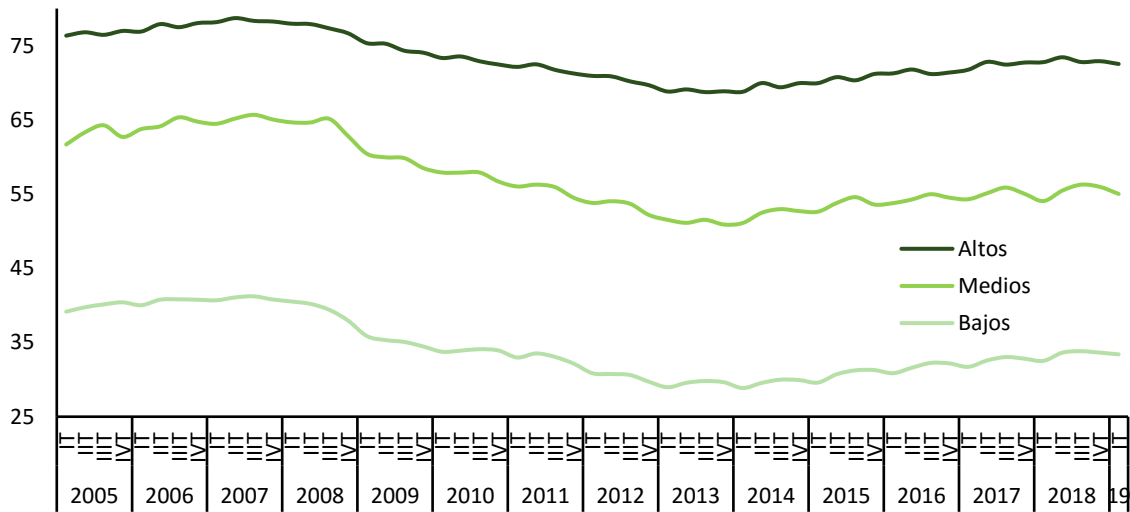

FUENTE: INE.EPA

Por **sectores de actividad** económica, en el primer trimestre de 2019 el empleo ha aumentado en agricultura, con 14.100 empleos adicionales, y en industria y construcción, aunque en pequeña cuantía, mientras que ha descendido en servicios (-109.200).

Destaca el incremento anual del empleo en servicios y construcción

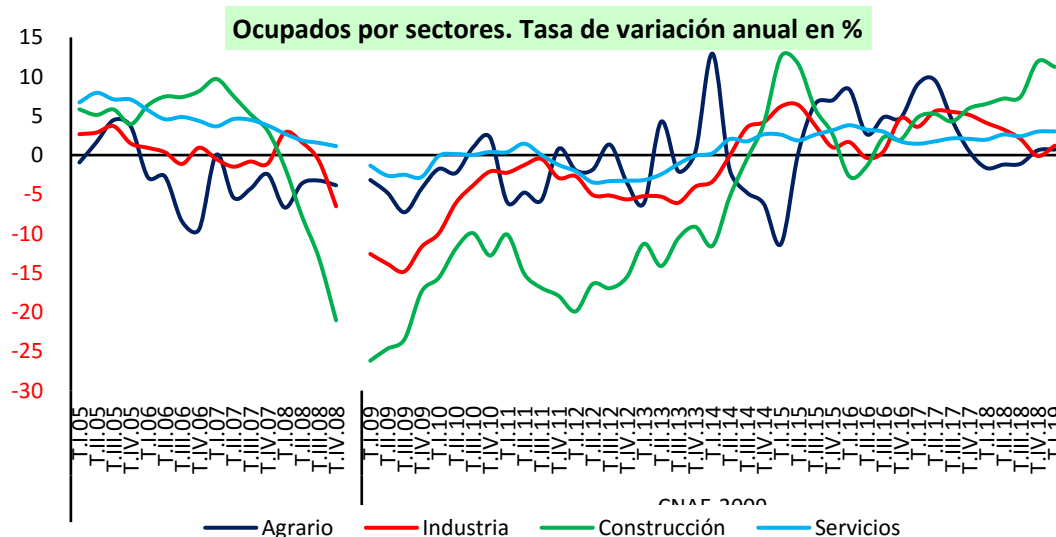

FUENTE: INE. EPA

En el último año, el empleo aumenta en todos los sectores de la economía. Destaca construcción, donde aumenta un 11,2% y se crean 129.500 empleos, aunque es el sector servicios por su elevada dimensión el que vuelve a generar más empleos, 429.400, un 3,0%. En industria aumenta en 32.100 y en agricultura en 6.000 empleos.

Por **secciones de actividad**, el empleo aumenta en el primer trimestre en 11 secciones de actividad, y desciende en las 10 restantes. El incremento más intenso se registra en Educación, donde se crean 46.200 empleos (3,3%), junto con Actividades profesionales y científicas (24.800, 2,5%). Entre los descensos, el mayor descenso se registra en Hostelería (-86.900, -5,2%). En términos anuales el empleo aumenta en 15 secciones, con mayor intensidad en Construcción (129.500, un 11,2%), Educación (111.000, 8,4%), Comercio (85.900, 2,9%) y Actividades administrativas (67.100, 7,3%).

Los ritmos más elevados de aumento los presentan Suministro de energía, Actividades inmobiliarias y Construcción

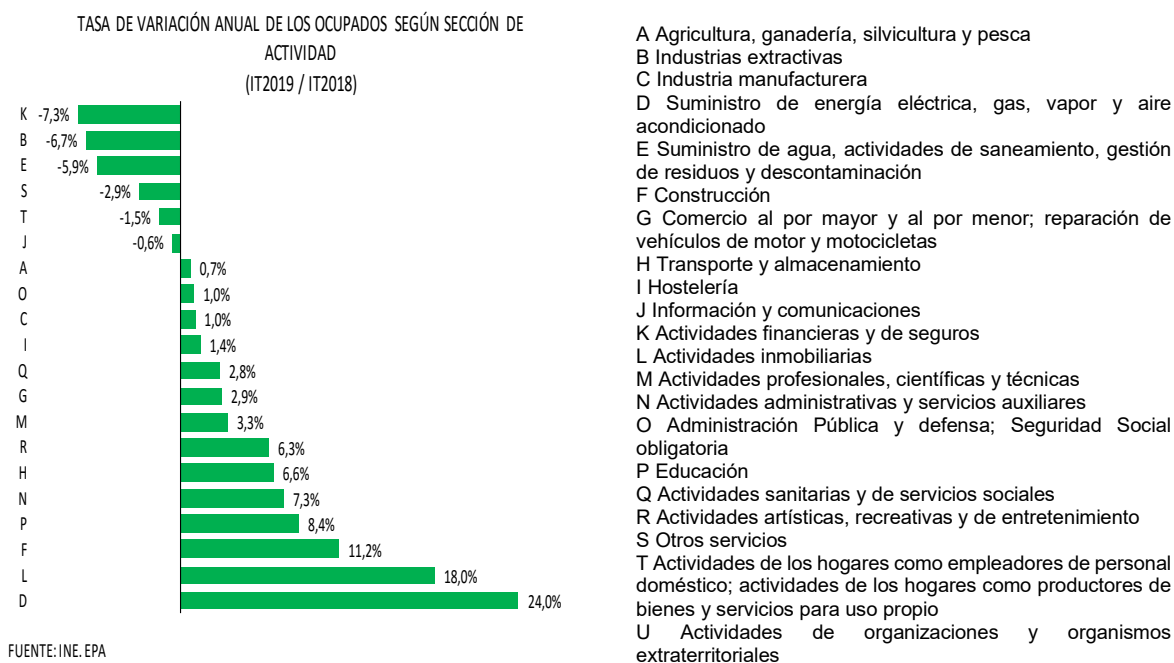

Por **situación profesional**, desciende el empleo entre los asalariados, exclusivamente entre los del sector privado (-98.500, -0,7%) mientras que aumenta entre los del sector público (2.600, 0,1%), así como entre los trabajadores por cuenta propia (1.700, 0,1%).

El empleo asalariado aumenta un 3,6% en el último año

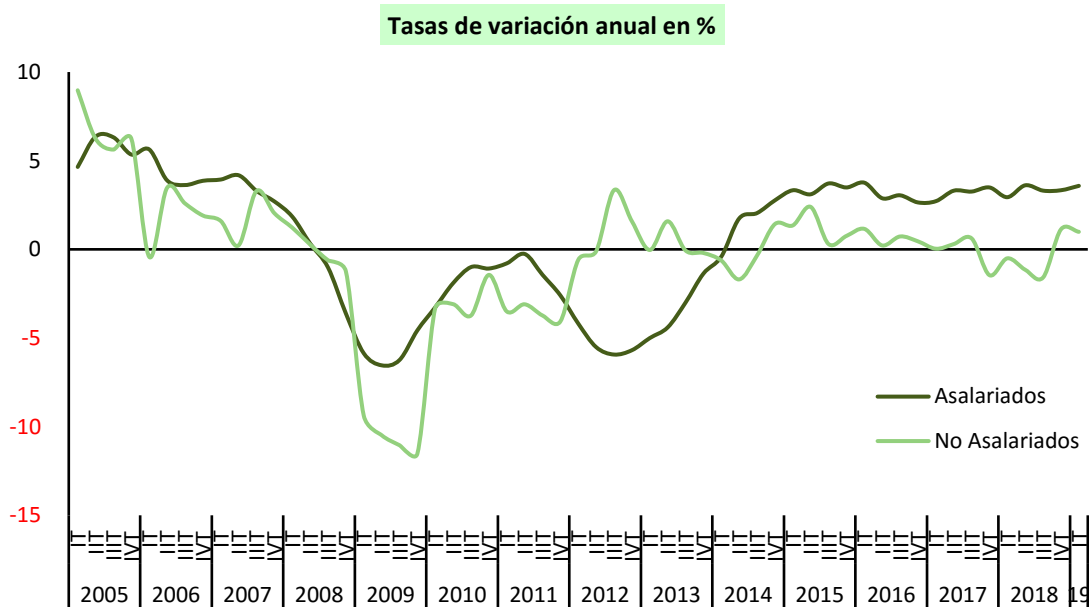

FUENTE: INE. EPA

En términos anuales, desde el inicio de la recuperación en 2014, el empleo asalariado privado viene concentrando la mayor parte del empleo generado, 457.600 empleos en el último año, mientras que en el sector público aumenta en menor cuantía (107.800). Ha sido el empleo en el sector privado el que ha mantenido ritmos elevados de crecimiento, del 3,1% en el conjunto de 2018, y menor en el sector público, aunque en 2018 ha aumentado un 4,0%. En el primer trimestre de 2019 aumenta un 3,6% en el sector privado y un 3,5% en el sector público.

Entre los asalariados, según la **modalidad de contratación y tipo de jornada**, en el primer trimestre de 2019 destaca el incremento del empleo indefinido, aumenta en 89.900, a una tasa del 0,7%, junto con el incremento del empleo a tiempo parcial (11.600, 0,4%), mientras que ha descendido el empleo temporal (-185.800, -4,2%), así como el empleo a tiempo completo (-107.500, -0,8%).

En cifras anuales el empleo asalariado aumenta intensamente (565.500, 3,6%) y de forma generalizada. Destaca el empleo indefinido, por su cuantía y su especial relevancia (455.000, un 3,9%), y menos el temporal (110.400, 2,7%), a la vez que aumenta intensamente el empleo a jornada completa, absorbiendo la mayor parte del empleo asalariado generado, 477.300 empleos, aunque aumenta

también el empleo a tiempo parcial (88.100, 3,5%). Este comportamiento viene observándose desde el inicio de la recuperación, en el año 2014.

La tasa de temporalidad baja al 25,9%

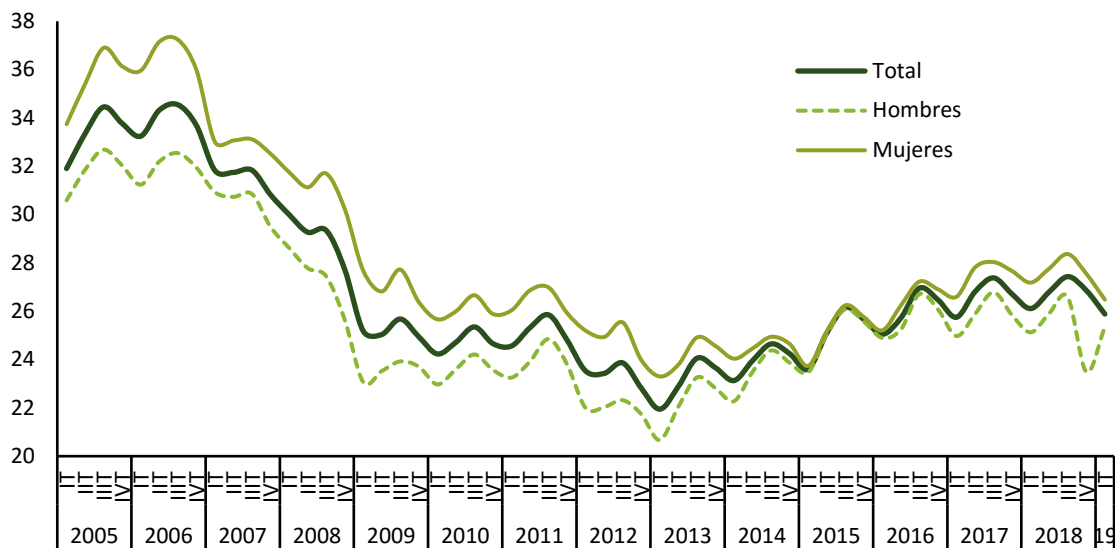

FUENTE: INE, EPA

La tasa de temporalidad baja 1 pp, al 25,9%. El mínimo se alcanzó en el primer trimestre de 2013, con el 21,9%, frente al máximo alcanzado en el tercer trimestre de 2006, con el 34,6%.

En 2014 se alcanzó la práctica convergencia de la tasa de temporalidad por sexo, históricamente más elevada entre las mujeres. En el primer trimestre de 2019 la tasa de temporalidad de las mujeres es 1,2 pp superior a la tasa de temporalidad de los hombres, reduciendo la distancia. En cifras medias de 2018 esa diferencia fue de 2,5 pp.

Territorialmente, el **empleo** por **Comunidades Autónomas** en el primer trimestre de 2019 ha aumentado en cuatro de ellas y ha descendido en las trece restantes. Los mayores incrementos se dan en Andalucía (15.900 más), País Vasco (5.300) y Extremadura (5.100). Los mayores descensos se registran en Illes Balears (-40.000), Castilla y León (-26.200) y Canarias (-20.900).

En el último año el empleo aumenta en todas ellas, excepto en Principado de Asturias (-2.500). Los mayores aumentos los presentan Andalucía (138.500), Cataluña (87.700) y Comunidad de Madrid (83.100). En términos relativos, el mayor aumento anual del empleo se produce en Castilla-La Mancha (6,7%) e Illes Balears (5,6%).

La **tasa de empleo** para la población de 16 a 64 años ha aumentado trimestralmente en tres Comunidades Autónomas y en todas ellas en términos anuales, excepto en Canarias. La tasa de empleo más alta la presentan La Rioja y Comunidad de Madrid, en las que alcanza el 69,2%, Cataluña, Aragón, País Vasco y Navarra, superior al 68%, 5 puntos por encima de la media, frente a las más bajas en Extremadura y Andalucía, alrededor del 56%. Destaca el aumento anual registrado en Castilla-La Mancha, 3,6 pp en el último año, y Extremadura (3,2 pp), junto con Andalucía y Murcia en las que aumenta alrededor de 2,5 pp.

La tasa de empleo aumenta en todas las CCAA en el último año y en diez se mantiene en el entorno o por encima de la media

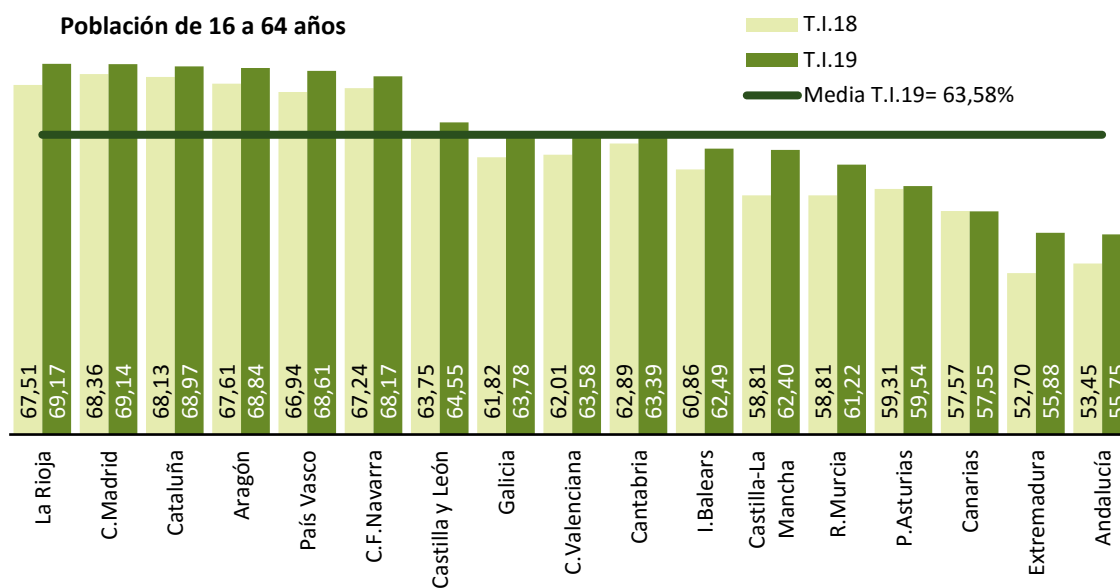

FUENTE: INE.EPA

En cuanto al empleo medido a partir de los datos de *afiliación*, la **afiliación media** en la Seguridad Social alcanzó en abril de 2019, último dato disponible, los 19.230.362 ocupados, 551.900 más que en abril de 2018 (3,0%).

En 2018 se ha consolidado la **tendencia hacia el incremento de la afiliación**, registrando incrementos elevados, para alcanzar en el conjunto de 2018 un 3,2%. El Régimen General de trabajadores por cuenta ajena es el que acumula los mayores incrementos, del 3,6% en el conjunto de 2018.

En 2019, en el mes de abril, el **número de trabajadores afiliados a la Seguridad Social** el último día del mes se situó en 19.182,6 trabajadores en situación de alta laboral, 86.000 más que en marzo. En relación con abril de 2018 se acumulan **523.300 afiliados más**, un 2,8% de incremento, registrando cinco años de altas continuadas en la afiliación.

El **número de empresas** inscritas en la Seguridad Social en abril de 2019 se sitúa en 1.338.348, 653 más que en marzo y 10.489 empresas más respecto a hace un año. Desde 2013 se vienen registrando incrementos anuales sucesivos: en 2018 el ritmo de incremento de las empresas alcanzó el 1,5% frente al 1,1% en 2017. La mayoría de las empresas son empresas de hasta 50 trabajadores, el 98%, y únicamente el 0,4% son empresas con más de 250 trabajadores, sin embargo han sido éstas, junto con las medianas, las que han experimentado el mayor incremento en el último año, del 4,6% con respecto a abril de 2018 frente al 0,4% las pequeñas de hasta 9 trabajadores.

Respecto a las **nuevas contrataciones** comunicadas a los *Servicios Públicos de Empleo* en los cuatros primeros meses de 2019, entre enero y abril, se han registrado 6.904.127 contratos, 188.411 más que en el mismo periodo de 2018. De ellos, el 10,2% han sido indefinidas y el 33,8% contratos a tiempo parcial.

En 2018 la contratación presentó un comportamiento dinámico, alcanzando el nivel más elevado de la serie histórica. En el conjunto del año se celebraron 22.291.681 contratos, 790.378 contratos más que en 2017. Destaca el alto dinamismo de las **contrataciones indefinidas**: se han registrado 2.284.924 contrataciones indefinidas, un 18,4% más que en 2017.

La jornada de trabajo predominante, al igual que sucede con los datos de ocupación de la EPA, es la jornada a tiempo completo: las dos terceras partes del total de los contratos que se registraron en 2018 fueron a jornada completa.

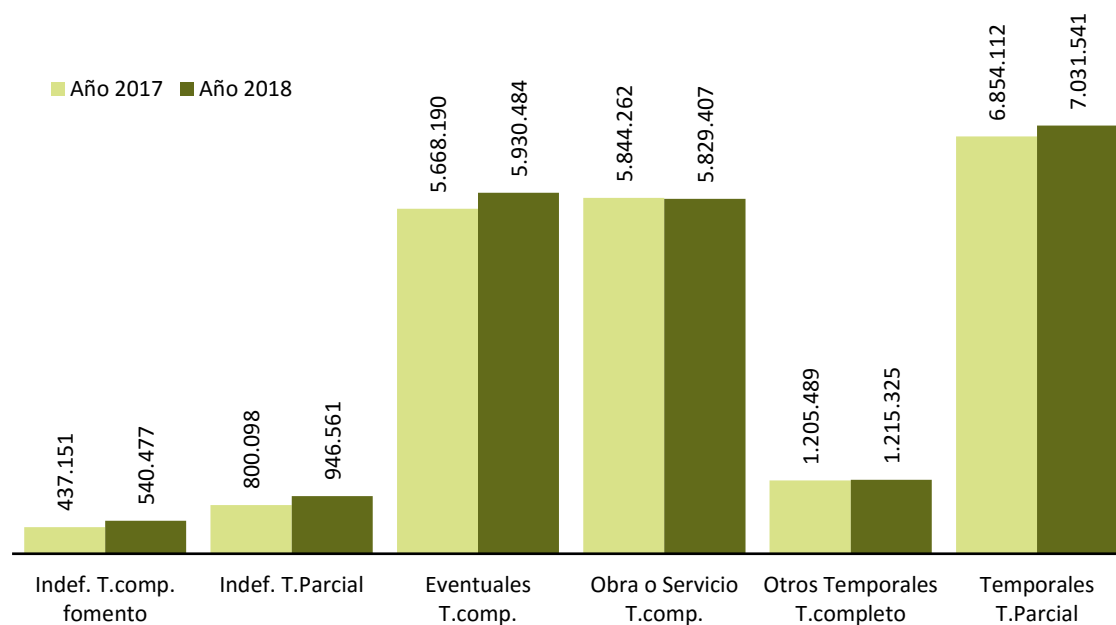

FUENTE: SEPE. Estadística de Contratos Registrados.

Recuadro 1. La conciliación de la vida laboral y familiar en 2018

El módulo anual de la Encuesta de Población Activa de 2018, realizado en el marco de la Comisión UE, ha tenido por objeto obtener información armonizada sobre la conciliación entre la vida laboral y la vida familiar en el ámbito europeo. Se ha realizado a partir de la submuestra de la EPA, sobre las personas de 18 a 64 años, en el conjunto del territorio nacional.

Se analizan aspectos relacionados con las **responsabilidades asociadas al cuidado de los hijos menores de 15 años y de familiares dependientes de 15 o más años y su incidencia sobre la actividad** en el mercado de trabajo.

La información obtenida se refiere al uso de servicios de cuidado, a la flexibilidad en el puesto de trabajo, a los obstáculos observados para la conciliación, así como a las interrupciones de la vida laboral para el cuidado de hijos y dependientes.

Tradicionalmente las responsabilidades familiares recaen en su mayoría en las mujeres. En este contexto, las medidas relativas a la conciliación y al cuidado de la familia contribuyen a elevar la participación de la mujer en el mercado de trabajo, contribuyendo, a su vez, a reducir la brecha de género y a avanzar en el ámbito de la igualdad.

De acuerdo con los resultados obtenidos a partir del módulo de la EPA, se observa que **del total de las personas de 18 a 64 años**, 29.287.600 en el año 2018, el **35,2% tenía responsabilidades familiares**, 10.316.100 personas. De ellos, la mayoría por cuidado de hijos menores de 15 años, el 80,6%, frente al 14,6% por cuidado de familiares dependientes y el 4,8% por cuidado de hijos y dependientes.

Personas de 18 a 64 años responsables del cuidado de hijos menores de 15 años o de familiares dependientes de 15 años o más en relación con la actividad (%/Personas 18 a 64 años)

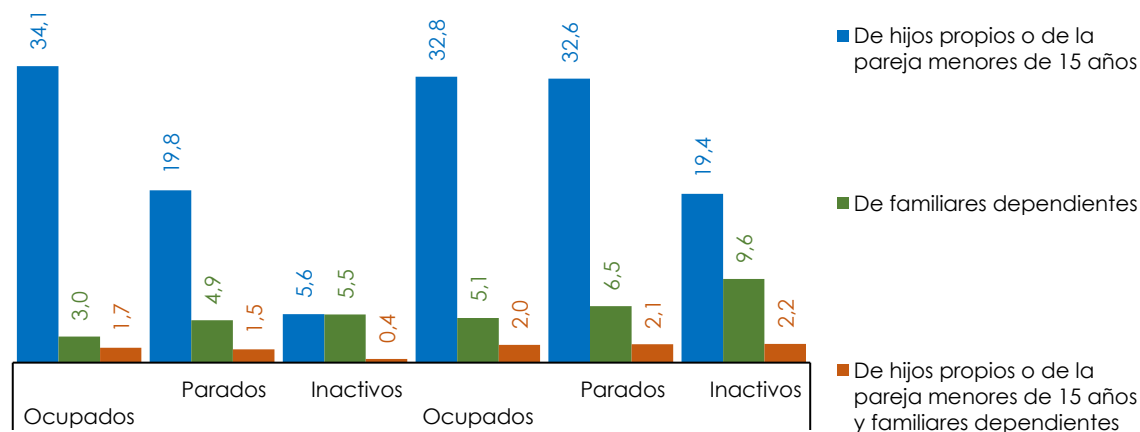

Fuente: INE, EPA.

En cuanto al **uso de servicios profesionales de cuidado de hijos** menores de 15 años, únicamente el 17,1% utilizó habitualmente los servicios, de forma que la mayoría optó por organizarse con su pareja o con ayuda de abuelos o parientes. Entre quienes cuidan regularmente de los hijos, las diferencias de género son mayores entre los parados e inactivos y menores entre los ocupados.

En relación con la **flexibilidad**, entre los **asalariados** con responsabilidades de cuidados familiares, 6.270.800 asalariados de 18 a 64 años, casi la mitad, **el 45,9%, disponía de flexibilidad en relación con la jornada** (el 49,2% entre las mujeres y el 42,7% entre los hombres), en mayor medida entre los a jornada parcial, en los servicios y la industria y en ocupaciones directivas y administrativas.

Respecto a los **obstáculos para la conciliación**, la mayoría, el 67% consideraba que no tenía dificultades en su empleo para la conciliación, si bien, alrededor del 10% consideraba que las jornadas largas u horarios imprevisibles lo dificultaba, constituyendo los principales obstáculos.

Por último, en relación con las **interrupciones en la vida laboral** como consecuencia del cuidado de hijos, algo más de la cuarta parte, el 28,1%, tuvieron que abandonar su trabajo en algún momento desde que dejaron los estudios, siendo las interrupciones más prolongadas en el caso de las mujeres que en el de los hombres (el 17,7% de las mujeres lo interrumpieron más de 2 años frente al 2,8% de los hombres).

3.4. DESEMPLEO

El desempleo en el primer trimestre de 2019 ha aumentado, de acuerdo con los datos de la EPA, en 49.900 personas, un 1,5%. El **paro** se sitúa en **3.354.200** personas. En términos desestacionalizados desciende un 2,9% (un 3,5% en el trimestre anterior).

En términos anuales el paro presenta un descenso significativo, con **441.900** parados menos. El ritmo de caída alcanza el 11,6%. Desde el cuarto trimestre de 2013 se acumulan descensos anuales consecutivos, progresivamente más elevados, a tasas superiores al 10%. En el conjunto de 2018 se redujo un 11,2%.

La **tasa de paro** se sitúa en el 14,7%, inferior en 2 pp a la de hace un año. Desde el máximo alcanzado en el primer trimestre de 2013, cuando casi alcanzó el 27%, ha caído más de 12 pp.

La tasa de paro desciende 2 pp en el último año

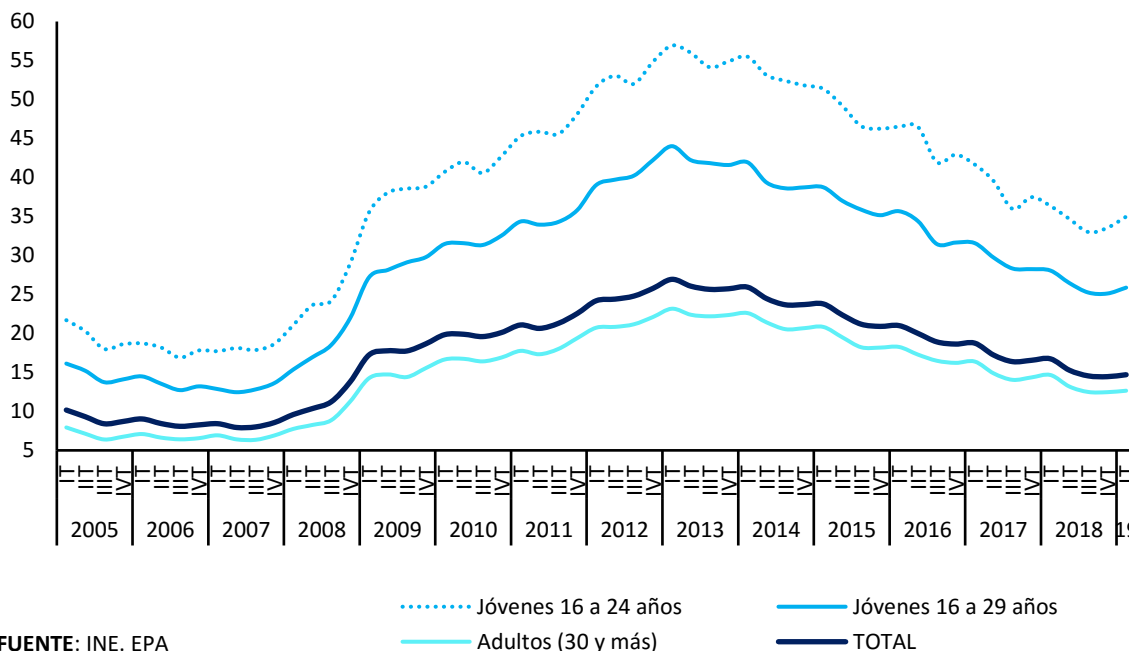

Por sexo y grupos de edad, el aumento del paro en el primer trimestre de 2019 se produce en mujeres, así como en jóvenes y en adultos menores de 55 años. Entre los hombres desciende en 3.100 personas y en mayores de 55 años en 4.500.

Anualmente, el paro desciende con fuerza, tanto entre las mujeres, con 171.400 parados menos, como entre los hombres (-269.700), y en todas las edades, siendo

los de 30 a 54 años los que concentran el mayor descenso (-308.400, -13,7%). Entre los jóvenes hasta 29 años desciende en 72.800 personas, a un ritmo del 7,4%.

Desde el inicio de la recuperación, el paro juvenil venía descendiendo a mayor ritmo que el paro adulto, a una tasa media próxima al 12% frente a un 10%, con la excepción de 2017, cuando el paro adulto descendió a mayor ritmo, un 12,7% frente a un 11,9% el juvenil, en cifras medias del año, mientras que en 2018 desciende a un ritmo similar, próximo al 11%. En el primer trimestre de 2019, sin embargo, el paro de los jóvenes menores de 25 años apenas ha descendido, un 1,2% frente a un 13,3% entre los adultos. Asimismo, la tasa de paro juvenil viene acumulando caídas sucesivas, hasta situarse en el primer trimestre de 2019 en el 35,0%, en línea con la tendencia descendente observada desde 2013. Aunque todavía es alta, es inferior en 22 pp al máximo alcanzado en el primer trimestre de 2013.

Tal y como se ha destacado en Informes anteriores, la reducción del paro juvenil que se observaba desde el cuarto trimestre de 2014 estaba vinculada inicialmente a la caída de la población activa en estas edades y, en menor medida, a la creación de empleo. En los últimos trimestres, por el contrario, es consecuencia, fundamentalmente, del incremento del empleo juvenil en un contexto de incorporación de jóvenes al mercado de trabajo, que en el último trimestre se ha intensificado: en el primer trimestre de 2019 la población activa joven ha aumentado significativamente, en 37.300 personas con respecto al nivel alcanzado un año antes, y se han creado 43.600 empleos, dando lugar a una reducción del paro juvenil algo más atenuada, de 6.400 personas.

Por **nivel de estudios**⁴, en el primer trimestre de 2019 la tasa de paro baja 0,1 pp en el nivel de estudios alto, mientras que sube 0,6 pp en el medio y 0,5 pp décimas en el bajo. En el último año, la tasa de paro desciende de forma significativa en todos los niveles de estudios, con mayor intensidad entre los trabajadores con un nivel bajo y medio, entre los que desciende 3,1 pp y 2,1 pp, respectivamente, frente a 0,5 pp en el nivel alto.

La variable relativa al nivel de estudios alcanzado, tal y como se viene destacando, tiene un marcado componente estructural, de forma que las diferencias por nivel de estudios se mantienen sin apenas cambios de un trimestre a otro.

⁴ Al igual que los activos y ocupados, los datos de paro por nivel de estudios desde del primer trimestre de 2014 se clasifican de acuerdo a la CNED-2014, por lo que a partir de entonces no son comparables con las series hasta 2013, clasificados según la CNED-2000, si bien las diferencias son poco significativas.

La tasa de paro en el nivel de estudios alto se mantiene por debajo del 9%

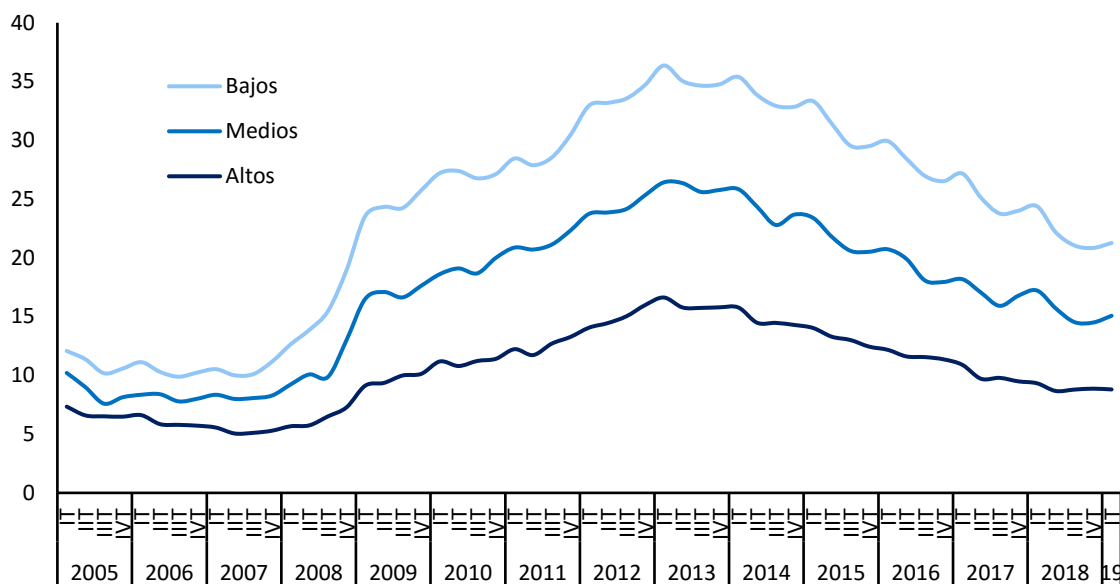

FUENTE: INE. EPA

Las tasas de paro más altas corresponden a los trabajadores con un nivel de estudios bajo, si bien ha descendido al entorno del 21%, y con estudios medios, para los que se sitúa en el 15%, mientras que para aquéllos con un nivel alto se sitúa en el 8,8%, casi 6 pp por debajo de la tasa de paro media. Desde el inicio de la recuperación, sin embargo, la caída de la tasa de paro está siendo más marcada en los niveles bajo y medio, al partir, no obstante, de niveles más altos.

En cuanto al **Paro de Larga Duración (PLD)**, evoluciona favorablemente, acumulando descensos sucesivos, tanto si se atiende al tiempo que llevan en paro, de acuerdo con el criterio de Eurostat, que es el utilizado en el ámbito de la UE y el que se analiza en este Informe, como si se atiende al tiempo que llevan buscando un empleo, de acuerdo con los datos publicados por el INE.

De acuerdo con los datos de Eurostat, el número de parados que llevan más de un año en desempleo en el primer trimestre de 2019 ha descendido a 1.293.190 personas, 17.400 menos que en el trimestre anterior, acumulando un descenso anual de 297.800 personas, a un ritmo del 18,7%.

La incidencia del PLD baja al 38,6%

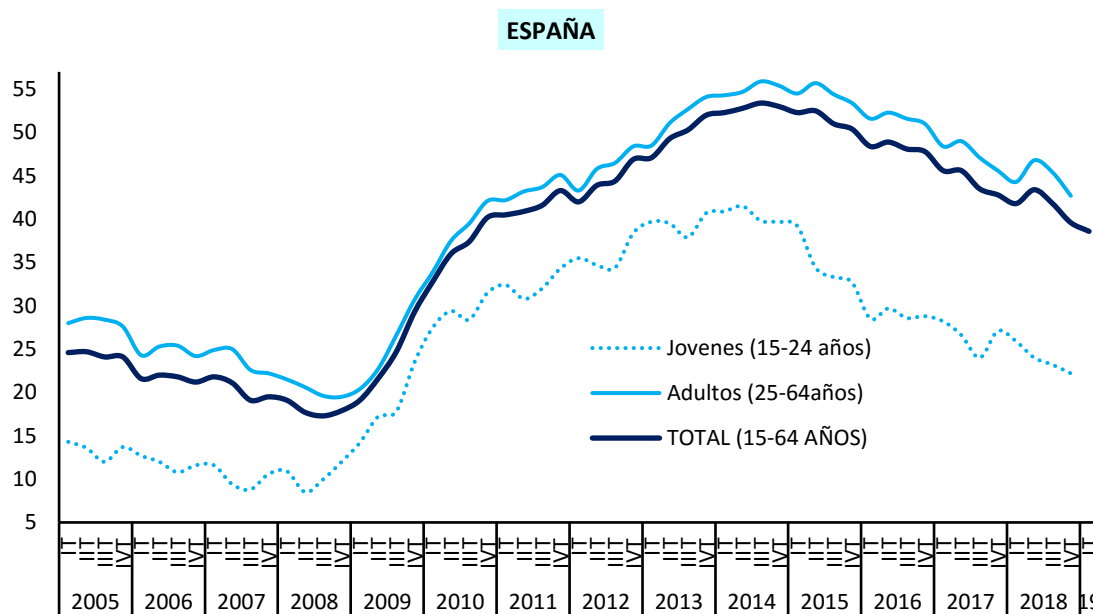

FUENTE: EUROSTAT

En cuanto a su incidencia, afecta al 38,6% del total de parados, 3,3 pp por debajo de la alcanzada hace un año. La tasa de PLD, por su parte, ha bajado 1,3 pp en el último año, al 5,7% de la población activa.

En consonancia con la tendencia descendente del paro, en el primer trimestre de 2019 se acumula un descenso anual en el número de **hogares** en el que todos sus activos están en paro, 152.500 hogares menos, hasta los 1.089.400 hogares, a la vez que aumentan los que tienen todos sus activos ocupados en 357.500, hasta 10.526.800.

En cuanto a los **flujos** observados en el primer trimestre de 2019 respecto al primer trimestre de 2018, en relación con la ocupación, desciende en 12.700 personas el flujo de entrada a la ocupación, entran 1.079.000 personas, y aumenta el de salida, salen 1.213.800 personas de la ocupación, 29.500 más que hace un año. En el desempleo se reduce el flujo de salida del paro, lo hacen 1.336.200 personas, 76.500 menos que hace un año, y se reduce, también, el flujo de entrada al paro, entran 1.400.600 (56.400 menos).

Por **Comunidades Autónomas**, en el primer trimestre de 2019 el paro desciende en ocho. Las mayores bajadas se dan en Comunitat Valenciana (-6.800), Murcia y Navarra.

En términos anuales desciende en todas ellas, excepto en Illes Balears, Canarias y La Rioja, con pequeños aumentos. Las mayores reducciones del número de parados se producen en Andalucía (-146.300), Comunitat Valenciana (-75.700) y Comunidad de Madrid (-54.300). Los mayores descensos relativos del paro se registran en Castilla-La Mancha y Navarra, superiores al 22%, junto con Comunitat Valenciana, Murcia y Galicia, en las que se reduce a un ritmo próximo al 18%.

La tasa de paro desciende en el último año en quince Comunidades Autónomas, en cuantías significativas en alguna de ellas. Son Castilla-La Mancha, con una reducción de 4,9 pp, junto con Andalucía, Murcia y Extremadura, en las que desciende 3,5 pp, las que experimentan los mayores descensos. Aumenta, únicamente, en Canarias, en 0,4 pp.

La tasa de paro cae en el último año en quince CCAA

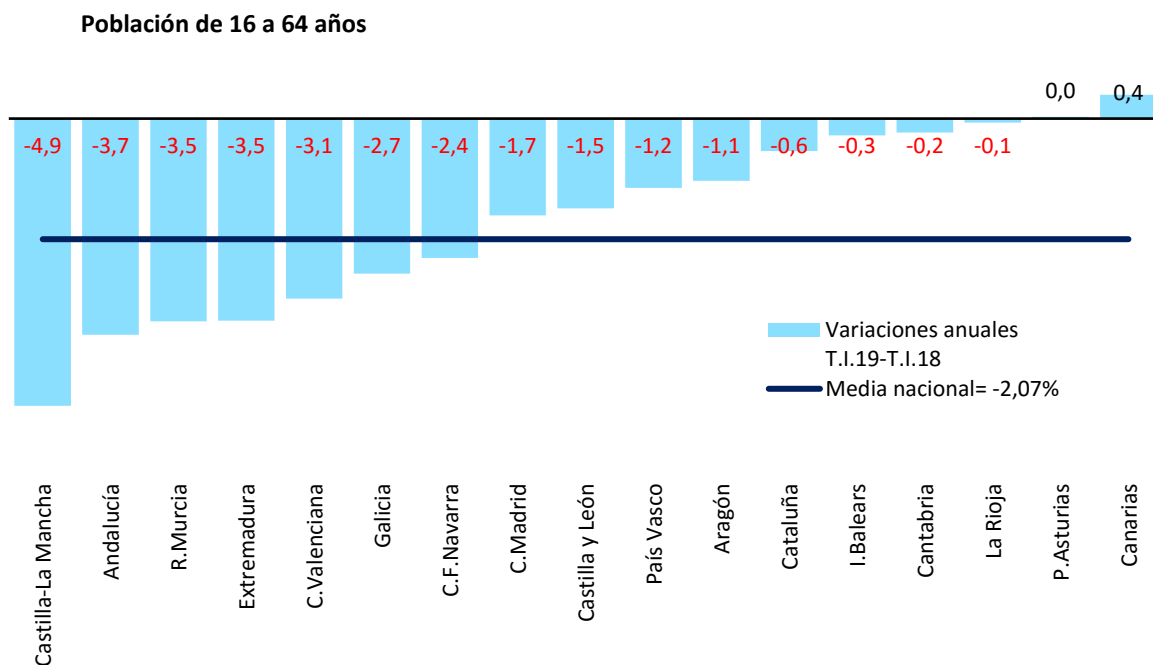

FUENTE: INE. EPA

La tasa de paro más alta la registra Extremadura, Canarias y Andalucía, en las que se sitúa alrededor del 22%, si bien en todas ellas desciende con respecto al nivel alcanzado un año antes. La más baja la presenta Navarra, donde se sitúa en el 8,2%, junto con País Vasco (9,7%), seguidas de Aragón, La Rioja, Cataluña y Madrid, para las que se sitúa en el entorno del 11%.

En diez CCAA la tasa de paro se mantiene por debajo de la media

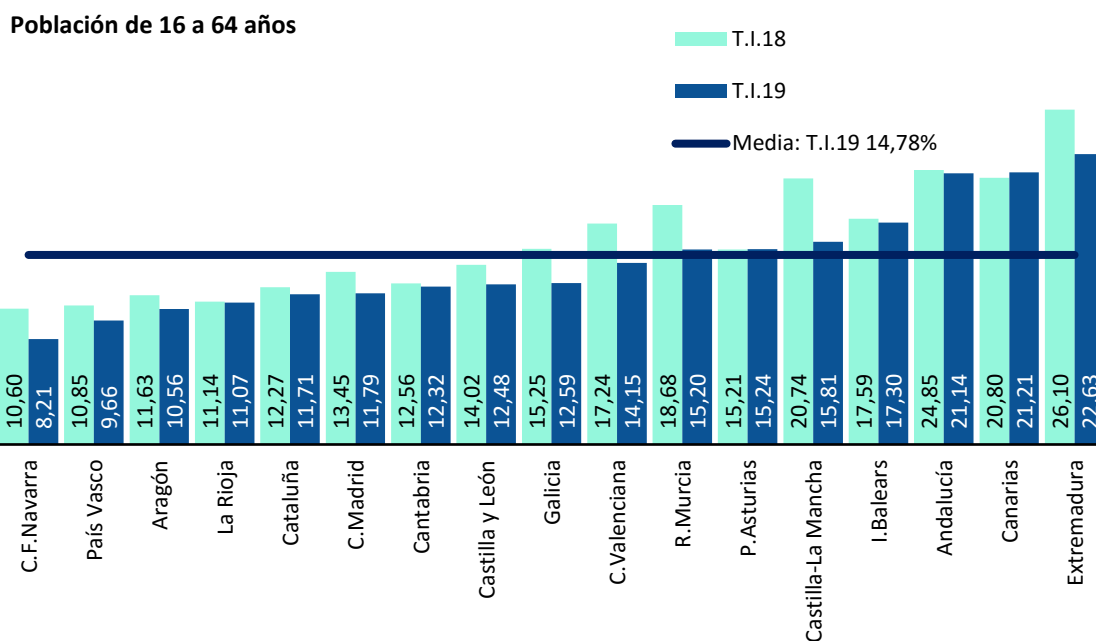

FUENTE: INE.EPA

Por último, los registros del **Servicio Público de Empleo Estatal** sitúan la cifra de **paro registrado** al terminar el mes de abril de 2019 en **3.163.600** personas, 91.500 parados menos que en marzo, un -2,8%. En términos desestacionalizados el paro registrado descendió en 19.136 personas.

El descenso del paro registrado en el mes de abril es generalizado. Desciende en hombres (-40.200, -3,0%) y mujeres (-51.300, -2,7%), en jóvenes (-15.192, -5,7%) y adultos (-76.300, -2,6%), y en todos los sectores de la economía,-concentrado en servicios (-81.074, -3,6%)-, excepto en construcción en el que aumenta en 29 personas. Territorialmente, desciende en todas las Comunidades Autónomas, destacando Andalucía, Cataluña e Illes Balears.

En términos anuales, el paro registrado desciende en abril en 172.300 personas, a un ritmo del -5,2%. El descenso afecta a todos los colectivos, más intensamente a hombres (-100.250, -7,2%) y adultos (-156.900, -5,1%) y con menor intensidad a mujeres (-72.050, -3,7%) y jóvenes (-15.353, -5,8%). Por sectores de actividad económica, desciende en todos ellos, concentrando los mayores descensos en términos absolutos los trabajadores procedentes del sector servicios (-95.750, -4,2%) y, en términos relativos, los procedentes de construcción (-10,7%) e industria (-6,5%). Por Comunidades Autónomas, desciende en todas, más intensamente en Andalucía (-34.230, -4,2%), junto con Madrid (-22.900, -6,2%) y Cataluña (-17.300, -

4,4%). Destacan, también, los descensos relativos en Castilla-La Mancha, Extremadura, Galicia y País vasco, próximos o superiores al 8%.

A lo largo de 2018 se registraron descensos anuales medios del paro en el entorno de los 230 mil, más moderados que los registrados durante 2015 y 2017, años en los que se acumularon descensos medios anuales superiores a los 350 mil, si bien en estos momentos el paro registrado se sitúa entre los niveles más bajos de los alcanzados en los últimos nueve años. En cifras medias del año 2018, el paro registrado descendió en 228.700 personas, a un ritmo del 6,5%.

Desde que se inició la tendencia hacia la reducción del paro en 2013, se encadenan seis años de descensos anuales consecutivos, progresivamente más elevados hasta 2017, para moderar el ritmo de descenso a partir de julio de ese año y hasta febrero de 2019. En este sentido, desde el máximo alcanzado en febrero de 2013, el paro registrado se ha reducido en más de 1,7 millones de personas, situándose en niveles previos a la crisis.

El paro registrado se sitúa entre los niveles más bajos desde diciembre 2008

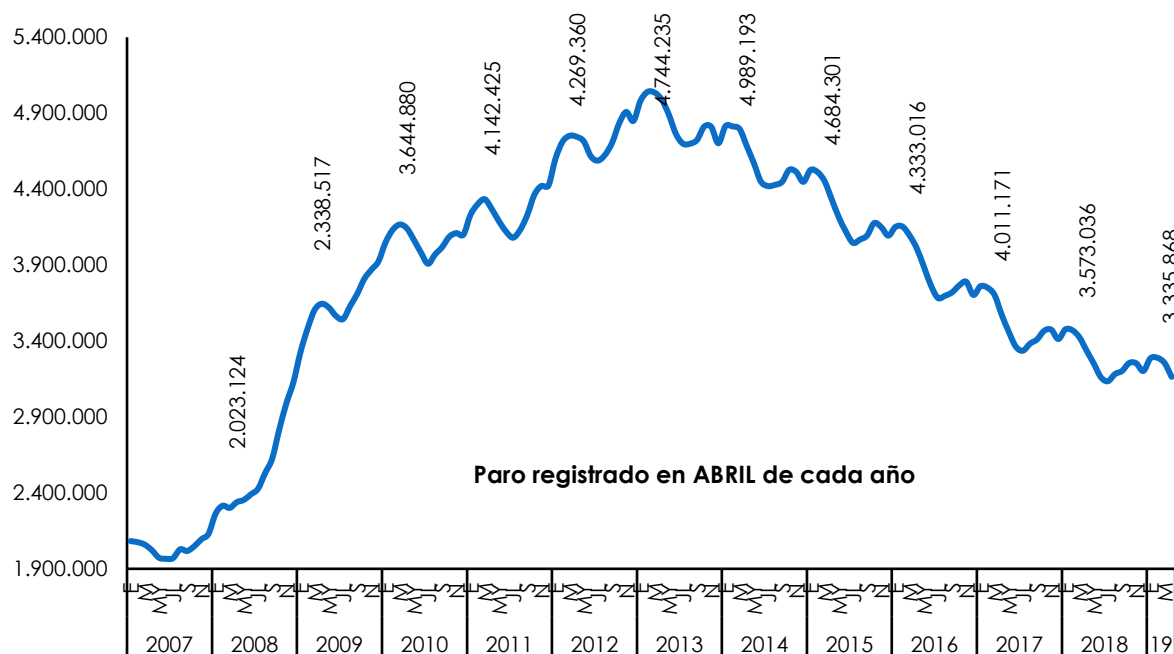

FUENTE: SEPE.

3.5. POBLACIÓN INACTIVA DESANIMADA

En el primer trimestre de 2019, los inactivos **desanimados**⁵ mantienen la tendencia a la baja, descienden en 2.500 personas, para situarse en **300.300** personas. Se observa que la evolución trimestral presenta un comportamiento estacional, aumentando el número de desanimados en el tercer trimestre del año y descendiendo en el resto de los trimestres.

En términos interanuales, en el último año los desanimados descienden en 29.400 personas, un 8,9%, con mayor intensidad entre los hombres. Esta tendencia descendente se observa desde 2014, coincidiendo con el inicio de la recuperación.

Desde el máximo alcanzado en el tercer trimestre de 2013, cuando se alcanzaron los 571.000 desanimados, se ha reducido en 271.000 personas, un 47,5%, para situarse en niveles inferiores a los registrados en el año 2009.

Descienden levemente los inactivos desanimados que no buscan empleo

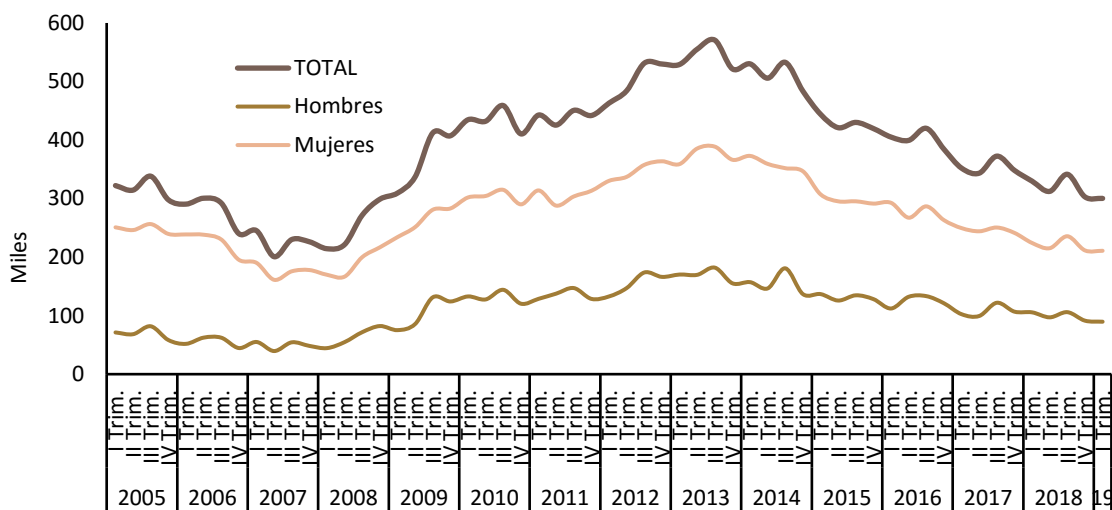

FUENTE: INE. EPA

El descenso experimentado en el primer trimestre de 2019 está en línea con los que se vienen registrando en los años anteriores, desde 2014, según se ha destacado. El descenso, si bien de pequeña dimensión, 2.500 desanimados menos, afecta a hombres y mujeres y a jóvenes y adultos.

⁵ Son aquellas personas que, según la EPA, forman parte de la población inactiva, no tienen trabajo y que no buscan empleo porque creen que no lo encontrarán, lo hayan buscado o no con anterioridad y aun estando disponibles para trabajar.

En el último año los denominados “desanimados” descienden en 29.400 personas, más en hombres, para los que se reduce en 16.000 personas, un -15,2%, y, en menor medida, en mujeres, entre las que desciende en 13.300, un -5,9%. Son los adultos los que concentran la caída (-28.300), mientras que entre los jóvenes hasta 25 años los desanimados descienden en pequeña cuantía (-1.100).

La composición estructural del colectivo de desanimados presenta pequeños cambios en los años analizados, de forma que la población inactiva desanimada si bien se integra mayoritariamente por mujeres, que representan más de las dos terceras partes, el 70,3% del total de la población inactiva desanimada, su peso sobre el total se ha ido reduciendo paulatinamente. La presencia de los jóvenes hasta 24 años entre la población desanimada se ha reducido, también, sucesivamente, en este trimestre representan el 6% de los desanimados en el primer trimestre de 2019. Esta proporción es inferior al peso que tienen sobre el conjunto de la población potencialmente activa, que supera el 10%.

3.6. LOS TRABAJADORES EXTRANJEROS

La **población extranjera** que trabaja o busca un empleo en España se ha ido recuperando lentamente, después del fuerte ajuste experimentado especialmente en la segunda fase de la crisis, entre 2012 y 2014. En el primer trimestre de 2019 hay **2.918.800** personas extranjeras dentro de la población activa, 156.200 más que un año antes. Esta cifra se mantiene en niveles próximos a 2007, tras los descensos registrados desde el nivel máximo alcanzado en 2009, cuando superaron los 3.500.000, para recuperarse de nuevo a partir de 2017.

Desde finales de 2014, el empleo y el paro entre los extranjeros han venido evolucionando más favorablemente, después de cinco años continuados de caídas del empleo. En el primer trimestre de 2019 se han creado 23.000 empleos (1,0%), si bien el paro ha aumentado en 9.200 personas, un 1,5%, al incorporarse 32.200 activos al mercado de trabajo (1,1%).

En términos anuales se acelera la creación de empleo iniciada a finales de 2014: el empleo aumenta en 218.200 personas, a un ritmo del 10,4% frente a un 2,3% de aumento entre la población española. Sin embargo, contrariamente a lo sucedido entre la población española, la población extranjera en paro desciende a menor ritmo, son 62.000 parados menos en el año (un 9,3%, inferior al descenso registrado entre los autóctonos, un 12,2%), como consecuencia de la incorporación al mercado de trabajo de 156.200 extranjeros activos.

Este comportamiento se produce en un contexto de aumento de la población activa extranjera, progresivamente más elevado, frente a los fuertes descensos registrados en los años 2013 y 2014 y algo más atenuados en los años siguientes: en el primer trimestre de 2019 aumenta a un ritmo anual del 5,7% frente a un descenso del 7% en esos años (entre la población española la población activa ha permanecido prácticamente estable en el primer trimestre de 2019, desciende en 1.100 personas).

Por colectivos, trimestralmente el empleo entre los extranjeros aumenta en hombres (15.500) y mujeres (7.500) y entre los de 25 y más años (25.900), y desciende entre los jóvenes (-2.900). El paro aumenta entre los hombres (2.500) y entre las mujeres (6.700), así como entre los de 25 a 54 años, mientras que desciende entre los jóvenes (-3.000) y entre los de 55 y más años (-6.700).

Anualmente, el empleo aumenta tanto en hombres (142.700) como en mujeres (75.500), y en jóvenes (11.400) y adultos (206.800), a la vez que el paro desciende en hombres (-31.600) y mujeres (-30.400) y entre los jóvenes (-4.300) y los adultos hasta 55 años (-64.400). Entre los de 55 y más años el paro aumenta en 6.700 personas.

Entre los trabajadores extranjeros se mantienen estables las tasas de actividad, empleo y paro

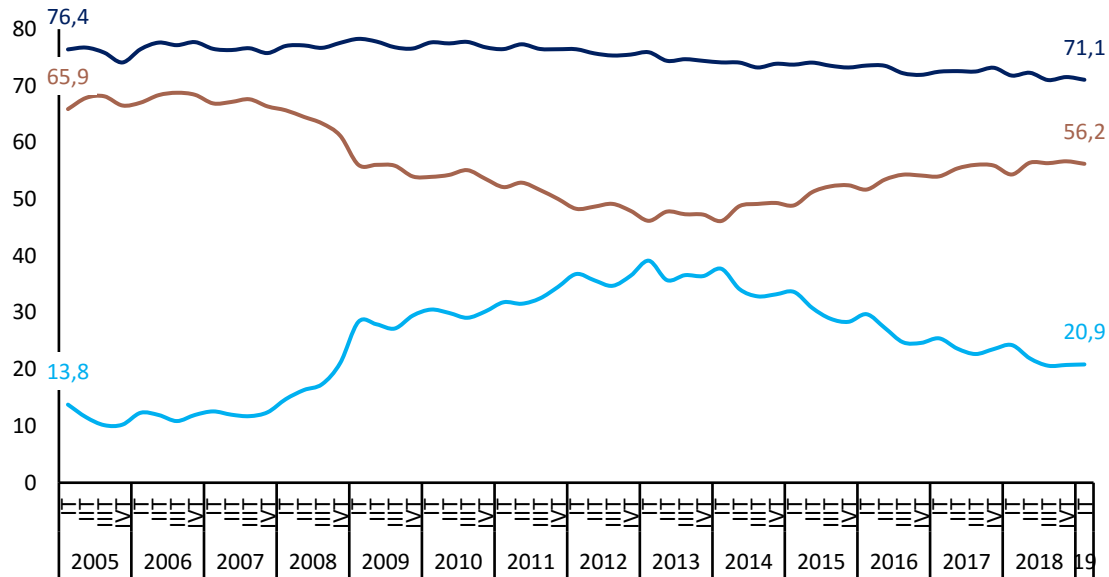

FUENTE: INE. EPA

— Actividad — Empleo — Paro

Las **tasas de actividad, empleo y paro** entre la población extranjera son históricamente más altas que las presentadas por la población española, entre otras razones, por ser una población comparativamente más joven que la autóctona y más dinámica: alrededor del 82% de la población activa extranjera tiene entre 25 y 54 años frente a menos del 68% de los activos españoles. En el primer trimestre de 2019 la tasa de actividad para la población extranjera de 16 y más años es alta, alcanza el 71,1% (frente al 56,9% de la población autóctona). La tasa de empleo se sitúa en el 56,2% frente al 49,0% entre los autóctonos, 1,9 pp por encima de la de hace un año, mientras que la tasa de paro es del 20,9% frente al 13,8% entre los autóctonos, si bien es 3,4 pp inferior a la alcanzada en el primer trimestre de 2018.

3.7. SALARIOS Y JORNADA DE TRABAJO

En 2018 se han pactado en la negociación colectiva incrementos salariales superiores al 1,7%, más altos que los pactados en los años anteriores, en los que se situaron en el entorno del 1%/1,5%. En 2019, se mantiene esa tendencia, de forma que con la información disponible hasta abril, los incrementos salariales pactados se sitúan alrededor del 2,2%. El contexto actual es de crecimiento económico y creación de empleo, a ritmos algo más moderados, con inflación por debajo del 2%.

La Estadística de **Convenios Colectivos de Trabajo**, del Ministerio de Trabajo, Migraciones y Seguridad Social, recoge la variación salarial media pactada en aquéllos convenios cuyos efectos económicos son conocidos y cuantificables.

En 2019, con la información referida a los cuatro primeros meses del año, al periodo acumulado enero/abril, la variación salarial media pactada en los convenios con efectos económicos en 2019 se sitúa en el 2,21%, 0,7 pp superior a la registrada en el mismo periodo de 2018, cuando se pactó un incremento del 1,56% para los convenios con efectos económicos en 2018. En los convenios de empresa, la variación salarial pactada en 2019 es del 1,52% frente al 2,25% en los convenios de "ámbito superior".

Los datos de esta estadística están calculados con la información recogida en los convenios cuyos efectos económicos son conocidos y cuantificables y están registrados en el Registro de Convenios. La información que se proporciona a lo largo de todo el año es provisional, dado que se negocian y registran algunos convenios en fechas muy posteriores a la de finalización del año de referencia. Los datos para 2017, si bien se refieren al año completo, aún son provisionales en abril de 2019, en la medida que la información disponible todavía no es completa, de forma que no serán definitivos hasta 18 meses después de finalizar el año de referencia, periodo necesario dado el desfase con que se firman algunos convenios respecto a la fecha de inicio de sus efectos económicos y el tiempo que transcurre entre la firma y la recepción y proceso de la información.

En el conjunto de 2018, con la información aun provisional disponible referida a abril de 2019, la variación salarial media pactada se situó en el 1,77%, 0,3 pp superior a la registrada en 2017 (1,46%). Los convenios a **nivel de empresa** tuvieron una variación salarial media pactada del 1,40%, inferior a la pactada en los convenios "de ámbito superior", del 1,80%, en línea con lo pactado históricamente, con la excepción de los años 2012 y 2013. En esos dos años, excepcionalmente en la serie histórica, los incrementos salariales fueron superiores en los convenios "de

empresa", mientras que históricamente éstos eran inferiores a los acordados en los convenios "de ámbito superior".

Se mantiene la tendencia al alza en los incrementos salariales negociados a partir de 2015, hasta alcanzar el 2,21% en abril de 2019

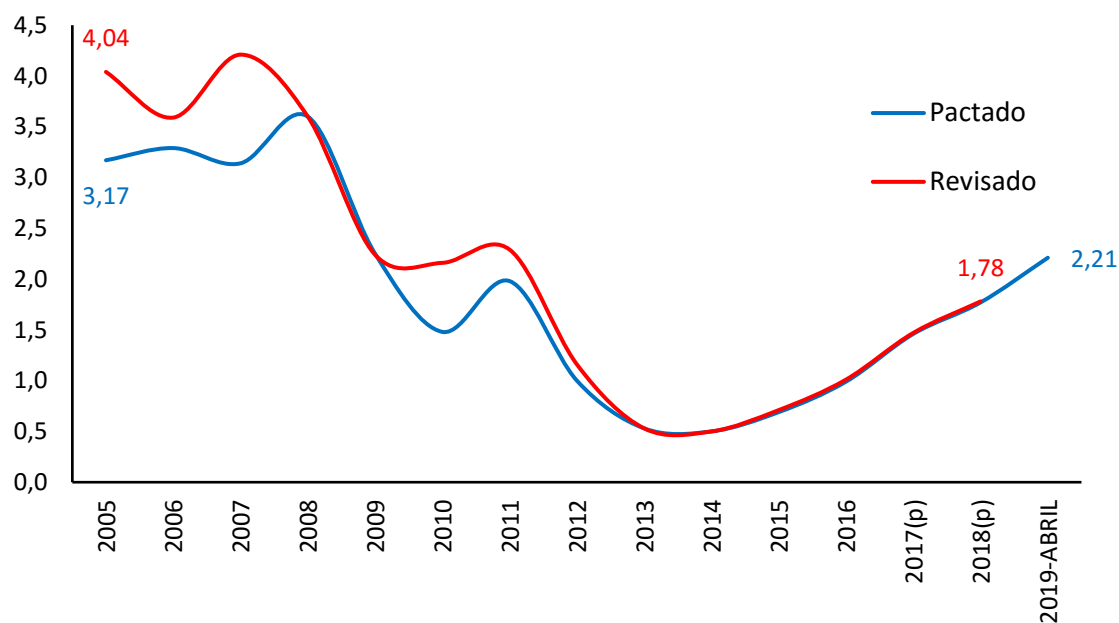

(p) Dato provisional.

FUENTE: MITRAMISS. Estadística de Convenios Colectivos de Trabajo.

La incorporación del efecto de las **cláusulas de garantía salarial** apenas está suponiendo un aumento del incremento salarial pactado, 0,01 pp en 2018, en un contexto de inflación al alza pero contenida, por debajo del 2%. Esto viene sucediendo desde 2008, con la excepción de 2010 y 2011, en contraste con lo sucedido históricamente, cuando las revisiones salariales elevaban sensiblemente al alza los salarios pactados inicialmente.

En cuanto a las **"inaplicaciones" de convenios** que se vienen registrando, éstas se van reduciendo paulatinamente, desde el máximo alcanzado en 2013, tanto en el número de empresas que inaplican como en el número de trabajadores que se ven afectados. Desde la entrada en vigor de la Reforma Laboral en marzo de 2012 y hasta diciembre de 2018 se han depositado en los registros de las distintas Autoridades Laborales 10.159 inaplicaciones de convenios y se han visto afectados 374.891 trabajadores, concentrándose el mayor número de inaplicaciones y de trabajadores afectados en el año 2013, para reducirse en los años siguientes. En el

conjunto de 2018 se depositaron 987 inaplicaciones que afectaban a 857 empresas y a 20.924 trabajadores.

En 2019, en los cuatro primeros meses se han depositado 464 inaplicaciones que afectan a 371 empresas y a 8.427 trabajadores.

Las características de las empresas que proceden a la inaplicación de convenios apenas experimentan cambios: son mayoritariamente empresas de menos de 50 trabajadores y del sector servicios. En la casi totalidad de los casos, el “descuelgue” se produjo con acuerdo en período de consultas y afectó fundamentalmente a la cuantía salarial pactada.

En cuanto a la evolución de los **costes laborales** a partir de la **Encuesta Trimestral de Coste Laboral** del INE, en el cuarto trimestre de 2018, último dato disponible a la espera de que se publique el próximo 18 de junio el relativo al primer trimestre de 2019, los costes laborales por trabajador y mes se situaron en 2.692,5 euros, lo que supuso un aumento trimestral del 7,7%. Este comportamiento, tal y como se viene destacando, presenta un marcado componente estacional: en los primeros y terceros trimestres del año se producen descensos del salario frente a los segundos y cuartos trimestres, en los que éste aumenta coincidiendo con la percepción de las pagas extraordinarias anuales. Con los datos corregidos de efecto calendario y estacionalidad, los costes laborales por trabajador no varían y el coste por hora efectiva desciende un 0,1% con respecto al trimestre anterior.

En términos anuales, los costes laborales totales por trabajador y mes aumentaron un 0,9% (un 1,0% corregido de calendario y estacionalidad): los costes salariales aumentaron un 0,9% y los costes no salariales un 0,7%, con respecto al nivel alcanzado en el cuarto trimestre de 2017. Por su parte, el coste laboral por hora sube en tasa anual un 0,5%, como consecuencia del mayor número de horas efectivas trabajadas en este trimestre con respecto al mismo trimestre de 2017 (aumentan un 0,4%). Si se elimina el efecto calendario y estacionalidad, el coste laboral por hora habría experimentado un incremento interanual del 1,3%.

Por sectores, en el último año, con datos del cuarto trimestre de 2018, el coste laboral aumentó un 0,2% en industria, un 1,0% en servicios y un 2,1% en construcción.

Respecto a los **Costes Laborales Unitarios (CLU)**, a lo largo de 2018 presentaron un comportamiento más expansivo con respecto a los años anteriores, en los que el comportamiento fue contractivo. En el corto y medio plazo la previsión es que experimenten un pequeño repunte, en un contexto de inflación próxima al 2% y práctico estancamiento de la productividad.

Desde 2017 los CLU presentan una tendencia ascendente



* CLU base 2008 de 2001 a 2009, y base 2010 de 2010 a 2014

FUENTE: INE

En el primer trimestre de 2019 los CLUs han aumentado en términos interanuales un 1,7%, 0,4 pp más que la remuneración por asalariado, mientras que la productividad ha descendido un 0,4%. Los CLUs reales se sitúan 0,9 pp por encima del deflactor implícito del PIB.

En relación con los **puestos de trabajo vacantes**, en el cuarto trimestre de 2018, último dato disponible según se ha destacado más arriba, había 91.101 vacantes sin cubrir, 7.392 menos que en el trimestre anterior, la mayoría en el sector servicios, el 88,7%, las dos terceras partes en empresas pequeñas y medianas, según la Encuesta Trimestral de Coste Laboral. El 93,2% de las empresas que no cubrieron vacantes declararon que no necesitaban cubrir las y el 5,0% aludieron al elevado coste que suponía para la empresa contratar un nuevo trabajador, sin que se observen diferencias por actividad económica, pero sí por tamaño de empresa, de forma que en las grandes empresas alrededor del 79% declaraban no necesitar cubrir las frente a más del 93% entre las pequeñas.

Las Comunidades Autónomas con mayor número de vacantes sin cubrir, con casi la mitad de las vacantes, volvían a ser Madrid y Cataluña, con 23.776 y 17.936 vacantes respectivamente, junto con Andalucía (9.878) y Comunitat Valenciana (7.030), frente a Illes Balears y La Rioja, con menos de 700 vacantes.

Por último en relación con la **jornada de trabajo**, el número medio de horas trabajadas a la semana mantiene un comportamiento estable, con una ligera tendencia a la baja. En el primer trimestre de 2019, de acuerdo con la EPA, se ha situado en 37,5 horas, 0,1 horas menos que en el trimestre anterior. Los hombres trabajan un mayor número de horas a la semana, 40,1 horas frente a 34,6 horas las mujeres, las cuales están más representadas en el trabajo a tiempo parcial: el 25,6% de las mujeres trabaja a tiempo parcial frente a tan solo el 7,4% de los hombres, de forma que más del 75% del trabajo a tiempo parcial lo realizan las mujeres.

Tal y como pone de manifiesto los datos de la submuestra de la EPA, referidos a 2018, los hombres tienen una mayor presencia en el desarrollo de jornadas atípicas. Alrededor de las dos terceras partes de los que trabajan sábados, domingos o por la noche son hombres, mientras que las mujeres tienen una mayor presencia en el empleo a tiempo parcial desarrollando jornadas más cortas.

El comportamiento a lo largo del año viene presentando pequeños descensos de la jornada en los primeros y cuartos trimestres y aumentos en los trimestres centrales del año, más patente en el tercer trimestre. En 2018, sin embargo, durante el primer semestre no se modificó el número de horas trabajadas con respecto al nivel alcanzado en 2017, permaneciendo estable, para aumentar en el tercer trimestre y descender en el cuarto, situándose en un nivel similar al de un año antes. En el primer trimestre de 2019 se ha registrado una pequeña reducción, tal y como se ha destacado, de 0,1 horas respecto al trimestre anterior. No obstante, se viene acumulando descensos anuales consecutivos, con una tendencia descendente clara, si bien las reducciones son limitadas y progresivas: desde las aproximadamente 40 horas semanales trabajadas en el año 2000 hasta las aproximadamente 38 horas trabajadas en estos momentos.

3.8. LA PROTECCIÓN POR DESEMPLEO

En el inicio de 2019, en el mes de marzo, de acuerdo con la estadística del SEPE, hay 1.830.772 **beneficiarios de prestaciones por desempleo**, 67.597 menos que en febrero. El 86,3% de ellos, 1.580.321, eran beneficiarios del sistema general y los 250.451 restantes, el 13,7%, beneficiarios del sistema especial complementario. Se observa un peso creciente del nivel contributivo y menor del asistencial.

El comportamiento del sistema de protección por desempleo, según se viene destacando en Informes anteriores, presenta un componente estacional, de forma que en los primeros meses del año se registran descensos en los niveles de protección alcanzados y aumentos en los meses centrales. En este sentido, en 2018 descendió entre febrero y junio, se recuperó en julio y agosto, para descender en septiembre, volver a aumentar en octubre y noviembre y descender en diciembre, como es habitual en ese mes del año. No obstante, hay que tener en cuenta, también, la supresión del programa de activación para el empleo a partir de mayo de 2018, para ser sustituido por una prestación asistencial extraordinaria, con carácter transitorio hasta que se apruebe el nuevo modelo de protección asistencial por desempleo.

En el primer trimestre de 2019, las personas beneficiarias del sistema de protección por desempleo aumentó en enero, en casi 95 mil beneficiarios, para descender en febrero y marzo, mes en el que desciende en todas las modalidades excepto en el nivel asistencial, en el que aumentó en 2.211 personas. El mayor descenso se registra en el nivel contributivo, con 66.907 beneficiarios menos, mientras que es muy inferior en la renta activa de inserción (-2.622) y en el subsidio de trabajadores eventuales agrario (-168). En cuanto al programa de activación para el empleo los beneficiarios aún registrados constituyen un residual, en la medida que este programa ha dejado de estar vigente el 30 de abril de 2018.

En términos anuales, en marzo de 2019 se ha registrado un aumento en el número de beneficiarios del 0,3%, en contraste con los descensos que se han venido registrando en los años anteriores. En el conjunto de 2018 se redujo a un ritmo medio de 3,1%, frente al 7,4% en 2017%, en sintonía con el descenso del paro registrado, que en 2018 descendió un 6,5%.

En marzo de 2019, en relación con marzo de 2018, el sistema general experimenta un aumento, del 6,4% (95.585), tanto en el nivel contributivo (6,3%) como en el asistencial (6,6%). Descienden, por el contrario, los beneficiarios de la renta activa de inserción (-16,4%) y, en menor medida, los eventuales agrarios, que descienden un 4,0%, en coherencia con la caída del paro de larga duración. En relación con los beneficiarios del programa de activación para el empleo, en la medida que

este programa ha dejado de estar en vigor, tal y como se ha destacado más arriba, ya solo hay un número residual de beneficiarios, 214 personas.

La **tasa de cobertura**, calculada en relación con el número de parados registrados con experiencia laboral de acuerdo con la metodología SISPE y el número de beneficiarios del subsidio de eventuales agrarios, según la fórmula de cálculo que se acordó con los interlocutores sociales, en la que se incluyen los beneficiarios del sistema general de protección por desempleo y el especial, excluyendo los beneficiarios del Programa de Activación para el Empleo y el PREPARA, se sitúa en marzo de 2019 en el 59,6%, 1,4 pp por debajo del nivel de febrero y 3,1 pp por encima del nivel alcanzado hace un año. A lo largo del último año, en un contexto de reducción del paro registrado, se ha mantenido el nivel de cobertura en tasas más elevadas que las observadas en 2017 y frente a los descensos que se vinieron registrando en los años anteriores. Hasta 2015 fue el sistema general el que acusó con mayor intensidad ese descenso, para atenuarse en 2016. La tasa de cobertura global del sistema en 2018 ascendió a 58,2%, 1,9 pp superior a la alcanzada en 2017.

A principios de la década de 2010, como respuesta a la alta tasa de paro en esos años, se amplió el sistema de protección por desempleo, a favor de los parados con mayor permanencia en desempleo y mayores dificultades de inserción en el mercado de trabajo.

En 2011 se aprobó el *Programa de Recualificación Profesional para las Personas en Paro* (PREPARA), que se dirige a las personas en paro que agotan su prestación por desempleo, con el objeto de mejorar la empleabilidad de los parados de larga duración con responsabilidades familiares mediante acciones de políticas activas de empleo dirigidas a elevar su cualificación, junto con una ayuda económica de acompañamiento, equivalente al 75% del IPREM, durante un máximo de seis meses.

Posteriormente, en 2014 se aprobó el Programa Extraordinario de Activación para el Empleo (PAE), dirigido a aquellos parados de larga duración con cargas familiares que han agotado todo tipo de prestación contributiva o asistencial o ayuda social, con el objeto de insertarlos laboralmente mediante un itinerario personalizado intensivo, complementado con la percepción durante seis meses de una prestación económica equivalente al 80% del IPREM vinculada a la participación en las políticas de activación para el empleo.

En 2016, en la línea de ampliar la cobertura de los trabajadores que llevan más tiempo en desempleo, en abril se publicó el Real Decreto-ley por el que se prorrogaba un año el Programa de Activación para el Empleo, junto con la prórroga automática del Programa "PREPARA", por periodos de seis meses, siempre

que la tasa de paro superara el 18% en la última EPA (hasta entonces la referencia era el 20%). La última prórroga del PREPARA se realizó en febrero de 2017, con vigencia hasta agosto de 2017.

Posteriormente, en el verano de 2017, aunque la tasa de paro se situó por debajo del 18%, ante la necesidad de mantener la protección de este colectivo más vulnerable de trabajadores en desempleo, se aprobó en Consejo de Ministros de 6 de octubre el Real Decreto-ley 14/2017, en el que se estableció la reactivación extraordinaria y por tiempo limitado, hasta el 30 de abril de 2018, del plan PREPARA, fruto del Acuerdo en Conferencia Sectorial con las Comunidades Autónomas y tras ser debatido en el marco del diálogo social. Desde la aprobación de este programa, en marzo de 2011, se han beneficiado más de un millón de personas.

De la misma manera, el Programa de Activación para el Empleo perdió su vigencia a partir del 30 de abril de 2018, según lo dispuesto en el Real Decreto-ley 7/2017.

En este contexto, en 2018, en el mes de julio, la Ley 6/2018 de presupuestos generales del estado para 2018, estableció el subsidio extraordinario por desempleo para los que no tuvieran derecho a la protección por desempleo,- contributiva y/o asistencial-, carecieran de rentas superiores al 75% del SMI y acreditaran cargas familiares, por un importe del 80% del IPREM durante un máximo de 180 días. La vigencia de la disposición era de 6 meses, prorrogables automáticamente hasta que la tasa de paro de la EPA se situara por debajo del 15%. Desde el tercer trimestre de 2018 la tasa de paro ha bajado del 15%, se sitúa en el 14,5%. Este subsidio extraordinario tiene un carácter transitorio y tiene por objeto sustituir a los extintos PREPARA y PAE, a la espera de aprobar un nuevo sistema de protección por desempleo de nivel asistencial.

Es en este marco en el que el sistema de protección por desempleo asistencial está siendo objeto de revisión con el objeto de articular un nuevo modelo que sustituya al actual por su elevada complejidad, dispersión y relativa eficacia, según establece el Real Decreto-ley 28/2018, en el que se aprueban un conjunto de medidas urgentes en materia social, laboral y de empleo, publicado en el BOE el pasado 29 de diciembre.

TABLAS Y GRÁFICOS

0. DATOS BÁSICOS DE LA ECONOMÍA Y DEL MERCADO DE TRABAJO EN ESPAÑA

Cuadro 0.1.- DATOS BÁSICOS DE LA ECONOMÍA

(Medias anuales de cada año)

	2001	2002	2003	2004	2005	2006	2007	2008	2009	2010	2011	2012	2013	2014	2015	2016	2017	2018	2019 ⁽¹⁾
PIB	4,0	2,9	3,2	3,2	3,7	4,2	3,8	1,1	-3,6	0,0	-1,0	-2,9	-1,7	1,4	3,6	3,2	3,0	2,6	2,4
Empleo*	3,5	2,5	2,9	2,8	3,6	3,7	3,2	0,2	-6,1	-2,7	-2,8	-4,8	-3,4	1,0	3,3	3,0	2,9	2,5	2,8
Productividad por ocupado	0,5	0,4	0,3	0,4	0,1	0,5	0,6	0,9	2,5	2,7	1,8	1,9	1,8	0,3	0,3	0,1	0,1	0,1	-0,4
Remuneración por asalariado⁽²⁾	4,3	3,3	3,6	3,0	3,7	4,0	4,8	6,4	4,2	1,0	0,9	-0,6	1,4	0,1	0,8	-0,5	0,3	0,8	1,3
Coste Laboral Unitario nominal⁽²⁾	3,2	2,9	3,0	2,4	3,3	3,2	4,2	5,7	1,6	-1,6	-0,9	-2,6	-0,4	-0,2	0,5	-0,6	0,2	0,8	1,7
Deflactor PIB⁽³⁾	4,2	4,3	4,2	4,0	4,3	4,2	3,3	2,4	0,3	0,2	0,0	0,1	0,4	-0,2	0,5	0,3	1,2	1,0	0,8
IPC⁽⁴⁾	2,7	3,5	3,0	3,0	3,4	3,5	2,8	4,1	-0,3	1,8	3,2	2,4	1,4	-0,2	-0,5	-0,2	2,0	1,7	1,5

(1).- I trim., en variación interanual. Datos IPC Avance Abril

(2).- De 2001 a 2009 CNE Base 2008.

(3).- De 2001 a 2008 CNE Base 2008.

(4).-Base 2016.

(*) Puestos de trabajo equivalentes a tiempo completo.

FUENTE: INE. Contabilidad Nacional trimestral Base 2010; Nivel Calidad y Condiciones de Vida.

A-INF TRIM\1.1.PIB-EMPLEO

Gráfico 1.- Datos básicos de la economía

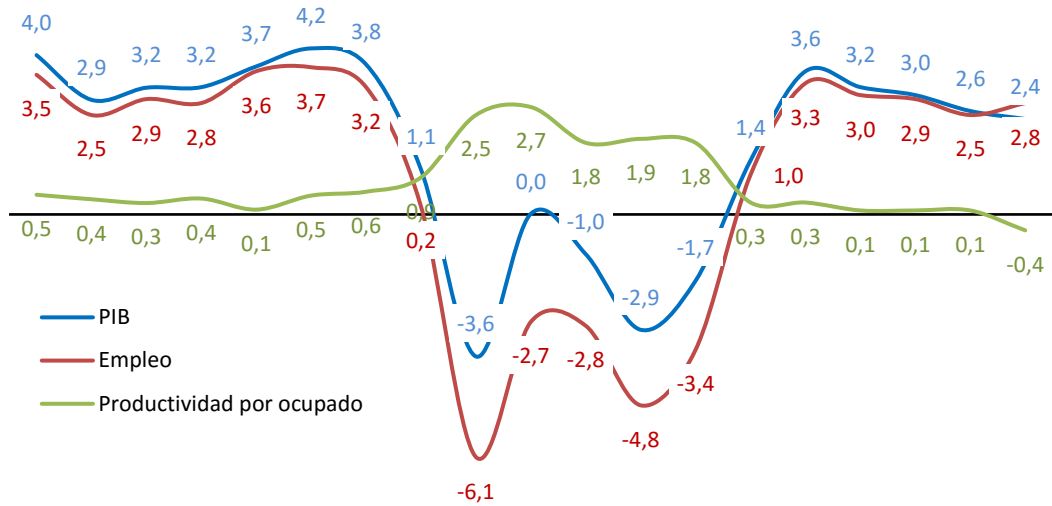

2001 2002 2003 2004 2005 2006 2007 2008 2009 2010 2011 2012 2013 2014 2015 2016 2017 2018 2019
 (1).- I trim., en variación interanual. Datos IPC Avance Abril (1)

FUENTE: INE



(1).- I trim., en variación interanual. Datos IPC Avance Abril
 * CLU base 2008 de 2001 a 2009, y base 2010 de 2010 a 2014

FUENTE: INE

0.2.- PRINCIPALES MAGNITUDES DEL MERCADO DE TRABAJO SEGÚN DIFERENTES FUENTES

	Valores Absolutos	Variación sobre período anterior		Variaciones sobre igual período del año anterior					
		Miles ⁽¹⁾	Miles	% ⁽²⁾	Miles	% ⁽²⁾	Miles	% ⁽²⁾	Miles

		I Trim. 2019	2.018	s.\ IV Trim. 2018		s.\ I Trim. 2018		I Trim. 2018 s.\ I Trim. 2017		Año 2018 s.\ 2017	
		ENCUESTA DE POBLACIÓN ACTIVA	Activos	22.825,4	22.806,8	-43,4	-0,2	155,1	0,7	-23,0	-0,1
Ocupados	19.471,1		19.327,7	-93,5	-0,5	596,9	3,2	435,9	2,4	502,9	2,7
Parados	3.354,2		3.479,1	49,9	1,5	-441,9	-11,6	-458,9	-10,8	-437,8	-11,2
Asalariados	16.453,6		16.234,2	20,0	0,1	531,0	3,3	537,2	3,5	519,1	3,3
Indefinidos	12.034,1		11.882,3	108,4	0,9	363,7	3,1	357,9	3,2	358,1	3,1
Temporales	4.419,5		4.351,9	-88,4	-2,0	167,3	3,9	179,3	4,4	161,0	3,8
Tiempo Completo	13.832,9		13.671,5	-151,6	-1,1	457,0	3,4	8,5	4,3	447,3	3,5
Tiempo Parcial	2.620,7		2.562,7	171,6	7,0	74,0	2,9	-10,9	-0,4	10,1	0,4
No Asalariados	3.104,5		3.086,5	18,0	0,6	34,7	1,1	-45,4	-1,5	-16,6	-0,5
Tasa de actividad ⁽³⁾	74,89		74,91		-0,11		-0,18		-0,07		-0,16
Tasa de ocupación ⁽³⁾	64,00		63,40		-0,01		1,43		1,51		1,35
Tasa de paro	14,70		17,22		0,25		-2,04		-2,01		-1,97
Tasa de Temporalidad	26,86		26,81		-0,57		0,15		0,23		0,14
Tasa de Parcialidad	15,93	15,79		1,02		-0,07		-0,63		-0,26	

		Abr 2019	Año 2018	s.\ Abr 2019		s.\ Abr 2018		Dic 2017 s.\ Dic 2016		Año 2018 s.\ 2017	
		AFILIADOS A LA SEGURIDAD SOCIAL	Afiliados (último día)	19.182,7	18.701,1	85,7	0,4	522,9	2,8	589,2	3,3
	Mar 2019		Año 2018			s.\ Mar 2018		Mar 2018 s.\ Mar 2017		Año 2018 s.\ 2017	
Altas de afiliados ⁽⁴⁾	6.584,7		28.829,0			185,5	2,9	523,5	9,4	1.019,1	3,7
Iniciales	138,0		783,2			3,9	2,9	12,6	11,3	39,2	5,3

		Abr 2019	2018	s.\ Mar 2019		s.\ Abr 2018		Abr 2018 s.\ 2017		Año 2018 s.\ 2017	
		EMPRESAS INSCRITAS EN LA SEG.SOC.	Empresas (en miles)	1.338,3	1.346,6	0,7	0,0	10,5	0,8	9,1	0,7
Trabajadores	14.112,8		13.931,7	75,4	0,5	500,8	3,7	454,0	3,5	567,3	4,2

		Abr 2019	Año 2018	s.\ Mar 2019		s.\ Abr 2018		Abr 2018 s.\ Abr 2017		Año 2018 s.\ 2017	
		MOVIMIENTO LABORAL REGISTRADO	Contratos ⁽⁴⁾	6.904,1	21.643,1			188,4	2,8	292,3	4,6
Indefinidos	704,8		2.150,5			-25,5	-3,5	99,2	15,7	221,2	11,5
Temporales	6.199,3		19.492,7			213,9	3,6	193,1	3,3	-79,4	-0,4
Tasa de contratación indefinida	10,2		9,9				-0,7		1,1		1,0
Paro registrado	3.163,6		3.279,1	-91,5	-2,8	-172,3	-5,2	-237,2	-6,6	-228,7	-6,5

(1).- Las tasas se expresan en porcentaje.

(2).- Las variaciones de las tasas están expresadas en puntos porcentuales.

(3).- En relación a la población 16-64 años.

(4).- Acumulado del período transcurrido del año

FUENTE: INE, EPA; MITRAMISS, ECL, Estadística de Afiliación de Trabajadores a la S.S. y Estadística de Empresas Inscritas en la S.S.; Servicio

Gráfico 2.- Afiliados a la Seguridad Social
(Último día del mes)

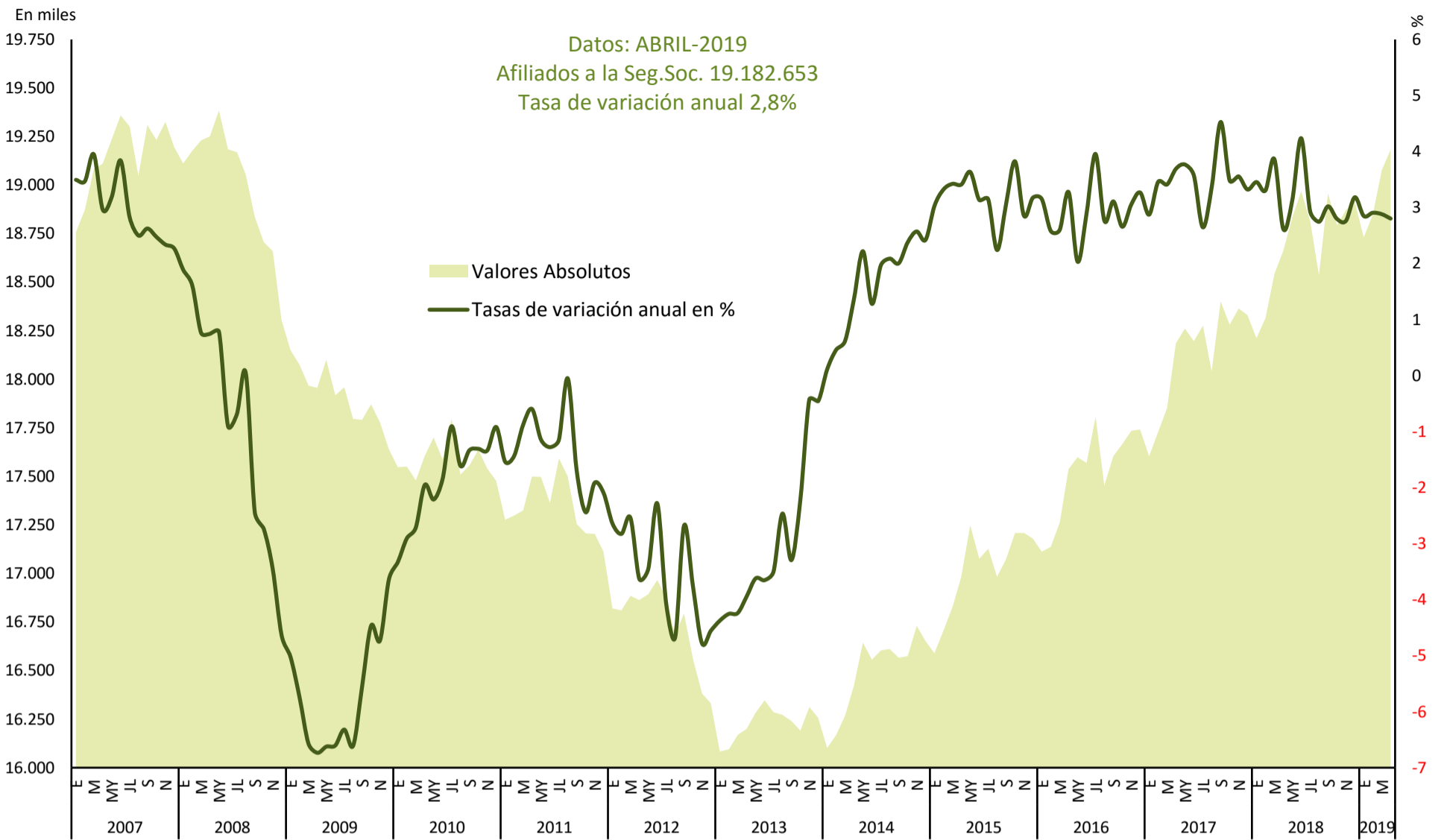

FUENTE: MITRAMISS. Estadística de Afiliación de Trabajadores a la Seguridad Social

Gráfico 3.- Evolución de las nuevas contrataciones registradas.

Cifras Absolutas

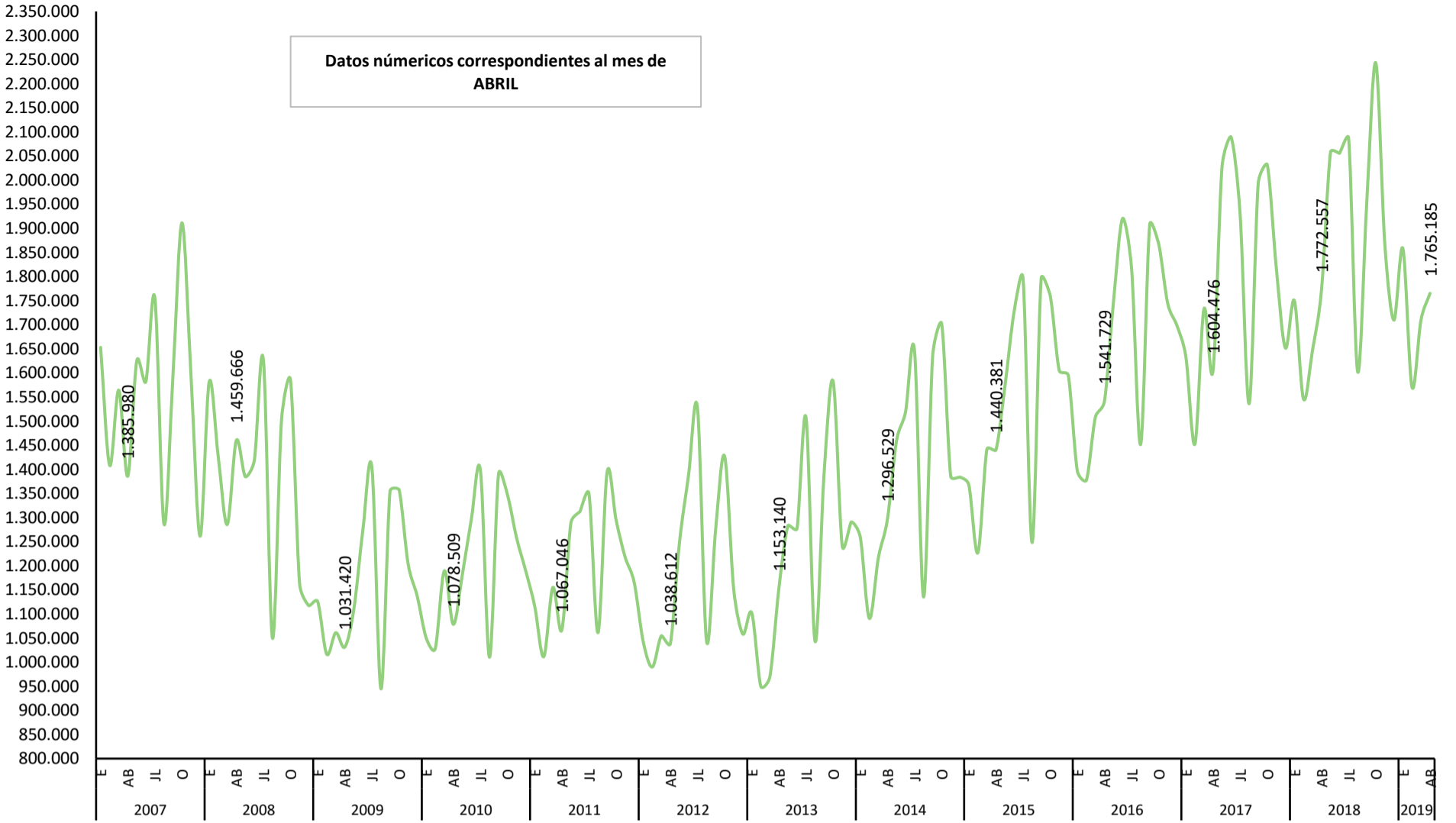

FUENTE: SEPE. Estadística de Contratos Registrados.

Gráfico 4. Evolución del Paro Registrado

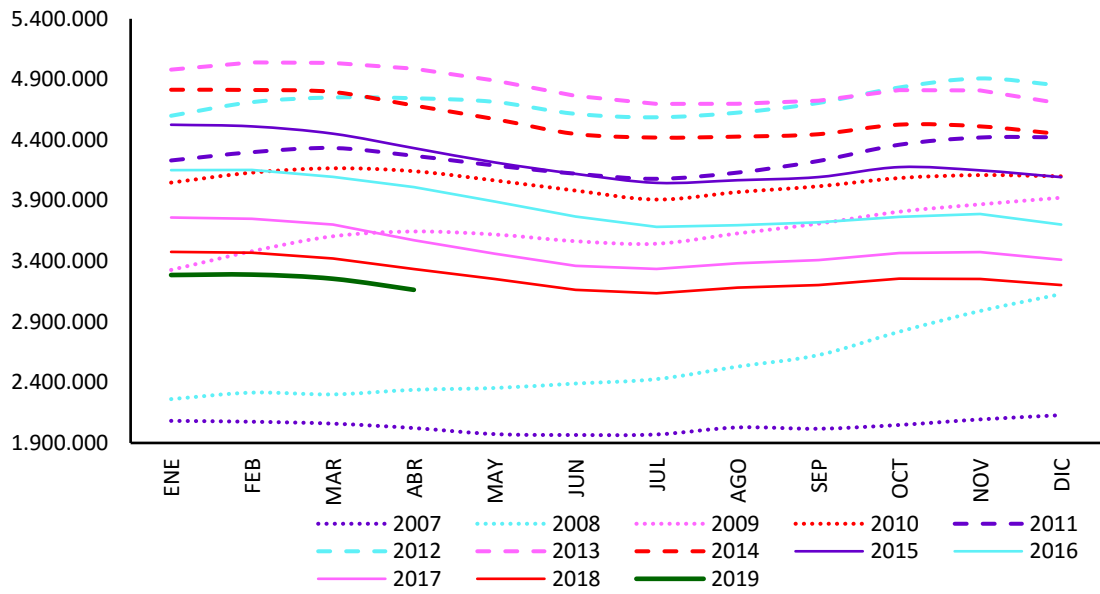

FUENTE: SEPE. Estadística de Empleo

A-INF TRIM\4.8.PRGSXED

Gráfico 4.bis. Evolución del Paro Registrado

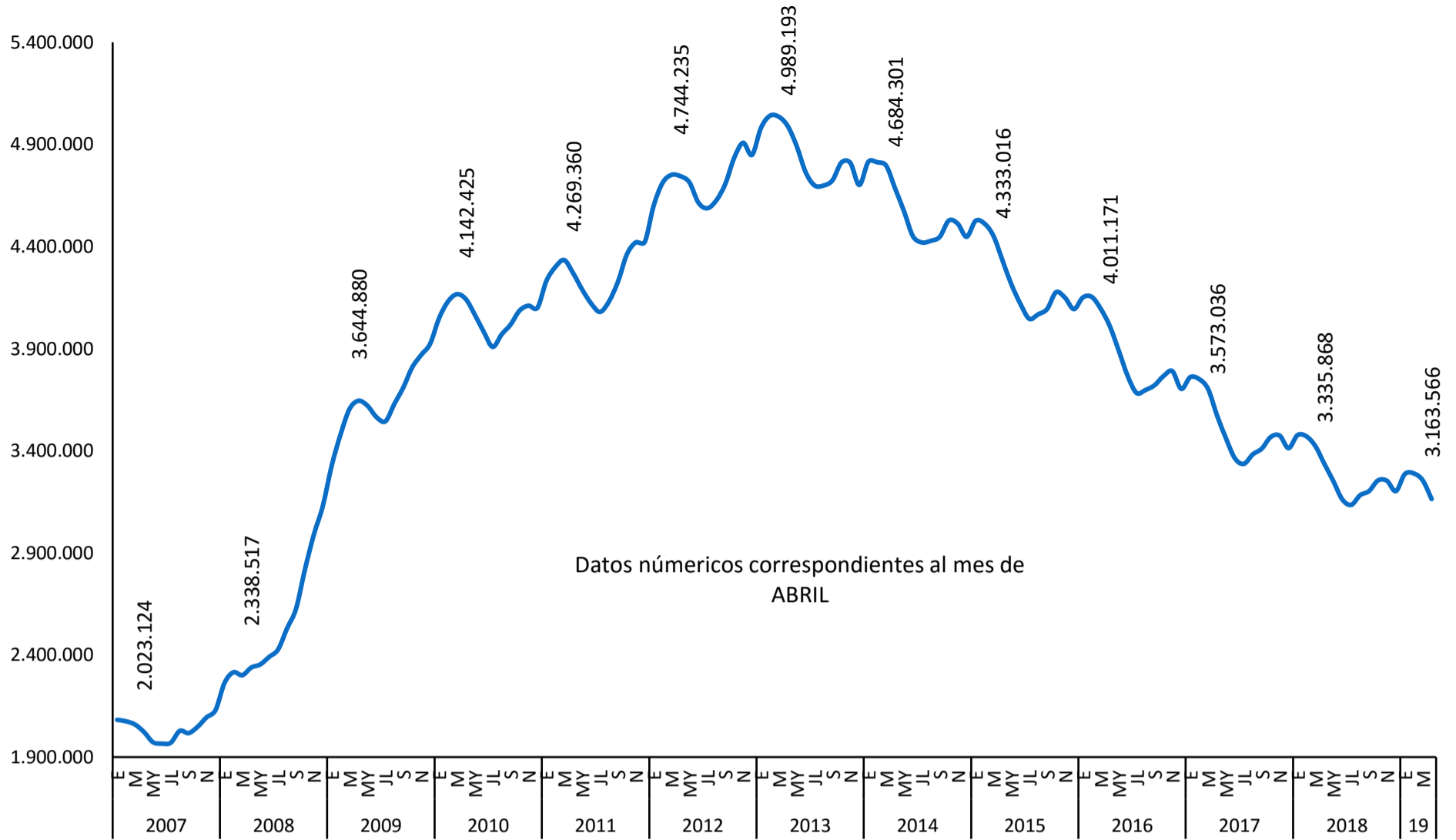

FUENTE: SEPE. Estadística de Empleo

A-INF TRIM\4.8.PRG SXED

0.3.- EVOLUCIÓN PRINCIPALES VARIABLES DEL MERCADO DE TRABAJO POR SEXO

PERIODO	POBLACIÓN DE 16 Y MÁS AÑOS			ACTIVOS			OCUPADOS			PARADOS		
	Total	Hombres	Mujeres	Total	Hombres	Mujeres	Total	Hombres	Mujeres	Total	Hombres	Mujeres
Valores absolutos en miles												
2003	35.359,1	17.256,6	18.102,5	19.742,8	11.710,1	8.032,7	17.475,6	10.714,8	6.760,8	2.267,2	995,2	1.271,9
2004	35.928,8	17.562,5	18.366,3	20.375,8	11.977,3	8.398,5	18.142,3	10.988,1	7.154,2	2.233,5	989,2	1.244,3
2005	36.579,4	17.924,2	18.655,2	21.140,6	12.367,0	8.773,6	19.207,0	11.485,0	7.722,0	1.933,6	882,0	1.051,6
2006	37.142,8	18.215,8	18.927,1	21.780,0	12.609,1	9.170,9	19.939,1	11.808,5	8.130,6	1.840,9	800,6	1.040,4
2007	37.833,1	18.579,5	19.253,5	22.426,1	12.893,8	9.532,3	20.579,9	12.067,4	8.512,6	1.846,2	826,5	1.019,7
2008	38.390,2	18.872,6	19.517,5	23.065,6	13.124,8	9.940,8	20.469,7	11.805,2	8.664,5	2.595,9	1.319,6	1.276,3
2009	38.651,0	18.986,2	19.664,9	23.260,4	13.032,7	10.227,8	19.106,9	10.733,1	8.373,8	4.153,6	2.299,6	1.854,0
2010	38.760,1	19.015,9	19.744,2	23.364,6	12.959,4	10.405,2	18.724,5	10.423,7	8.300,8	4.640,2	2.535,7	2.104,4
2011	38.842,3	19.032,5	19.809,9	23.434,1	12.858,4	10.575,7	18.421,4	10.152,5	8.269,0	5.012,7	2.705,9	2.306,8
2012	38.815,0	18.986,0	19.829,0	23.443,7	12.739,6	10.704,2	17.632,7	9.608,2	8.024,5	5.811,0	3.131,4	2.679,6
2013	38.638,6	18.861,0	19.777,7	23.190,2	12.521,4	10.668,8	17.139,0	9.315,8	7.823,2	6.051,1	3.205,6	2.845,6
2014	38.514,6	18.774,5	19.740,1	22.954,6	12.359,2	10.595,5	17.344,2	9.442,7	7.901,5	5.610,3	2.916,5	2.693,9
2015	38.497,6	18.753,2	19.744,3	22.922,0	12.319,6	10.602,4	17.866,1	9.760,4	8.105,7	5.056,0	2.559,3	2.496,7
2016	38.531,5	18.754,1	19.777,5	22.822,7	12.213,8	10.608,9	18.341,6	10.000,8	8.340,8	4.481,2	2.213,0	2.268,2
2017	38.654,1	18.803,1	19.851,0	22.741,7	12.172,1	10.569,7	18.824,8	10.266,3	8.558,5	3.916,9	1.905,8	2.011,1
2018	38.886,8	18.908,8	19.978,0	22.806,8	12.206,6	10.600,3	19.327,7	10.532,0	8.795,8	3.479,1	1.674,6	1.804,6
2017												
I Trim.	38.608,0	18.784,3	19.823,7	22.693,3	12.139,1	10.554,2	18.438,3	10.048,5	8.389,8	4.255,0	2.090,6	2.164,5
II Trim.	38.629,1	18.791,1	19.837,9	22.727,6	12.158,3	10.569,4	18.813,3	10.256,9	8.556,4	3.914,3	1.901,4	2.012,9
III Trim.	38.662,7	18.806,0	19.856,8	22.780,9	12.231,2	10.549,8	19.049,2	10.420,5	8.628,7	3.731,7	1.810,7	1.921,1
IV Trim.	38.716,6	18.830,9	19.885,7	22.765,0	12.159,8	10.605,2	18.998,4	10.339,2	8.659,1	3.766,7	1.820,6	1.946,0
2018												
I Trim.	38.779,8	18.859,5	19.920,3	22.670,3	12.124,8	10.545,5	18.874,2	10.284,0	8.590,2	3.796,1	1.840,7	1.955,4
II Trim.	38.835,4	18.884,1	19.951,3	22.834,2	12.202,2	10.631,9	19.344,1	10.528,3	8.815,7	3.490,1	1.673,9	1.816,2
III Trim.	38.912,4	18.920,1	19.992,3	22.854,0	12.272,0	10.582,0	19.528,0	10.662,4	8.865,6	3.326,0	1.609,6	1.716,4
IV Trim.	39.019,5	18.971,5	20.047,9	22.868,8	12.227,2	10.641,6	19.564,6	10.653,1	8.911,5	3.304,3	1.574,1	1.730,2
2019												
I Trim.	39.114,7	19.018,0	20.097,0	22.825,4	12.170,0	10.656,0	19.471,1	10.599,0	8.872,0	3.354,2	1.571,0	1.784,0
Variaciones con respecto al trimestre anterior en miles												
2018												
I Trim.	63,2	28,6	34,6	-94,7	-35,0	-59,7	-124,2	-55,2	-68,9	29,4	20,1	9,4
II Trim.	55,6	24,6	31,0	163,9	77,4	86,4	469,9	244,3	225,5	-306,0	-166,8	-139,2
III Trim.	77,0	36,0	41,0	19,8	69,8	-49,9	183,9	134,1	49,9	-164,1	-64,3	-99,8
IV Trim.	107,1	51,4	55,6	14,8	-44,8	59,6	36,6	-9,3	45,9	-21,7	-35,5	13,8
2019												
I Trim.	95,2	46,5	49,1	-43,4	-57,2	14,4	-93,5	-54,1	-39,5	49,9	-3,1	53,8
Variaciones con respecto al trimestre anterior en porcentaje												
2018												
I Trim.	0,2	0,2	0,2	-0,4	-0,3	-0,6	-0,7	-0,5	-0,8	0,8	1,1	0,5
II Trim.	0,1	0,1	0,2	0,7	0,6	0,8	2,5	2,4	2,6	-8,1	-9,1	-7,1
III Trim.	0,2	0,2	0,2	0,1	0,6	-0,5	1,0	1,3	0,6	-4,7	-3,8	-5,5
IV Trim.	0,3	0,3	0,3	0,1	-0,4	0,6	0,2	-0,1	0,5	-0,7	-2,2	0,8
2019												
I Trim.	0,2	0,2	0,2	-0,2	-0,5	0,1	-0,5	-0,5	-0,4	1,5	-0,2	3,1
Variaciones con respecto a igual periodo del año anterior en miles												
2007	690,3	363,7	326,5	646,1	284,7	361,3	640,8	258,8	382,0	5,3	25,9	-20,6
2008	557,1	293,1	263,9	639,5	231,0	408,5	-110,3	-262,2	151,9	749,8	493,2	256,6
2009	260,8	113,5	147,4	194,8	-92,1	287,0	-1.362,8	-1.072,1	-290,7	1.557,6	980,0	577,7
2010	109,2	29,8	79,3	104,2	-73,3	177,4	-382,4	-309,4	-73,0	486,6	236,2	250,4
2011	82,2	16,5	65,7	69,5	-101,0	170,5	-303,0	-271,2	-31,8	372,5	170,2	202,4
2012	-27,3	-46,5	19,1	9,6	-118,8	128,5	-788,7	-544,3	-244,4	798,3	425,5	372,9
2013	-176,4	-125,0	-51,4	-253,5	-218,2	-35,4	-493,7	-292,4	-201,3	240,1	74,2	165,9
2014	-124,0	-86,5	-37,6	-235,6	-162,2	-73,3	205,2	126,9	78,3	-440,8	-289,1	-151,7
2015	-17,0	-21,3	4,2	-32,6	-39,5	7,0	521,9	317,6	204,2	-554,3	-357,2	-197,2
2016	34,0	0,8	33,2	-99,3	-105,9	6,5	475,5	240,5	235,1	-574,8	-346,3	-228,5
2017	122,6	49,0	73,5	-81,0	-41,6	-39,3	483,3	265,5	217,7	-564,2	-307,2	-257,1
2018	232,7	105,7	126,9	65,1	34,4	30,6	502,9	265,7	237,3	-437,8	-231,3	-206,6
2017												
I Trim.	116,1	46,8	69,3	-127,7	-86,2	-41,5	408,7	201,1	207,6	-536,4	-287,4	-249,0
II Trim.	123,4	49,4	73,9	-148,1	-62,4	-85,5	512,3	285,8	226,5	-660,4	-348,2	-312,2
III Trim.	119,1	46,3	72,8	-67,4	-10,9	-56,4	521,7	307,7	213,9	-589,1	-318,7	-270,3
IV Trim.	131,7	53,6	78,1	19,1	-7,1	26,3	490,3	267,3	222,9	-471,1	-274,5	-196,7
2018												
I Trim.	171,8	75,2	96,6	-23,0	-14,3	-8,7	435,9	235,5	200,4	-458,9	-249,9	-209,1
II Trim.	206,3	93,0	113,4	106,6	43,9	62,5	530,8	271,4	259,3	-424,2	-227,5	-196,7
III Trim.	249,7	114,1	135,5	73,1	40,8	32,2	478,8	241,9	236,9	-405,7	-201,1	-204,7
IV Trim.	302,9	140,6	162,2	103,8	67,4	36,4	566,2	313,9	252,4	-462,4	-246,5	-215,8
2019												
I Trim.	334,9	158,5	176,7	155,1	45,2	110,5	596,9	315,0	281,8	-441,9	-269,7	-171,4
Variaciones con respecto a igual periodo del año anterior en porcentaje												
2007	1,9	2,0	1,7	3,0	2,3	3,9	3,2	2,2	4,7	0,3	3,2	-2,0
2008	1,5	1,6	1,4	2,9	1,8	4,3	-0,5	-2,2	1,8	40,6	59,7	25,2
2009	0,7	0,6	0,8	0,8	-0,7	2,9	-6,7	-9,1	-3,4	60,0	74,3	45,3
2010	0,3	0,2	0,4	0,4	-0,6	1,7	-2,0	-2,9	-0,9	11,7	10,3	13,5
2011	0,2	0,1	0,3	0,3	-0,8	1,6	-1,6	-2,6	-0,4	8,0	6,7	9,6
2012	-0,1	-0,2	0,1	0,0	-0,9	1,2	-4,3	-5,4	-3,0	15,9	15,7	16,2
2013	-0,5	-0,7	-0,3	-1,1	-1,7	-0,3	-2,8	-3,0	-2,5	4,1	2,4	6,2
2014	-0,3	-0,5	-0,2	-1,0	-1,3	-0,7	1,2	1,4	1,0	-7,3	-9,0	-5,3
2015	0,0	-0,1	0,0	-0,1	-0,3	0,1	3,0	3,4	2,6	-9,9	-12,2	-7,3
2016	0,1	0,0	0,2	-0,4	-0,9	0,1	2,7	2,5	2,9	-11,4	-13,5	-9,2
2017	0,3	0,3	0,4	-0,4	-0,3	-0,4	2,6	2,7	2,6	-12,6	-13,9	-11,3
2018	0,6	0,6	0,6	0,3	0,3	0,3	2,7	2,6	2,8	-11,2	-12,1	-10,3
2017												
I Trim.	0,3	0,2	0,4	-0,6	-0,7	-0,4	2,3	2,0	2,5	-11,2	-12,1	-10,3
II Trim.	0,3	0,3	0,4	-0,6	-0,5	-0,8	2,8	2,9	2,7	-14,4	-15,5	-13,4
III Trim.	0,3	0,2	0,4	-0,3	-0,1	-0,5	2,8	3,0	2,5	-13,6	-15,0	-12,3
IV Trim.	0,3	0,3	0,4	0,1	-0,1	0,2	2,6	2,7	2,6	-11,1	-13,1	-9,2
2018												
I Trim.	0,4	0,4	0,5	-0,1	-0,1	-0,1	2,4	2,3	2,4	-10,8	-12,0	-9,7
II Trim.	0,5	0,5	0,6	0,5	0,4	0,6	2,8	2,6	3,0	-10,8	-12,0	-9,8
III Trim.	0,6	0,6	0,7	0,3	0,3	0,3	2,5	2,3	2,7	-10,9	-11,1	-10,7
IV Trim.	0,8	0,7	0,8	0,5	0,6	0,3	3,0	3,0	2,9	-12,3	-13,5	-11,1
2019												
I Trim.	0,9	0,8	0,9	0,7	0,4	1,0	3,2	3,1	3,3	-11,6	-14,7	-8,8

FUENTE: INE. EPA
A-INF TRIM\1.3.BMTSX.XLS

1. EL MERCADO DE TRABAJO EN EL CONTEXTO DE LA UNIÓN EUROPEA

UE-2.- TASAS DE ACTIVIDAD, EMPLEO Y PARO (15-64 AÑOS)

PERIODO	ACTIVIDAD			EMPLEO			PARO		
	UE-28	Zona Euro (19 Países)	ESPAÑA	UE-28	Zona Euro (19 Países)	ESPAÑA	UE-28	Zona Euro (19 Países)	ESPAÑA
Valores de las tasas en porcentaje									
2003	68,9	68,9	67,8	62,6	62,6	60,1	9,1	9,1	11,3
2004	69,7	69,2	68,7	62,7	62,7	61,1	9,3	9,3	11,1
2005	70,1	70,3	71,1	64,4	64,4	65,0	8,2	8,4	8,5
2006	70,3	70,7	71,7	65,2	65,4	65,8	7,3	7,5	8,3
2007	70,3	70,7	71,7	65,2	65,4	65,8	7,3	7,5	8,3
2008	70,7	71,2	72,7	65,7	65,8	64,5	7,1	7,6	11,3
2009	70,8	71,2	73,1	64,4	64,3	60,0	9,0	9,7	18,0
2010	71,0	71,3	73,5	64,1	64,0	58,9	9,7	10,2	20,0
2011	71,1	71,5	73,9	64,2	64,2	58,0	9,8	10,3	21,5
2012	71,7	72,0	74,3	64,1	63,7	55,8	10,6	11,5	24,9
2013	72,0	72,2	74,3	64,1	63,5	54,8	11,0	12,1	26,2
2014	72,3	72,3	74,2	64,8	63,8	56,0	10,4	11,8	24,6
2015	72,5	72,5	74,3	65,6	64,5	57,8	9,6	11,0	22,2
2016	72,9	72,8	74,2	66,6	65,4	59,6	8,7	10,2	19,7
2017	73,4	73,1	73,9	67,7	66,3	61,1	7,8	9,2	17,3
2018	73,7	73,4	73,7	68,6	67,3	62,4	7,0	8,3	15,3
<i>2016</i>									
IV Trim.	73,1	73,0	74,0	66,9	65,8	60,1	8,4	9,9	18,7
<i>2017</i>									
I Trim.	72,9	72,7	73,8	66,7	65,4	59,9	8,4	10,0	18,9
II Trim.	73,4	73,0	73,9	67,7	66,3	61,1	7,7	9,1	17,3
III Trim.	73,6	73,3	74,0	68,2	66,8	61,8	7,5	8,8	16,5
IV Trim.	73,5	73,3	73,9	68,1	66,8	61,6	7,4	8,8	16,6
<i>2018</i>									
I Trim.	73,3	73,1	73,5	67,8	66,5	61,1	7,5	9,0	16,8
II Trim.	73,7	73,4	73,9	68,6	67,3	62,5	6,9	8,3	15,4
III Trim.	74,0	73,5	73,8	69,0	67,8	63,0	6,7	7,9	14,6
IV Trim.	73,8	73,6	73,7	68,9	67,6	63,0	6,7	8,1	14,5
Variaciones con respecto al trimestre anterior en puntos porcentuales									
<i>2017</i>									
IV Trim.	-0,1	0,0	-0,1	-0,1	0,0	-0,2	-0,1	0,0	0,1
<i>2018</i>									
I Trim.	-0,2	-0,2	-0,4	-0,3	-0,3	-0,5	0,1	0,2	0,2
II Trim.	0,4	0,3	0,4	0,8	0,8	1,4	-0,6	-0,7	-1,4
III Trim.	0,3	0,1	-0,1	0,4	0,5	0,5	-0,2	-0,4	-0,8
IV Trim.	-0,2	0,1	-0,1	-0,1	-0,2	0,0	0,0	0,2	-0,1
Variaciones con respecto a igual periodo del año anterior en puntos porcentuales									
2007	0,0	0,0	0,0	0,0	0,0	0,0	0,0	0,0	0,0
2008	0,4	0,5	1,0	0,5	0,3	-1,3	-0,2	0,0	3,0
2009	0,1	0,0	0,4	-1,3	-1,4	-4,5	1,9	2,1	6,7
2010	0,2	0,1	0,5	-0,3	-0,3	-1,1	0,6	0,5	2,0
2011	0,2	0,1	0,4	0,1	0,1	-0,8	0,1	0,0	1,6
2012	0,6	0,5	0,4	-0,1	-0,4	-2,3	0,8	1,2	3,4
2013	0,3	0,2	0,0	0,0	-0,3	-0,9	0,4	0,7	1,3
2014	0,3	0,2	-0,1	0,7	0,4	1,2	-0,6	-0,3	-1,7
2015	0,2	0,1	0,1	0,8	0,6	1,8	-0,8	-0,8	-2,4
2016	0,4	0,4	-0,1	1,0	1,0	1,8	-0,9	-0,8	-2,5
2017	0,4	0,3	-0,3	1,1	0,9	1,6	-0,9	-1,0	-2,4
2018	0,4	0,3	-0,2	0,9	1,0	1,3	-0,8	-0,9	-2,0
<i>2016</i>									
IV Trim.	0,4	0,3	-0,2	0,9	1,0	1,5	-0,8	-0,8	-2,3
<i>2017</i>									
I Trim.	0,4	0,2	-0,4	1,0	0,8	1,4	-0,9	-0,9	-2,2
II Trim.	0,5	0,2	-0,5	1,1	0,9	1,7	-1,0	-1,1	-2,8
III Trim.	0,4	0,3	-0,3	1,1	0,9	1,6	-0,9	-0,9	-2,5
IV Trim.	0,4	0,3	-0,1	1,2	1,0	1,5	-1,0	-1,1	-2,1
<i>2018</i>									
I Trim.	0,4	0,4	-0,3	1,1	1,1	1,2	-0,9	-1,0	-2,1
II Trim.	0,3	0,4	0,0	0,9	1,0	1,4	-0,8	-0,8	-1,9
III Trim.	0,4	0,2	-0,2	0,8	1,0	1,2	-0,8	-0,9	-1,9
IV Trim.	0,3	0,3	-0,2	0,8	0,8	1,4	-0,7	-0,7	-2,1

FUENTE: EUROSTAT

A-INF TRIM\UE.2-TASAS

Gráfico UE-1.- Tasas de Actividad, Empleo y Paro

Tasa de Actividad (15-64)

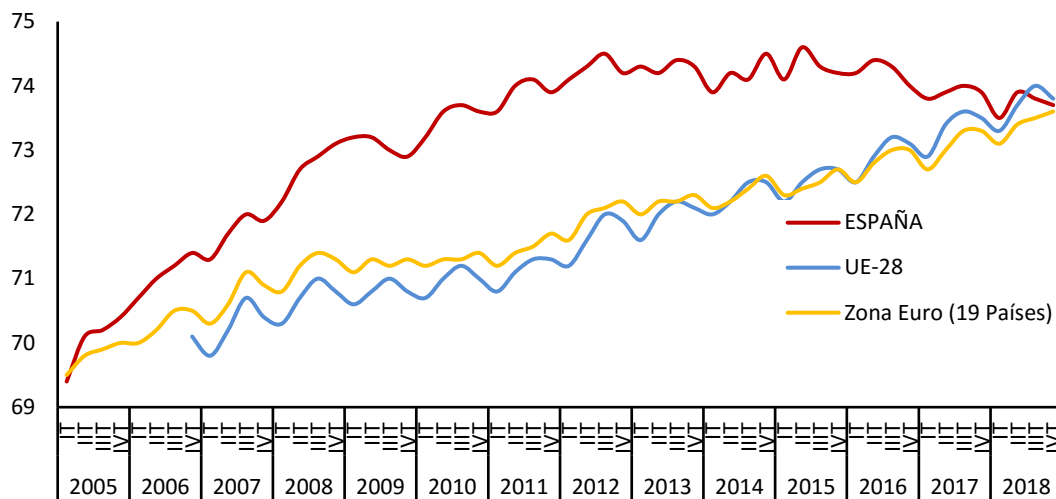

FUENTE: EUROSTAT

Tasa de Empleo (15-64)

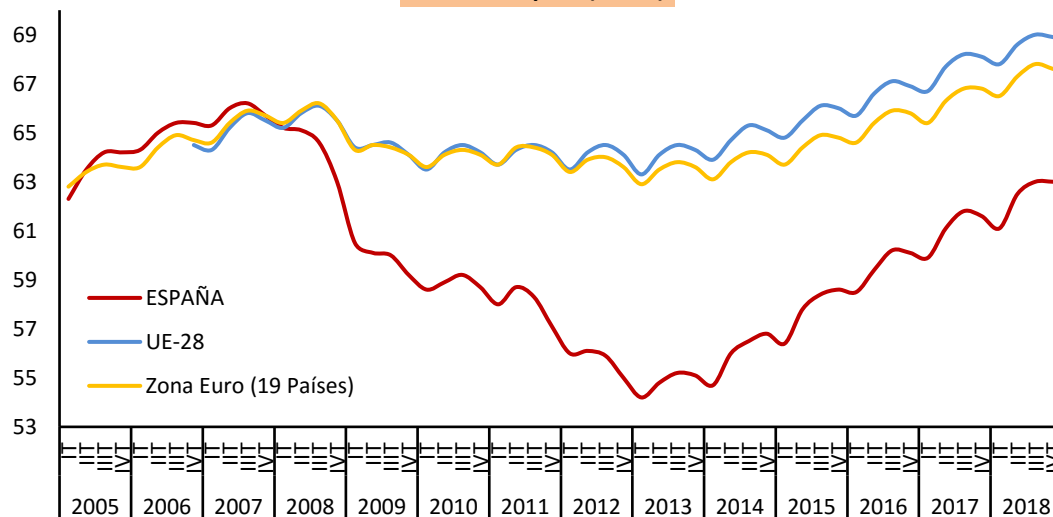

FUENTE: EUROSTAT

Tasa de Paro (15-64)

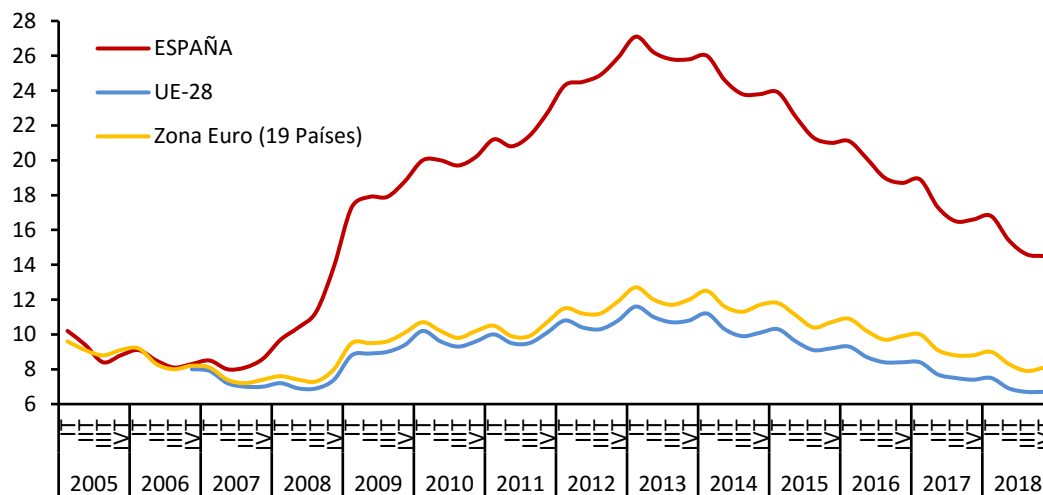

FUENTE: EUROSTAT

UE-3.- TASAS DE ACTIVIDAD, EMPLEO Y PARO (15-24 AÑOS)

PERIODO	ACTIVIDAD			EMPLEO			PARO		
	UE-28	Zona Euro (19 Países)	ESPAÑA	UE-28	Zona Euro (19 Países)	ESPAÑA	UE-28	Zona Euro (19 Países)	ESPAÑA
Valores de las tasas en porcentaje									
2003	43,9	43,6	44,4	35,9	36,1	34,5	18,3	17,1	22,3
2004	43,8	43,3	44,9	35,6	35,6	34,8	18,7	17,9	22,5
2005	43,7	43,8	47,9	35,6	35,8	38,5	18,7	18,2	19,7
2006	43,6	43,7	48,2	36,1	36,4	39,6	17,2	16,9	17,9
2007	44,1	44,2	47,9	37,2	37,5	39,2	15,7	15,3	18,1
2008	44,2	44,3	47,7	37,2	37,3	36,0	15,8	15,8	24,5
2009	43,5	43,4	45,0	34,7	34,5	28,0	20,2	20,4	37,8
2010	42,9	42,2	42,7	33,8	33,3	25,0	21,2	21,2	41,5
2011	42,6	41,9	40,9	33,4	33,0	22,0	21,7	21,2	46,2
2012	42,4	41,5	39,0	32,6	31,7	18,4	23,2	23,5	52,9
2013	42,1	41,0	37,8	32,2	31,1	16,8	23,7	24,2	55,5
2014	41,7	40,1	35,7	32,4	30,6	16,7	22,2	23,7	53,2
2015	41,6	39,7	34,7	33,1	30,9	17,9	20,4	22,4	48,4
2016	41,6	39,7	33,0	33,9	31,4	18,4	18,7	20,9	44,5
2017	41,7	39,8	33,4	34,7	32,3	20,5	16,9	18,8	38,7
2018	41,7	40,0	33,0	35,4	33,3	21,7	15,2	16,9	34,4
2016									
IV Trim.	41,6	39,8	31,9	34,1	31,7	18,2	18,1	20,4	42,9
2017									
I Trim.	40,7	38,8	31,7	33,5	31,1	18,5	17,7	19,9	41,7
II Trim.	41,3	39,3	32,9	34,4	31,8	19,9	16,9	19,0	39,5
III Trim.	42,9	41,0	35,8	35,8	33,5	22,9	16,6	18,3	36,0
IV Trim.	41,7	40,0	33,0	35,0	32,8	20,6	16,2	18,0	37,5
2018									
I Trim.	40,8	39,1	31,3	34,4	32,1	19,9	15,9	17,8	36,3
II Trim.	41,3	39,5	33,0	35,1	32,8	21,6	15,0	16,9	34,7
III Trim.	42,9	41,3	35,0	36,3	34,4	23,5	15,2	16,7	33,0
IV Trim.	41,8	40,2	32,5	35,7	33,7	21,6	14,7	16,3	33,5
Variaciones con respecto al trimestre anterior en puntos porcentuales									
2017									
IV Trim.	-1,2	-1,0	-2,8	-0,8	-0,7	-2,3	-0,4	-0,3	1,5
2018									
I Trim.	-0,9	-0,9	-1,7	-0,6	-0,7	-0,7	-0,3	-0,2	-1,2
II Trim.	0,5	0,4	1,7	0,7	0,7	1,7	-0,9	-0,9	-1,6
III Trim.	1,6	1,8	2,0	1,2	1,6	1,9	0,2	-0,2	-1,7
IV Trim.	-1,1	-1,1	-2,5	-0,6	-0,7	-1,9	-0,5	-0,4	0,5
Variaciones con respecto a igual periodo del año anterior en puntos porcentuales									
2007	0,5	0,5	-0,3	1,1	1,1	-0,3	-1,5	-1,6	0,2
2008	0,1	0,1	-0,2	0,0	-0,2	-3,2	0,1	0,5	6,4
2009	-0,6	-0,9	-2,7	-2,5	-2,8	-8,0	4,4	4,6	13,3
2010	-0,6	-1,2	-2,4	-0,9	-1,2	-3,1	1,1	0,8	3,8
2011	-0,3	-0,4	-1,7	-0,5	-0,3	-3,0	0,5	0,1	4,7
2012	-0,2	-0,4	-1,9	-0,8	-1,3	-3,6	1,5	2,2	6,7
2013	-0,3	-0,5	-1,3	-0,4	-0,6	-1,6	0,4	0,8	2,6
2014	-0,5	-0,9	-2,1	0,3	-0,4	-0,1	-1,5	-0,5	-2,3
2015	-0,1	-0,4	-1,0	0,7	0,2	1,2	-1,9	-1,4	-4,9
2016	0,0	-0,1	-1,7	0,7	0,5	0,4	-1,7	-1,5	-3,9
2017	0,1	0,1	0,3	0,8	0,9	2,1	-1,9	-2,1	-5,8
2018	0,0	0,3	-0,4	0,7	1,0	1,2	-1,7	-1,9	-4,3
2016									
IV Trim.	0,1	0,1	-1,4	0,7	0,7	0,3	-1,5	-1,5	-3,3
2017									
I Trim.	0,0	0,0	-0,6	0,7	0,8	1,2	-1,8	-2,0	-4,8
II Trim.	0,0	0,0	-0,5	0,8	0,7	2,0	-1,8	-1,9	-7,0
III Trim.	0,1	0,3	1,3	0,9	1,1	2,9	-1,9	-2,1	-5,9
IV Trim.	0,1	0,2	1,1	0,9	1,1	2,4	-1,9	-2,4	-5,4
2018									
I Trim.	0,1	0,3	-0,4	0,9	1,0	1,4	-1,8	-2,1	-5,4
II Trim.	0,0	0,2	0,1	0,7	1,0	1,7	-1,9	-2,1	-4,8
III Trim.	0,0	0,3	-0,8	0,5	0,9	0,6	-1,4	-1,6	-3,0
IV Trim.	0,1	0,2	-0,5	0,7	0,9	1,0	-1,5	-1,7	-4,0

FUENTE: EUROSTAT

A-INF TRIM\UE.3-TASAS15-24

Gráfico UE-2.- Tasas de Actividad, Empleo y Paro

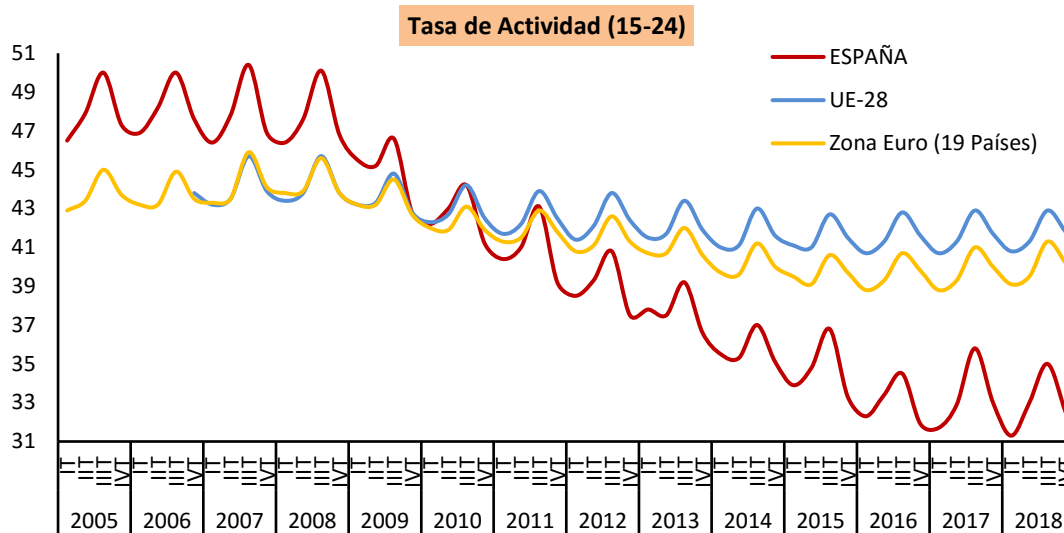

FUENTE: EUROSTAT

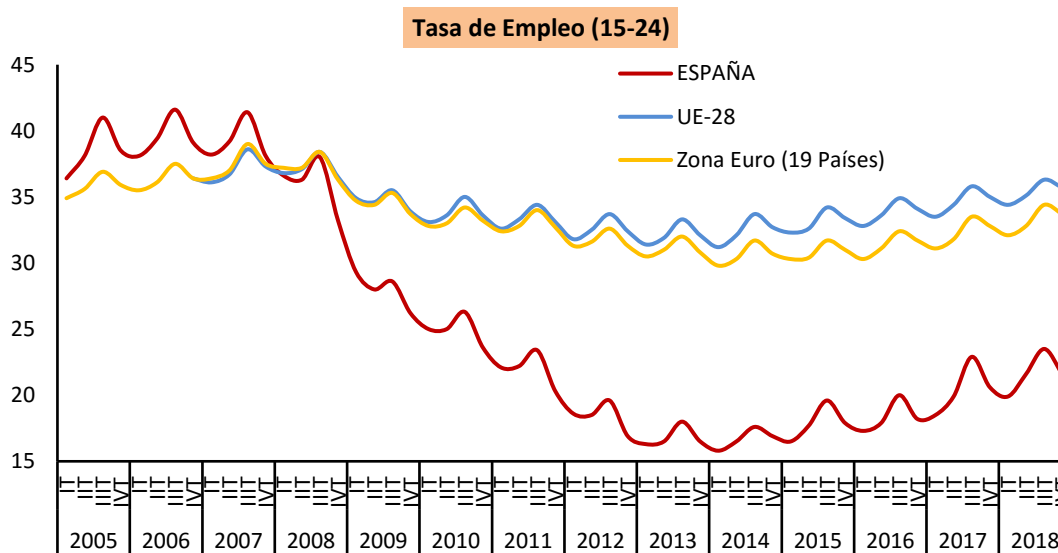

FUENTE: EUROSTAT

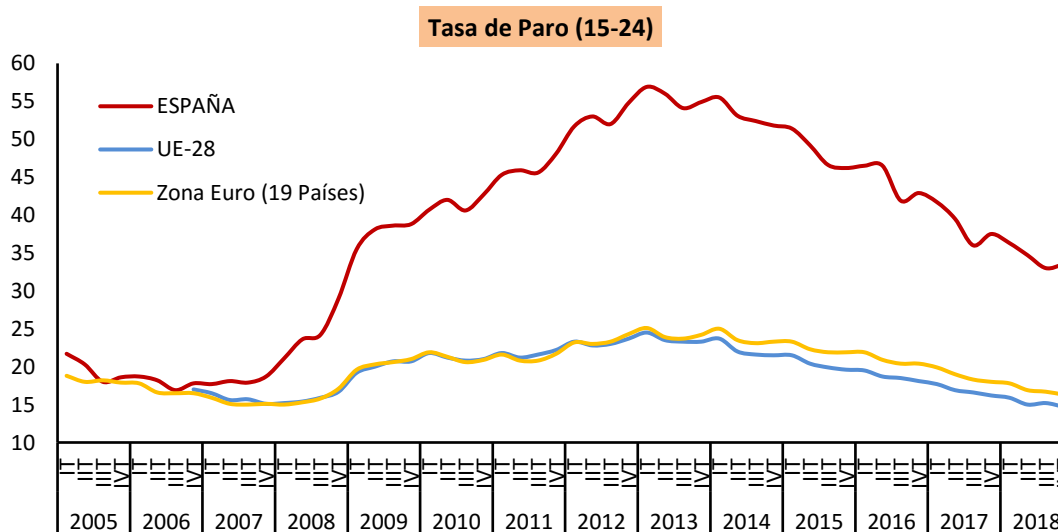

FUENTE: EUROSTAT

PERIODO	TOTAL			HOMBRES			MUJERES		
	UE-28 ⁽²⁾	Zona Euro (19 Países)	ESPAÑA	UE-28 ⁽²⁾	Zona Euro (19 Países)	ESPAÑA	UE-28 ⁽²⁾	Zona Euro (19 Países)	ESPAÑA
Valores de las tasas en porcentaje									
2000	13,2	12,1	12,1	11,5	10,4	10,2	14,9	13,9	14,1
2001	12,8	11,7	12,0	11,2	10,1	10,0	14,4	13,3	14,1
2002	13,0	11,7	12,6	11,7	10,4	10,7	14,4	13,1	14,6
2003	13,1	12,0	12,5	12,1	10,9	10,9	14,2	13,1	14,2
2004	12,9	12,0	12,5	11,8	11,0	10,8	14,0	13,1	14,3
2005	12,7	12,1	13,0	11,5	11,0	11,1	13,9	13,3	14,9
2006	11,7	11,3	11,8	10,6	10,2	10,3	12,9	12,4	13,5
2007	11,0	10,8	12,0	9,8	9,7	10,4	12,2	11,8	13,7
2008	10,9	11,0	14,3	9,7	10,2	13,9	12,0	11,8	14,6
2009	12,4	12,6	18,1	12,0	12,6	19,4	12,9	12,6	16,7
2010	12,8	12,8	17,8	12,4	12,7	18,8	13,2	12,8	16,8
2011	12,9	12,7	18,2	12,6	12,6	19,2	13,3	12,9	17,3
2012	13,2	13,1	18,6	13,0	13,2	19,6	13,4	13,0	17,6
2013	13,0	12,9	18,6	12,8	13,0	19,4	13,2	12,8	17,8
2014	12,5	12,6	17,1	12,3	12,7	18,0	12,7	12,5	16,2
2015	12,0	12,2	15,6	11,8	12,3	16,4	12,3	12,1	14,9
2016	11,6	11,7	14,6	11,3	11,7	15,1	11,9	11,7	14,1
2017	10,9	11,2	13,3	10,7	11,3	13,8	11,2	11,1	12,8
2018	10,5	10,6	12,4	10,1	10,7	13,0	10,9	10,6	11,9
Variaciones con respecto a igual periodo del año anterior en puntos porcentuales									
2001	-0,4	-0,4	-0,1	-0,3	-0,3	-0,2	-0,5	-0,6	0,0
2002	0,2	0,0	0,6	0,5	0,3	0,7	0,0	-0,2	0,5
2003	0,1	0,3	-0,1	0,4	0,5	0,2	-0,2	0,0	-0,4
2004	-0,2	0,0	0,0	-0,3	0,1	-0,1	-0,2	0,0	0,1
2005	-0,2	0,1	0,5	-0,3	0,0	0,3	-0,1	0,2	0,6
2006	-1,0	-0,8	-1,2	-0,9	-0,8	-0,8	-1,0	-0,9	-1,4
2007	-0,7	-0,5	0,2	-0,8	-0,5	0,1	-0,7	-0,6	0,2
2008	-0,1	0,2	2,3	-0,1	0,5	3,5	-0,2	0,0	0,9
2009	1,5	1,6	3,8	2,3	2,4	5,5	0,9	0,8	2,1
2010	0,4	0,2	-0,3	0,4	0,1	-0,6	0,3	0,2	0,1
2011	0,1	-0,1	0,4	0,2	-0,1	0,4	0,1	0,1	0,5
2012	0,3	0,4	0,4	0,4	0,6	0,4	0,1	0,1	0,3
2013	-0,2	-0,2	0,0	-0,2	-0,2	-0,2	-0,2	-0,2	0,2
2014	-0,5	-0,3	-1,5	-0,5	-0,3	-1,4	-0,5	-0,3	-1,6
2015	-0,5	-0,4	-1,5	-0,5	-0,4	-1,6	-0,4	-0,4	-1,3
2016	-0,4	-0,5	-1,0	-0,5	-0,6	-1,3	-0,4	-0,4	-0,8
2017	-0,7	-0,5	-1,3	-0,6	-0,4	-1,3	-0,7	-0,6	-1,3
2018	-0,4	-0,6	-0,9	-0,6	-0,6	-0,8	-0,3	-0,5	-0,9

⁽¹⁾ Tasa "Ni-Ni" o Tasa "NEET" se refiere al porcentaje de jóvenes que no está trabajando ni tampoco está estudiando o en proceso de formación.

⁽²⁾ UE-27 para los años 2000 y 2001.

FUENTE: EUROSTAT

A-INF TRIM\UE.4-NI-nis

Gráfico UE-3.- Tasa de jóvenes sin empleo que no siguen en formación

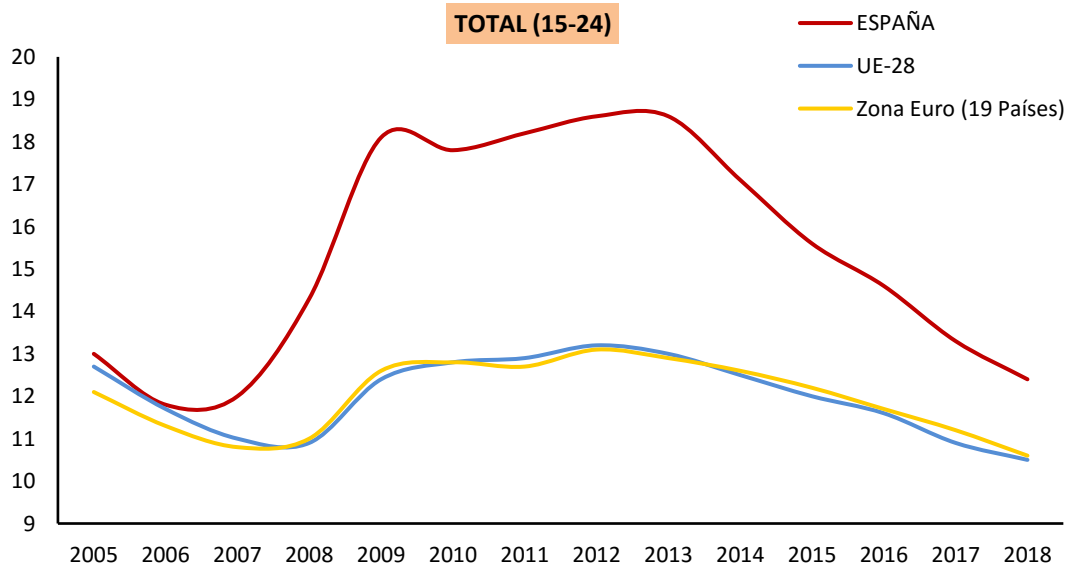

FUENTE: EUROSTAT

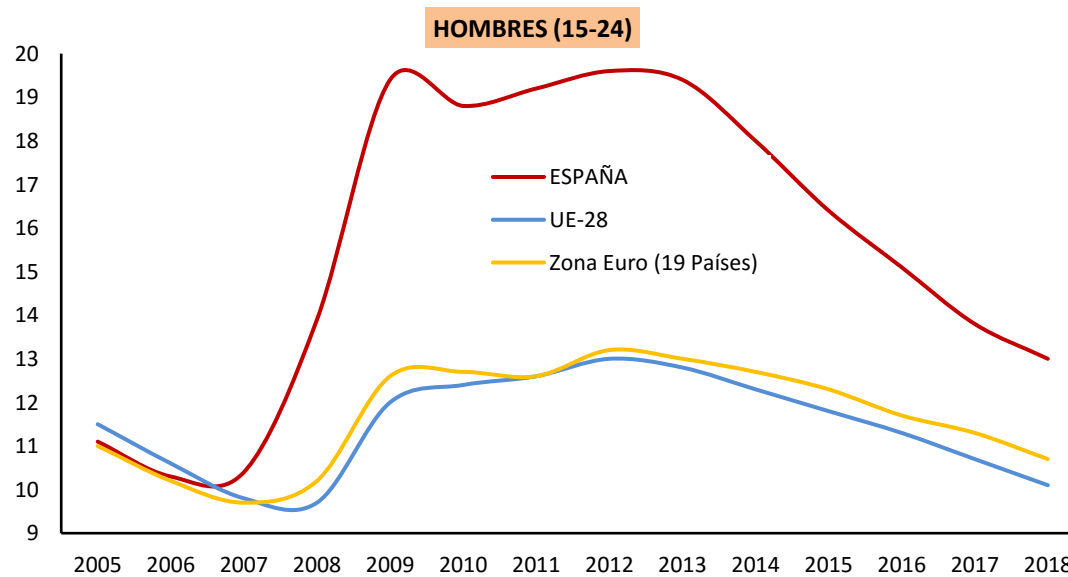

FUENTE: EUROSTAT

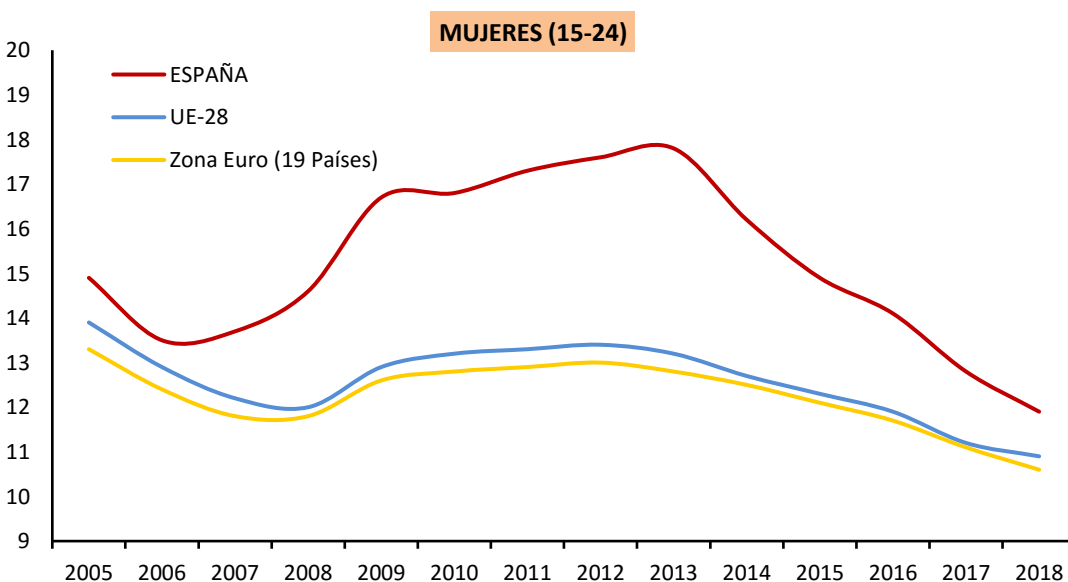

FUENTE: EUROSTAT

UE-5.- TASAS DE ACTIVIDAD, EMPLEO Y PARO (55-64 AÑOS)

PERIODO	ACTIVIDAD			EMPLEO			PARO		
	UE-28	Zona Euro (19 Países)	ESPAÑA	UE-28	Zona Euro (19 Países)	ESPAÑA	UE-28	Zona Euro (19 Países)	ESPAÑA
Valores de las tasas en porcentaje									
2003	42,5	40,6	43,9	39,8	37,5	40,9	6,5	7,5	6,8
2004	43,3	41,6	44,3	40,4	38,3	41,0	6,8	8,0	7,5
2005	45,3	43,6	46,0	42,4	40,4	43,1	6,4	7,5	6,3
2006	46,2	44,7	46,8	43,4	41,6	44,1	6,1	7,2	5,8
2007	46,9	46,0	47,3	44,4	43,1	44,5	5,5	6,3	6,0
2008	47,8	47,0	49,1	45,3	44,2	45,5	5,1	5,9	7,3
2009	48,8	48,3	50,0	45,8	45,0	44,0	6,2	6,9	12,1
2010	49,6	49,3	50,8	46,2	45,7	43,6	6,8	7,4	14,2
2011	50,6	50,7	52,4	47,2	47,0	44,5	6,8	7,3	15,1
2012	52,5	52,8	53,5	48,7	48,6	43,9	7,3	8,0	18,0
2013	54,3	54,6	54,1	50,1	50,0	43,3	7,7	8,5	20,0
2014	55,9	56,4	55,4	51,8	51,7	44,3	7,4	8,4	20,0
2015	57,3	58,0	57,6	53,3	53,3	46,9	7,0	8,1	18,6
2016	59,1	59,8	59,2	55,2	55,3	49,1	6,5	7,6	17,0
2017	60,6	61,3	59,6	57,1	57,1	50,5	5,9	6,8	15,4
2018	62,0	62,6	60,5	58,7	58,8	52,2	5,3	6,2	13,8
2016									
IV Trim.	59,6	60,3	59,3	55,8	55,8	49,4	6,3	7,5	16,7
2017									
I Trim.	59,7	60,4	59,3	55,8	55,9	49,7	6,4	7,4	16,2
II Trim.	60,6	61,3	59,7	57,1	57,2	50,5	5,8	6,7	15,5
III Trim.	60,8	61,4	59,6	57,5	57,4	50,8	5,6	6,5	14,8
IV Trim.	61,2	62,0	59,9	57,8	58,0	51,0	5,6	6,5	14,9
2018									
I Trim.	61,3	62,1	60,1	57,8	57,9	50,9	5,7	6,7	15,3
II Trim.	61,8	62,5	60,5	58,6	58,5	52,0	5,3	6,3	14,0
III Trim.	62,2	62,6	60,3	59,2	59,1	52,7	4,9	5,7	12,6
IV Trim.	62,5	63,3	61,1	59,3	59,5	53,0	5,1	6,0	13,2
Variaciones con respecto al trimestre anterior en puntos porcentuales									
2017									
IV Trim.	0,4	0,6	0,3	0,3	0,6	0,2	0,0	0,0	0,1
2018									
I Trim.	0,1	0,1	0,2	0,0	-0,1	-0,1	0,1	0,2	0,4
II Trim.	0,5	0,4	0,4	0,8	0,6	1,1	-0,4	-0,4	-1,3
III Trim.	0,4	0,1	-0,2	0,6	0,6	0,7	-0,4	-0,6	-1,4
IV Trim.	0,3	0,7	0,8	0,1	0,4	0,3	0,2	0,3	0,6
Variaciones con respecto a igual periodo del año anterior en puntos porcentuales									
2007	0,8	1,3	0,5	1,0	1,6	0,4	-0,6	-0,9	0,2
2008	0,9	0,9	1,8	1,0	1,1	1,0	-0,4	-0,4	1,4
2009	1,0	1,3	0,9	0,5	0,8	-1,5	1,1	1,0	4,8
2010	0,8	1,1	0,7	0,4	0,8	-0,4	0,6	0,5	2,2
2011	1,1	1,4	1,7	1,0	1,3	0,9	0,0	-0,1	0,8
2012	1,9	2,1	1,1	1,5	1,6	-0,6	0,5	0,7	3,0
2013	1,8	1,9	0,5	1,4	1,4	-0,6	0,4	0,5	2,0
2014	1,6	1,8	1,4	1,7	1,7	1,1	-0,3	-0,1	0,0
2015	1,4	1,6	2,2	1,5	1,6	2,6	-0,4	-0,3	-1,4
2016	1,8	1,8	1,6	2,0	2,0	2,2	-0,5	-0,6	-1,6
2017	1,5	1,5	0,4	1,8	1,9	1,4	-0,6	-0,8	-1,7
2018	1,4	1,4	0,9	1,7	1,6	1,7	-0,6	-0,6	-1,6
2016									
IV Trim.	1,7	1,8	0,5	1,8	2,0	1,4	-0,5	-0,6	-1,6
2017									
I Trim.	1,4	1,3	0,1	1,5	1,5	1,1	-0,5	-0,5	-1,6
II Trim.	1,5	1,5	0,8	1,9	1,9	1,7	-0,7	-0,9	-1,6
III Trim.	1,5	1,4	0,2	1,9	1,8	1,3	-0,6	-0,7	-1,7
IV Trim.	1,6	1,7	0,6	2,0	2,2	1,6	-0,7	-1,0	-1,8
2018									
I Trim.	1,6	1,7	0,8	2,0	2,0	1,2	-0,7	-0,7	-0,9
II Trim.	1,2	1,2	0,8	1,5	1,3	1,5	-0,5	-0,4	-1,5
III Trim.	1,4	1,2	0,7	1,7	1,7	1,9	-0,7	-0,8	-2,2
IV Trim.	1,3	1,3	1,2	1,5	1,5	2,0	-0,5	-0,5	-1,7

FUENTE: EUROSTAT

A-INF TRIM\UE.5-TASAS55-64

Gráfico UE-4.- Tasas de Actividad, Empleo y Paro

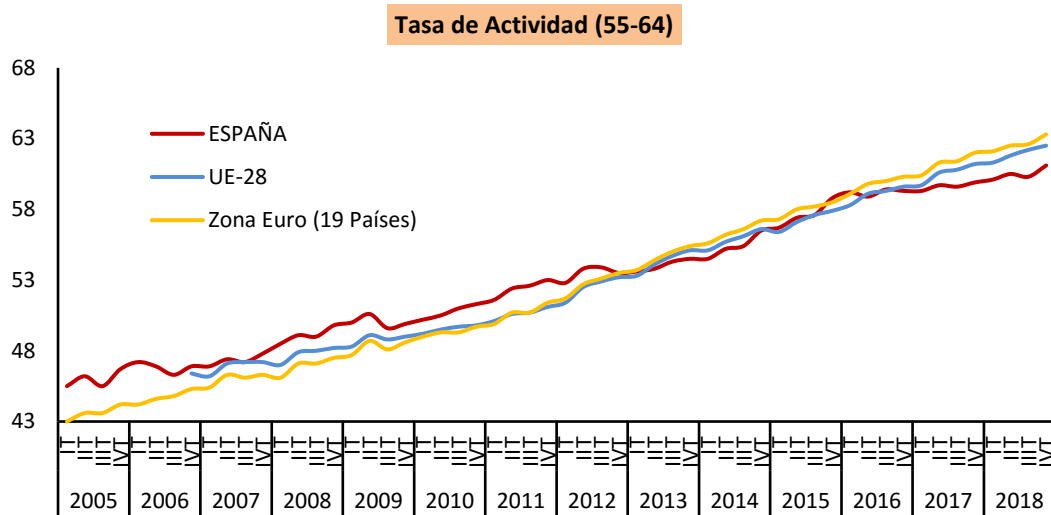

FUENTE: EUROSTAT

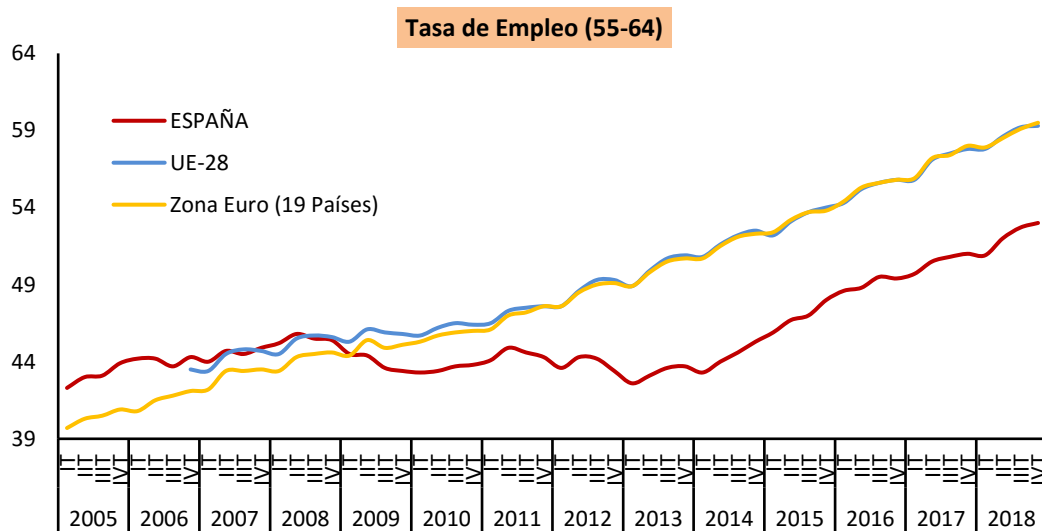

FUENTE: EUROSTAT

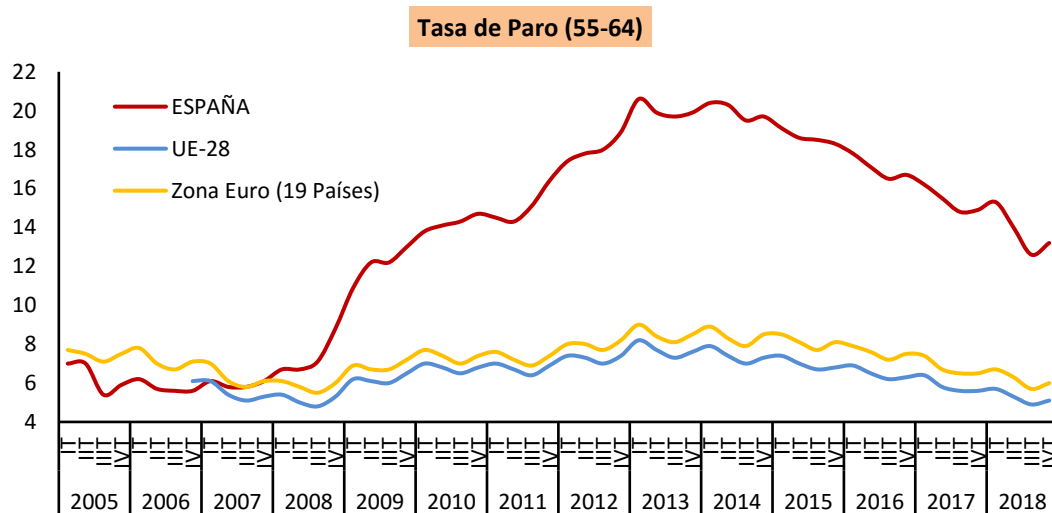

FUENTE: EUROSTAT

UE-6.- PLD "Más de un año en paro" (15-64 años)

PERIODO	Ambos sexos			Hombres			Mujeres		
	UE-28	Zona Euro (19 Países)	ESPAÑA	UE-28	Zona Euro (19 Países)	ESPAÑA	UE-28	Zona Euro (19 Países)	ESPAÑA
Porcentaje s./ Total paro									
2003	45,8	45,0	33,5	44,5	43,7	28,6	47,1	46,2	37,2
2004	45,0	44,6	32,5	44,1	43,7	27,6	45,9	45,6	36,4
2005	46,7	45,2	24,4	46,6	44,7	20,5	46,9	45,8	27,6
2006	46,0	46,1	21,7	46,4	46,3	18,4	45,7	45,8	24,2
2007	42,8	43,9	20,4	43,0	43,9	17,5	42,6	43,9	22,8
2008	37,1	38,9	18,0	36,9	38,2	14,1	37,3	39,7	22,0
2009	33,2	35,2	23,7	31,9	33,4	21,0	34,9	37,2	27,1
2010	40,0	42,4	36,6	40,6	42,6	36,0	39,2	42,2	37,3
2011	42,9	45,2	41,6	43,6	45,5	40,7	42,2	45,0	42,6
2012	44,5	46,4	44,3	44,7	46,3	43,5	44,1	46,5	45,3
2013	47,3	49,7	49,7	47,7	49,8	49,0	47,0	49,6	50,5
2014	49,6	52,6	52,9	50,1	52,7	52,1	49,1	52,6	53,7
2015	48,5	51,5	51,6	48,9	51,7	50,3	48,0	51,4	52,8
2016	46,9	50,2	48,3	47,1	50,1	46,1	46,6	50,2	50,5
2017	45,1	48,9	44,4	45,5	49,0	42,4	44,7	48,8	46,3
2018	43,4	46,8	41,7	43,6	46,6	39,5	43,3	47,1	43,7
2016									
IV Trim.	46,6	50,0	47,8	46,7	50,0	46,2	46,4	49,9	49,4
2017									
I Trim.	44,9	48,5	45,6	44,9	48,2	43,4	44,9	48,8	47,6
II Trim.	46,1	50,2	45,6	46,6	50,3	43,3	45,5	50,0	47,8
III Trim.	45,1	48,9	43,5	45,6	49,2	41,6	44,6	48,7	45,3
IV Trim.	44,4	48,0	42,8	45,0	48,1	41,1	43,9	47,8	44,4
2018									
I Trim.	43,3	46,7	41,8	43,0	45,9	39,4	43,6	47,6	44,0
II Trim.	44,8	48,4	43,4	44,8	48,0	41,0	44,9	48,8	45,6
III Trim.	43,1	46,7	41,8	44,0	47,1	40,1	42,2	46,3	43,5
IV Trim.	42,5	45,5	39,6	42,7	45,3	37,4	42,3	45,7	41,5
Variaciones con respecto al trimestre anterior en puntos porcentuales									
2017									
IV Trim.	-0,7	-0,9	-0,7	-0,6	-1,1	-0,5	-0,7	-0,9	-0,9
2018									
I Trim.	-1,1	-1,3	-1,0	-2,0	-2,2	-1,7	-0,3	-0,2	-0,4
II Trim.	1,5	1,7	1,6	1,8	2,1	1,6	1,3	1,2	1,6
III Trim.	-1,7	-1,7	-1,6	-0,8	-0,9	-0,9	-2,7	-2,5	-2,1
IV Trim.	-0,6	-1,2	-2,2	-1,3	-1,8	-2,7	0,1	-0,6	-2,0
Variaciones con respecto a igual periodo del año anterior en puntos porcentuales									
2007	-3,2	-2,2	-1,3	-3,4	-2,4	-0,9	-3,1	-1,9	-1,4
2008	-5,7	-5,0	-2,4	-6,1	-5,7	-3,4	-5,3	-4,2	-0,8
2009	-3,9	-3,8	5,7	-5,0	-4,8	6,9	-2,5	-2,5	5,1
2010	6,7	7,2	12,9	8,7	9,1	15,1	4,4	5,0	10,2
2011	3,0	2,9	5,0	3,1	2,9	4,7	3,0	2,8	5,3
2012	1,5	1,2	2,7	1,1	0,9	2,8	1,9	1,5	2,7
2013	2,9	3,2	5,4	3,0	3,4	5,5	2,9	3,1	5,2
2014	2,3	3,0	3,2	2,4	3,0	3,1	2,1	3,0	3,3
2015	-1,2	-1,1	-1,3	-1,2	-1,1	-1,7	-1,1	-1,2	-0,9
2016	-1,6	-1,3	-3,3	-1,8	-1,5	-4,2	-1,4	-1,1	-2,3
2017	-1,7	-1,3	-3,9	-1,6	-1,2	-3,8	-1,9	-1,4	-4,2
2018	-1,7	-2,1	-2,7	-1,9	-2,4	-2,9	-1,5	-1,7	-2,6
2016									
IV Trim.	-1,6	-1,1	-2,6	-1,9	-1,2	-2,4	-1,3	-1,0	-2,8
2017									
I Trim.	-1,5	-0,7	-2,8	-1,5	-0,4	-2,4	-1,5	-1,1	-3,4
II Trim.	-1,7	-0,9	-3,3	-1,3	-0,6	-2,7	-2,1	-1,3	-3,9
III Trim.	-1,5	-1,5	-4,6	-1,7	-1,7	-4,8	-1,4	-1,1	-4,6
IV Trim.	-2,2	-2,0	-5,0	-1,7	-1,9	-5,1	-2,5	-2,1	-5,0
2018									
I Trim.	-1,6	-1,8	-3,8	-1,9	-2,3	-4,0	-1,3	-1,2	-3,6
II Trim.	-1,3	-1,8	-2,2	-1,8	-2,3	-2,3	-0,6	-1,2	-2,2
III Trim.	-2,0	-2,2	-1,7	-1,6	-2,1	-1,5	-2,4	-2,4	-1,8
IV Trim.	-1,9	-2,5	-3,2	-2,3	-2,8	-3,7	-1,6	-2,1	-2,9

FUENTE: EUROSTAT

A-INF TRIM\UE.6-PLD-sex

UE-7.- PLD "Más de un año en paro"

PERIODO	Jovenes (15-24 años)			Adultos (25-64años)		
	UE-28	Zona Euro (19 Países)	ESPAÑA	UE-28	Zona Euro (19 Países)	ESPAÑA
Porcentaje s./ Total paro						
2003	33,3	31,7	22,9	49,7	48,6	36,9
2004	31,2	29,5	23,7	49,2	48,7	35,3
2005	31,4	28,9	13,4	51,6	49,8	28,2
2006	29,5	28,9	11,8	51,3	50,9	24,8
2007	26,2	26,3	10,1	48,3	48,9	23,7
2008	22,9	23,7	10,4	41,9	43,3	20,3
2009	23,2	24,9	18,2	36,5	38,1	25,1
2010	28,5	31,2	29,2	43,4	45,3	38,3
2011	30,2	32,3	32,4	46,8	48,6	43,6
2012	32,5	34,5	35,8	47,9	49,3	46,0
2013	34,1	36,6	39,5	51,0	52,7	51,6
2014	35,5	39,0	40,5	53,3	55,7	55,1
2015	32,4	35,6	34,9	52,6	55,0	54,5
2016	29,5	32,9	28,9	51,2	54,0	51,6
2017	28,1	32,0	26,5	49,5	52,6	47,5
2018	25,9	29,1	23,8	47,9	50,7	44,8
2016						
IV Trim.	29,7	33,0	28,8	50,8	53,7	51,0
2017						
I Trim.	29,0	32,9	28,2	48,6	51,7	48,4
II Trim.	28,6	32,9	26,6	50,5	54,0	49,0
III Trim.	27,1	30,8	24,0	49,9	53,1	47,1
IV Trim.	27,5	31,3	27,1	48,8	51,6	45,6
2018						
I Trim.	26,5	30,5	25,9	47,3	50,1	44,3
II Trim.	27,0	30,4	24,0	49,3	52,2	46,8
III Trim.	24,8	27,9	23,2	48,1	51,1	45,4
IV Trim.	25,3	27,6	22,2	46,8	49,4	42,7
Variaciones % con respecto al trimestre anterior						
2017						
IV Trim.	0,4	0,5	3,1	-1,1	-1,5	-1,5
2018						
I Trim.	-1,0	-0,8	-1,2	-1,5	-1,5	-1,3
II Trim.	0,5	-0,1	-1,9	2,0	2,1	2,5
III Trim.	-2,2	-2,5	-0,8	-1,2	-1,1	-1,4
IV Trim.	0,5	-0,3	-1,0	-1,3	-1,7	-2,7
Variaciones % con respecto a igual periodo del año anterior						
2007	-3,3	-2,6	-1,7	-3,0	-2,0	-1,1
2008	-3,3	-2,6	0,3	-6,4	-5,6	-3,4
2009	0,3	1,2	7,8	-5,4	-5,3	4,8
2010	5,3	6,3	11,0	7,0	7,3	13,2
2011	1,6	1,1	3,2	3,4	3,3	5,3
2012	2,4	2,2	3,4	1,1	0,8	2,5
2013	1,5	2,1	3,7	3,1	3,4	5,6
2014	1,5	2,5	1,0	2,3	3,0	3,5
2015	-3,2	-3,4	-5,6	-0,7	-0,6	-0,6
2016	-2,9	-2,7	-6,0	-1,4	-1,1	-2,9
2017	-1,5	-0,9	-2,4	-1,8	-1,4	-4,1
2018	-2,2	-2,9	-2,7	-1,6	-1,9	-2,7
2016						
IV Trim.	-2,1	-1,6	-3,9	-1,5	-1,0	-2,4
2017						
I Trim.	-1,2	-0,6	-0,3	-1,7	-0,9	-3,2
II Trim.	-1,4	-0,7	-3,1	-1,7	-0,9	-3,3
III Trim.	-1,0	-0,8	-4,6	-1,7	-1,6	-4,5
IV Trim.	-2,2	-1,7	-1,7	-2,0	-2,1	-5,4
2018						
I Trim.	-2,5	-2,4	-2,3	-1,3	-1,6	-4,1
II Trim.	-1,6	-2,5	-2,6	-1,2	-1,8	-2,2
III Trim.	-2,3	-2,9	-0,8	-1,8	-2,0	-1,7
IV Trim.	-2,2	-3,7	-4,9	-2,0	-2,2	-2,9

FUENTE: EUROSTAT; INE. EPA

A-INF TRIM\UE.7-PLD-jov-adul

UE.8.-COSTE LABORAL UNITARIO ⁽¹⁾

PERIODO	Variación anual en %		
	UE-28	Zona Euro (19 Países)	ESPAÑA
2003	0,1	2,2	3,0
2004	1,0	0,7	2,9
2005	1,6	1,4	3,5
2006	1,4	0,9	3,3
2007	2,1	1,4	4,1
2008	1,1	3,8	5,8
2009	1,7	4,5	1,6
2010	1,0	-0,7	-1,6
2011	0,3	0,6	-1,0
2012	2,9	1,9	-2,5
2013	0,4	1,2	-0,6
2014	1,0	0,6	-0,3
2015	2,0	0,3	0,6
2016	-1,3	0,6	-0,8
2017	0,2	0,8	0,2
2018	1,8	1,9	1,0
2007			
I T	2,5	1,3	4,3
II T	2,5	1,2	4,1
III T	2,3	1,2	4,3
IV T	1,1	2,0	3,8
2008			
I T	1,2	3,3	6,7
II T	0,2	3,1	6,0
III T	0,8	3,7	5,4
IV T	2,0	5,1	4,9
2009			
I T	1,5	6,3	2,6
II T	3,2	6,0	2,5
III T	1,5	3,8	1,0
IV T	0,6	1,8	0,3
2010			
I T	1,5	-0,4	-1,3
II T	0,7	-0,8	-1,3
III T	0,8	-0,9	-2,4
IV T	0,9	-0,5	-1,4
2011			
I T	0,6	-0,6	-1,6
II T	-0,1	0,5	-1,1
III T	-0,5	0,7	-1,1
IV T	1,0	1,6	-0,1
2012			
I T	1,4	1,6	-1,3
II T	3,0	2,2	-1,9
III T	4,2	2,2	-1,9
IV T	2,9	1,7	-5,0
2013			
I T	1,9	2,4	-1,3
II T	0,6	0,8	-2,0
III T	-0,7	0,7	-0,9
IV T	-0,2	0,8	1,8
2014			
I T	0,7	0,1	-2,1
II T	0,8	0,8	0,0
III T	1,5	0,7	0,3
IV T	1,1	0,6	0,6
2015			
I T	1,7	0,2	1,0
II T	2,4	0,4	0,6
III T	2,1	0,4	-0,1
IV T	1,6	0,3	0,8
2016			
I T	0,1	0,8	-1,2
II T	-1,3	0,0	-1,0
III T	-1,8	0,9	-0,6
IV T	-2,0	0,8	-0,2
2017			
I T	-1,1	0,3	0,2
II T	0,2	1,3	-0,4
III T	0,4	0,8	0,7
IV T	1,2	0,9	0,2
2018			
I T	1,4	1,5	0,4
II T	1,3	1,5	0,6
III T	2,2	2,3	1,7
IV T	2,3	2,1	1,1

⁽¹⁾ El CLU se refiere al Coste Laboral por unidad producida, expresando la relación existente entre la remuneración por asalariado y la productividad por trabajador. Son datos estandarizados por Eurostat, no ajustados, a partir de la información suministrada por los Institutos Nacionales de Estadística.

FUENTE: EUROSTAT. Cuentas Nacionales.

A-INF TRIM\UE.8-COSTE LABORAL UNITARIO

Gráfico UE-5.- Coste Laboral Unitario ⁽¹⁾

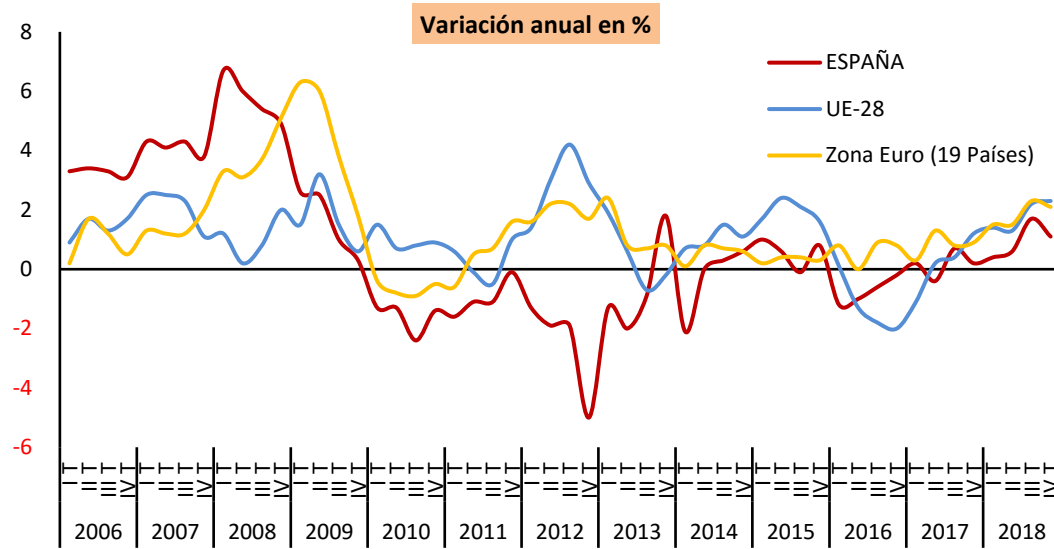

(1) El CLU se refiere al Coste Laboral por unidad producida, expresando la relación existente entre la remuneración por asalariado y la productividad por trabajador. Son datos estandarizados por Eurostat, no ajustados, a partir de la información suministrada por los Institutos Nacionales de Estadística.

FUENTE: EUROSTAT. Cuentas Nacionales.

UE.9.-COSTE LABORAL ⁽¹⁾

Ajuste estacional y de calendario

PERIODO	Variación anual en %			Variación trimestral %		
	UE-28	Zona Euro (19 Países)	ESPAÑA	UE-28	Zona Euro (19 Países)	ESPAÑA
2008			4,7			1,1
2009	2,5		4,2	0,6		0,9
2010	1,7	1,5	0,7	0,5	0,4	-0,1
2011	1,9	2,0	1,6	0,5	0,5	0,6
2012	1,8	2,0	-0,4	0,4	0,6	-1,1
2013	1,4	1,3	0,5	0,3	0,3	1,1
2014	1,5	1,4	0,7	0,5	0,3	0,1
2015	2,1	1,9	1,2	0,5	0,5	0,4
2016	1,9	1,4	0,6	0,5	0,4	0,0
2017	2,2	1,8	0,4	0,6	0,4	0,3
2018	2,8	2,1	1,5	0,7	0,6	0,4
2012						
I T	1,7	1,5	1,9	0,4	0,3	0,5
II T	1,8	2,3	0,6	0,5	1,3	-0,8
III T	1,8	2,1	0,3	0,5	0,2	0,1
IV T	1,7	2,2	-4,5	0,3	0,4	-4,3
2013						
I T	1,6	1,8	-1,4	0,3	0,0	3,8
II T	1,4	1,1	-0,6	0,4	0,6	0,0
III T	1,2	1,1	-0,2	0,3	0,1	0,5
IV T	1,2	1,3	4,2	0,3	0,6	0,0
2014						
I T	1,3	1,3	0,4	0,3	0,0	0,0
II T	1,3	1,4	1,2	0,4	0,6	0,7
III T	1,5	1,5	0,8	0,5	0,3	0,1
IV T	1,7	1,3	0,5	0,6	0,4	-0,3
2015						
I T	2,0	2,0	1,6	0,6	0,7	1,0
II T	2,2	1,9	0,7	0,5	0,6	-0,2
III T	2,2	1,8	0,7	0,5	0,2	0,2
IV T	2,1	1,8	1,7	0,4	0,4	0,7
2016						
I T	1,9	1,7	0,7	0,4	0,5	0,0
II T	1,8	0,9	0,9	0,4	-0,2	0,0
III T	1,8	1,5	0,8	0,5	0,8	0,1
IV T	1,9	1,6	0,1	0,5	0,5	-0,1
2017						
I T	2,0	1,6	0,0	0,5	0,5	0,0
II T	2,2	2,2	0,5	0,6	0,5	0,5
III T	2,3	1,7	-0,1	0,6	0,3	-0,5
IV T	2,4	1,7	1,0	0,6	0,4	1,0
2018						
I T	2,6	1,9	1,3	0,7	0,7	0,2
II T	2,7	2,0	1,0	0,7	0,6	0,2
III T	2,8	2,3	2,3	0,7	0,6	0,8
IV T	2,9	2,3	1,4	0,7	0,4	0,2

⁽¹⁾ El Índice de Coste Laboral recoge el coste horario medio por trabajador, incluyendo los costes derivados del salario y las cargas fiscales sobre el trabajo y excluyendo las subvenciones percibidas por el empresario. No incluye los costes derivados de la formación ni los pagos en especie. Son datos estandarizados por Eurostat a partir de la información suministrada por los Institutos Nacionales de Estadística.

FUENTE: EUROSTAT. LCI (Índice de Coste Laboral)

ESTADIST\COYUNTURA\UE.9-COSTETOTAL

Gráfico UE-6.- COSTE LABORAL

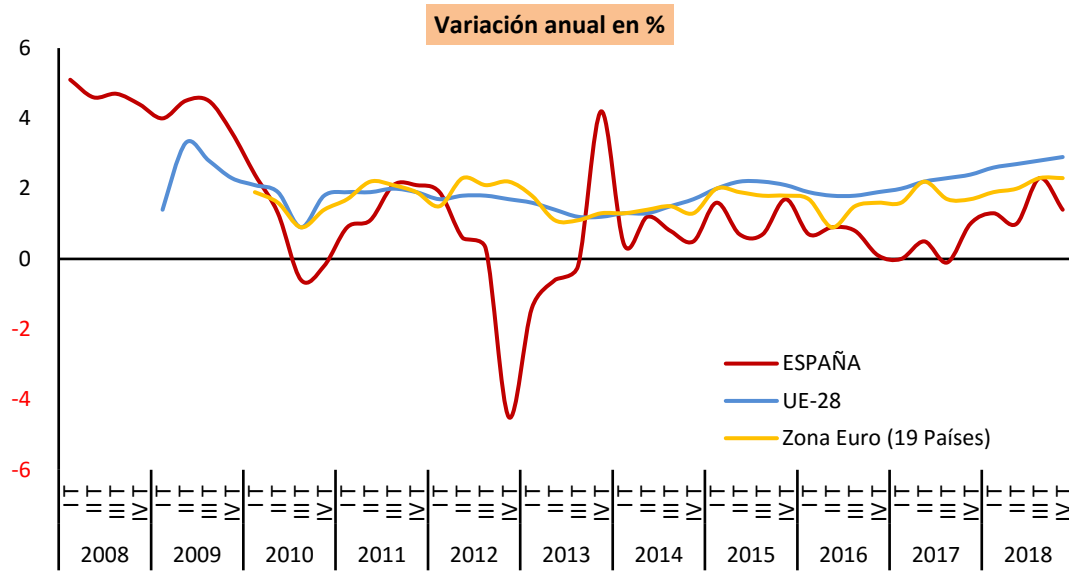

FUENTE: EUROSTAT

A-INF TRIM\UE.9-COSTETOTAL

2. POBLACIÓN ACTIVA

2- ACTIVOS POR SEXO Y EDADES (*) (**)

Reestimación de las series de paro hasta el 2000 según la definición EPA-2002

PERIODO	AMBOS SEXOS			HOMBRES			MUJERES		
	TOTAL	< 25 años	> 25 años	TOTAL	< 25 años	> 25 años	TOTAL	< 25 años	> 25 años
Valores absolutos en miles									
1985	14.009,1	2.889,6	11.119,5	9.769,8	1.638,2	8.131,6	4.239,4	1.251,4	2.987,9
1986	14.183,9	2.909,0	11.274,9	9.840,0	1.658,7	8.181,3	4.344,0	1.250,4	3.093,6
1987	14.725,8	3.095,0	11.630,8	9.887,8	1.693,3	8.194,5	4.838,0	1.401,8	3.436,3
1988	15.110,1	3.157,8	11.952,3	9.964,7	1.696,3	8.268,4	5.145,4	1.461,6	3.683,8
1989	15.270,7	3.069,3	12.201,4	10.028,1	1.657,4	8.370,7	5.242,6	1.412,0	3.830,6
1990	15.465,4	3.024,9	12.440,6	10.087,9	1.646,1	8.441,8	5.377,5	1.378,8	3.998,7
1991	15.602,3	2.940,6	12.661,7	10.110,2	1.618,8	8.491,4	5.492,1	1.321,8	4.170,3
1992	15.705,7	2.871,7	12.834,1	10.049,8	1.588,9	8.461,0	5.655,9	1.282,8	4.373,1
1993	15.892,6	2.810,8	13.081,7	10.076,4	1.556,0	8.520,4	5.816,2	1.254,8	4.561,4
1994	16.087,7	2.769,4	13.318,3	10.061,2	1.510,2	8.551,0	6.026,6	1.259,2	4.767,3
1995	16.227,6	2.666,3	13.561,3	10.051,2	1.436,1	8.615,1	6.176,5	1.230,3	4.946,2
1996	16.517,8	2.593,7	13.924,1	10.183,3	1.407,9	8.775,5	6.334,5	1.185,9	5.148,7
1997	16.809,7	2.541,9	14.267,7	10.295,2	1.380,1	8.915,1	6.514,5	1.161,9	5.352,6
1998	17.081,0	2.522,1	14.558,9	10.450,6	1.389,4	9.061,2	6.630,4	1.132,7	5.497,7
1999	17.412,1	2.529,1	14.883,0	10.592,1	1.393,3	9.198,8	6.820,0	1.135,9	5.684,1
2000	18.002,3	2.539,1	15.463,2	10.858,6	1.406,8	9.451,8	7.143,7	1.132,4	6.011,4
2001	18.050,7	2.440,0	15.610,7	10.978,6	1.390,3	9.588,3	7.072,1	1.049,8	6.022,3
2002	18.961,2	2.435,1	16.526,2	11.349,9	1.388,3	9.961,6	7.611,3	1.046,8	6.564,5
2003	19.742,8	2.424,7	17.318,0	11.710,1	1.381,7	10.328,4	8.032,7	1.043,1	6.989,6
2004	20.375,8	2.406,4	17.969,4	11.977,3	1.370,1	10.607,2	8.398,5	1.036,3	7.362,2
2005	21.140,6	2.522,1	18.618,5	12.367,0	1.419,4	10.947,6	8.773,6	1.102,6	7.671,0
2006	21.780,0	2.486,6	19.293,4	12.609,1	1.379,1	11.229,9	9.170,9	1.107,5	8.063,4
2007	22.426,1	2.458,5	19.967,6	12.893,8	1.372,7	11.521,2	9.532,3	1.085,9	8.446,5
2008	23.065,6	2.431,3	20.634,3	13.124,8	1.342,7	11.782,1	9.940,8	1.088,6	8.852,2
2009	23.260,4	2.243,7	21.016,8	13.032,7	1.228,0	11.804,7	10.227,8	1.015,7	9.212,1
2010	23.364,6	2.068,5	21.296,0	12.959,4	1.115,9	11.843,5	10.405,2	952,6	9.452,6
2011	23.434,1	1.935,9	21.498,2	12.858,4	1.024,6	11.833,8	10.575,7	911,3	9.664,4
2012	23.443,7	1.808,9	21.634,9	12.739,6	955,4	11.784,1	10.704,2	853,5	9.850,6
2013	23.190,2	1.714,4	21.475,7	12.521,4	916,6	11.604,8	10.668,8	797,9	9.870,8
2014	22.954,6	1.599,5	21.355,2	12.359,2	854,7	11.504,5	10.595,5	744,7	9.850,7
2015	22.922,0	1.553,4	21.370,9	12.319,6	830,8	11.488,9	10.602,4	722,8	9.879,6
2016	22.822,7	1.476,4	21.346,4	12.213,8	795,2	11.418,6	10.608,9	681,2	9.927,7
2017	22.741,7	1.499,3	21.242,3	12.172,1	807,6	11.364,6	10.569,7	691,8	9.877,9
2018	22.806,8	1.506,7	21.300,1	12.206,6	819,4	11.387,2	10.600,3	687,4	9.912,8
Variaciones con respecto a igual periodo del año anterior en miles									
1990	194,7	-44,4	239,2	59,9	-11,2	71,1	134,9	-33,3	168,2
1991	136,9	-84,3	221,1	22,3	-27,3	49,6	114,7	-57,0	171,6
1992	103,5	-68,9	172,4	-60,4	-29,9	-30,4	163,8	-39,0	202,8
1993	186,8	-60,8	247,7	26,6	-32,9	59,5	160,3	-28,0	188,3
1994	195,2	-41,4	236,6	-15,2	-45,8	30,6	210,4	4,4	205,9
1995	139,9	-103,1	243,0	-10,0	-74,1	64,1	149,9	-29,0	178,9
1996	290,2	-72,6	362,8	132,2	-28,2	160,4	158,1	-44,4	202,5
1997	291,9	-51,8	343,7	111,8	-27,8	139,7	180,0	-24,0	204,0
1998	271,3	-19,9	291,2	155,4	9,3	146,0	115,9	-29,2	145,1
1999	331,1	7,0	324,0	141,5	3,9	137,6	189,6	3,1	186,4
2000	590,2	10,1	580,2	266,5	13,6	253,0	323,8	-3,5	327,3
2001	48,4	-99,1	147,6	120,0	-16,6	136,6	-71,7	-82,6	10,9
2002	910,5	-4,9	915,5	371,3	-2,0	373,3	539,3	-3,0	542,2
2003	781,5	-10,3	791,8	360,2	-6,6	366,8	421,4	-3,7	425,1
2004	633,0	-18,3	651,4	267,2	-11,6	278,8	365,8	-6,8	372,7
2005	764,8	115,7	649,1	389,7	49,3	340,4	375,1	66,3	308,7
2006	639,4	-35,5	674,9	242,1	-40,3	282,4	397,3	4,9	392,4
2007	646,1	-28,1	674,2	284,7	-6,5	291,3	361,3	-21,7	383,1
2008	639,5	-27,2	666,7	231,0	-29,9	260,8	408,5	2,7	405,7
2009	194,8	-187,6	382,5	-92,1	-114,7	22,6	287,0	-72,9	359,9
2010	104,2	-175,2	279,3	-73,3	-112,1	38,8	177,4	-63,1	240,5
2011	69,5	-132,6	202,2	-101,0	-91,3	-9,6	170,5	-41,4	211,8
2012	9,6	-127,0	136,7	-118,8	-69,2	-49,7	128,5	-57,8	186,2
2013	-253,5	-94,5	-159,2	-218,2	-38,8	-179,3	-35,4	-55,6	20,2
2014	-235,6	-115,0	-120,5	-162,2	-61,9	-100,3	-73,3	-53,2	-20,1
2015	-32,6	-46,0	15,8	-39,5	-23,9	-15,7	7,0	-22,0	28,9
2016	-99,3	-77,0	-24,6	-105,9	-35,6	-70,3	6,5	-41,6	48,1
2017	-81,0	22,9	-104,0	-41,6	12,4	-54,0	-39,3	10,6	-49,8
2018	65,1	7,4	57,8	34,4	11,8	22,6	30,6	-4,4	34,9
Variaciones con respecto a igual periodo del año anterior en porcentaje									
1990	1,3	-1,4	2,0	0,6	-0,7	0,8	2,6	-2,4	4,4
1991	0,9	-2,8	1,8	0,2	-1,7	0,6	2,1	-4,1	4,3
1992	0,7	-2,3	1,4	-0,6	-1,8	-0,4	3,0	-3,0	4,9
1993	1,2	-2,1	1,9	0,3	-2,1	0,7	2,8	-2,2	4,3
1994	1,2	-1,5	1,8	-0,2	-2,9	0,4	3,6	0,4	4,5
1995	0,9	-3,7	1,8	-0,1	-4,9	0,7	2,5	-2,3	3,8
1996	1,8	-2,7	2,7	1,3	-2,0	1,9	2,6	-3,6	4,1
1997	1,8	-2,0	2,5	1,1	-2,0	1,6	2,8	-2,0	4,0
1998	1,6	-0,8	2,0	1,5	0,7	1,6	1,8	-2,5	2,7
1999	1,9	0,3	2,2	1,4	0,3	1,5	2,9	0,3	3,4
2000	3,4	0,4	3,9	2,5	1,0	2,7	4,7	-0,3	5,8
2001	0,3	-3,9	1,0	1,1	-1,2	1,4	-1,0	-7,3	0,2
2002	5,0	-0,2	5,9	3,4	-0,1	3,9	7,6	-0,3	9,0
2003	4,1	-0,4	4,8	3,2	-0,5	3,7	5,5	-0,4	6,5
2004	3,2	-0,8	3,8	2,3	-0,8	2,7	4,6	-0,7	5,3
2005	3,8	4,8	3,6	3,3	3,6	3,2	4,5	6,4	4,2
2006	3,0	-1,4	3,6	2,0	-2,8	2,6	4,5	0,4	5,1
2007	3,0	-1,1	3,5	2,3	-0,5	2,6	3,9	-2,0	4,8
2008	2,9	-1,1	3,3	1,8	-2,2	2,3	4,3	0,2	4,8
2009	0,8	-7,7	1,9	-0,7	-8,5	0,2	2,9	-6,7	4,1
2010	0,4	-7,8	1,3	-0,6	-9,1	0,3	1,7	-6,2	2,6
2011	0,3	-6,4	0,9	-0,8	-8,2	-0,1	1,6	-4,3	2,2
2012	0,0	-6,6	0,6	-0,9	-6,8	-0,4	1,2	-6,3	1,9
2013	-1,1	-5,2	-0,7	-1,7	-4,1	-1,5	-0,3	-6,5	0,2
2014	-1,0	-6,7	-0,6	-1,3	-6,8	-0,9	-0,7	-6,7	-0,2
2015	-0,1	-2,9	0,1	-0,3	-2,8	-0,1	0,1	-3,0	0,3
2016	-0,4	-5,0	-0,1	-0,9	-4,3	-0,6	0,1	-5,8	0,5
2017	-0,4	1,5	-0,5	-0,3	1,6	-0,5	-0,4	1,6	-0,5
2018	0,3	0,5	0,3	0,3	1,5	0,2	0,3	-0,6	0,4

(*)- Aplicando la nueva metodología EPA-2005

(**) Los datos 2002/2013 corresponden a la serie revisada incorporando la nueva base poblacional de la EPA actualizada con las nuevas estimaciones de población y hogares derivadas del Censo de Población y Viviendas de 2011, en sustitución de la basada en el Censo 2001.

Pueden existir diferencias de decimales entre las cifras directamente medidas por la EPA y las disponibles en INEbase ya que los totales se han obtenido por suma y se pueden acumular errores de redondeo.

FUENTE: INE. EPA
A-INF TRIM\2.ACTIVOS

Gráfico 5. Tasas de Actividad según sexos

En porcentaje de la población de 16 a 64 años

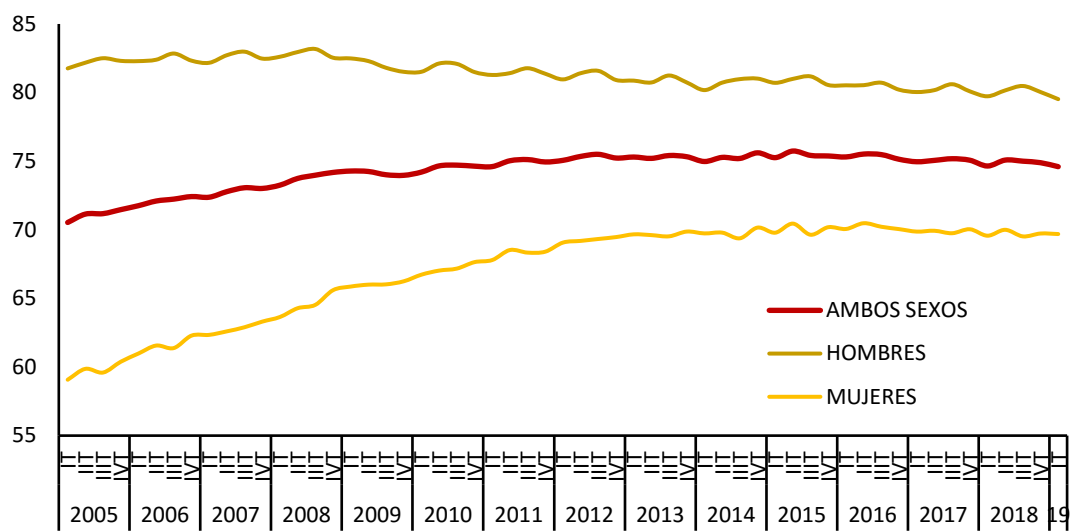

FUENTE: INE, EPA

A-INF TRIM\2.2.TASAS.xlsm

2.3. ACTIVOS Y TASAS DE ACTIVIDAD DE JÓVENES Y ADULTOS SEGÚN SEXO

PERIODO	ACTIVOS						TASAS DE ACTIVIDAD					
	Ambos sexos		Hombres		Mujeres		Ambos sexos		Hombres		Mujeres	
	Jóvenes 16 a 24	Adultos 25 a 64	Jóvenes 16 a 24	Adultos 25 a 64	Jóvenes 16 a 24	Adultos 25 a 64	Jóvenes 16 a 24	Adultos 25 a 64	Jóvenes 16 a 24	Adultos 25 a 64	Jóvenes 16 a 24	Adultos 25 a 64
Valores absolutos en miles						En porcentaje sobre la población						
2003	2.456,8	17.175,3	1.400,3	10.237,4	1.056,6	6.937,9	48,86	73,43	54,39	87,26	43,06	59,52
2004	2.421,6	17.842,3	1.379,2	10.525,8	1.042,4	7.316,4	49,42	74,16	54,98	87,05	43,58	61,14
2005	2.522,1	18.476,2	1.419,4	10.851,7	1.102,6	7.624,5	52,40	74,72	57,53	87,07	47,00	62,17
2006	2.486,6	19.144,1	1.379,1	11.127,0	1.107,5	8.017,0	52,71	75,75	57,11	87,27	48,10	64,03
2007	2.458,5	19.822,4	1.372,7	11.420,8	1.085,9	8.401,8	52,50	76,48	57,28	87,22	47,50	65,51
2008	2.431,3	20.477,2	1.342,7	11.683,6	1.088,6	8.793,5	52,44	77,54	56,58	87,48	48,10	67,36
2009	2.243,7	20.863,1	1.228,0	11.712,1	1.015,7	9.151,0	49,46	78,33	52,97	87,03	45,78	69,44
2010	2.068,5	21.141,4	1.115,9	11.754,3	952,6	9.387,1	46,87	79,13	49,55	87,20	44,08	70,91
2011	1.935,9	21.344,6	1.024,6	11.748,1	911,3	9.596,6	44,95	79,75	46,65	87,13	43,18	72,25
2012	1.808,9	21.472,6	955,4	11.692,6	853,5	9.779,8	42,96	80,38	44,51	87,09	41,34	73,60
2013	1.714,4	21.328,9	916,6	11.520,5	797,9	9.808,4	41,69	80,53	43,73	86,76	39,58	74,26
2014	1.599,5	21.214,2	854,7	11.421,9	744,7	9.792,3	39,59	80,75	41,49	86,87	37,62	74,62
2015	1.553,6	21.213,5	830,8	11.400,9	722,8	9.812,7	38,77	81,07	40,61	87,15	36,84	74,99
2016	1.476,4	21.180,1	795,2	11.324,9	681,2	9.855,2	36,94	81,25	38,95	89,34	34,85	75,49
2017	1.499,3	21.058,6	807,6	11.255,9	691,8	9.802,8	37,32	80,89	39,32	86,70	35,22	75,12
2018	1.506,7	21.099,9	819,4	11.269,4	687,4	9.830,3	36,94	80,83	39,26	86,66	34,51	75,05
2017												
I Trim.	1.420,6	21.097,3	770,7	11.263,8	650,0	9.833,6	35,47	81,03	37,65	86,72	33,19	75,38
II Trim.	1.476,8	21.067,7	793,4	11.257,7	683,4	9.810,1	36,80	80,96	38,69	86,74	34,84	75,20
III Trim.	1.610,0	20.980,8	876,3	11.241,9	733,7	9.738,9	40,04	80,61	42,63	86,63	37,34	74,63
IV Trim.	1.489,8	21.088,7	790,0	11.260,3	699,9	9.828,5	36,95	80,97	38,31	86,72	35,52	75,25
2018												
I Trim.	1.417,8	21.063,0	774,1	11.234,6	643,8	9.828,4	35,02	80,81	37,38	86,48	32,55	75,17
II Trim.	1.507,0	21.130,4	820,0	11.266,2	687,1	9.864,1	37,04	81,01	39,40	86,69	34,57	75,38
III Trim.	1.602,2	21.045,3	875,7	11.275,3	726,5	9.769,7	39,21	80,60	41,88	86,69	36,41	74,56
IV Trim.	1.499,7	21.160,7	807,7	11.301,3	692,0	9.859,1	36,51	80,92	38,40	86,77	34,52	75,11
2019												
I Trim.	1.455,1	21.164,1	780,8	11.272,3	674,3	9.891,8	35,19	80,83	36,86	86,45	33,44	75,25
Variaciones Abs. con respecto al trimestre anterior						Variaciones Abs. con respecto a igual periodo del año anterior						
2018												
I Trim.	-72,0	-25,7	-15,9	-25,7	-56,1	-0,1						
II Trim.	89,2	67,4	45,9	31,6	43,3	35,7						
III Trim.	95,2	-85,1	55,7	9,1	39,4	-94,4						
IV Trim.	-102,5	115,4	-68,0	26,0	-34,5	89,4						
2019												
I Trim.	-44,6	3,4	-26,9	-29,0	-17,7	32,7						
Variaciones % con respecto al trimestre anterior						Variaciones % con respecto a igual periodo del año anterior						
2018												
I Trim.	-4,8	-0,1	-2,0	-0,2	-8,0	0,0	-1,93	-0,16	-0,93	-0,24	-2,98	-0,07
II Trim.	6,3	0,3	5,9	0,3	6,7	0,4	2,02	0,20	2,02	0,21	2,03	0,20
III Trim.	6,3	-0,4	6,8	0,1	5,7	-1,0	2,17	-0,41	2,47	0,00	1,84	-0,82
IV Trim.	-6,4	0,5	-7,8	0,2	-4,7	0,9	-2,70	0,32	-3,48	0,08	-1,90	0,55
2019												
I Trim.	-3,0	0,0	-3,3	-0,3	-2,6	0,3	-1,32	-0,09	-1,54	-0,32	-1,08	0,14

FUENTE: INE. EPA

A-INF TRIM\2.3.tasactjovadul

2.3. BIS-ACTIVOS Y TASAS DE ACTIVIDAD DE JÓVENES Y ADULTOS SEGÚN SEXO

PERIODO	ACTIVOS						TASAS DE ACTIVIDAD					
	Ambos sexos		Hombres		Mujeres		Ambos sexos		Hombres		Mujeres	
	Jóvenes	Adultos	Jóvenes	Adultos	Jóvenes	Adultos	Jóvenes	Adultos	Jóvenes	Adultos	Jóvenes	Adultos
	16 a 29	30 a 64	16 a 29	30 a 64	16 a 29	30 a 64	16 a 29	30 a 64	16 a 29	30 a 64	16 a 29	30 a 64
Valores absolutos en miles												
2003	5.571,7	14.060,4	3.088,9	8.548,8	2.482,9	5.511,6	64,07	71,30	69,29	86,80	58,57	55,83
2004	5.596,7	14.667,1	3.097,1	8.807,9	2.499,6	5.859,2	64,95	72,10	70,08	86,51	59,55	57,66
2005	5.722,5	15.275,8	3.156,1	9.115,0	2.566,3	6.160,8	66,86	72,80	71,76	86,55	61,67	58,96
2006	5.687,7	15.943,0	3.110,9	9.395,2	2.576,8	6.547,8	67,45	73,96	71,88	86,70	62,79	61,08
2007	5.638,4	16.642,5	3.091,2	9.702,2	2.547,3	6.940,4	67,38	74,85	72,00	86,65	62,52	62,88
2008	5.563,8	17.344,7	3.011,7	10.014,7	2.552,1	7.330,0	67,48	76,07	71,25	87,08	63,52	64,87
2009	5.253,2	17.853,6	2.816,2	10.123,9	2.436,9	7.729,7	65,65	77,06	68,87	86,63	62,28	67,31
2010	4.938,1	18.271,8	2.607,8	10.262,4	2.330,3	8.009,4	64,08	78,00	66,44	86,91	61,63	68,94
2011	4.648,1	18.632,4	2.434,9	10.337,8	2.213,2	8.294,6	62,53	78,82	64,50	86,84	60,49	70,69
2012	4.394,3	18.887,2	2.294,7	10.353,3	2.099,6	8.533,8	61,24	79,53	63,16	86,71	59,27	72,26
2013	4.154,1	18.889,3	2.169,6	10.267,5	1.984,5	8.621,8	60,07	79,76	62,05	86,45	58,05	73,03
2014	3.920,1	18.893,6	2.045,2	10.231,4	1.874,9	8.662,2	58,40	80,06	60,27	86,60	56,48	73,51
2015	3.760,4	19.006,7	1.963,7	10.268,0	1.796,7	8.738,8	57,01	80,61	58,85	87,08	55,12	74,14
2016	3.616,9	19.039,7	1.891,4	10.228,7	1.725,5	8.810,9	55,54	80,84	57,35	87,00	53,68	74,70
2017	3.610,2	18.947,7	1.887,3	10.176,2	1.723,0	8.771,6	55,50	80,47	57,21	86,70	53,75	74,28
2018	3.607,4	18.999,1	1.903,6	10.185,1	1.703,8	8.813,9	55,92	80,40	57,59	86,68	54,21	74,17
2017												
I Trim.	3.523,1	18.994,8	1.845,7	10.188,8	1.677,5	8.806,1	54,25	80,67	56,06	86,76	52,38	74,62
II Trim.	3.598,4	18.946,1	1.875,0	10.176,1	1.723,5	8.770,0	55,38	80,49	56,92	86,71	53,81	74,30
III Trim.	3.727,8	18.863,0	1.959,7	10.158,5	1.768,2	8.704,4	57,30	80,13	59,38	86,58	55,16	73,71
IV Trim.	3.591,5	18.987,0	1.868,9	10.181,4	1.722,7	8.805,7	55,09	80,59	56,48	86,74	53,66	74,49
2018												
I Trim.	3.519,6	18.961,2	1.848,7	10.160,0	1.670,9	8.801,3	53,81	80,43	55,68	86,53	51,88	74,38
II Trim.	3.612,6	19.024,8	1.894,1	10.192,1	1.718,5	8.832,7	55,04	80,65	56,83	86,78	53,20	74,58
III Trim.	3.702,9	18.944,6	1.966,1	10.184,9	1.736,7	8.759,5	56,24	80,23	58,78	86,65	53,61	73,86
IV Trim.	3.594,5	19.065,9	1.905,6	10.203,4	1.688,9	8.862,2	54,37	80,63	56,70	86,71	51,95	74,60
2019												
I Trim.	3.537,0	19.082,2	1.874,5	10.178,6	1.662,5	8.903,6	53,24	80,60	55,46	86,42	50,93	74,84
Variaciones Abs. con respecto al trimestre anterior												
2018												
I Trim.	-71,9	-25,8	-20,2	-21,4	-51,8	-4,4						
II Trim.	93,0	63,6	45,4	32,1	47,6	31,4						
III Trim.	90,3	-80,2	72,0	-7,2	18,2	-73,2						
IV Trim.	-108,4	121,3	-60,5	18,5	-47,8	102,7						
2019												
I Trim.	-57,5	16,3	-31,1	-24,8	-26,4	41,4						
Variaciones % con respecto al trimestre anterior												
2018												
I Trim.	-2,0	-0,1	-1,1	-0,2	-3,0	0,0	-1,28	-0,16	-0,80	-0,21	-1,78	-0,10
II Trim.	2,6	0,3	2,5	0,3	2,8	0,4	1,23	0,22	1,15	0,25	1,31	0,19
III Trim.	2,5	-0,4	3,8	-0,1	1,1	-0,8	1,20	-0,43	1,95	-0,13	0,42	-0,72
IV Trim.	-2,9	0,6	-3,1	0,2	-2,8	1,2	-1,87	0,40	-2,08	0,06	-1,66	0,74
2019												
I Trim.	-1,6	0,1	-1,6	-0,2	-1,6	0,5	-1,13	-0,03	-1,24	-0,29	-1,02	0,24
Variaciones Abs. con respecto a igual periodo del año anterior												
2007	-49,3	699,5	-19,7	307,1	-29,5	392,6						
2008	-74,6	702,2	-79,5	312,4	4,8	389,7						
2009	-310,7	508,9	-195,5	109,2	-115,2	399,7						
2010	-315,1	418,2	-208,5	138,6	-106,6	279,7						
2011	-290,0	360,5	-172,9	75,3	-117,1	285,2						
2012	-253,9	254,8	-140,2	15,5	-113,7	239,1						
2013	-240,2	2,1	-125,2	-85,8	-115,1	88,0						
2014	-234,0	4,3	-124,4	-36,1	-109,6	40,4						
2015	-159,7	113,1	-81,5	36,6	-78,2	76,6						
2016	-143,5	33,0	-72,3	-39,3	-71,2	72,1						
2017	-6,7	-91,9	-4,1	-52,5	-2,5	-39,3						
2018	-2,8	51,4	16,3	8,9	-19,2	42,4						
2017												
I Trim.	-63,4	-82,0	-33,3	-71,0	-29,9	-10,7						
II Trim.	-33,8	-128,8	-26,2	-50,9	-7,5	-77,8						
III Trim.	32,6	-122,4	33,9	-62,5	-1,2	-60,1						
IV Trim.	37,8	-34,5	9,4	-25,6	28,5	-8,7						
2018												
I Trim.	-3,5	-33,6	3,0	-28,8	-6,6	-4,8						
II Trim.	14,2	78,7	19,1	16,0	-5,0	62,7						
III Trim.	-24,9	81,6	6,4	26,4	-31,5	55,1						
IV Trim.	3,0	78,9	36,7	22,0	-33,8	56,5						
2019												
I Trim.	17,4	121,0	25,8	18,6	-8,4	102,3						
Variaciones % con respecto a igual periodo del año anterior												
2007	-0,9	4,4	-0,6	3,3	-1,1	6,0	-0,07	0,89	0,12	-0,05	-0,26	1,81
2008	-1,3	4,2	-2,6	3,2	0,2	5,6	0,10	1,22	-0,75	0,43	0,99	1,98
2009	-5,6	2,9	-6,5	1,1	-4,5	5,5	-1,83	0,99	-2,38	-0,45	-1,24	2,44
2010	-6,0	2,3	-7,4	1,4	-4,4	3,6	-1,57	0,94	-2,43	0,29	-0,65	1,63
2011	-5,9	2,0	-6,6	0,7	-5,0	3,6	-1,55	0,83	-1,94	-0,07	-1,14	1,75
2012	-5,5	1,4	-5,8	0,1	-5,1	2,9	-1,29	0,70	-1,34	-0,13	-1,22	1,57
2013	-5,5	0,0	-5,5	-0,8	-5,5	1,0	-1,17	0,23	-1,11	-0,27	-1,22	0,77
2014	-5,6	0,0	-5,7	-0,4	-5,5	0,5	-1,67	0,30	-1,77	0,15	-1,57	0,48
2015	-4,1	0,6	-4,0	0,4	-4,2	0,9	-1,39	0,55	-1,42	0,48	-1,36	0,63
2016	-3,8	0,2	-3,7	-0,4	-4,0	0,8	-1,47	0,23	-1,51	-0,09	-1,43	0,57
2017	-0,2	-0,5	-0,2	-0,5	-0,1	-0,4	-0,04	-0,37	-0,14	-0,30	0,07	-0,42
2018	-0,1	0,3	0,9	0,1	-1,1	0,5	0,42	-0,07	0,38	-0,02	0,46	-0,11
2017												
I Trim.	-1,8	-0,4	-1,8	-0,7	-1,8	-0,1	-0,65	-0,29	-0,78	-0,42	-0,52	-0,15
II Trim.	-0,9	-0,7	-1,4	-0,5	-0,4	-0,9	-0,35	-0,51	-0,70	-0,27	0,01	-0,73
III Trim.	0,9	-0,6	1,8	-0,6	-0,1	-0,7	0,47	-0,50	0,92	-0,38	0,01	-0,60
IV Trim.	1,1	-0,2	0,5	-0,3	1,7	-0,1	0,38	-0,18	0,01	-0,13	0,77	-0,21
2018												
I Trim.	-0,1	-0,2	0,2	-0,3	-0,4	-0,1	-0,43	-0,24	-0,38	-0,23	-0,50	-0,23
II Trim.	0,4	0,4	1,0	0,2	-0,3	0,7	-0,34	0,17	-0,09	0,07	-0,61	0,28
III Trim.	-0,7	0,4	0,3	0,3	-1,8	0,6	-1,06	0,10	-0,60	0,07	-1,54	0,15
IV Trim.	0,1	0,4	2,0	0,2	-2,0	0,6	-0,72	0,03	0,22	-0,03	-1,71	0,11
2019												
I Trim.	0,5	0,6	1,4	0,2	-0,5	1,2	-0,58	0,16	-0,22	-0,11	-0,95	0,45

FUENTE: INE. EPA

A-INF TRIM\2.3.BIS.tasactjovadul

Gráfico 6.- Tasas de Actividad de jóvenes y adultos

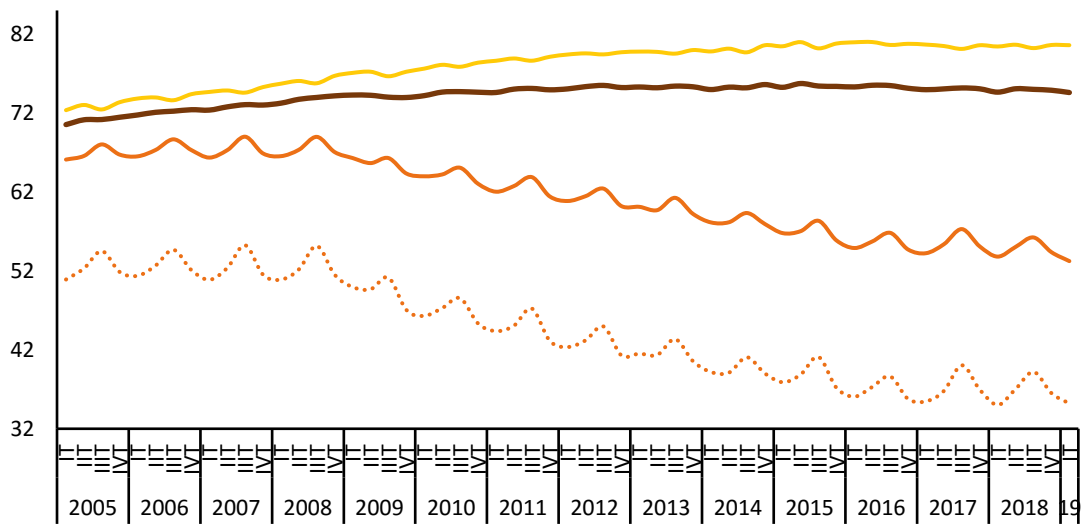

..... Jóvenes (16 a 24 años) — Jóvenes (16 a 29 años)
— Adultos (30 a 64 años) — Total (16-64 años)

FUENTE: INE.EPA

A-INF TRIM\2.3.BIS.tasactjovadul

2.4.- ACTIVOS SEGÚN NIVEL DE ESTUDIOS Y SEXO CNED - 2014

	VALORES ABSOLUTOS (en miles)			DISTRIBUCIONES PORCENTUALES			VARIACIONES IT 2019 - IVT 2018		VARIACIONES ANUALES						TASAS DE ACTIVIDAD		
	T.I.17	T.I.18	T.I.19	T.I.17	T.I.18	T.I.19	Miles	%	Miles			%			T.I.17	T.I.18	T.I.19
									T.I.17	T.I.18	T.I.19	T.I.17	T.I.18	T.I.19			
AMBOS SEXOS	22.693,3	22.670,3	22.825,4	100,0	100,0	100,0	-43,4	-0,2	-127,70	-23,00	155,10	-0,56	-0,10	0,68	58,78	58,46	58,36
Analfabetos	78,3	58,1	61,0	0,3	0,3	0,3	-3,1	-4,8	-5,70	-20,20	2,90	-6,79	-25,80	4,99	11,53	9,27	10,40
Estudios primarios incompletos	285,2	306,9	251,1	1,3	1,4	1,1	-29,8	-10,6	-37,60	21,70	-55,80	-11,65	7,61	-18,18	12,47	13,39	12,04
Educación primaria	1.391,3	1.299,8	1.187,7	6,1	5,7	5,2	2,3	0,2	-108,00	-91,50	-112,10	-7,20	-6,58	-8,62	25,65	24,92	23,40
Primera etapa de educación secundaria y similar	6.780,6	6.674,2	6.543,3	29,9	29,4	28,7	14,6	0,2	-46,70	-106,40	-130,90	-0,68	-1,57	-1,96	60,50	59,33	58,35
Segunda etapa de educación secundaria, con orientación general	3.193,1	3.142,3	3.149,3	14,1	13,9	13,8	-44,1	-1,4	54,30	-50,80	7,00	1,73	-1,59	0,22	60,75	59,38	58,97
Segunda etapa de educación secundaria con orientación profesional (incluye educación postsecundaria no superior)	2.209,1	2.257,3	2.324,3	9,7	10,0	10,2	-20,3	-0,9	-59,20	48,20	67,00	-2,61	2,18	2,97	76,62	75,85	74,76
Educación superior	8.755,6	8.931,6	9.308,6	38,6	39,4	40,8	36,9	0,4	75,00	176,00	377,00	0,86	2,01	4,22	80,54	80,27	79,53
HOMBRES	12.139,1	12.124,8	12.169,6	100,0	100,0	100,0	-57,6	-0,5	-86,20	-14,30	44,80	-0,71	-0,12	0,37	64,62	64,29	63,99
Analfabetos	44,8	36,3	36,7	0,4	0,3	0,3	-4,4	-10,7	2,20	-8,50	0,40	5,16	-18,97	1,10	20,52	17,64	19,28
Estudios primarios incompletos	172,9	181,5	157,4	1,4	1,5	1,3	-16,5	-9,5	-29,20	8,60	-24,10	-14,45	4,97	-13,28	17,85	18,93	18,33
Educación primaria	849,0	776,4	718,3	7,0	6,4	5,9	-4,4	-0,6	-58,60	-72,60	-58,10	-6,46	-8,55	-7,48	34,32	32,77	31,47
Primera etapa de educación secundaria y similar	4.059,4	4.015,0	3.930,9	33,4	33,1	32,3	-38,9	-1,0	-45,50	-44,40	-84,10	-1,11	-1,09	-2,09	68,75	67,25	65,80
Segunda etapa de educación secundaria, con orientación general	1.696,7	1.660,6	1.683,5	14,0	13,7	13,8	-7,3	-0,4	-8,10	-36,10	22,90	-0,48	-2,13	1,38	64,63	63,91	63,58
Segunda etapa de educación secundaria con orientación profesional (incluye educación postsecundaria no superior)	1.160,0	1.179,9	1.194,7	9,6	9,7	9,8	0,3	0,0	-4,80	19,90	14,80	-0,41	1,72	1,25	81,83	80,64	79,86
Educación superior	4.156,3	4.275,0	4.448,0	34,2	35,3	36,6	13,5	0,3	57,70	118,70	173,00	1,41	2,86	4,05	80,30	80,76	79,88
MUJERES	10.554,2	10.545,5	10.655,8	100,0	100,0	100,0	14,2	0,1	-41,50	-8,70	110,30	-0,39	-0,08	1,05	53,24	52,94	53,02
Analfabetos	33,5	21,8	24,3	0,3	0,2	0,2	1,2	5,2	-7,90	-11,70	2,50	-19,08	-34,93	11,47	7,27	5,18	6,14
Estudios primarios incompletos	112,3	125,4	93,7	1,1	1,2	0,9	-13,4	-12,5	-8,30	13,10	-31,70	-6,88	11,67	-25,28	8,52	9,41	7,64
Educación primaria	542,2	523,4	469,4	5,1	5,0	4,4	6,7	1,4	-49,50	-18,80	-54,00	-8,37	-3,47	-10,32	18,37	18,38	16,81
Primera etapa de educación secundaria y similar	2.721,2	2.659,3	2.612,4	25,8	25,2	24,5	53,5	2,1	-1,20	-61,90	-46,90	-0,04	-2,27	-1,76	51,31	50,38	49,84
Segunda etapa de educación secundaria, con orientación general	1.496,4	1.481,7	1.465,7	14,2	14,1	13,8	-36,9	-2,5	62,40	-14,70	-16,00	4,35	-0,98	-1,08	56,88	55,01	54,43
Segunda etapa de educación secundaria con orientación profesional (incluye educación postsecundaria no superior)	1.049,2	1.077,4	1.129,6	9,9	10,2	10,6	-20,5	-1,8	-54,30	28,20	52,20	-4,92	2,69	4,84	71,58	71,20	70,02
Educación superior	4.599,3	4.656,7	4.860,6	43,6	44,2	45,6	23,4	0,5	17,30	57,40	203,90	0,38	1,25	4,38	80,76	79,82	79,22

AMBOS SEXOS																	
Bajos	8.535,4	8.339,0	8.043,1	37,6	36,8	35,2	-16,0	-0,2	-198,00	-196,40	-295,90	-2,27	-2,30	-3,55	43,55	43,02	42,42
Medios	5.402,2	5.399,6	5.473,6	23,8	23,8	24,0	-64,4	-1,2	-4,90	-2,60	74,00	-0,09	-0,05	1,37	66,37	65,31	64,78
Altos	8.755,6	8.931,6	9.308,6	38,6	39,4	40,8	36,9	0,4	75,00	176,00	377,00	0,86	2,01	4,22	80,54	80,27	79,53
VARONES																	
Bajos	5.126,1	5.009,2	4.843,3	42,2	41,3	39,8	-64,2	-1,3	-131,10	-116,90	-165,90	-2,49	-2,28	-3,31	53,59	52,70	52,05
Medios	2.856,7	2.840,5	2.878,2	23,5	23,4	23,7	-7,0	-0,2	-12,90	-16,20	37,70	-0,45	-0,57	1,33	70,66	69,94	69,45
Altos	4.156,3	4.275,0	4.448,0	34,2	35,3	36,6	13,5	0,3	57,70	118,70	173,00	1,41	2,86	4,05	80,30	80,76	79,88
MUJERES																	
Bajos	3.409,2	3.329,9	3.199,8	32,3	31,6	30,0	48,0	1,5	-66,90	-79,30	-130,10	-1,92	-2,33	-3,91	33,98	33,71	33,14
Medios	2.545,6	2.559,1	2.595,3	24,1	24,3	24,4	-57,4	-2,2	8,10	13,50	36,20	0,32	0,53	1,41	62,14	60,83	60,27
Altos	4.599,3	4.656,7	4.860,6	43,6	44,2	45,6	23,4	0,5	17,30	57,40	203,90	0,38	1,25	4,38	80,76	79,82	79,22

FUENTE: INE. EPA
A-INF TRIM\2.4.ACTNESX

Gráfico 7.- Tasas de Actividad por nivel de estudios

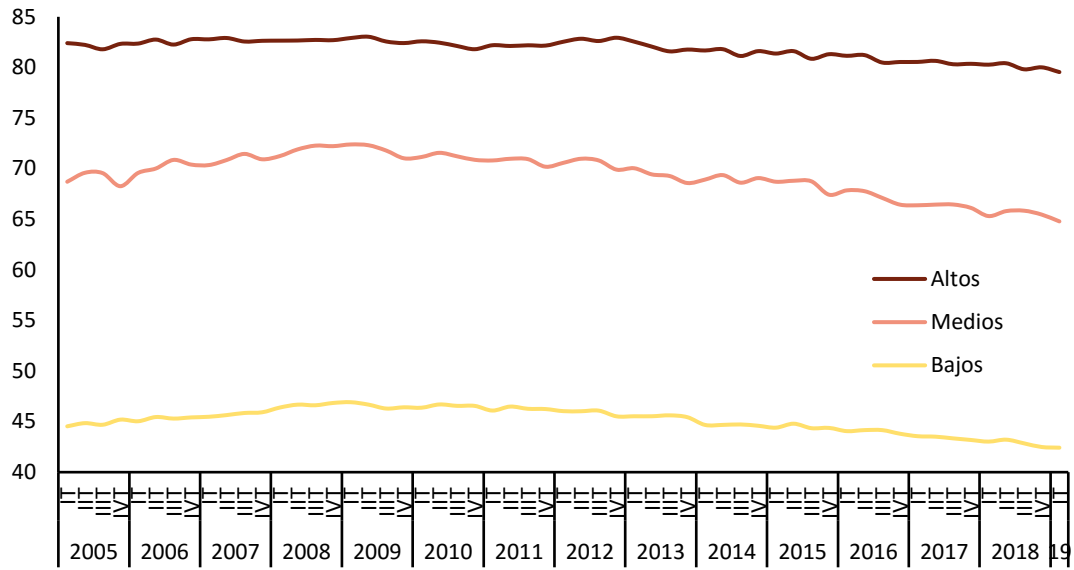

FUENTE: INE.EPA

A-INF TRIM\2.4.ACTNESX

2.5.- POBLACIÓN ACTIVA POR COMUNIDADES AUTÓNOMAS

CC.AA.	VALORES ABSOLUTOS Miles			DISTRIBUCIÓN PORCENTUAL			VARIACIONES IT 2019/IVT 2018		Variaciones anuales					
	T.I.17	T.I.18	T.I.19	T.I.17	T.I.18	T.I.19	Miles	%	Miles			%		
									T.I.17	T.I.18	T.I.19	T.I.17	T.I.18	T.I.19
Andalucía	3.980,8	3.943,4	3.935,6	17,5	17,4	17,2	11,0	0,3	-22,7	-37,4	-7,8	-0,6	-0,9	-0,2
Aragón	643,3	634,6	645,0	2,8	2,8	2,8	-4,0	-0,6	-4,0	-8,7	10,4	-0,6	-1,4	1,6
P.Asturias	459,5	456,5	453,5	2,0	2,0	2,0	5,2	1,2	-6,8	-3,0	-3,0	-1,5	-0,7	-0,7
I.Balears	588,0	591,8	622,3	2,6	2,6	2,7	-1,9	-0,3	-13,9	3,8	30,5	-2,3	0,6	5,2
Canarias	1.089,4	1.107,9	1.130,2	4,8	4,9	5,0	-11,4	-1,0	-7,7	18,5	22,3	-0,7	1,7	2,0
Cantabria	273,6	269,1	270,3	1,2	1,2	1,2	2,8	1,0	-0,3	-4,5	1,2	-0,1	-1,6	0,4
Castilla y León	1.130,1	1.112,7	1.101,4	5,0	4,9	4,8	-14,5	-1,3	-12,0	-17,4	-11,3	-1,1	-1,5	-1,0
Castilla-La Mancha	994,3	979,9	984,4	4,4	4,3	4,3	-5,6	-0,6	10,8	-14,4	4,5	1,1	-1,4	0,5
Cataluña	3.774,6	3.761,9	3.837,6	16,6	16,6	16,8	-4,9	-0,1	-12,9	-12,7	75,7	-0,3	-0,3	2,0
C.Valenciana	2.423,7	2.410,6	2.390,7	10,7	10,6	10,5	-16,0	-0,7	1,9	-13,1	-19,9	0,1	-0,5	-0,8
Extremadura	496,6	495,1	498,4	2,2	2,2	2,2	2,9	0,6	-7,9	-1,5	3,3	-1,6	-0,3	0,7
Galicia	1.250,8	1.236,6	1.234,2	5,5	5,5	5,4	-2,8	-0,2	1,8	-14,2	-2,4	0,1	-1,1	-0,2
C.Madrid	3.330,8	3.405,1	3.433,9	14,7	15,0	15,0	2,1	0,1	-55,6	74,3	28,8	-1,6	2,2	0,8
R.Murcia	707,7	704,3	710,3	3,1	3,1	3,1	-8,0	-1,1	11,9	-3,4	6,0	1,7	-0,5	0,9
C.F.Navarra	307,6	308,7	309,0	1,4	1,4	1,4	-7,5	-2,4	1,1	1,1	0,3	0,4	0,4	0,1
País Vasco	1.014,8	1.023,5	1.035,6	4,5	4,5	4,5	6,3	0,6	-13,6	8,7	12,1	-1,3	0,9	1,2
La Rioja	154,3	151,6	155,6	0,7	0,7	0,7	0,8	0,5	2,1	-2,7	4,0	1,4	-1,7	2,6
TOTAL	22.693,3	22.670,3	22.825,4	100,0	100,0	100,0	-43,4	-0,2	-127,7	-23,0	155,1	-0,6	-0,1	0,7

FUENTE: INE. EPA

A-INF TRIM\2.5.ACTCCAA

2.6.- TASAS DE ACTIVIDAD POR COMUNIDADES AUTÓNOMAS Y SEXOS

Población de 16 a 64 años

	Valores de las tasas			Variaciones	Variaciones anuales		
				IT 2019 - IVT 2018	En puntos porcentuales		
	T.I.17	T.I.18	T.I.19	En p.p.	T.I.17	T.I.18	T.I.19
AMBOS SEXOS	74,96	74,65	74,60	-0,11	-0,35	-0,31	-0,05
Andalucía	71,70	71,13	70,69	-0,08	-0,29	-0,57	-0,44
Aragón	77,13	76,51	76,97	0,34	-0,20	-0,62	0,46
P.Asturias	69,60	69,94	70,24	-0,84	-0,26	0,34	0,30
I.Balears	74,99	73,85	75,56	-6,61	-2,52	-1,14	1,71
Canarias	72,82	72,69	73,04	0,32	-0,83	-0,13	0,35
Cantabria	72,96	71,92	72,31	-1,16	0,71	-1,04	0,39
Castilla y León	74,17	74,15	73,75	-0,55	-0,10	-0,02	-0,40
Castilla-L.Mancha	74,83	74,20	74,13	0,45	1,06	-0,63	-0,07
Cataluña	78,67	77,66	78,12	0,51	-0,36	-1,01	0,46
C.Valenciana	75,62	74,92	74,06	-0,82	0,20	-0,70	-0,86
Extremadura	70,69	71,31	72,22	-0,03	-0,74	0,62	0,91
Galicia	73,12	72,94	72,96	-0,63	0,59	-0,18	0,02
C.Madrid	78,25	78,98	78,38	0,55	-1,61	0,73	-0,60
R.Murcia	73,07	72,32	72,19	0,64	0,87	-0,75	-0,13
C.F.Navarra	75,38	75,21	74,26	0,35	0,40	-0,17	-0,95
País Vasco	74,55	75,08	75,95	0,86	-0,63	0,53	0,87
La Rioja	77,40	75,98	77,78	-0,21	0,81	-1,42	1,80
HOMBRES	80,04	79,73	79,52	-0,44	-0,49	-0,31	-0,21
Andalucía	78,39	77,67	76,81	0,15	0,09	-0,72	-0,86
Aragón	82,14	81,91	82,96	0,68	0,14	-0,23	1,05
P.Asturias	73,21	72,57	72,95	-2,26	0,70	-0,64	0,38
I.Balears	81,28	80,45	80,95	-4,50	-1,16	-0,83	0,50
Canarias	76,57	77,36	77,43	-0,08	-2,88	0,79	0,07
Cantabria	76,89	75,68	78,42	-0,35	-1,04	-1,21	2,74
Castilla y León	79,43	79,27	79,24	-1,16	-0,22	-0,16	-0,03
Castilla-L.Mancha	81,96	81,22	80,88	-0,83	1,18	-0,74	-0,34
Cataluña	82,32	81,69	82,01	-0,30	-0,91	-0,63	0,32
C.Valenciana	80,90	80,62	80,19	-0,75	-0,19	-0,28	-0,43
Extremadura	77,83	78,49	78,94	-0,68	-1,65	0,66	0,45
Galicia	76,53	75,82	75,75	-0,53	0,50	-0,71	-0,07
C.Madrid	82,53	83,32	82,29	0,03	-1,50	0,79	-1,03
R.Murcia	80,21	79,08	79,40	0,20	0,16	-1,13	0,32
C.F.Navarra	79,68	78,70	77,99	-1,52	0,74	-0,98	-0,71
País Vasco	79,20	78,95	78,42	-0,31	-0,43	-0,25	-0,53
La Rioja	82,85	79,85	81,12	-1,40	-1,06	-3,00	1,27
MUJERES	69,87	69,57	69,69	0,21	-0,20	-0,30	0,12
Andalucía	64,93	64,55	64,54	-0,30	-0,69	-0,38	-0,01
Aragón	71,97	70,96	70,83	-0,02	-0,53	-1,01	-0,13
P.Asturias	66,06	67,37	67,58	0,56	-1,20	1,31	0,21
I.Balears	68,57	67,08	70,02	-8,77	-3,90	-1,49	2,94
Canarias	69,04	67,99	68,64	0,70	1,23	-1,05	0,65
Cantabria	69,00	68,15	66,18	-1,98	2,48	-0,85	-1,97
Castilla y León	68,70	68,86	68,08	0,08	0,03	0,16	-0,78
Castilla-L.Mancha	67,28	66,78	66,99	1,82	0,96	-0,50	0,21
Cataluña	75,05	73,66	74,25	1,33	0,21	-1,39	0,59
C.Valenciana	70,28	69,17	67,89	-0,88	0,60	-1,11	-1,28
Extremadura	63,24	63,85	65,25	0,64	0,23	0,61	1,40
Galicia	69,75	70,10	70,21	-0,74	0,69	0,35	0,11
C.Madrid	74,17	74,86	74,66	1,05	-1,73	0,69	-0,20
R.Murcia	65,65	65,29	64,69	1,09	1,63	-0,36	-0,60
C.F.Navarra	70,97	71,64	70,46	2,25	0,07	0,67	-1,18
País Vasco	69,96	71,26	73,50	2,02	-0,82	1,30	2,24
La Rioja	71,90	72,05	74,42	1,01	2,75	0,15	2,37

FUENTE: INE. EPA

A-INF TRIM\2.6.TASACTCCAA(16-64)

Gráfico 8.- Tasa de Actividad por Comunidades Autónomas

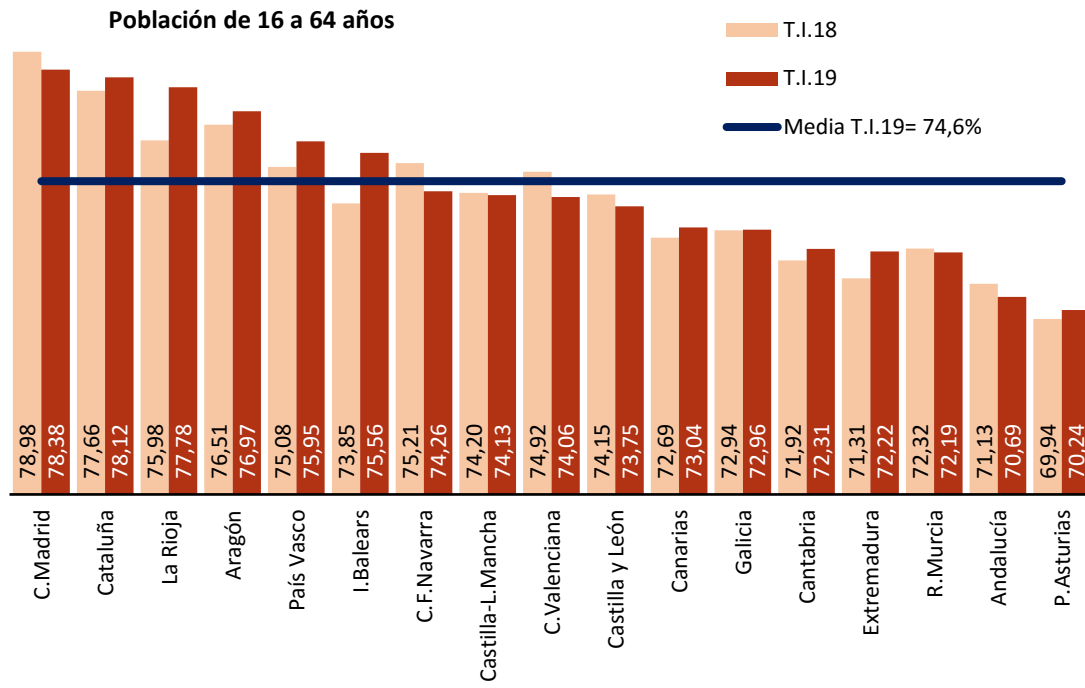

FUENTE: INE. EPA

3. LA POBLACIÓN OCUPADA

3- OCUPADOS POR SEXO Y EDADES (*) (**)

Reestimación de las series de paro hasta el 2000 según la definición EPA-2002

PERIODO	AMBOS SEXOS			HOMBRES			MUJERES		
	TOTAL	< 25 años	> 25 años	TOTAL	< 25 años	> 25 años	TOTAL	< 25 años	> 25 años
Valores absolutos en miles									
1985	11.004,0	1.508,6	9.495,4	7.828,7	890,6	6.938,1	3.175,4	618,0	2.557,4
1986	11.208,8	1.565,2	9.643,6	7.965,3	936,4	7.029,0	3.243,5	628,8	2.614,7
1987	11.749,1	1.758,7	9.990,3	8.234,9	1.045,0	7.189,9	3.514,2	713,7	2.800,5
1988	12.203,6	1.893,1	10.310,5	8.485,2	1.127,1	7.358,1	3.718,5	766,0	2.952,5
1989	12.638,2	2.008,3	10.629,9	8.741,9	1.196,0	7.545,8	3.896,4	812,3	3.084,1
1990	12.954,9	2.046,0	10.908,9	8.893,0	1.215,0	7.678,0	4.061,9	831,0	3.231,0
1991	13.057,1	2.026,9	11.030,2	8.886,9	1.206,0	7.681,0	4.170,2	820,9	3.349,3
1992	12.822,3	1.885,0	10.937,3	8.624,5	1.121,6	7.502,9	4.197,9	763,4	3.434,4
1993	12.293,8	1.599,1	10.694,7	8.188,6	938,4	7.250,2	4.105,2	660,7	3.444,5
1994	12.207,6	1.520,5	10.687,1	8.086,9	892,0	7.194,9	4.120,8	628,6	3.492,2
1995	12.512,1	1.530,3	10.981,7	8.237,5	905,9	7.331,6	4.274,6	624,5	3.650,1
1996	12.871,5	1.506,0	11.365,5	8.409,1	897,8	7.511,3	4.462,4	608,3	3.854,2
1997	13.345,6	1.552,1	11.793,5	8.665,5	921,7	7.743,8	4.680,1	630,4	4.049,7
1998	13.904,2	1.634,3	12.269,9	9.032,9	987,0	8.045,9	4.871,3	647,2	4.224,1
1999	14.689,8	1.788,4	12.901,4	9.433,8	1.070,3	8.363,5	5.256,1	718,2	4.537,9
2000	15.505,9	1.881,9	13.624,0	9.821,1	1.120,7	8.700,4	5.684,8	761,1	4.923,7
2001	16.146,3	1.925,8	14.220,5	10.150,5	1.158,5	8.992,0	5.995,7	767,3	5.228,5
2002	16.790,1	2.435,1	14.355,1	10.407,8	1.388,3	9.019,5	6.382,3	1.046,8	5.335,5
2003	17.475,6	2.424,7	15.050,9	10.714,8	1.381,7	9.333,2	6.760,8	1.043,1	5.717,7
2004	18.142,3	2.406,4	15.735,9	10.988,1	1.370,1	9.618,0	7.154,2	1.036,3	6.117,9
2005	19.207,0	2.026,9	17.180,1	11.485,0	1.182,2	10.302,9	7.722,0	844,8	6.877,2
2006	19.939,1	2.041,7	17.897,4	11.808,5	1.172,3	10.636,2	8.130,6	869,4	7.261,2
2007	20.579,9	2.013,8	18.566,2	12.067,4	1.163,7	10.903,7	8.512,6	850,1	7.662,5
2008	20.469,7	1.836,8	18.632,8	11.805,2	1.026,0	10.779,2	8.664,5	810,8	7.853,8
2009	19.106,9	1.397,2	17.709,8	10.733,1	748,3	9.984,8	8.373,8	648,9	7.724,9
2010	18.724,5	1.210,5	17.514,1	10.423,7	635,2	9.788,5	8.300,8	575,3	7.725,5
2011	18.421,4	1.041,7	17.379,8	10.152,5	531,2	9.621,2	8.269,0	510,5	7.758,5
2012	17.632,7	852,8	16.780,0	9.608,2	438,3	9.169,8	8.024,5	414,5	7.610,1
2013	17.139,0	763,3	16.375,7	9.315,8	401,2	8.914,6	7.823,2	362,1	7.461,2
2014	17.344,2	748,6	16.595,7	9.442,7	398,1	9.044,6	7.901,5	350,5	7.551,0
2015	17.866,1	802,7	17.063,4	9.760,4	426,7	9.333,7	8.105,7	376,1	7.729,7
2016	18.341,6	820,4	17.521,2	10.000,8	445,0	9.555,7	8.340,8	375,4	7.965,4
2017	18.824,8	921,1	17.903,7	10.266,3	488,2	9.778,1	8.558,5	432,9	8.125,6
2018	19.327,7	989,3	18.338,4	10.532,0	605,6	10.001,4	8.795,8	458,7	8.337,1
Variaciones con respecto a igual periodo del año anterior en miles									
1990	316,7	37,7	279,0	151,1	19,0	132,1	165,6	18,7	146,9
1991	102,2	-19,2	121,3	-6,1	-9,1	3,0	108,2	-10,1	118,3
1992	-234,7	-141,9	-92,9	-262,5	-84,3	-178,1	27,7	-57,5	85,2
1993	-528,5	-286,0	-242,6	-435,9	-183,3	-252,7	-92,7	-102,7	10,0
1994	-86,2	-78,6	-7,6	-101,7	-46,4	-55,3	15,6	-32,1	47,7
1995	304,4	9,8	294,6	150,6	13,9	136,6	153,8	-4,1	158,0
1996	359,5	-24,3	383,8	171,6	-8,1	179,7	187,8	-16,2	204,1
1997	474,0	46,1	428,0	256,4	23,9	232,5	217,7	22,1	195,6
1998	558,6	82,2	476,4	367,4	65,3	302,1	191,2	16,8	174,4
1999	785,7	154,2	631,5	400,9	83,3	317,6	384,7	70,9	313,8
2000	816,1	93,5	722,6	387,4	50,4	336,9	428,7	43,0	385,8
2001	640,4	43,9	596,5	329,4	37,8	291,6	311,0	6,2	304,8
2002	643,8	509,2	134,6	257,3	229,8	27,5	386,6	279,5	107,1
2003	685,5	-10,3	695,8	307,0	-6,6	313,6	378,5	-3,7	382,2
2004	666,7	-18,3	685,0	273,2	-11,6	284,8	393,4	-6,8	400,2
2005	1.064,8	-379,5	1.444,2	497,0	-188,0	684,9	567,8	-191,5	759,3
2006	732,1	14,8	717,4	323,5	-9,8	333,4	408,6	24,6	384,0
2007	640,8	-27,9	668,8	258,8	-8,7	267,5	382,0	-19,3	401,3
2008	-110,3	-177,0	66,6	-262,2	-137,7	-124,6	151,9	-39,4	191,3
2009	-1.362,8	-439,7	-923,0	-1.072,1	-277,7	-794,4	-290,7	-161,9	-128,9
2010	-382,4	-186,7	-195,7	-309,4	-113,1	-196,3	-73,0	-73,6	0,6
2011	-303,0	-168,8	-134,3	-271,2	-104,0	-167,3	-31,8	-64,9	33,0
2012	-788,7	-188,9	-599,8	-544,3	-92,9	-451,4	-244,4	-96,0	-148,5
2013	-493,7	-89,5	-404,3	-292,4	-37,1	-255,2	-201,3	-52,4	-148,9
2014	205,2	-14,8	220,0	126,9	-3,2	130,0	78,3	-11,6	89,8
2015	521,9	54,1	467,6	317,6	28,6	289,0	204,2	25,5	178,7
2016	475,5	17,7	457,9	240,5	18,4	222,0	235,1	-0,7	235,8
2017	483,3	100,7	382,5	265,5	43,2	222,4	217,7	57,6	160,1
2018	502,9	68,2	434,8	265,7	117,4	223,4	237,3	25,8	211,5
Variaciones con respecto a igual periodo del año anterior en porcentaje									
1990	2,5	1,9	2,6	1,7	1,6	1,8	4,2	2,3	4,8
1991	0,8	-0,9	1,1	-0,1	-0,7	0,0	2,7	-1,2	3,7
1992	-1,8	-7,0	-0,8	-3,0	-7,0	-2,3	0,7	-7,0	2,5
1993	-4,1	-15,2	-2,2	-5,1	-16,3	-3,4	-2,2	-13,5	0,3
1994	-0,7	-4,9	-0,1	-1,2	-4,9	-0,8	0,4	-4,9	1,4
1995	2,5	0,6	2,8	1,9	1,6	1,9	3,7	-0,7	4,5
1996	2,9	-1,6	3,5	2,1	-0,9	2,5	4,4	-2,6	5,6
1997	3,7	3,1	3,8	3,0	2,7	3,1	4,9	3,6	5,1
1998	4,2	5,3	4,0	4,2	7,1	3,9	4,1	2,7	4,3
1999	5,7	9,4	5,1	4,4	8,4	3,9	7,9	11,0	7,4
2000	5,6	5,2	5,6	4,1	4,7	4,0	8,2	6,0	8,5
2001	4,1	2,3	4,4	3,4	3,4	3,4	5,5	0,8	6,2
2002	4,0	26,4	0,9	2,5	19,8	0,3	6,4	36,4	2,0
2003	4,1	-0,4	4,8	2,9	-0,5	3,5	5,9	-0,4	7,2
2004	3,8	-0,8	4,6	2,6	-0,8	3,1	5,8	-0,7	7,0
2005	5,9	-15,8	9,2	4,5	-13,7	7,1	7,9	-18,5	12,4
2006	3,8	0,7	4,2	2,8	-0,8	3,2	5,3	2,9	5,6
2007	3,2	-1,4	3,7	2,2	-0,7	2,5	4,7	-2,2	5,5
2008	-0,5	-8,8	0,4	-2,2	-11,8	-1,1	1,8	-4,6	2,5
2009	-6,7	-23,9	-5,0	-9,1	-27,1	-7,4	-3,4	-20,0	-1,6
2010	-2,0	-13,4	-1,1	-2,9	-15,1	-2,0	-0,9	-11,3	0,0
2011	-1,6	-13,9	-0,8	-2,6	-16,4	-1,7	-0,4	-11,3	0,4
2012	-4,3	-18,1	-3,5	-5,4	-17,5	-4,7	-3,0	-18,8	-1,9
2013	-2,8	-10,5	-2,4	-3,0	-8,5	-2,8	-2,5	-12,6	-2,0
2014	1,2	-1,9	1,3	1,4	-0,8	1,5	1,0	-3,2	1,2
2015	3,0	7,2	2,8	3,4	7,2	3,2	2,6	7,3	2,4
2016	2,7	2,2	2,7	2,5	4,3	2,4	2,9	-0,2	3,0
2017	2,6	12,3	2,2	2,7	9,7	2,3	2,6	15,3	2,0
2018	2,7	7,4	2,4	2,6	24,0	2,3	2,8	6,0	2,6

(*)- Aplicando la nueva metodología EPA-2005

(**) Los datos 2002/2013 corresponden a la serie revisada incorporando la nueva base poblacional de la EPA actualizada con las nuevas estimaciones de población y hogares derivadas del Censo de Población y Viviendas de 2011, en sustitución de la basada en el Censo 2001.

Pueden existir diferencias de decimales entre las cifras directamente medidas por la EPA y las disponibles en INEbase ya que los totales se han obtenido por suma y se pueden acumular errores de redondeo.

FUENTE: INE. EPA

A-INF TRIM\3.OCUPADOS

Gráfico 9. Ocupados según sexo

Valores absolutos en miles

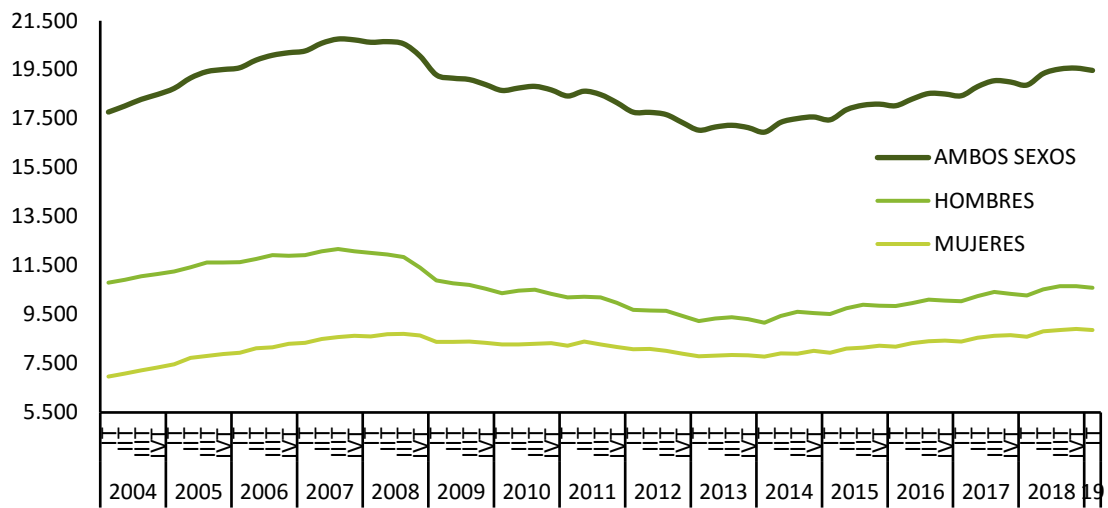

FUENTE: INE, EPA

Tasas de variación anual en %

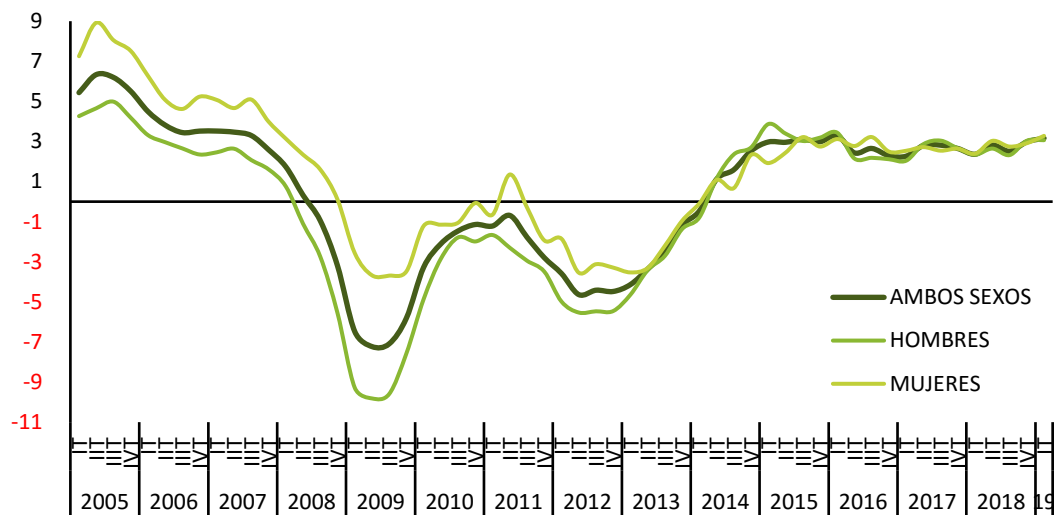

FUENTE: INE, EPA
A-INF TRIM\3.1.OCUSXED

Gráfico 10.- Tasas de ocupación según sexo

En porcentaje de la población de 16 a 64 años

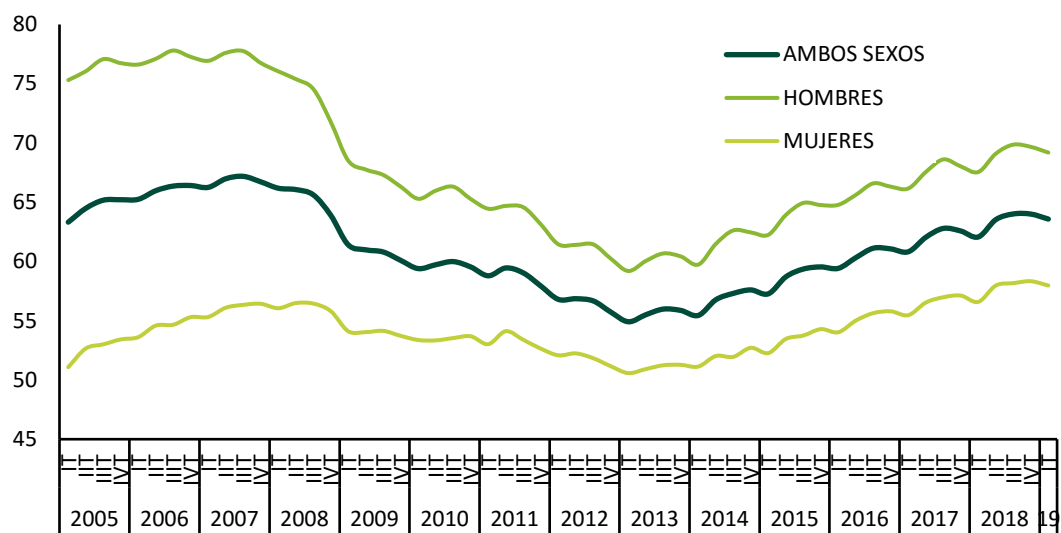

FUENTE: INE, EPA

A-INF TRIM\3.2.tasaocu

3.3. BIS-OCUPADOS Y TASAS DE OCUPACIÓN DE JÓVENES Y ADULTOS SEGÚN SEXO

PERIODO	OCUPADOS						TASAS DE OCUPACIÓN					
	Ambos sexos		Hombres		Mujeres		Ambos sexos		Hombres		Mujeres	
	Jóvenes 16 a 29	Adultos 30 a 64	Jóvenes 16 a 29	Adultos 30 a 64	Jóvenes 16 a 29	Adultos 30 a 64	Jóvenes 16 a 29	Adultos 30 a 64	Jóvenes 16 a 29	Adultos 30 a 64	Jóvenes 16 a 29	Adultos 30 a 64
Valores absolutos en miles						En porcentaje sobre la población						
2003	4.572,7	12.794,4	2.634,2	8.009,3	1.938,5	4.785,2	52,58	64,88	59,09	81,32	45,73	48,47
2004	4.654,6	13.377,5	2.661,4	8.255,3	1.993,2	5.122,2	54,02	65,76	60,23	81,08	47,48	50,41
2005	4.876,0	14.192,1	2.760,8	8.630,0	2.115,2	5.562,0	56,97	67,64	62,77	81,94	50,83	53,22
2006	4.920,5	14.871,8	2.766,5	8.940,7	2.154,0	5.931,1	58,36	68,99	63,92	82,50	52,49	55,33
2007	4.908,9	15.528,1	2.753,8	9.214,2	2.155,1	6.313,9	58,66	69,84	64,14	82,29	52,90	57,21
2008	4.551,7	15.764,7	2.472,1	9.236,0	2.079,6	6.528,9	55,19	69,15	58,46	80,31	51,75	57,78
2009	3.753,8	15.203,7	1.966,1	8.677,2	1.787,7	6.526,5	46,90	65,62	48,07	74,25	45,68	56,83
2010	3.371,5	15.202,3	1.740,0	8.597,6	1.631,5	6.604,7	43,75	64,90	44,33	72,81	43,14	56,85
2011	3.040,4	15.230,6	1.557,7	8.510,4	1.482,7	6.720,2	40,90	64,43	41,26	71,49	40,52	57,27
2012	2.624,0	14.852,9	1.329,4	8.190,8	1.294,6	6.662,1	36,56	62,54	36,59	68,60	36,54	56,41
2013	2.391,3	14.610,2	1.222,3	8.014,7	1.169,1	6.595,6	34,59	61,69	34,96	67,48	34,20	55,87
2014	2.365,4	14.845,3	1.224,0	8.139,7	1.141,4	6.705,4	35,24	62,91	36,08	68,89	34,39	56,90
2015	2.380,3	15.337,2	1.232,2	8.443,9	1.148,2	6.893,3	36,09	65,05	36,93	71,61	35,23	58,48
2016	2.412,9	15.769,8	1.270,0	8.640,2	1.143,0	7.129,6	37,05	66,96	38,51	73,49	35,56	60,45
2017	2.547,2	16.101,4	1.331,0	8.831,0	1.216,2	7.270,4	39,16	68,39	40,34	75,24	37,94	61,57
2018	2.662,3	16.474,1	1.404,3	9.015,4	1.258,0	7.458,8	40,49	69,79	42,05	76,72	38,88	62,92
2017												
I Trim.	2.410,5	15.859,5	1.259,5	8.688,0	1.151,0	7.171,2	37,11	67,36	38,25	73,98	35,94	60,76
II Trim.	2.528,8	16.106,9	1.315,8	8.836,7	1.213,0	7.270,3	38,92	68,43	39,94	75,30	37,87	61,60
III Trim.	2.672,1	16.196,1	1.403,8	8.909,6	1.268,3	7.286,5	41,07	68,80	42,54	75,94	39,56	61,71
IV Trim.	2.577,2	16.243,0	1.344,7	8.889,5	1.232,4	7.353,6	39,53	68,95	40,64	75,73	38,39	62,21
2018												
I Trim.	2.531,9	16.161,0	1.323,0	8.850,8	1.208,9	7.310,1	38,71	68,55	39,85	75,38	37,54	61,78
II Trim.	2.656,7	16.499,4	1.392,7	9.025,5	1.264,2	7.474,0	40,48	69,95	41,79	76,85	39,13	63,11
III Trim.	2.768,5	16.562,2	1.471,3	9.075,7	1.297,1	7.486,6	42,05	70,14	43,99	77,22	40,04	63,13
IV Trim.	2.692,1	16.673,6	1.430,2	9.109,4	1.261,8	7.564,5	40,72	70,51	42,56	77,41	38,82	63,67
2019												
I Trim.	2.622,0	16.654,2	1.407,3	9.080,2	1.214,9	7.574,1	39,46	70,34	41,64	77,09	37,22	63,66
Variaciones Abs. con respecto al trimestre anterior												
2018												
I Trim.	-45,3	-82,0	-21,7	-38,7	-23,5	-43,5						
II Trim.	124,8	338,4	69,7	174,7	55,3	163,9						
III Trim.	111,8	62,8	78,6	50,2	32,9	12,6						
IV Trim.	-76,4	111,4	-41,1	33,7	-35,3	77,9						
2019												
I Trim.	-70,1	-19,4	-22,9	-29,2	-46,9	9,6						
Variaciones % con respecto al trimestre anterior												
2018												
I Trim.	-1,8	-0,5	-1,6	-0,4	-1,9	-0,6	-0,82	-0,40	-0,79	-0,35	-0,85	-0,43
II Trim.	4,9	2,1	5,3	2,0	4,6	2,2	1,77	1,40	1,94	1,47	1,59	1,33
III Trim.	4,2	0,4	5,6	0,6	2,6	0,2	1,57	0,19	2,20	0,37	0,91	0,02
IV Trim.	-2,8	0,7	-2,8	0,4	-2,7	1,0	-1,33	0,37	-1,43	0,19	-1,22	0,54
2019												
I Trim.	-2,6	-0,1	-1,6	-0,3	-3,7	0,1	-1,26	-0,17	-0,92	-0,32	-1,60	-0,01
Variaciones Abs. con respecto a igual periodo del año anterior												
2007	-11,7	656,2	-12,7	273,5	1,1	382,7						
2008	-357,2	236,6	-281,7	21,8	-75,5	215,0						
2009	-797,9	-561,0	-506,0	-558,8	-291,9	-2,4						
2010	-382,3	-1,4	-226,1	-79,6	-156,2	78,2						
2011	-331,1	28,3	-182,3	-87,2	-148,8	115,5						
2012	-416,4	-377,6	-228,3	-319,6	-188,1	-58,1						
2013	-232,7	-242,7	-107,2	-176,1	-125,5	-66,5						
2014	-26,0	235,1	1,8	125,1	-27,7	109,8						
2015	15,0	491,9	8,1	304,2	6,8	187,9						
2016	32,6	432,6	37,8	196,3	-5,2	236,3						
2017	134,2	331,6	61,0	190,8	73,2	140,8						
2018	115,2	372,7	73,3	184,4	41,8	188,4						
2017												
I Trim.	103,2	286,0	41,7	141,2	61,5	144,5						
II Trim.	146,3	351,2	63,1	207,9	83,1	143,4						
III Trim.	139,2	361,3	71,7	222,0	67,6	139,4						
IV Trim.	148,2	328,0	67,4	192,1	80,6	136,0						
2018												
I Trim.	121,4	301,5	63,5	162,8	57,9	138,9						
II Trim.	127,9	392,5	76,9	188,8	51,2	203,7						
III Trim.	96,4	366,1	67,5	166,1	28,8	200,1						
IV Trim.	114,9	430,6	85,5	219,9	29,4	210,9						
2019												
I Trim.	90,1	493,2	84,3	229,4	6,0	264,0						
Variaciones % con respecto a igual periodo del año anterior												
2007	-0,2	4,4	-0,5	3,1	0,0	6,5	0,31	0,85	0,22	-0,21	0,41	1,88
2008	-7,3	1,5	-10,2	0,2	-3,5	3,4	-3,47	-0,69	-5,67	-1,98	-1,14	0,57
2009	-17,5	-3,6	-20,5	-6,1	-14,0	0,0	-8,29	-3,53	-10,39	-6,06	-6,07	-0,95
2010	-10,2	0,0	-11,5	-0,9	-8,7	1,2	-3,16	-0,72	-3,74	-1,44	-2,54	0,01
2011	-9,8	0,2	-10,5	-1,0	-9,1	1,7	-2,85	-0,46	-3,07	-1,32	-2,62	0,43
2012	-13,7	-2,5	-14,7	-3,8	-12,7	-0,9	-4,33	-1,89	-4,67	-2,89	-3,98	-0,86
2013	-8,9	-1,6	-8,1	-2,1	-9,7	-1,0	-1,98	-0,85	-1,62	-1,12	-2,33	-0,54
2014	-1,1	1,6	0,1	1,6	-2,4	1,7	0,65	1,21	1,12	1,41	0,18	1,03
2015	0,6	3,3	0,7	3,7	0,6	2,8	0,85	2,14	0,86	2,72	0,84	1,58
2016	1,4	2,8	3,1	2,3	-0,5	3,4	0,96	1,91	1,58	1,87	0,34	1,97
2017	5,6	2,1	4,8	2,2	6,4	2,0	2,10	1,43	1,83	1,75	2,38	1,12
2018	4,5	2,3	5,5	2,1	3,4	2,6	1,33	1,40	1,71	1,48	0,94	1,35
2017												
I Trim.	4,5	1,8	3,4	1,7	5,6	2,1	1,79	1,26	1,41	1,35	2,18	1,18
II Trim.	6,1	2,2	5,0	2,4	7,4	2,0	2,36	1,53	1,98	1,91	2,76	1,16
III Trim.	5,5	2,3	5,4	2,6	5,6	2,0	2,12	1,55	2,10	2,02	2,14	1,11
IV Trim.	6,1	2,1	5,3	2,2	7,0	1,9	2,14	1,37	1,85	1,71	2,43	1,04
2018												
I Trim.	5,0	1,9	5,0	1,9	5,0	1,9	1,60	1,19	1,60	1,40	1,60	1,02
II Trim.	5,1	2,4	5,8	2,1	4,2	2,8	1,56	1,52	1,85	1,55	1,26	1,51
III Trim.	3,6	2,3	4,8	1,9	2,3	2,7	0,98	1,34	1,45	1,28	0,48	1,42
IV Trim.	4,5	2,7	6,4	2,5	2,4	2,9	1,19	1,56	1,92	1,68	0,43	1,46
2019												
I Trim.	3,6	3,1	6,4	2,6	0,5	3,6	0,75	1,79	1,79	1,71	-0,32	1,88

FUENTE: INE. EPA

A-INF TRIM\3.3.BIS.tasocujovadul

Gráfico 11.-Tasas de ocupación de jóvenes y adultos

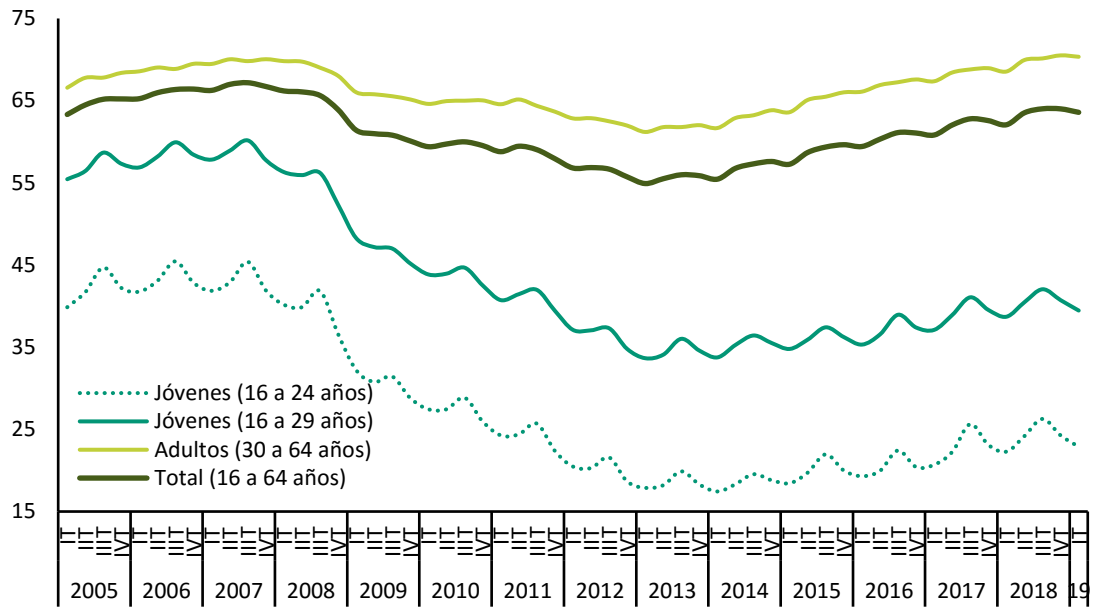

FUENTE: INE. EPA

A-INF TRIM\3.3.BIS.tasocujovadul

3.4.- OCUPADOS SEGÚN NIVEL DE ESTUDIOS Y SEXO CNED -2014

	VALORES ABSOLUTOS (en miles)			DISTRIBUCIONES PORCENTUALES			VARIACIONES IT 2019 - IVT 2018		VARIACIONES ANUALES						TASAS DE EMPLEO		
	T.I.17	T.I.18	T.I.19	T.I.17	T.I.18	T.I.19	Miles	%	Miles			%			T.I.17	T.I.18	T.I.19
									T.I.17	T.I.18	T.I.19	T.I.17	T.I.18	T.I.19			
AMBOS SEXOS	18.438,3	18.874,2	19.471,1	100,0	100,0	100,0	-93,5	-0,5	408,70	435,90	596,90	2,27	2,36	3,16	47,76	48,67	49,78
Analfabetos	47,2	31,4	38,7	0,3	0,2	0,2	1,5	4,0	-2,80	-15,80	7,30	-5,60	-33,47	23,25	6,95	5,01	6,60
Estudios primarios incompletos	177,7	195,3	179,2	1,0	1,0	0,9	-14,1	-7,3	-22,90	17,60	-16,10	-11,42	9,90	-8,24	7,77	8,52	8,60
Educación primaria	949,2	925,4	875,7	5,1	4,9	4,5	-11,7	-1,3	-4,90	-23,80	-49,70	-0,51	-2,51	-5,37	17,50	17,74	17,25
Primera etapa de educación secundaria y similar	5.042,1	5.153,3	5.239,4	27,3	27,3	26,9	-22,2	-0,4	127,70	111,20	86,10	2,60	2,21	1,67	44,99	45,81	46,72
Segunda etapa de educación secundaria, con orientación general	2.639,2	2.601,3	2.679,5	14,3	13,8	13,8	-50,7	-1,9	105,20	-37,90	78,20	4,15	-1,44	3,01	50,22	49,16	50,17
Segunda etapa de educación secundaria con orientación profesional (incluye educación postsecundaria no superior)	1.780,9	1.868,6	1.969,3	9,7	9,9	10,1	-36,0	-1,8	28,40	87,70	100,70	1,62	4,92	5,39	61,77	62,78	63,34
Educación superior	7.801,9	8.098,8	8.489,3	42,3	42,9	43,6	39,6	0,5	177,90	296,90	390,50	2,33	3,81	4,82	71,77	72,78	72,53
HOMBRES	10.048,5	10.284,0	10.599,1	100,0	100,0	100,0	-54,0	-0,5	201,10	235,50	315,10	2,04	2,34	3,06	53,49	54,53	55,73
Analfabetos	30,3	23,6	24,7	0,3	0,2	0,2	0,1	0,4	0,90	-6,70	1,10	3,06	-22,11	4,66	13,88	11,47	12,97
Estudios primarios incompletos	111,1	114,9	115,0	1,1	1,1	1,1	-7,5	-6,1	-18,50	3,80	0,10	-14,27	3,42	0,09	11,47	11,98	13,39
Educación primaria	588,3	572,9	547,0	5,9	5,6	5,2	-7,5	-1,4	6,30	-15,40	-25,90	1,08	-2,62	-4,52	23,78	24,18	23,96
Primera etapa de educación secundaria y similar	3.124,3	3.223,5	3.287,1	31,1	31,3	31,0	-39,7	-1,2	57,50	99,20	63,60	1,87	3,18	1,97	52,92	53,99	55,03
Segunda etapa de educación secundaria, con orientación general	1.449,4	1.412,9	1.472,8	14,4	13,7	13,9	-8,6	-0,6	24,30	-36,50	59,90	1,71	-2,52	4,24	55,21	54,38	55,62
Segunda etapa de educación secundaria con orientación profesional (incluye educación postsecundaria no superior)	965,0	1.001,8	1.039,9	9,6	9,7	9,8	-11,1	-1,1	25,30	36,80	38,10	2,69	3,81	3,80	68,07	68,47	69,51
Educación superior	3.780,0	3.934,4	4.112,6	37,6	38,3	38,8	20,3	0,5	105,30	154,40	178,20	2,87	4,08	4,53	73,03	74,33	73,85
MUJERES	8.389,8	8.590,2	8.872,0	100,0	100,0	100,0	-39,5	-0,4	207,60	200,40	281,80	2,54	2,39	3,28	42,32	43,12	44,15
Analfabetos	16,9	7,8	14,0	0,2	0,1	0,2	1,4	11,1	-3,70	-9,10	6,20	-17,96	-53,85	79,49	3,67	1,85	3,54
Estudios primarios incompletos	66,6	80,4	64,3	0,8	0,9	0,7	-6,5	-9,2	-4,40	13,80	-16,10	-6,20	20,72	-20,02	5,06	6,03	5,24
Educación primaria	360,9	352,5	328,7	4,3	4,1	3,7	-4,2	-1,3	-11,20	-8,40	-23,80	-3,01	-2,33	-6,75	12,23	12,38	11,77
Primera etapa de educación secundaria y similar	1.917,8	1.929,9	1.952,3	22,9	22,5	22,0	17,5	0,9	70,20	12,10	22,40	3,80	0,63	1,16	36,16	36,56	37,25
Segunda etapa de educación secundaria, con orientación general	1.189,8	1.188,4	1.206,7	14,2	13,8	13,6	-42,1	-3,4	80,80	-1,40	18,30	7,29	-0,12	1,54	45,23	44,12	44,82
Segunda etapa de educación secundaria con orientación profesional (incluye educación postsecundaria no superior)	815,8	866,8	929,3	9,7	10,1	10,5	-25,0	-2,6	3,00	51,00	62,50	0,37	6,25	7,21	55,66	57,28	57,61
Educación superior	4.021,9	4.164,4	4.376,7	47,9	48,5	49,3	19,3	0,4	72,60	142,50	212,30	1,84	3,54	5,10	70,62	71,38	71,34

AMBOS SEXOS																	
Bajos	6.216,2	6.305,4	6.333,0	33,7	33,4	32,5	-46,5	-0,7	97,10	89,20	27,60	1,59	1,43	0,44	31,72	32,53	33,40
Medios	4.420,1	4.469,9	4.648,8	24,0	23,7	23,9	-86,7	-1,8	133,60	49,80	178,90	3,12	1,13	4,00	54,31	54,06	55,02
Altos	7.801,9	8.098,8	8.489,3	42,3	42,9	43,6	39,6	0,5	177,90	296,90	390,50	2,33	3,81	4,82	71,77	72,78	72,53
VARONES																	
Bajos	3.854,0	3.934,9	3.973,8	38,4	38,3	37,5	-54,6	-1,4	46,20	80,90	38,90	1,21	2,10	0,99	40,29	41,40	42,70
Medios	2.414,4	2.414,7	2.512,7	24,0	23,5	23,7	-19,7	-0,8	49,60	0,30	98,00	2,10	0,01	4,06	59,72	59,45	60,63
Altos	3.780,0	3.934,4	4.112,6	37,6	38,3	38,8	20,3	0,5	105,30	154,40	178,20	2,87	4,08	4,53	73,03	74,33	73,85
MUJERES																	
Bajos	2.362,2	2.370,6	2.359,3	28,2	27,6	26,6	8,2	0,3	50,90	8,40	-11,30	2,20	0,36	-0,48	23,55	24,00	24,43
Medios	2.005,6	2.055,2	2.136,0	23,9	23,9	24,1	-67,1	-3,0	83,80	49,60	80,80	4,36	2,47	3,93	48,96	48,85	49,61
Altos	4.021,9	4.164,4	4.376,7	47,9	48,5	49,3	19,3	0,4	72,60	142,50	212,30	1,84	3,54	5,10	70,62	71,38	71,34

FUENTE: INE. EPA

A-INF TRIM\3.4.OCUESTSX

Gráfico 12.- Tasa de ocupación según nivel de estudios

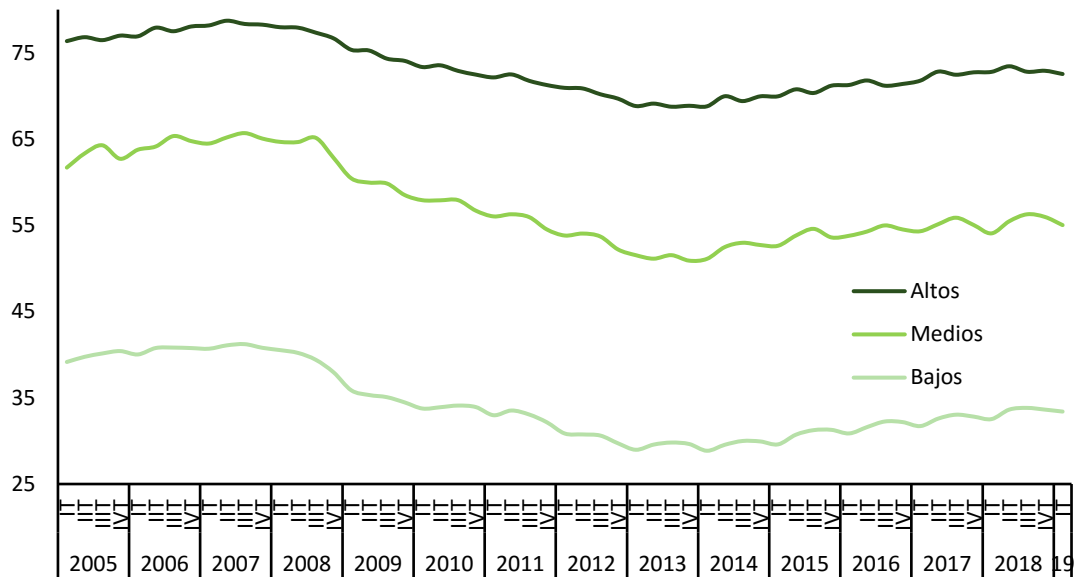

FUENTE: INE.EPA

A-INF TRIM\3.4.OCUESTSX

PERIODO	TOTAL	AGRARIO	NO AGRARIO				AGRARIO	NO AGRARIO			
			TOTAL	INDUSTRIA	CONSTRUC.	SERVICIOS		TOTAL	INDUSTRIA	CONSTRUC.	SERVICIOS
En miles											
En porcentaje del empleo total											
2003	17.475,6	996,4	16.479,2	3.220,3	2.112,6	11.146,4	5,7	94,3	18,4	12,1	63,8
2004	18.142,3	996,4	17.145,8	3.224,7	2.252,7	11.668,5	5,5	94,5	17,8	12,4	64,3
2005	19.207,0	1.018,0	18.189,1	3.310,9	2.368,7	12.509,5	5,3	94,7	17,2	12,3	65,1
2006	19.939,1	958,1	18.981,0	3.319,8	2.542,9	13.118,2	4,8	95,2	16,6	12,8	65,8
2007	20.579,9	929,4	19.650,6	3.287,4	2.703,4	13.659,8	4,5	95,5	16,0	13,1	66,4
2008 CNAE-1993	20.469,7	888,4	19.581,3	3.264,1	2.408,7	13.908,6	4,3	95,7	15,9	11,8	67,9
2008 CNAE-2009	20.469,7	828,2	19.641,5	3.236,7	2.459,9	13.945,0	4,0	96,0	15,8	12,0	68,1
2009	19.106,9	788,1	18.318,8	2.807,6	1.889,8	13.621,4	4,1	95,9	14,7	9,9	71,3
2010	18.724,5	786,1	17.938,4	2.650,5	1.651,4	13.636,6	4,2	95,8	14,2	8,8	72,8
2011	18.421,4	755,3	17.666,2	2.604,7	1.403,9	13.657,6	4,1	95,9	14,1	7,6	74,1
2012	17.632,7	743,4	16.889,2	2.483,7	1.161,3	13.244,2	4,2	95,8	14,1	6,6	75,1
2013	17.139,0	736,6	16.402,5	2.355,5	1.029,5	13.017,5	4,3	95,7	13,7	6,0	76,0
2014	17.344,2	735,9	16.608,3	2.380,0	993,5	13.234,9	4,2	95,8	13,7	5,7	76,3
2015	17.866,1	736,8	17.129,3	2.482,3	1.073,7	13.573,3	4,1	95,9	13,9	6,0	76,0
2016	18.341,6	774,5	17.567,0	2.522,2	1.073,9	13.971,0	4,2	95,8	13,8	5,9	76,2
2017	18.824,8	819,5	18.005,3	2.647,4	1.128,3	14.229,6	4,4	95,6	14,1	6,0	75,6
2018	19.327,7	812,6	18.515,2	2.708,3	1.221,8	14.585,1	4,2	95,8	14,0	6,3	75,5
2017											
I Trim.	18.438,3	847,7	17.590,5	2.570,9	1.081,4	13.938,2	4,6	95,4	13,9	5,9	75,6
II Trim.	18.813,3	832,6	17.980,8	2.636,6	1.133,6	14.210,6	4,4	95,6	14,0	6,0	75,5
III Trim.	19.049,2	777,0	18.272,2	2.670,7	1.154,6	14.446,9	4,1	95,9	14,0	6,1	75,8
IV Trim.	18.998,4	820,7	18.177,7	2.711,3	1.143,7	14.322,7	4,3	95,7	14,3	6,0	75,4
2018											
I Trim.	18.874,2	833,8	18.040,5	2.676,4	1.151,9	14.212,2	4,4	95,6	14,2	6,1	75,3
II Trim.	19.344,1	822,5	18.521,6	2.722,8	1.215,2	14.583,6	4,3	95,7	14,1	6,3	75,4
III Trim.	19.528,0	768,4	18.759,7	2.725,7	1.240,2	14.793,8	3,9	96,1	14,0	6,4	75,8
IV Trim.	19.564,6	825,6	18.739,0	2.708,3	1.279,9	14.750,8	4,2	95,8	13,8	6,5	75,4
2019											
I Trim.	19.471,1	839,7	18.631,5	2.708,5	1.281,4	14.641,6	4,3	95,7	13,9	6,6	75,2
Variaciones Abs. con respecto al trimestre anterior											
2018											
I Trim.	-124,2	13,1	-137,2	-34,9	8,2	-110,5					
II Trim.	469,9	-11,3	481,1	46,4	63,3	371,4					
III Trim.	183,9	-54,1	238,1	2,9	25,0	210,2					
IV Trim.	36,6	57,2	-20,7	-17,4	39,7	-43,0					
2019											
I Trim.	-93,5	14,1	-107,5	0,2	1,5	-109,2					
Variaciones % con respecto al trimestre anterior											
2018											
I Trim.	-0,7	1,6	-0,8	-1,3	0,7	-0,8	0,1	-0,1	-0,1	0,1	-0,1
II Trim.	2,5	-1,4	2,7	1,7	5,5	2,6	-0,2	0,2	-0,1	0,2	0,1
III Trim.	1,0	-6,6	1,3	0,1	2,1	1,4	-0,3	0,3	-0,1	0,1	0,4
IV Trim.	0,2	7,4	-0,1	-0,6	3,2	-0,3	0,3	-0,3	-0,1	0,2	-0,4
2019											
I Trim.	-0,5	1,7	-0,6	0,0	0,1	-0,7	0,1	-0,1	0,1	0,0	-0,2
Variaciones Abs. con respecto a igual periodo del año anterior											
2007	640,8	-28,7	669,6	-32,4	160,5	541,5					
2008 CNAE-1993	-110,3	-41,0	-69,2	-23,3	-294,7	248,8					
2009	-1.362,8	-40,1	-1.322,7	-429,1	-570,1	-323,5					
2010	-382,4	-2,0	-380,4	-157,1	-238,5	15,2					
2011	-303,0	-30,8	-272,2	-45,8	-247,5	21,0					
2012	-788,7	-11,9	-777,0	-121,0	-242,6	-413,4					
2013	-493,7	-6,8	-486,8	-128,2	-131,9	-226,7					
2014	205,2	-0,7	205,8	24,4	-36,0	217,4					
2015	521,9	0,9	521,0	102,4	80,2	338,5					
2016	475,5	37,8	437,8	39,9	0,2	397,7					
2017	483,3	45,0	438,3	125,2	54,5	258,7					
2018	502,9	-6,9	509,9	60,9	93,5	355,5					
2017											
I Trim.	408,7	70,3	338,2	89,5	49,7	199,0					
II Trim.	512,3	72,4	440,0	139,5	56,4	244,1					
III Trim.	521,7	33,2	488,5	139,4	47,4	301,7					
IV Trim.	490,3	4,0	486,4	132,2	64,4	289,8					
2018											
I Trim.	435,9	-13,9	450,0	105,5	70,5	274,0					
II Trim.	530,8	-10,1	540,8	86,2	81,6	373,0					
III Trim.	478,8	-8,6	487,5	55,0	85,6	346,9					
IV Trim.	566,2	4,9	561,3	-3,0	136,2	428,1					
2019											
I Trim.	596,9	5,9	591,0	32,1	129,5	429,4					
En porcentaje											
En puntos porcentuales											
2007	3,2	-3,0	3,5	-1,0	6,3	4,1	-0,3	0,3	-0,7	0,4	0,6
2008 CNAE-1993	-0,5	-4,4	-0,4	-0,7	-10,9	1,8	-0,2	0,2	0,0	-1,4	1,6
2009	-6,7	-4,8	-6,7	-13,3	-23,2	-2,3	0,1	-0,1	-1,1	-2,1	3,2
2010	-2,0	-0,3	-2,1	-5,6	-12,6	0,1	0,1	-0,1	-0,5	-1,1	1,5
2011	-1,6	-3,9	-1,5	-1,7	-15,0	0,2	-0,1	0,1	0,0	-1,2	1,3
2012	-4,3	-1,6	-4,4	-4,6	-17,3	-3,0	0,1	-0,1	-0,1	-1,0	1,0
2013	-2,8	-0,9	-2,9	-5,2	-11,4	-1,7	0,1	-0,1	-0,3	-0,6	0,8
2014	1,2	-0,1	1,3	1,0	-3,5	1,7	-0,1	0,1	0,0	-0,3	0,4
2015	3,0	0,1	3,1	4,3	8,1	2,6	-0,1	0,1	0,2	0,3	-0,3
2016	2,7	5,1	2,6	1,6	0,0	2,9	0,1	-0,1	-0,1	-0,2	0,2
2017	2,6	5,8	2,5	5,0	5,1	1,9	0,1	-0,1	0,3	0,1	-0,6
2018	2,7	-0,8	2,8	2,3	8,3	2,5	-0,1	0,1	0,0	0,3	-0,1
2017											
I Trim.	2,3	9,0	2,0	3,6	4,8	1,4	0,3	-0,3	0,2	0,1	-0,6
II Trim.	2,8	9,5	2,5	5,6	5,2	1,7	0,3	-0,3	0,4	0,1	-0,8
III Trim.	2,8	4,5	2,7	5,5	4,3	2,1	0,1	-0,1	0,4	0,1	-0,5
IV Trim.	2,6	0,5	2,7	5,1	6,0	2,1	-0,1	0,1	0,3	0,2	-0,4
2018											
I Trim.	2,4	-1,6	2,6	4,1	6,5	2,0	-0,2	0,2	0,2	0,2	-0,3
II Trim.	2,8	-1,2	3,0	3,3	7,2	2,6	-0,2	0,2	0,1	0,3	-0,1
III Trim.	2,5	-1,1	2,7	2,1	7,4	2,4	-0,1	0,1	-0,1	0,3	-0,1
IV Trim.	3,0	0,6	3,1	-0,1	11,9	3,0	-0,1	0,1	-0,4	0,5	0,0
2019											
I Trim.	3,2	0,7	3,3	1,2	11,2	3,0	-0,1	0,1	-0,3	0,5	-0,1

FUENTE:INE. EPA
A-INF TRIM\3.5.OCUSEAC

Gráfico 13.- Ocupados según sector de actividad

Valores absolutos en miles

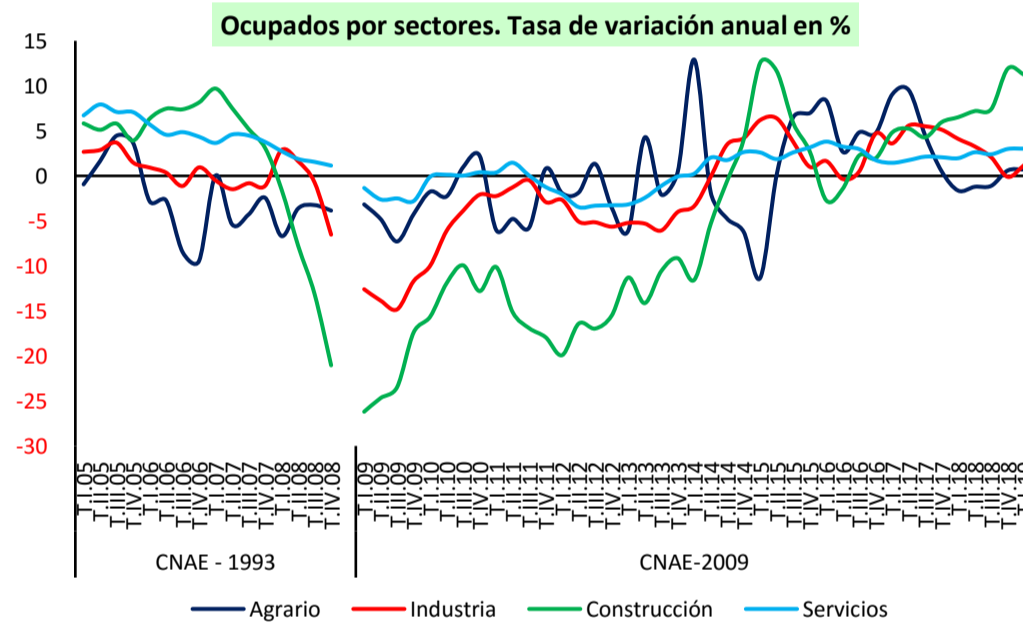
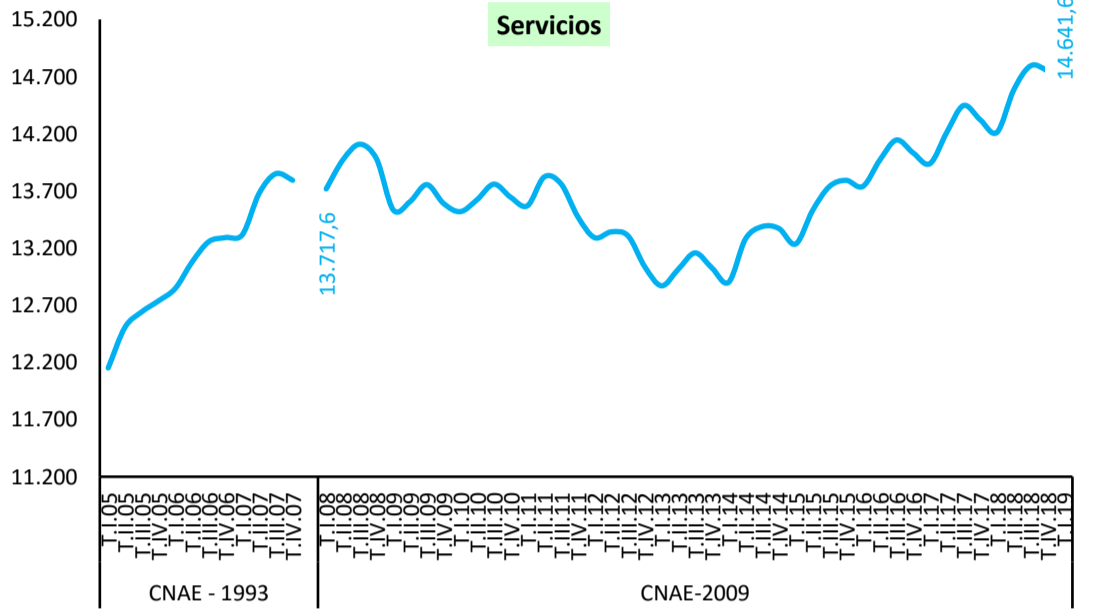
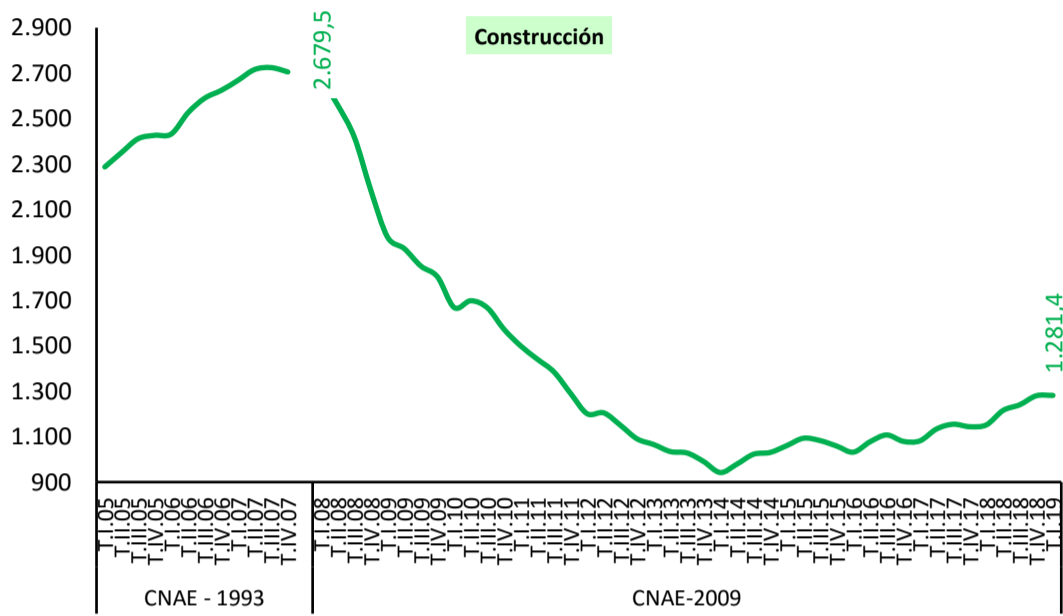
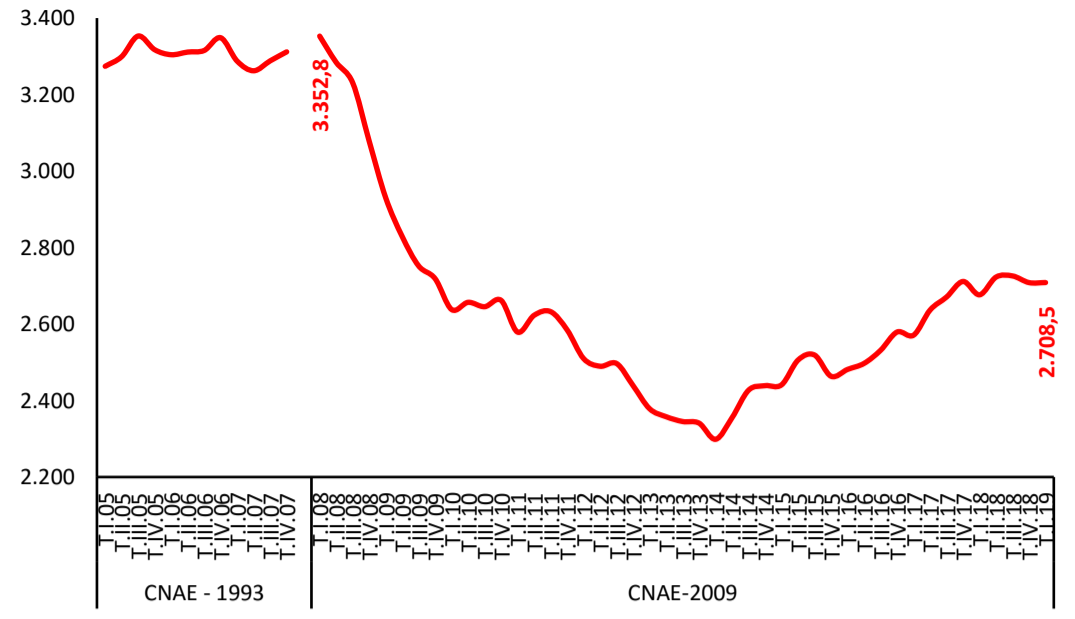
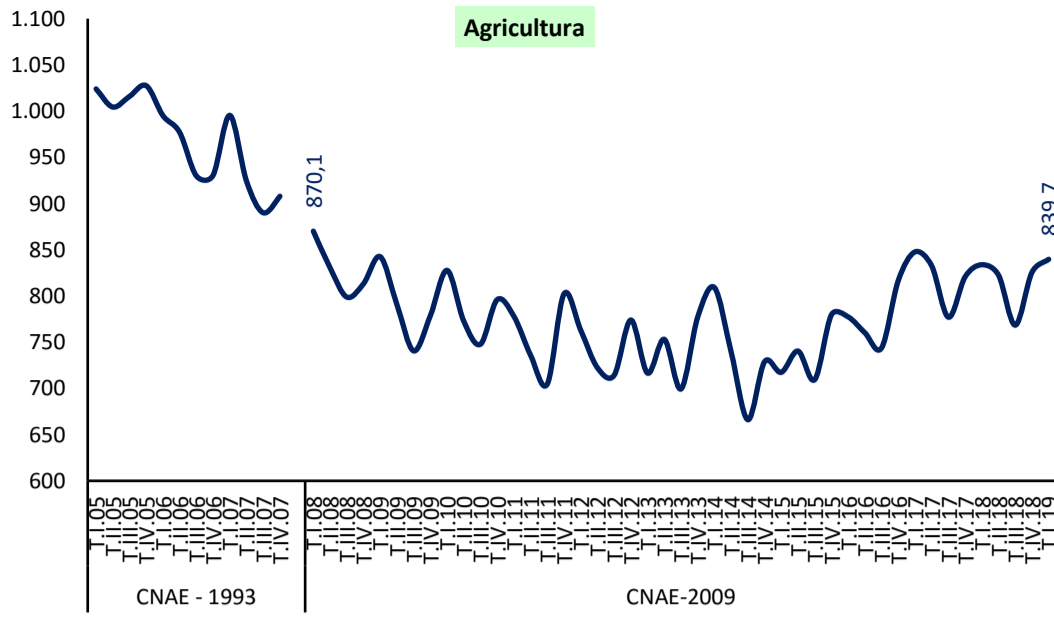

FUENTE: INE. EPA
A-INF TRIM\3.5.OCUSEAC

3.6.- OCUPADOS SEGÚN SECCIONES DE ACTIVIDAD

CNAE 2009

	MEDIA ANUAL						I trimestre 2019					
	2016		2017		2018		Valores abs. (miles)	Distrib. %	Variaciones sobre trimestre anterior		Variaciones anuales	
	Valores abs. (miles)	Distrib. %	Valores abs. (miles)	Distrib. %	Valores abs. (miles)	Distrib. %			Miles	%	Miles	%
A Agricultura, ganadería, silvicultura y pesca	774,5	4,22	819,5	4,35	812,6	4,20	839,7	4,31	14,1	1,71	5,9	0,71
B Industrias extractivas	30,5	0,17	33,2	0,18	33,5	0,17	32,0	0,16	-2,6	-7,51	-2,3	-6,71
C Industria manufacturera	2.284,2	12,45	2.393,4	12,71	2.444,2	12,65	2.446,0	12,56	3,5	0,14	25,3	1,05
D Suministro de energía eléctrica, gas, vapor y aire acondicionado	83,6	0,46	83,5	0,44	80,7	0,42	91,5	0,47	3,5	3,98	17,7	23,98
E Suministro de agua, actividades de saneamiento, gestión de residuos y descontaminación	123,9	0,68	137,3	0,73	149,9	0,78	138,9	0,71	-4,3	-3,00	-8,7	-5,89
F Construcción	1.073,9	5,85	1.128,3	5,99	1.221,8	6,32	1.281,4	6,58	1,5	0,12	129,5	11,24
G Comercio al por mayor y al por menor; reparación de vehículos de motor y motocicletas	2.968,9	16,19	2.993,7	15,90	3.006,9	15,56	3.020,1	15,51	-27,3	-0,90	85,9	2,93
H Transporte y almacenamiento	932,1	5,08	936,6	4,98	981,1	5,08	1.021,6	5,25	6,4	0,63	63,1	6,58
I Hostelería	1.604,1	8,75	1.637,1	8,70	1.707,7	8,84	1.580,4	8,12	-86,9	-5,21	21,9	1,41
J Información y comunicaciones	545,6	2,97	584,8	3,11	584,9	3,03	583,9	3,00	-8,0	-1,35	-3,3	-0,56
K Actividades financieras y de seguros	457,9	2,50	446,3	2,37	434,7	2,25	420,2	2,16	-16,2	-3,71	-32,9	-7,26
L Actividades inmobiliarias	114,2	0,62	129,6	0,69	149,6	0,77	160,5	0,82	4,8	3,08	24,5	18,01
M Actividades profesionales, científicas y técnicas	924,4	5,04	977,1	5,19	982,0	5,08	1.006,9	5,17	24,8	2,53	32,6	3,35
N Actividades administrativas y servicios auxiliares	940,0	5,12	935,2	4,97	983,0	5,09	984,0	5,05	-35,4	-3,47	67,1	7,32
O Administración Pública y defensa; Seguridad social obligatoria	1.266,4	6,90	1.291,5	6,86	1.344,7	6,96	1.339,8	6,88	-20,1	-1,48	12,7	0,96
P Educación	1.267,8	6,91	1.259,5	6,69	1.322,3	6,84	1.434,0	7,36	46,2	3,33	111,0	8,39
Q Actividades sanitarias y de servicios sociales	1.510,7	8,24	1.564,9	8,31	1.614,8	8,35	1.615,1	8,29	-16,4	-1,01	43,8	2,79
R Actividades artísticas, recreativas y de entretenimiento	376,8	2,05	385,7	2,05	386,8	2,00	397,0	2,04	2,6	0,66	23,4	6,26
S Otros servicios	434,6	2,37	452,7	2,40	455,3	2,36	445,7	2,29	4,9	1,11	-13,3	-2,90
T Actividades de los hogares como empleadores de personal doméstico y como productores de bienes y servicios para uso propio	624,1	3,40	631,7	3,36	628,9	3,25	628,2	3,23	11,3	1,83	-9,5	-1,49
U Actividades de organizaciones y organismos extraterritoriales	3,5	0,02	3,5	0,02	2,6	0,01	3,8	0,02	-0,2	-5,00	2,0	111,11
TOTAL	18.341,6	100,00	18.824,8	100,00	19.327,7	100,00	19.471,1	100,00	-93,5	-0,48	596,9	3,16

FUENTE: INE. EPA

A-INF TRIM\3.6.EMPSEC

3.7.- OCUPADOS POR SITUACIÓN PROFESIONAL

PERIODO	TOTAL	ASALARIADOS					NO ASALARIADOS				
		TOTAL	Sector privado	Sector público			TOTAL (1)	Empleadores	Emprios.sin asal.o trab.indep.	Miembros cooperat.	Ayudas familiares
				TOTAL	Admon. públicas	Empresas públicas					
Valores absolutos en miles											
2003	17.475,6	14.301,3	11.565,3	2.736,0	2.533,4	202,6	3.174,3	925,4	1.860,3	94,5	273,2
2004	18.142,3	14.879,9	12.038,7	2.841,2	2.634,6	206,6	3.262,4	964,5	1.934,3	85,6	259,4
2005	19.207,0	15.723,9	12.806,8	2.917,1	2.764,7	152,4	3.483,1	977,2	2.090,4	82,3	307,1
2006	19.939,1	16.390,6	13.459,1	2.931,5	2.759,1	172,5	3.548,5	1.069,6	2.102,9	91,4	266,9
2007	20.579,9	16.968,1	13.998,4	2.969,7	2.810,2	159,5	3.611,9	1.114,6	2.187,9	79,0	221,2
2008	20.469,7	16.861,2	13.854,6	3.006,7	2.859,8	146,9	3.608,4	1.164,8	2.155,8	66,0	209,8
2009	19.106,9	15.881,1	12.762,2	3.119,0	2.968,9	150,1	3.225,7	1.070,5	1.937,9	33,3	173,4
2010	18.724,5	15.592,3	12.382,7	3.209,6	3.061,2	148,4	3.132,2	1.030,1	1.907,8	32,4	152,7
2011	18.421,4	15.394,2	12.117,2	3.277,0	3.119,8	157,2	3.019,5	949,8	1.899,4	32,5	137,8
2012	17.632,7	14.573,4	11.461,1	3.112,4	2.955,9	156,5	3.051,0	915,1	1.985,1	28,0	122,9
2013	17.139,0	14.069,1	11.131,8	2.937,3	2.771,9	165,5	3.060,7	872,0	2.050,8	23,4	114,7
2014	17.344,2	14.285,8	11.360,0	2.925,8	2.774,7	151,1	3.051,0	877,3	2.046,5	24,5	102,8
2015	17.866,1	14.773,5	11.798,5	2.975,0	2.826,0	149,1	3.087,5	888,3	2.076,2	22,7	100,4
2016	18.341,6	15.228,2	12.227,4	3.000,8	2.841,2	159,7	3.107,1	909,4	2.083,7	26,3	87,7
2017	18.823,1	15.715,1	12.686,5	3.028,6	2.871,6	157,0	3.103,2	960,9	2.032,7	23,8	85,8
2018	19.327,7	16.234,2	13.083,7	3.150,5	3.010,2	140,3	3.086,5	960,1	2.027,7	25,9	72,8
<i>2017</i>											
I Trim.	18.438,3	15.340,8	12.366,9	2.973,8	2.817,5	156,3	3.091,4	928,4	2.052,4	21,0	89,6
II Trim.	18.813,3	15.690,3	12.686,5	3.003,8	2.844,9	158,9	3.115,2	977,0	2.032,9	25,9	79,4
III Trim.	19.042,2	15.906,7	12.844,6	3.062,1	2.901,4	160,7	3.136,2	969,7	2.046,7	26,2	93,5
IV Trim.	18.998,4	15.922,6	12.847,8	3.074,7	2.922,7	152,0	3.069,8	968,3	1.998,7	22,2	80,6
<i>2018</i>											
I Trim.	18.874,2	15.792,2	12.686,5	3.105,8	2.959,2	146,6	3.075,8	950,7	2.019,2	29,3	76,5
II Trim.	19.344,1	16.257,3	13.139,5	3.117,8	2.985,0	132,8	3.079,3	949,2	2.026,8	26,4	76,9
III Trim.	19.528,0	16.433,6	13.266,1	3.167,5	3.028,5	139,0	3.086,5	981,4	2.001,0	27,4	76,6
IV Trim.	19.564,6	16.453,6	13.242,6	3.211,0	3.068,2	142,8	3.104,5	959,1	2.063,7	20,6	61,2
<i>2019</i>											
I Trim.	19.471,1	16.357,7	13.144,1	3.213,6	3.065,9	147,7	3.106,2	949,8	2.063,9	25,4	67,1
Variaciones con respecto al trimestre anterior en miles											
<i>2018</i>											
I Trim.	-124,2	-130,4	-161,3	31,1	36,5	-5,4	6,0	-17,6	20,5	7,1	-4,1
II Trim.	469,9	465,1	453,0	12,0	25,8	-13,8	3,5	-1,5	7,6	-2,9	0,4
III Trim.	183,9	176,3	126,6	49,7	43,5	6,2	7,2	32,2	-25,8	1,0	-0,3
IV Trim.	36,6	20,0	-23,5	43,5	39,7	3,8	18,0	-22,3	62,7	-6,8	-15,4
<i>2019</i>											
I Trim.	-93,5	-95,9	-98,5	2,6	-2,3	4,9	1,7	-9,3	0,2	4,8	5,9
Variaciones con respecto al trimestre anterior en porcentaje											
<i>2018</i>											
I Trim.	-0,7	-0,8	-1,3	1,0	1,2	-3,6	0,2	-1,8	1,0	32,0	-5,1
II Trim.	2,5	2,9	3,6	0,4	0,9	-9,4	0,1	-0,2	0,4	-9,9	0,5
III Trim.	1,0	1,1	1,0	1,6	1,5	4,7	0,2	3,4	-1,3	3,8	-0,4
IV Trim.	0,2	0,1	-0,2	1,4	1,3	2,7	0,6	-2,3	3,1	-24,8	-20,1
<i>2019</i>											
I Trim.	-0,5	-0,6	-0,7	0,1	-0,1	3,4	0,1	-1,0	0,0	23,3	9,6
Variaciones con respecto a igual periodo del año anterior en miles											
2007	640,8	577,5	539,4	38,1	51,1	-13,0	63,3	45,0	85,0	-12,4	-45,6
2008	-110,3	-106,8	-143,8	37,0	49,6	-12,6	-3,4	50,1	-32,1	-13,0	-11,5
2009	-1.362,8	-980,1	-1.092,4	112,3	109,1	3,2	-382,7	-94,3	-217,9	-32,7	-36,4
2010	-382,4	-288,8	-379,5	90,6	92,3	-1,7	-93,6	-40,4	-30,2	-0,9	-20,6
2011	-303,0	-198,2	-265,5	67,4	58,6	8,8	-112,7	-80,3	-8,4	0,1	-14,9
2012	-788,7	-820,8	-656,1	-164,7	-164,0	-0,7	31,6	-34,7	85,7	-4,5	-15,0
2013	-493,7	-504,3	-329,3	-175,0	-184,0	8,9	9,7	-43,2	65,7	-4,7	-8,2
2014	205,2	216,7	228,3	-11,5	2,8	-14,4	-9,7	5,3	-4,3	1,1	-11,9
2015	521,9	487,7	438,4	49,2	51,3	-2,0	36,4	11,0	29,6	-1,8	-2,4
2016	475,5	454,8	429,0	25,8	15,2	10,6	19,6	21,2	7,5	3,6	-12,7
2017	481,5	486,9	459,0	27,8	30,4	-2,7	-3,9	51,5	-51,0	-2,5	-1,9
2018	504,7	519,1	397,2	121,9	138,6	-16,7	-16,6	-0,8	-5,0	2,1	-13,0
<i>2017</i>											
I Trim.	408,7	405,7	450,0	-44,5	-41,1	-3,4	1,1	29,3	-20,1	-6,2	-1,9
II Trim.	512,3	502,5	493,8	8,8	8,9	-0,1	9,2	62,2	-53,7	1,6	-0,9
III Trim.	514,7	502,1	443,9	58,2	53,5	4,7	19,3	51,5	-30,7	-2,6	1,0
IV Trim.	490,3	537,2	448,5	88,6	100,5	-11,9	-45,4	62,8	-99,5	-2,7	-6,0
<i>2018</i>											
I Trim.	435,9	451,4	319,6	132,0	141,7	-9,7	-15,6	22,3	-33,2	8,3	-13,1
II Trim.	530,8	567,0	453,0	114,0	140,1	-26,1	-35,9	-27,8	-6,1	0,5	-2,5
III Trim.	485,8	526,9	421,5	105,4	127,1	-21,7	-49,7	11,7	-45,7	1,2	-16,9
IV Trim.	566,2	531,0	394,8	136,3	145,5	-9,2	34,7	-9,2	65,0	-1,6	-19,4
<i>2019</i>											
I Trim.	596,9	565,5	457,6	107,8	106,7	1,1	30,4	-0,9	44,7	-3,9	-9,4
Variaciones con respecto a igual periodo del año anterior en porcentajes											
2007	3,2	3,5	4,0	1,3	1,9	-7,5	1,8	4,2	4,0	-13,6	-17,1
2008	-0,5	-0,6	-1,0	1,2	1,8	-7,9	-0,1	4,5	-1,5	-16,4	-5,2
2009	-6,7	-5,8	-7,9	3,7	3,8	2,2	-10,6	-8,1	-10,1	-49,5	-17,4
2010	-2,0	-1,8	-3,0	2,9	3,1	-1,1	-2,9	-3,8	-1,6	-2,7	-11,9
2011	-1,6	-1,3	-2,1	2,1	1,9	6,0	-3,6	-7,8	-0,4	0,2	-9,8
2012	-4,3	-5,3	-5,4	-5,0	-5,3	-0,5	1,0	-3,6	4,5	-13,8	-10,8
2013	-2,8	-3,5	-2,9	-5,6	-6,2	5,7	0,3	-4,7	3,3	-16,6	-6,7
2014	1,2	1,5	2,1	-0,4	0,1	-8,7	-0,3	0,6	-0,2	4,8	-10,4
2015	3,0	3,4	3,9	1,7	1,8	-1,3	1,2	1,3	1,4	-7,4	-2,3
2016	2,7	3,1	3,6	0,9	0,5	7,1	0,6	2,4	0,4	16,0	-12,6
2017	2,6	3,2	3,8	0,9	1,1	-1,7	-0,1	5,7	-2,4	-9,4	-2,2
2018	2,7	3,3	3,1	4,0	4,8	-10,6	-0,5	-0,1	-0,2	8,8	-15,1
<i>2017</i>											
I Trim.	2,3	2,7	3,8	-1,5	-1,4	-2,1	0,0	3,3	-1,0	-22,8	-2,1
II Trim.	2,8	3,3	4,0	0,3	0,3	-0,1	0,3	6,8	-2,6	6,6	-1,1
III Trim.	2,8	3,3	3,6	1,9	1,9	3,0	0,6	5,6	-1,5	-9,0	1,1
IV Trim.	2,6	3,5	3,6	3,0	3,6	-7,3	-1,5	6,9	-4,7	-10,8	-6,9
<i>2018</i>											
I Trim.	2,4	2,9	2,6	4,4	5,0	-6,2	-0,5	2,4	-1,6	39,5	-14,6
II Trim.	2,8	3,6	3,6	3,8	4,9	-16,4	-1,2	-2,8	-0,3	1,9	-3,1
III Trim.	2,6	3,3	3,3	3,4	4,4	-13,5	-1,6	1,2	-2,2	4,6	-18,1
IV Trim.	3,0	3,3	3,1	4,4	5,0	-6,1	1,1	-1,0	3,3	-7,2	-24,1
<i>2019</i>											
I Trim.	3,2	3,6	3,6	3,5	3,6	0,8	1,0	-0,1	2,2	-13,3	-12,3

(1) La suma no coincide con el total al incluir éste los no clasificables.

FUENTE: INE. EPA

A-INF TRIM3.7.OCUSIPR

Gráfico 14. Ocupados según situación profesional

Valores absolutos en miles

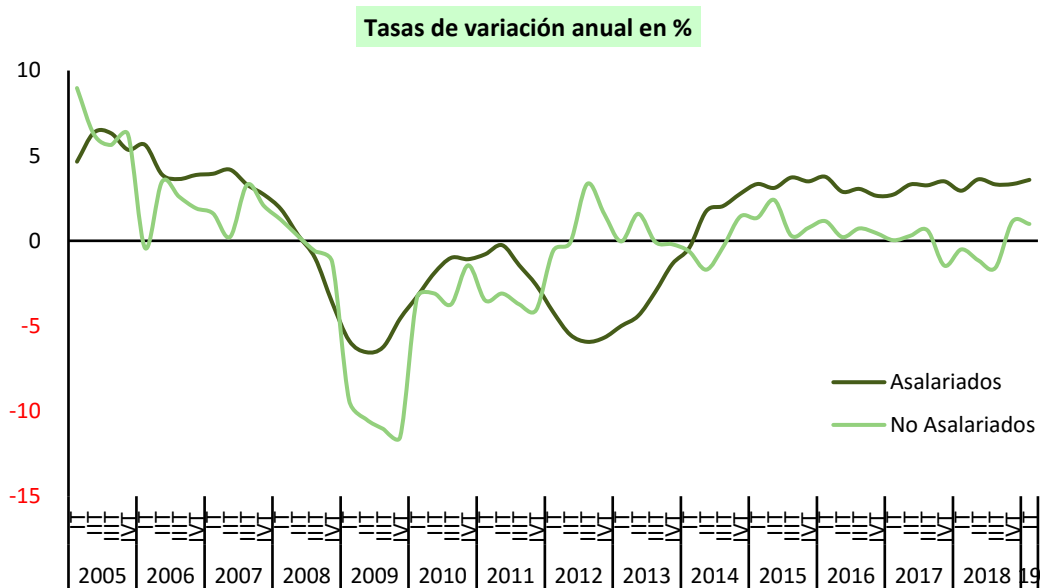
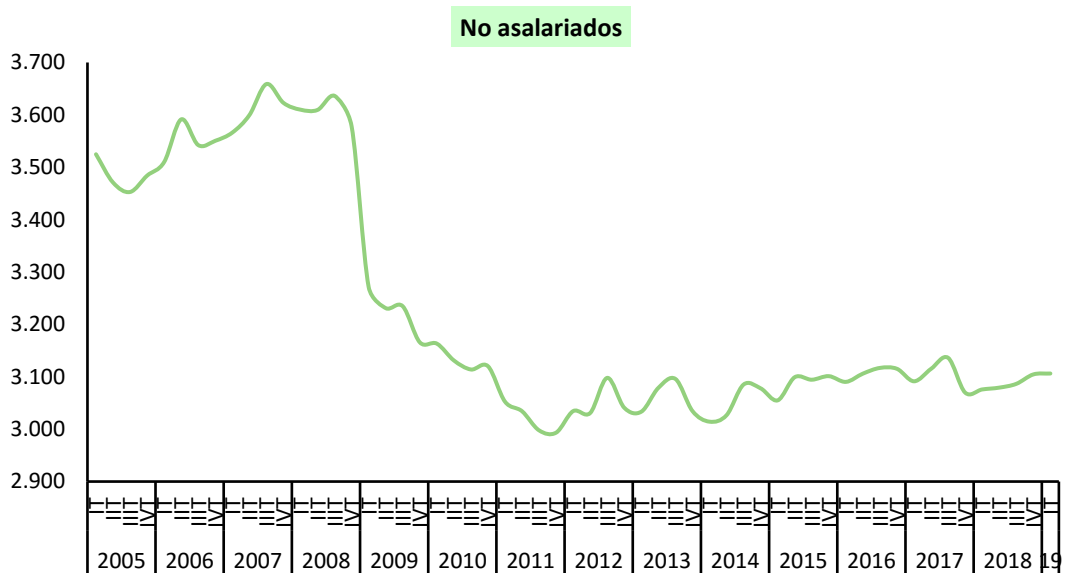

FUENTE: INE. EPA
A-INF TRIM\3.7.OCUSIPR

Gráfico 14.1.- Asalariados en el Sector Público

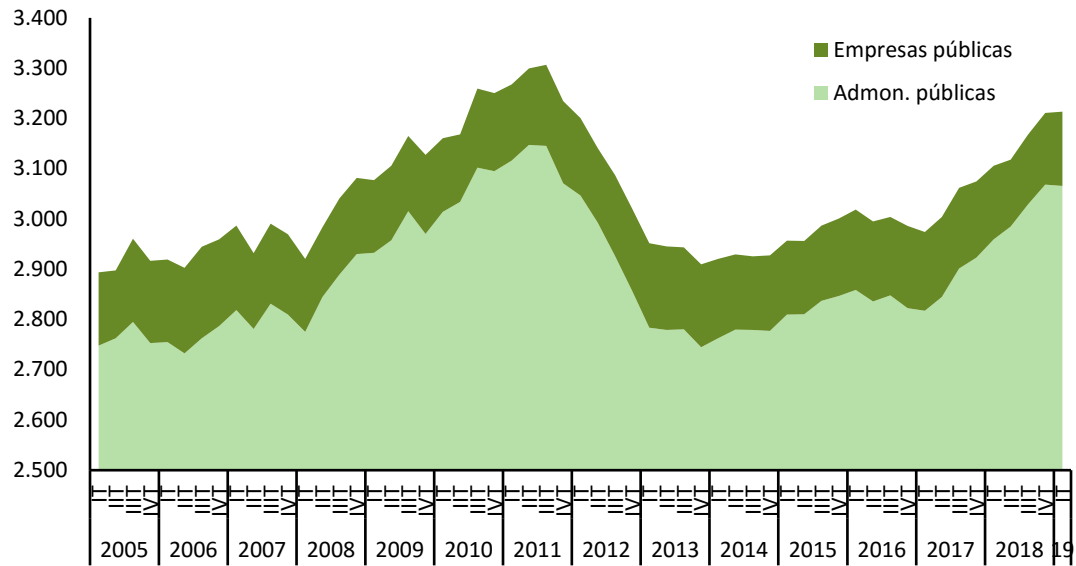

FUENTE: INE. EPA

A-INF TRIM\3.7.OCUSIPR

Gráfico 14.2.- No Asalariados por situación profesional

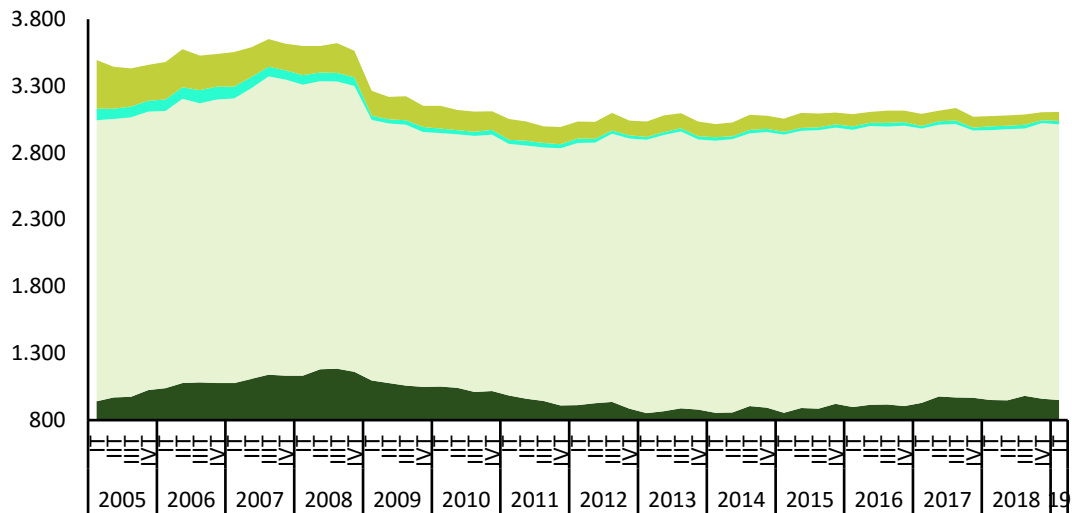

FUENTE: INE. EPA

A-INF TRIM\3.7.OCUSIPR

■ Empleadores

■ Miembros cooperat.

■ Emprios.sin asal.o trab.indep.

■ Ayudas familiares

3.8.- ASALARIADOS SEGÚN DURACIÓN DEL CONTRATO Y SEXO

PERIODO	TOTAL			INDEFINIDO			TEMPORAL		
	Total	Hombres	Mujeres	Total	Hombres	Mujeres	Total	Hombres	Mujeres
Valores absolutos en miles									
2003	14.301,3	8.513,3	5.788,0	9.736,1	5.948,2	3.788,0	4.565,2	2.565,1	2.000,1
2004	14.879,9	8.744,3	6.135,5	10.040,4	6.059,6	3.980,9	4.839,4	2.684,7	2.154,7
2005	15.723,9	9.109,9	6.614,0	10.474,2	6.212,9	4.261,3	5.249,7	2.897,1	2.352,6
2006	16.390,6	9.373,5	7.017,1	10.825,3	6.375,4	4.449,9	5.565,3	2.998,1	2.567,2
2007	16.968,1	9.591,9	7.376,2	11.613,9	6.666,3	4.947,7	5.354,2	2.925,6	2.428,5
2008	16.861,2	9.339,9	7.521,4	11.954,8	6.780,7	5.174,1	4.906,5	2.559,2	2.347,3
2009	15.881,1	8.565,8	7.315,4	11.877,7	6.548,5	5.329,2	4.003,4	2.017,3	1.986,2
2010	15.592,3	8.312,7	7.279,6	11.734,9	6.351,8	5.383,0	3.857,5	1.961,0	1.896,6
2011	15.394,2	8.136,0	7.258,2	11.524,9	6.186,8	5.338,0	3.869,3	1.949,2	1.920,2
2012	14.573,4	7.574,4	6.999,0	11.162,0	5.906,7	5.255,3	3.411,5	1.667,8	1.743,7
2013	14.069,1	7.273,8	6.795,4	10.813,6	5.658,7	5.155,0	3.255,5	1.615,1	1.640,4
2014	14.285,8	7.411,0	6.874,8	10.857,1	5.668,1	5.189,0	3.428,7	1.742,9	1.685,8
2015	14.773,5	7.708,3	7.065,2	11.059,3	5.777,0	5.282,3	3.714,2	1.931,3	1.782,9
2016	15.228,2	7.951,3	7.276,9	11.260,3	5.904,7	5.355,6	3.968,0	2.046,6	1.921,4
2017	15.715,1	8.202,1	7.512,9	11.524,2	6.079,7	5.444,5	4.190,9	2.122,4	2.068,5
2018	16.234,2	8.731,6	7.752,6	11.882,3	6.278,8	5.603,5	4.351,9	2.202,8	2.149,1
2017									
I Trim.	15.340,8	7.992,7	7.348,1	11.390,5	5.996,8	5.393,7	3.950,3	1.995,9	1.954,4
II Trim.	15.690,3	8.174,9	7.515,3	11.484,1	6.059,0	5.425,1	4.206,1	2.115,9	2.090,3
III Trim.	15.906,7	8.332,0	7.574,6	11.551,6	6.100,4	5.451,2	4.355,1	2.231,6	2.123,4
IV Trim.	15.922,6	8.308,9	7.613,6	11.670,4	6.162,6	5.507,8	4.252,2	2.146,3	2.105,9
2018									
I Trim.	15.792,2	8.242,3	7.549,9	11.669,0	6.171,3	5.497,6	4.123,3	2.071,0	2.052,3
II Trim.	16.257,3	8.478,2	7.779,1	11.900,3	6.281,3	5.619,0	4.357,0	2.196,9	2.160,1
III Trim.	16.433,6	8.622,5	7.811,1	11.925,7	6.330,2	5.595,4	4.507,9	2.292,2	2.215,7
IV Trim.	16.453,6	9.583,3	7.870,3	12.034,1	6.332,2	5.702,0	4.419,5	2.251,1	2.168,4
2019									
I Trim.	16.357,7	8.536,6	7.821,1	12.124,0	6.373,9	5.750,2	4.233,7	2.162,7	2.071,0
Variaciones con respecto al trimestre anterior en miles									
2018									
I Trim.	-130,4	-66,6	-63,7	-1,4	8,7	-10,2	-128,9	-75,3	-53,6
II Trim.	465,1	235,9	229,2	231,3	110,0	121,4	233,7	125,9	107,8
III Trim.	176,3	144,3	32,0	25,4	48,9	-23,6	150,9	95,3	55,6
IV Trim.	20,0	960,8	59,2	108,4	2,0	106,6	-88,4	-41,1	-47,3
2019									
I Trim.	-95,9	-1.046,7	-49,2	89,9	41,7	48,2	-185,8	-88,4	-97,4
Variaciones con respecto al trimestre anterior en porcentaje									
2018									
I Trim.	-0,8	-0,8	-0,8	0,0	0,1	-0,2	-3,0	-3,5	-2,5
II Trim.	2,9	2,9	3,0	2,0	1,8	2,2	5,7	6,1	5,3
III Trim.	1,1	1,7	0,4	0,2	0,8	-0,4	3,5	4,3	2,6
IV Trim.	0,1	11,1	0,8	0,9	0,0	1,9	-2,0	-1,8	-2,1
2019									
I Trim.	-0,6	-10,9	-0,6	0,7	0,7	0,8	-4,2	-3,9	-4,5
Variaciones con respecto a igual periodo del año anterior en miles									
2007	577,5	218,4	359,1	788,6	290,9	497,8	-211,1	-72,4	-138,7
2008	-106,8	-252,0	145,2	340,9	114,4	226,4	-447,7	-366,5	-81,2
2009	-980,1	-774,1	-206,0	-77,1	-232,2	155,1	-903,1	-541,9	-361,1
2010	-288,8	-253,0	-35,8	-142,9	-196,8	53,8	-145,9	-56,3	-89,6
2011	-198,2	-176,7	-21,4	-210,0	-164,9	-45,0	11,8	-11,8	23,6
2012	-820,8	-561,6	-259,3	-362,9	-280,1	-82,8	-457,9	-281,4	-176,5
2013	-504,3	-300,7	-203,6	-348,3	-248,0	-100,3	-156,0	-52,7	-103,3
2014	216,7	137,2	79,5	43,5	9,4	34,1	173,2	127,8	45,4
2015	487,7	297,4	190,3	202,2	108,9	93,3	285,5	188,5	97,1
2016	454,8	243,0	211,8	200,9	127,7	73,3	253,8	115,3	138,5
2017	486,9	250,8	236,0	263,9	175,0	88,8	223,0	75,8	147,1
2018	519,1	529,5	239,7	358,1	199,1	159,1	161,0	80,4	80,6
2017									
I Trim.	405,7	194,9	210,8	195,6	140,0	55,5	210,1	54,9	155,2
II Trim.	502,5	251,4	251,0	202,8	135,9	66,8	299,7	115,5	184,3
III Trim.	502,1	275,5	226,5	299,3	195,8	103,5	202,8	79,7	122,9
IV Trim.	537,2	281,4	255,7	357,9	228,3	129,6	179,3	53,1	126,1
2018									
I Trim.	451,4	249,6	201,8	278,5	174,5	103,9	173,0	75,1	97,9
II Trim.	567,0	303,3	263,8	416,2	222,3	193,9	150,9	81,0	69,8
III Trim.	526,9	290,5	236,5	374,1	229,8	144,2	152,8	60,6	92,3
IV Trim.	531,0	1.274,4	256,7	363,7	169,6	194,2	167,3	104,8	62,5
2019									
I Trim.	565,5	294,3	271,2	455,0	202,6	252,6	110,4	91,7	18,7
Variaciones con respecto a igual periodo del año anterior en porcentajes									
2007	3,5	2,3	5,1	7,3	4,6	11,2	-3,8	-2,4	-5,4
2008	-0,6	-2,6	2,0	2,9	1,7	4,6	-8,4	-12,5	-3,3
2009	-5,8	-8,3	-2,7	-0,6	-3,4	3,0	-18,4	-21,2	-15,4
2010	-1,8	-3,0	-0,5	-1,2	-3,0	1,0	-3,6	-2,8	-4,5
2011	-1,3	-2,1	-0,3	-1,8	-2,6	-0,8	0,3	-0,6	1,2
2012	-5,3	-6,9	-3,6	-3,1	-4,5	-1,6	-11,8	-14,4	-9,2
2013	-3,5	-4,0	-2,9	-3,1	-4,2	-1,9	-4,6	-3,2	-5,9
2014	1,5	1,9	1,2	0,4	0,2	0,7	5,3	7,9	2,8
2015	3,4	4,0	2,8	1,9	1,9	1,8	8,3	10,8	5,8
2016	3,1	3,2	3,0	1,8	2,2	1,4	6,8	6,0	7,8
2017	3,2	3,2	3,2	2,3	3,0	1,7	5,6	3,7	7,7
2018	3,3	6,5	3,2	3,1	3,3	2,9	3,8	3,8	3,9
2017									
I Trim.	2,7	2,5	3,0	1,7	2,4	1,0	5,6	2,8	8,6
II Trim.	3,3	3,2	3,5	1,8	2,3	1,2	7,7	5,8	9,7
III Trim.	3,3	3,4	3,1	2,7	3,3	1,9	4,9	3,7	6,1
IV Trim.	3,5	3,5	3,5	3,2	3,8	2,4	4,4	2,5	6,4
2018									
I Trim.	2,9	3,1	2,7	2,4	2,9	1,9	4,4	3,8	5,0
II Trim.	3,6	3,7	3,5	3,6	3,7	3,6	3,6	3,8	3,3
III Trim.	3,3	3,5	3,1	3,2	3,8	2,6	3,5	2,7	4,3
IV Trim.	3,3	15,3	3,4	3,1	2,8	3,5	3,9	4,9	3,0
2019									
I Trim.	3,6	3,6	3,6	3,9	3,3	4,6	2,7	4,4	0,9

FUENTE: INE. EPA
A-INF TRIM\3.8.ASDUCO

Gráfico 15.- Asalariados según duración del contrato

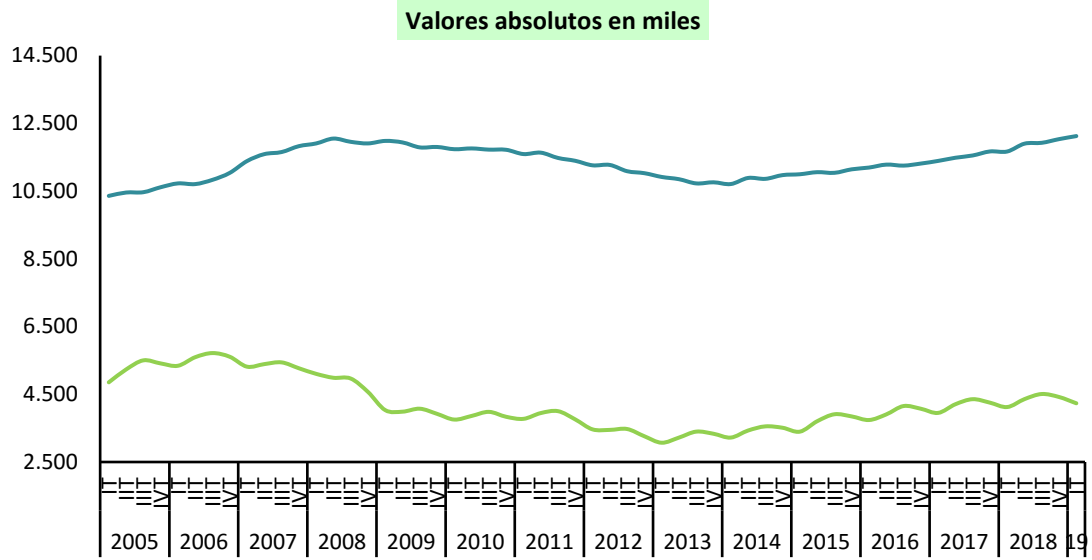

FUENTE: INE. EPA

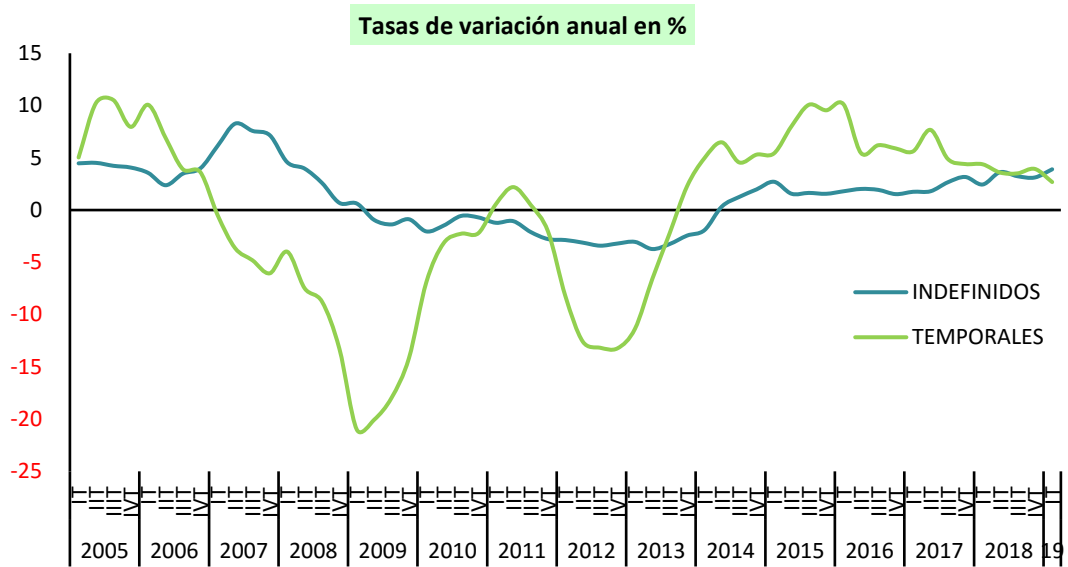

FUENTE: INE. EPA
A-INF TRIM\3.8.ASDUCO

3.9.- ASALARIADOS SEGÚN TIPO DE JORNADA Y SEXO

PERIODO	TIEMPO COMPLETO			TIEMPO PARCIAL		
	Total	Hombres	Mujeres	Total	Hombres	Mujeres
Valores absolutos en miles						
2003	13.099,2	8.298,3	4.800,8	1.202,2	215,0	987,2
2004	13.536,8	8.501,9	5.034,9	1.343,1	242,4	1.100,6
2005	13.822,2	8.740,8	5.081,4	1.901,7	369,2	1.532,5
2006	14.434,6	8.996,2	5.438,4	1.956,0	377,2	1.578,8
2007	14.956,9	9.225,6	5.731,3	2.011,2	366,4	1.644,9
2008	14.823,1	8.965,7	5.857,4	2.038,1	374,1	1.664,0
2009	13.806,0	8.160,2	5.645,7	2.075,2	405,5	1.669,7
2010	13.460,6	7.871,8	5.588,8	2.131,8	440,9	1.690,9
2011	13.193,1	7.647,7	5.545,4	2.201,1	488,4	1.712,8
2012	12.338,0	7.072,6	5.265,5	2.235,4	501,9	1.733,5
2013	11.677,2	6.677,9	4.999,3	2.391,9	595,8	1.796,1
2014	11.835,6	6.802,5	5.033,1	2.450,2	608,5	1.841,8
2015	12.271,8	7.062,6	5.209,2	2.501,7	645,7	1.856,0
2016	12.715,2	7.290,4	5.425,8	2.513,0	660,9	1.852,2
2017	13.162,5	7.560,8	5.601,7	2.552,6	641,3	1.911,3
2018	13.671,5	7.867,7	5.803,8	2.562,7	613,9	1.948,8
2017						
I Trim.	12.740,8	7.318,7	5.422,2	2.599,9	674,0	1.925,9
II Trim.	13.086,8	7.529,7	5.557,1	2.603,4	645,2	1.958,2
III Trim.	13.446,5	7.718,3	5.728,2	2.460,2	613,7	1.846,5
IV Trim.	13.375,9	7.676,6	5.699,2	2.546,7	632,3	1.914,4
2018						
I Trim.	13.248,1	7.644,3	5.603,8	2.544,2	598,0	1.946,1
II Trim.	13.620,5	7.843,4	5.777,1	2.636,8	634,8	2.002,0
III Trim.	13.984,5	8.024,6	5.959,9	2.449,1	597,9	1.851,2
IV Trim.	13.832,9	7.958,5	5.874,4	2.620,7	624,7	1.995,9
2019						
I Trim.	13.725,4	7.904,2	5.821,3	2.632,3	632,4	1.999,9
Variaciones con respecto al trimestre anterior en miles						
2018						
I Trim.	-127,8	-32,3	-95,4	-2,5	-34,3	31,7
II Trim.	372,4	199,1	173,3	92,6	36,8	55,9
III Trim.	364,0	181,2	182,8	-187,7	-36,9	-150,8
IV Trim.	-151,6	-66,1	-85,5	171,6	26,8	144,7
2019						
I Trim.	-107,5	-54,3	-53,1	11,6	7,7	4,0
Variaciones con respecto al trimestre anterior en porcentaje						
2018						
I Trim.	-1,0	-0,4	-1,7	-0,1	-5,4	1,7
II Trim.	2,8	2,6	3,1	3,6	6,2	2,9
III Trim.	2,7	2,3	3,2	-7,1	-5,8	-7,5
IV Trim.	-1,1	-0,8	-1,4	7,0	4,5	7,8
2019						
I Trim.	-0,8	-0,7	-0,9	0,4	1,2	0,2
Variaciones con respecto a igual periodo del año anterior en miles						
2007	522,3	229,4	292,9	55,2	-10,9	66,1
2008	-133,7	-259,9	126,1	26,9	7,8	19,1
2009	-1.017,2	-805,5	-211,7	37,1	31,4	5,7
2010	-345,4	-288,4	-56,9	56,6	35,4	21,2
2011	-267,5	-224,1	-43,4	69,4	47,5	22,0
2012	-855,0	-575,1	-279,9	34,2	13,5	20,7
2013	-660,8	-394,7	-266,2	156,6	94,0	62,6
2014	158,3	124,6	33,8	58,3	12,7	45,6
2015	436,2	260,1	176,1	51,5	37,2	14,3
2016	443,4	227,8	216,6	11,3	15,2	-3,9
2017	447,3	270,4	175,9	39,5	-19,6	59,1
2018	509,0	306,9	202,1	10,1	-27,5	37,6
2017						
I Trim.	332,0	192,6	135,6	73,5	2,3	71,2
II Trim.	427,4	273,8	153,6	75,0	-22,4	97,4
III Trim.	481,6	304,2	177,4	20,5	-28,6	49,1
IV Trim.	548,1	311,0	237,0	-10,9	-29,6	18,7
2018						
I Trim.	507,3	325,6	181,6	-55,7	-76,0	20,2
II Trim.	533,7	313,7	220,0	33,4	-10,4	43,8
III Trim.	538,0	306,3	231,7	-11,1	-15,8	4,7
IV Trim.	457,0	281,9	175,2	74,0	-7,6	81,5
2019						
I Trim.	477,3	259,9	217,5	88,1	34,4	53,8
Variaciones con respecto a igual periodo del año anterior en porcentajes						
2007	3,6	2,5	5,4	2,8	-2,9	4,2
2008	-0,9	-2,8	2,2	1,3	2,1	1,2
2009	-6,9	-9,0	-3,6	1,8	8,4	0,3
2010	-2,5	-3,5	-1,0	2,7	8,7	1,3
2011	-2,0	-2,8	-0,8	3,3	10,8	1,3
2012	-6,5	-7,5	-5,0	1,6	2,8	1,2
2013	-5,4	-5,6	-5,1	7,0	18,7	3,6
2014	1,4	1,9	0,7	2,4	2,1	2,5
2015	3,7	3,8	3,5	2,1	6,1	0,8
2016	3,6	3,2	4,2	0,5	2,4	-0,2
2017	3,5	3,7	3,2	1,6	-3,0	3,2
2018	3,9	4,1	3,6	0,4	-4,3	2,0
2017						
I Trim.	2,7	2,7	2,6	2,9	0,3	3,8
II Trim.	3,4	3,8	2,8	3,0	-3,4	5,2
III Trim.	3,7	4,1	3,2	0,8	-4,5	2,7
IV Trim.	4,3	4,2	4,3	-0,4	-4,5	1,0
2018						
I Trim.	4,0	4,4	3,3	-2,1	-11,3	1,0
II Trim.	4,1	4,2	4,0	1,3	-1,6	2,2
III Trim.	4,0	4,0	4,0	-0,5	-2,6	0,3
IV Trim.	3,4	3,7	3,1	2,9	-1,2	4,3
2019						
I Trim.	3,6	3,4	3,9	3,5	5,8	2,8

Gráfico 16.- Asalariados según tipo de jornada

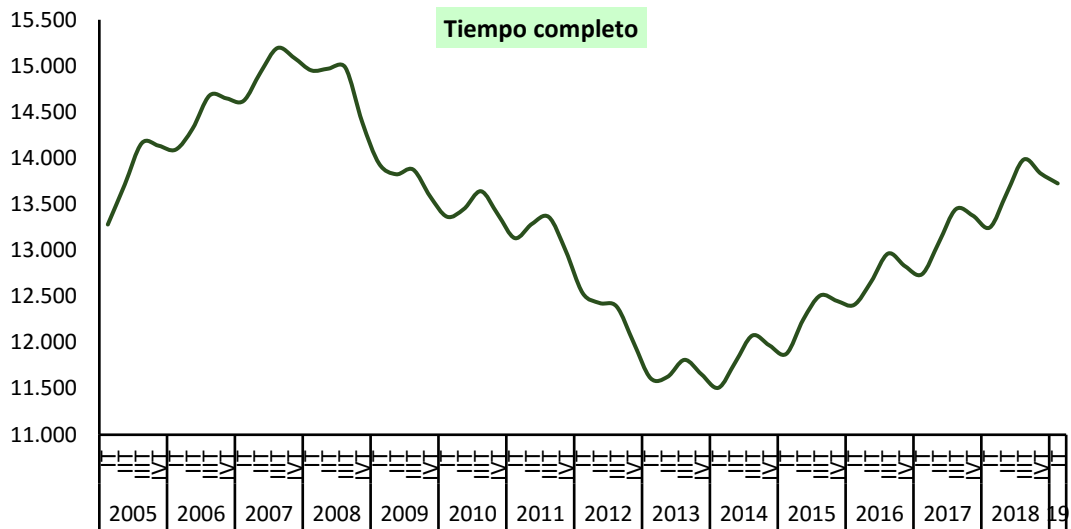

FUENTE: INE. EPA

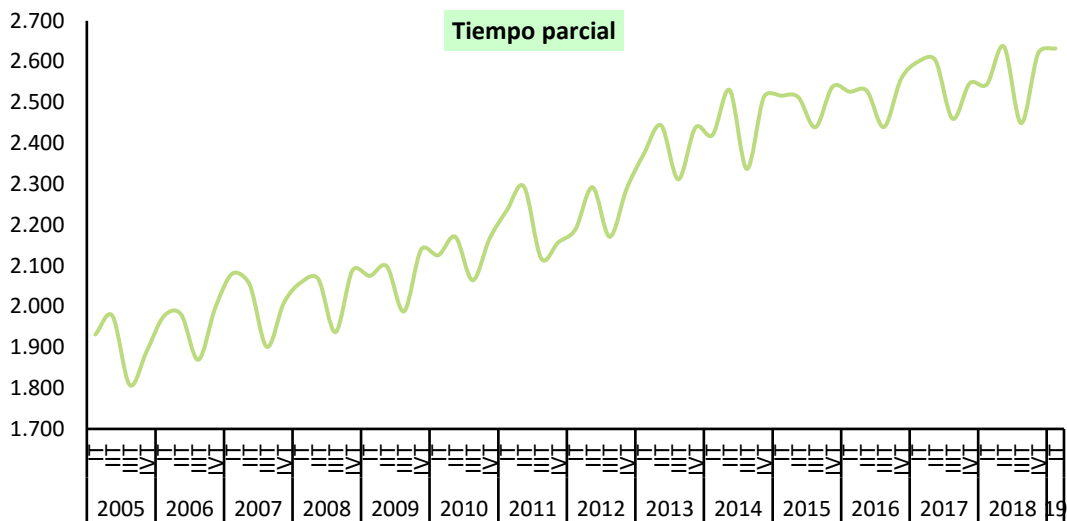

FUENTE: INE. EPA

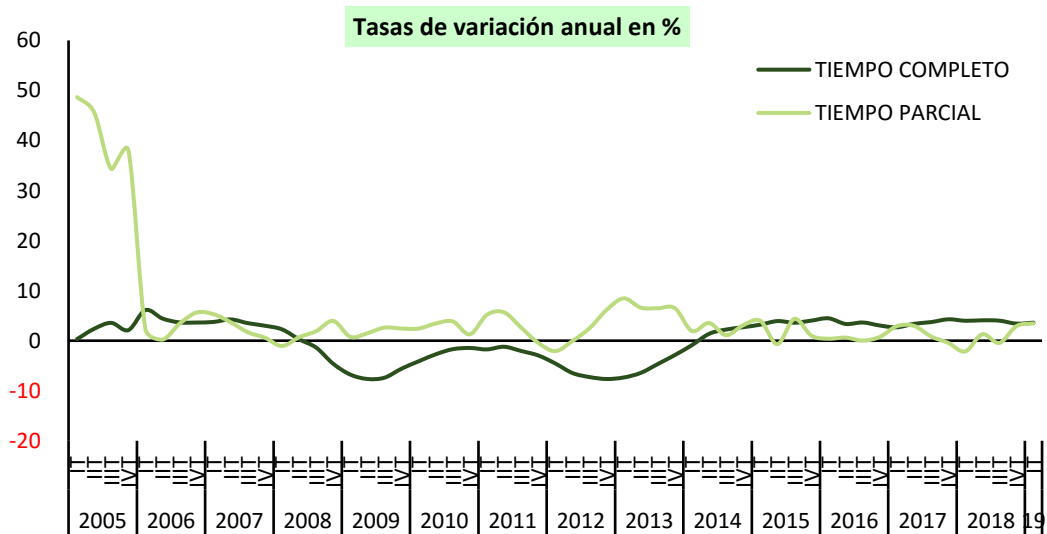

FUENTE: INE. EPA

3.10.- PROPORCIÓN DE ASALARIADOS SEGÚN DURACIÓN DEL CONTRATO Y TIPO DE JORNADA, POR SEXO

PERIODO	DURACIÓN DEL CONTRATO						TIPO DE JORNADA					
	INDEFINIDO			TEMPORAL			TIEMPO COMPLETO			TIEMPO PARCIAL		
	Total	Hombres	Mujeres	Total	Hombres	Mujeres	Total	Hombres	Mujeres	Total	Hombres	Mujeres
En porcentaje del total de asalariados de cada sexo												
2003	68,08	69,87	65,44	31,92	30,13	34,56	91,59	97,47	82,94	8,41	2,53	17,06
2004	67,48	69,30	64,88	32,52	30,70	35,12	90,97	97,23	82,06	9,03	2,77	17,94
2005	66,61	68,20	64,43	33,39	31,80	35,57	87,91	95,95	76,83	12,09	4,05	23,17
2006	66,05	68,02	63,42	33,95	31,98	36,59	88,07	95,98	77,50	11,93	4,02	22,50
2007	68,45	69,50	67,08	31,55	30,50	32,92	88,15	96,18	77,70	11,85	3,82	22,30
2008	70,90	72,60	68,79	29,10	27,40	31,21	87,91	95,99	77,88	12,09	4,01	22,12
2009	74,79	76,45	72,85	25,21	23,55	27,15	86,93	95,27	77,18	13,07	4,73	22,82
2010	75,26	76,41	73,95	24,74	23,59	26,05	86,33	94,70	76,77	13,67	5,30	23,23
2011	74,87	76,04	73,54	25,13	23,96	26,46	85,70	94,00	76,40	14,30	6,00	23,60
2012	76,59	77,98	75,09	23,41	22,02	24,91	84,66	93,37	75,23	15,34	6,63	24,77
2013	76,86	77,80	75,86	23,14	22,20	24,14	83,00	91,81	73,57	17,00	8,19	26,43
2014	76,00	76,48	75,48	24,00	23,52	24,52	82,85	91,79	73,21	17,15	8,21	26,79
2015	74,86	74,94	74,77	25,14	25,06	25,24	83,07	91,62	73,73	16,93	8,38	26,27
2016	73,94	74,26	73,60	26,06	25,74	26,40	83,50	91,69	74,56	16,50	8,31	25,45
2017	73,33	74,12	72,47	26,67	25,88	27,53	83,76	92,18	74,56	16,24	7,82	25,44
2018	73,19	71,91	72,28	26,81	25,23	27,72	84,21	90,11	74,86	15,79	7,03	25,14
2017												
I Trim.	74,25	75,03	73,40	25,75	24,97	26,60	83,05	91,57	73,79	16,95	8,43	26,21
II Trim.	73,19	74,12	72,19	26,81	25,88	27,81	83,41	92,11	73,94	16,59	7,89	26,06
III Trim.	72,62	73,22	71,97	27,38	26,78	28,03	84,53	92,63	75,62	15,47	7,37	24,38
IV Trim.	73,29	74,17	72,34	26,71	25,83	27,66	84,01	92,39	74,86	15,99	7,61	25,14
2018												
I Trim.	73,89	74,87	72,82	26,11	25,13	27,18	83,89	92,74	74,22	16,11	7,26	25,78
II Trim.	73,20	74,09	72,23	26,80	25,91	27,77	83,78	92,51	74,26	16,22	7,49	25,74
III Trim.	72,57	73,41	71,63	27,43	26,58	28,37	85,10	93,07	76,30	14,90	6,93	23,70
IV Trim.	73,14	66,08	72,45	26,86	23,49	27,55	84,07	83,05	74,64	15,93	6,52	25,36
2019												
I Trim.	74,12	74,67	73,52	25,88	25,33	26,48	83,91	92,59	74,43	16,09	7,41	25,57
Variaciones con respecto al trimestre anterior en puntos porcentuales												
2018												
I Trim.	0,60	0,70	0,48	-0,60	-0,70	-0,48	-0,12	0,35	-0,63	0,12	-0,35	0,63
II Trim.	-0,69	-0,79	-0,58	0,69	0,79	0,58	-0,11	-0,23	0,04	0,11	0,23	-0,04
III Trim.	-0,63	-0,67	-0,60	0,63	0,67	0,60	1,32	0,55	2,04	-1,32	-0,55	-2,04
IV Trim.	0,57	-7,34	0,82	-0,57	-3,09	-0,81	-1,02	-10,02	-1,66	1,02	-0,42	1,66
2019												
I Trim.	0,98	8,59	1,07	-0,98	1,84	-1,07	-0,16	9,55	-0,21	0,16	0,89	0,21
Variaciones con respecto a igual periodo del año anterior en puntos porcentuales												
2007	2,40	1,48	3,66	-2,40	-1,48	-3,66	0,08	0,21	0,20	-0,08	-0,21	-0,20
2008	2,46	3,10	1,72	-2,46	-3,10	-1,72	-0,23	-0,19	0,18	0,23	0,19	-0,18
2009	3,89	3,85	4,06	-3,89	-3,85	-4,06	-0,98	-0,73	-0,70	0,98	0,73	0,70
2010	0,47	-0,04	1,10	-0,47	0,04	-1,10	-0,60	-0,57	-0,40	0,60	0,57	0,40
2011	-0,40	-0,37	-0,40	0,40	0,37	0,40	-0,63	-0,70	-0,37	0,63	0,70	0,37
2012	1,73	1,94	1,54	-1,73	-1,94	-1,54	-1,04	-0,62	-1,17	1,04	0,62	1,17
2013	0,27	-0,19	0,77	-0,27	0,19	-0,77	-1,66	-1,57	-1,66	1,66	1,57	1,66
2014	-0,86	-1,31	-0,38	0,86	1,31	0,38	-0,15	-0,02	-0,36	0,15	0,02	0,36
2015	-1,14	-1,54	-0,71	1,14	1,54	0,71	0,22	-0,17	0,52	-0,22	0,17	-0,52
2016	-0,92	-0,68	-1,17	0,92	0,68	1,17	0,43	0,07	0,83	-0,43	-0,07	-0,82
2017	-0,61	-0,14	-1,13	0,61	0,14	1,13	0,26	0,49	0,00	-0,26	-0,49	-0,01
2018	-0,14	-2,21	-0,19	0,14	-0,65	0,19	0,46	-2,07	0,30	-0,46	-0,79	-0,30
2017												
I Trim.	-0,71	-0,08	-1,39	0,71	0,08	1,39	-0,03	0,18	-0,28	0,03	-0,18	0,22
II Trim.	-1,09	-0,64	-1,57	1,09	0,64	1,58	0,05	0,53	-0,44	-0,06	-0,53	0,44
III Trim.	-0,42	-0,07	-0,81	0,42	0,07	0,81	0,37	0,61	0,08	-0,37	-0,61	-0,08
IV Trim.	-0,23	0,24	-0,75	0,23	-0,24	0,75	0,63	0,64	0,62	-0,63	-0,64	-0,62
2018												
I Trim.	-0,36	-0,15	-0,59	0,36	0,15	0,59	0,84	1,18	0,43	-0,84	-1,18	-0,43
II Trim.	0,01	-0,03	0,04	-0,01	0,03	-0,05	0,37	0,41	0,32	-0,37	-0,41	-0,32
III Trim.	-0,05	0,20	-0,33	0,05	-0,20	0,33	0,56	0,43	0,68	-0,56	-0,43	-0,68
IV Trim.	-0,15	-8,09	0,11	0,15	-2,34	-0,11	0,07	-9,34	-0,22	-0,07	-1,09	0,22
2019												
I Trim.	0,23	-0,21	0,70	-0,23	0,21	-0,70	0,02	-0,15	0,21	-0,02	0,15	-0,21

Gráfico 17.- Tasa de Temporalidad por sexos

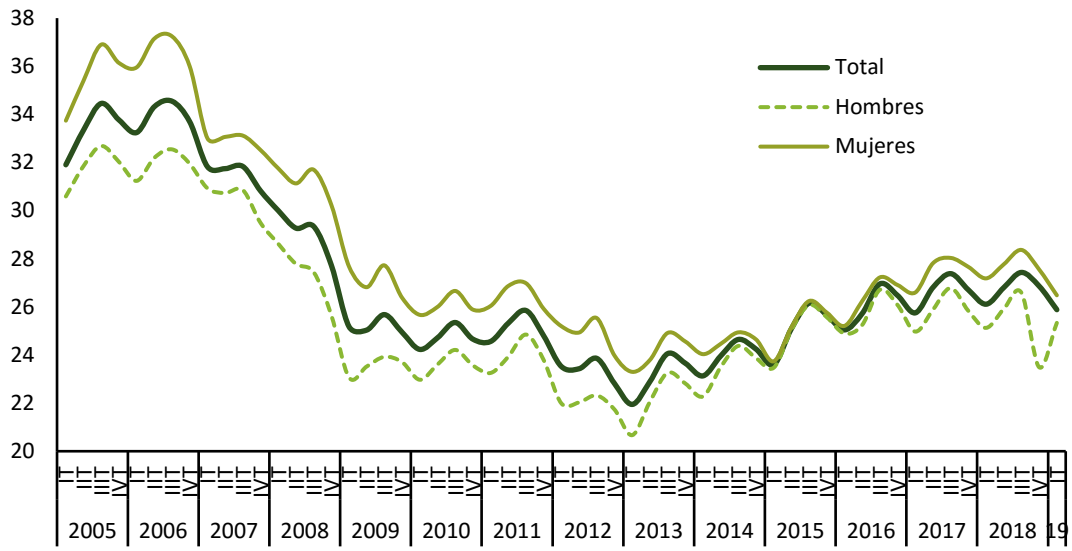

FUENTE: INE, EPA
A-INF TRIM\3.10.ASPOR

3.11.- OCUPADOS A T.PARCIAL Y A TIEMPO PARCIAL INVOLUNTARIO POR SEXOS Y GRUPOS DE EDAD

PERIODO	A TIEMPO PARCIAL									A TIEMPO PARCIAL POR NO ENCONTRAR TRABAJO A JORNADA COMPLETA									
	Ambos sexos			Hombres			Mujeres			Ambos sexos			Hombres			Mujeres			
	16 y más	16-24	25-64	16 y más	16-24	25-64	16 y más	16-24	25-64	16 y más	16-24	25-64	16 y más	16-24	25-64	16 y más	16-24	25-64	
Valores absolutos en miles																			
2005	2.343,3	422,9	1.871,1	525,2	158,5	338,0	1.818,2	264,4	1.533,1	749,0	129,9	616,3	160,7	37,4	122,2	588,3	92,5	494,1	
2006	2.349,8	430,6	1.873,3	516,0	156,8	332,8	1.833,9	273,8	1.540,5	768,3	135,7	630,0	164,3	38,2	125,1	604,0	97,5	504,9	
2007	2.384,6	427,6	1.912,2	497,6	164,6	305,0	1.886,9	262,4	1.607,2	770,1	133,7	633,6	154,3	39,8	113,7	615,8	93,9	520,0	
2008	2.406,0	421,5	1.939,6	496,4	159,1	313,8	1.909,6	263,0	1.625,8	838,7	143,8	690,7	170,1	44,2	125,3	668,5	99,6	565,3	
2009	2.396,7	355,8	1.995,4	523,6	132,9	367,8	1.873,2	222,9	1.627,6	1.053,1	155,3	891,5	243,4	51,6	189,2	809,7	103,7	702,3	
2010	2.438,2	359,1	2.036,8	556,7	136,0	400,0	1.881,5	223,1	1.636,8	1.218,3	181,7	1.031,5	304,8	62,6	241,1	913,5	119,1	790,4	
2011	2.498,1	339,9	2.118,1	603,9	130,3	454,0	1.894,2	209,6	1.664,1	1.338,7	180,1	1.154,6	364,7	67,0	296,8	974,0	113,1	857,7	
2012	2.554,7	301,8	2.209,9	633,3	116,6	495,4	1.921,5	185,1	1.714,5	1.489,8	173,4	1.310,2	405,6	65,2	338,1	1.084,1	108,2	972,1	
2013	2.707,3	303,9	2.362,7	729,9	133,1	578,8	1.977,4	170,8	1.783,9	1.678,3	177,4	1.494,8	494,4	76,7	415,4	1.183,9	100,7	1.079,4	
2014	2.758,8	291,3	2.425,3	737,1	122,9	595,4	2.021,7	168,5	1.830,0	1.735,6	168,9	1.560,3	507,0	70,3	434,5	1.228,5	98,6	1.125,8	
2015	2.812,2	304,5	2.468,1	772,9	129,8	625,3	2.039,4	174,8	1.842,8	1.753,4	174,6	1.571,3	541,4	75,8	464,0	1.212,0	98,8	1.107,2	
2016	2.790,5	317,4	2.429,2	776,5	142,1	611,3	2.014,1	175,2	1.817,8	1.702,9	168,9	1.526,5	522,7	74,0	447,5	1.180,2	94,9	1.079,0	
2017	2.818,9	351,9	2.420,7	752,0	144,3	583,8	2.067,0	207,6	1.836,9	1.633,8	180,6	1.445,1	480,8	73,9	404,6	1.153,0	106,7	1.040,5	
2018	2.830,7	368,6	2.407,1	721,1	157,2	537,4	2.109,6	211,3	1.869,7	1.528,7	165,7	1.353,8	431,5	67,0	361,6	1.097,2	98,7	992,2	
2017																			
I Trim.	2.874,3	337,9	2.491,2	794,1	144,8	626,3	2.080,2	193,1	1.864,9	1.685,2	171,9	1.504,9	514,6	70,5	442,0	1.170,6	101,4	1.062,9	
II Trim.	2.870,1	360,1	2.468,5	757,5	142,6	592,2	2.112,6	217,5	1.876,3	1.659,2	181,0	1.471,3	478,7	69,8	407,3	1.180,5	111,2	1.064,0	
III Trim.	2.725,8	350,5	2.325,6	722,9	143,4	553,4	2.002,9	207,1	1.772,2	1.583,3	192,4	1.382,5	465,9	81,8	381,6	1.117,4	110,6	1.000,9	
IV Trim.	2.805,4	359,1	2.397,5	733,3	146,5	563,3	2.072,1	212,6	1.834,2	1.607,3	177,1	1.421,8	463,9	73,5	387,6	1.143,4	103,6	1.034,2	
2018																			
I Trim.	2.814,3	355,0	2.409,3	710,2	147,6	538,1	2.104,1	207,4	1.871,2	1.540,4	151,5	1.380,1	424,8	60,1	361,5	1.115,6	91,4	1.018,6	
II Trim.	2.899,7	380,5	2.465,7	740,1	162,3	552,6	2.159,6	218,2	1.913,1	1.571,4	170,6	1.393,2	440,7	68,4	369,8	1.130,7	102,2	1.023,4	
III Trim.	2.713,8	366,0	2.289,2	698,6	160,1	509,4	2.015,2	205,9	1.779,8	1.475,8	177,5	1.288,8	425,3	73,2	348,6	1.050,6	104,3	940,2	
IV Trim.	2.894,8	372,8	2.464,1	735,5	158,9	549,6	2.159,3	213,8	1.914,6	1.527,1	163,1	1.353,2	435,1	66,1	366,4	1.092,0	97,0	986,6	
2019																			
I Trim.	2.900,7	352,7	2.489,4	738,5	153,4	556,0	2.162,2	199,3	1.933,4	1.508,0	151,0	1.347,7	412,3	63,2	346,9	1.095,7	87,8	1.000,8	
Variaciones con respecto al trimestre anterior en miles																			
2018																			
I Trim.	8,9	-4,1	11,8	-23,1	1,1	-25,2	32,0	-5,2	37,0	-66,9	-25,6	-41,7	-39,1	-13,4	-26,1	-27,8	-12,2	-15,6	
II Trim.	85,4	25,5	56,4	29,9	14,7	14,5	55,5	10,8	41,9	31,0	19,1	13,1	15,9	8,3	8,3	15,1	10,8	4,8	
III Trim.	-185,9	-14,5	-176,5	-41,5	-2,2	-43,2	-144,4	-12,3	-133,3	-95,6	6,9	-104,4	-15,4	4,8	-21,2	-80,1	2,1	-83,2	
IV Trim.	181,0	6,8	174,9	36,9	-1,2	40,2	144,1	7,9	134,8	51,3	-14,4	64,4	9,8	-7,1	17,8	41,4	-7,3	46,4	
2019																			
I Trim.	5,9	-20,1	25,3	3,0	-5,5	6,4	2,9	-14,5	18,8	-19,1	-12,1	-5,5	-22,8	-2,9	-19,5	3,7	-9,2	14,2	
Variaciones con respecto al trimestre anterior en porcentaje																			
2018																			
I Trim.	0,3	-1,1	0,5	-3,2	0,8	-4,5	1,5	-2,4	2,0	-4,2	-14,5	-2,9	-8,4	-18,2	-6,7	-2,4	-11,8	-1,5	
II Trim.	3,0	7,2	2,3	4,2	10,0	2,7	2,6	5,2	2,2	2,0	12,6	0,9	3,7	13,8	2,3	1,4	11,8	0,5	
III Trim.	-6,4	-3,8	-7,2	-5,6	-1,4	-7,8	-6,7	-5,6	-7,0	-6,1	4,0	-7,5	-3,5	7,0	-5,7	-7,1	2,1	-8,1	
IV Trim.	6,7	1,9	7,6	5,3	-0,7	7,9	7,2	3,8	7,6	3,5	-8,1	5,0	2,3	-9,7	5,1	3,9	-7,0	4,9	
2019																			
I Trim.	0,2	-5,4	1,0	0,4	-3,5	1,2	0,1	-6,8	1,0	-1,3	-7,4	-0,4	-5,2	-4,4	-5,3	0,3	-9,5	1,4	
Variaciones con respecto a igual periodo del año anterior en miles																			
2007	34,7	-3,0	38,9	-18,3	7,8	-27,8	53,1	-10,8	66,7	1,8	-2,0	3,6	-10,0	1,5	-11,5	11,8	-3,6	15,1	
2008	21,5	-6,1	27,5	-1,3	-5,5	8,9	22,7	-0,6	18,6	68,6	10,1	57,0	15,8	4,4	11,7	52,8	5,7	45,4	
2009	-9,3	-65,8	55,8	27,2	-26,2	54,0	-36,5	-39,6	1,8	214,5	11,5	200,9	73,3	7,5	63,9	141,2	4,1	137,0	
2010	41,5	3,4	41,4	33,1	3,1	32,1	8,4	0,2	9,3	165,2	26,4	140,0	61,4	11,0	51,9	103,8	15,5	88,1	
2011	59,9	-19,2	81,3	47,2	-5,7	54,1	12,7	-13,5	27,2	120,4	-1,7	123,0	59,9	4,4	55,7	60,5	-6,1	67,3	
2012	56,6	-38,2	91,8	29,4	-13,7	41,4	27,3	-24,5	50,5	151,1	-6,7	155,6	41,0	-1,8	41,3	110,1	-4,9	114,4	
2013	152,6	2,1	152,8	96,6	16,5	83,5	56,0	-14,4	69,4	188,5	4,0	184,7	88,7	11,6	77,3	99,8	-7,6	107,3	
2014	51,5	-12,6	62,6	7,3	-10,3	16,5	44,2	-2,3	46,1	57,3	-8,4	65,5	12,7	-6,4	19,1	44,6	-2,1	46,4	
2015	53,4	13,2	42,8	35,7	6,9	29,9	17,7	6,3	12,9	17,8	5,6	10,9	34,4	5,5	29,5	-16,5	0,1	-18,6	
2016	-21,7	12,9	-39,0	3,6	12,4	-13,9	-25,3	0,5	-25,0	-50,5	-5,7	-44,8	-18,7	-1,8	-16,6	-31,8	-3,9	-28,2	
2017	28,4	34,6	-8,4	-24,5	2,2	-27,5	52,9	32,4	19,1	-69,1	11,7	-81,3	-41,9	-0,1	-42,8	-27,2	11,8	-38,5	
2018	11,7	16,7	-13,6	-30,9	12,9	-46,4	42,6	3,7	32,8	-105,1	-14,9	-91,3	-49,3	-7,0	-43,1	-55,8	-8,0	-48,3	
2017																			
I Trim.	43,5	26,3	7,9	-6,5	4,3	-14,8	50,0	22,0	22,7	-64,0	10,8	-77,6	-26,0	0,3	-26,6	-38,0	10,5	-51,0	
II Trim.	69,0	45,9	28,8	-19,3	-4,6	-14,6	88,3	50,5	43,4	-34,0	16,3	-48,2	-48,8	-10,2	-39,9	14,8	26,5	-8,3	
III Trim.	28,7	29,2	-5,3	-29,5	6,6	-37,7	58,2	22,6	32,4	-70,9	5,7	-76,2	-40,9	6,4	-48,5	-30,0	-0,7	-27,7	
IV Trim.	-27,6	36,8	-65,2	-42,7	2,5	-43,0	15,1	34,3	-22,2	-107,6	14,1	-123,3	-52,0	3,1	-56,3	-55,6	11,0	-67,0	
2018																			
I Trim.	-60,0	17,1	-81,9	-83,9	2,8	-88,2	23,9	14,3	6,3	-144,8	-20,4	-124,8	-89,8	-10,4	-80,5	-55,0	-10,0	-44,3	
II Trim.	29,6	20,4	-2,8	-17,4	19,7	-39,6	47,0	0,7	36,8	-87,8	-10,4	-78,1	-38,0	-1,4	-37,5	-49,8	-9,0	-40,6	
III Trim.	-12,0	15,5	-36,4	-24,3	16,7	-44,0	12,3	-1,2	7,6	-107,5	-14,9	-93,7	-40,6	-8,6	-33,0	-66,8	-6,3	-60,7	
IV Trim.	89,4	13,7	66,6	2,2	12,4	-13,7	87,2	1,2	80,4	-80,2	-14,0	-68,6	-28,8	-7,4	-21,2	-51,4	-6,6	-47,6	
2019																			
I Trim.	86,4	-2,3	80,1	28,3	5,8	17,9	58,1	-8,1	62,2	-32,4	-0,5	-32,4	-12,5	3,1	-14,6	-19,9	-3,6	-17,8	
Variaciones con respecto a igual periodo del año anterior en porcentaje																			
2007	1,5	-0,7	2,1	-3,6	5,0	-8,4	2,9	-3,9	4,3	0,2	-1,5	0,6	-6,1	4,0	-9,2	1,9	-3,6	3,0	
2008	0,9	-1,4	1,4	-0,3	-3,3	2,9	1,2	-0,2	1,2	8,9	7,6	9,0	10,3	11,1	10,3	8,6	6,0	8,7	
2009	-0,4	-15,6	2,9	5,5	-16,5	17,2	-1,9	-15,1	0,1	25,6	8,0	29,1	43,1	16,9	51,0	21,1	4,1	24,2	
2010	1,7	0,9	2,1	6,3	2,3	8,7	0,4	0,1	0,6	15,7	17,0	15,7	25,2	21,3	27,4	12,8	14,9	12,5	
2011	2,5	-5,4	4,0	8,5	-4,2	13,5	0,7	-6,1	1,7	9,9	-0,9	11,9	19,7	7,0	23,1	6,6	-5,1	8,5	
2012	2,3	-11,2	4,3	4,9	-10,5	9,1	1,4	-11,7	3,0	11,3	-3,7	13,5	11,2	-2,8	13,9	11,3	-4,3	13,3	
2013	6,0	0,7	6,9	15,3	14,1	16,8	2,9	-7,8	4,0	12,7	2,3	14,1	21,9	17,8	22,9	9,2	-7,0	11,0	
2014	1,9	-4,1	2,7	1,0	-7,7	2,9	2,2	-1,3	2,6	3,4	-4,8	4,4	2,6	-8,3	4,6	3,8	-2,0	4,3	
2015	1,9	4,5	1,8	4,8	5,6	5,0	0,9	3,7	0,7	1,0	3,3	0,7	6,8	7,8	6,8	-1,3	0,2	-1,6	
2016	-0,8	4,2	-1,6	0,5	9,5	-2,2	-1,2	0,3	-1,4	-2									

3.12.- TASA DE OCUPADOS A TIEMPO PARCIAL INVOLUNTARIO POR SEXOS Y GRUPOS DE EDAD

s.\Empleo a Tiempo Parcial

PERIODO	Ambos sexos			Hombres			Mujeres		
	16 y más	16-24	25-64	16 y más	16-24	25-64	16 y más	16-24	25-64
Valores absolutos en miles									
2005	32,0	30,7	32,9	30,6	23,6	36,1	32,4	35,0	32,2
2006	32,7	31,5	33,6	31,8	24,4	37,6	32,9	35,6	32,8
2007	32,3	31,3	33,1	31,0	24,1	37,3	32,6	35,7	32,4
2008	34,9	34,1	35,6	34,3	27,8	39,9	35,0	38,0	34,8
2009	43,9	43,7	44,7	46,5	38,8	51,4	43,2	46,5	43,1
2010	50,0	50,6	50,6	54,8	46,0	60,3	48,6	53,4	48,3
2011	53,6	53,0	54,5	60,4	51,4	65,4	51,4	54,0	51,5
2012	58,3	57,4	59,3	64,1	55,9	68,2	56,4	58,4	56,7
2013	62,0	58,4	63,3	67,7	57,6	71,8	59,9	58,9	60,5
2014	62,9	58,0	64,3	68,8	57,2	73,0	60,8	58,5	61,5
2015	62,3	57,3	63,7	70,0	58,4	74,2	59,4	56,5	60,1
2016	61,0	53,2	62,8	67,3	52,1	73,2	58,6	54,1	59,4
2017	58,0	51,3	59,7	63,9	51,2	69,3	55,8	51,4	56,6
2018	54,0	45,0	56,2	59,8	42,6	67,3	52,0	46,7	53,1
2017									
I Trim.	58,6	50,9	60,4	64,8	48,7	70,6	56,3	52,5	57,0
II Trim.	57,8	50,3	59,6	63,2	48,9	68,8	55,9	51,1	56,7
III Trim.	58,1	54,9	59,4	64,4	57,0	69,0	55,8	53,4	56,5
IV Trim.	57,3	49,3	59,3	63,3	50,2	68,8	55,2	48,7	56,4
2018									
I Trim.	54,7	42,7	57,3	59,8	40,7	67,2	53,0	44,1	54,4
II Trim.	54,2	44,8	56,5	59,5	42,1	66,9	52,4	46,8	53,5
III Trim.	54,4	48,5	56,3	60,9	45,7	68,4	52,1	50,7	52,8
IV Trim.	52,8	43,8	54,9	59,2	41,6	66,7	50,6	45,4	51,5
2019									
I Trim.	52,0	42,8	54,1	55,8	41,2	62,4	50,7	44,1	51,8
Variaciones con respecto al trimestre anterior en p.p.									
2018									
I Trim.	-2,6	-6,6	-2,0	-3,4	-9,5	-1,6	-2,2	-4,7	-1,9
II Trim.	-0,5	2,2	-0,8	-0,3	1,4	-0,3	-0,7	2,8	-0,9
III Trim.	0,2	3,7	-0,2	1,3	3,6	1,5	-0,2	3,8	-0,7
IV Trim.	-1,6	-4,7	-1,4	-1,7	-4,1	-1,8	-1,6	-5,3	-1,3
2019									
I Trim.	-0,8	-0,9	-0,8	-3,3	-0,4	-4,3	0,1	-1,3	0,2
Variaciones con respecto a igual periodo del año anterior en p.p.									
2007	-0,4	-0,3	-0,5	-0,8	-0,2	-0,3	-0,3	0,1	-0,4
2008	2,6	2,8	2,5	3,3	3,6	2,7	2,4	2,2	2,4
2009	9,1	9,5	9,1	12,2	11,1	11,5	8,2	8,6	8,4
2010	6,0	7,0	6,0	8,3	7,2	8,8	5,3	6,9	5,1
2011	3,6	2,4	3,9	5,6	5,4	5,1	2,9	0,6	3,3
2012	4,7	4,5	4,8	3,7	4,5	2,9	5,0	4,5	5,2
2013	3,7	0,9	4,0	3,7	1,8	3,5	3,4	0,5	3,8
2014	0,9	-0,4	1,1	1,1	-0,4	1,2	0,9	-0,4	1,0
2015	-0,6	-0,7	-0,7	1,3	1,2	1,2	-1,3	-2,0	-1,4
2016	-1,3	-4,1	-0,8	-2,7	-6,4	-1,0	-0,8	-2,4	-0,7
2017	-3,1	-1,9	-3,1	-3,4	-0,9	-3,9	-2,8	-2,7	-2,7
2018	-4,0	-6,4	-3,5	-4,1	-8,6	-2,0	-3,8	-4,7	-3,6
2017									
I Trim.	-3,2	-0,8	-3,3	-2,7	-1,3	-2,5	-3,3	-0,6	-3,5
II Trim.	-2,6	-2,2	-2,7	-4,7	-5,4	-4,9	-1,7	0,4	-1,8
III Trim.	-3,2	-3,2	-3,1	-2,9	1,9	-3,8	-3,2	-6,9	-2,6
IV Trim.	-3,2	-1,3	-3,4	-3,2	1,3	-4,4	-3,1	-3,2	-2,9
2018									
I Trim.	-3,9	-8,2	-3,1	-5,0	-8,0	-3,4	-3,3	-8,4	-2,6
II Trim.	-3,6	-5,4	-3,1	-3,6	-6,8	-1,9	-3,5	-4,3	-3,2
III Trim.	-3,7	-6,4	-3,1	-3,6	-11,3	-0,5	-3,7	-2,7	-3,7
IV Trim.	-4,5	-5,6	-4,4	-4,1	-8,6	-2,1	-4,6	-3,4	-4,9
2019									
I Trim.	-2,7	0,1	-3,1	-4,0	0,5	-4,8	-2,3	0,0	-2,7

FUENTE: INE. EPA

A-INF TRIM\3.12.TS-TP-INVOLUNTARIA

3.13.- EMPRESAS INSCRITAS EN LA SEGURIDAD SOCIAL Y TRABAJADORES DE LAS MISMAS, SEGÚN TAMAÑO

Régimen General (excluidos los Sistemas Especiales Agrario y Empleados de Hogar) y Régimen Especial de la Minería del Carbón.

AÑOS (último día de cada periodo)	EMPRESAS						TRABAJADORES					
	TOTAL	PEQUEÑAS Y MEDIANAS EMPRESAS			EMPRESAS GRAN. 250 y más trabj.	TOTAL	PEQUEÑOS Y MEDIANOS TRABAJADORES			EMPRESAS GRAN. 250 y más trabj.		
Total		Microempr. 1 a 9 trabj.	Pequeñas 10 a 49 trabj.	Medianas 50 a 249 trabj.			Total	Microempr. 1 a 9 trabj.	Pequeños 10 a 49 trabj.		Medianos 50 a 249 trabj.	
Valores del periodo												
En unidades							En miles					
2003	1.227.989	1.223.947	1.049.228	151.888	22.831	4.042	12.433,6	7.939,7	2.750,7	2.984,6	2.204,4	4.493,6
2004	1.272.595	1.268.439	1.086.195	158.286	23.958	4.156	12.958,5	8.276,8	2.850,1	3.111,2	2.315,5	4.681,7
2005	1.347.758	1.343.401	1.149.719	168.393	25.289	4.357	13.716,3	8.786,8	3.044,8	3.307,3	2.434,7	4.929,5
2006	1.386.157	1.381.549	1.181.222	173.827	26.500	4.608	14.347,8	9.109,8	3.125,8	3.422,8	2.561,2	5.238,0
2007	1.405.938	1.401.173	1.198.984	175.034	27.155	4.765	14.728,0	9.235,2	3.162,1	3.443,9	2.629,2	5.492,8
2008	1.332.090	1.327.388	1.148.449	154.223	24.716	4.702	13.827,2	8.399,1	2.962,5	3.021,8	2.414,8	5.428,1
2009	1.264.689	1.260.085	1.095.809	140.882	23.394	4.604	13.196,9	7.856,2	2.799,5	2.754,0	2.302,7	5.340,9
2010	1.240.847	1.236.329	1.076.313	136.896	23.120	4.518	13.017,1	7.691,8	2.742,0	2.674,5	2.275,3	5.325,3
2011	1.210.527	1.206.123	1.053.987	130.039	22.097	4.404	12.649,2	7.387,0	2.669,5	2.535,8	2.181,7	5.262,2
2012	1.171.844	1.167.657	1.025.848	121.111	20.698	4.187	11.998,3	6.983,0	2.571,0	2.360,3	2.051,7	5.015,3
2013	1.246.167	1.242.370	1.095.971	126.859	19.540	3.797	11.510,6	7.130,9	2.784,0	2.428,7	1.918,1	4.379,7
2014	1.255.613	1.251.717	1.103.539	128.103	20.075	3.896	11.761,9	7.247,2	2.807,9	2.468,5	1.970,8	4.514,7
2015	1.286.565	1.282.486	1.124.298	137.178	21.010	4.079	12.305,9	7.602,4	2.911,1	2.630,5	2.060,8	4.703,4
2016	1.312.345	1.308.094	1.141.915	143.941	22.238	4.251	12.832,0	7.931,4	2.985,0	2.765,3	2.181,0	4.900,6
2017	1.326.161	1.321.663	1.148.456	149.850	23.357	4.498	13.364,4	8.210,0	3.028,0	2.891,5	2.290,5	5.154,5
2018	1.346.629	1.341.932	1.161.131	156.242	24.559	4.697	13.931,7	8.504,7	3.085,2	3.014,2	2.405,3	5.427,1
2018												
Abr	1.327.859	1.323.210	1.145.965	152.664	24.581	4.649	13.612,0	8.378,5	2.999,3	2.975,2	2.404,0	5.233,5
May	1.334.776	1.330.093	1.150.472	154.509	25.112	4.683	13.777,6	8.481,2	3.018,6	3.011,0	2.451,6	5.296,4
Jun	1.342.696	1.338.118	1.155.858	156.960	25.300	4.578	13.851,7	8.558,1	3.043,7	3.049,6	2.464,8	5.293,7
Jul	1.325.845	1.321.309	1.141.460	155.120	24.729	4.536	13.697,1	8.424,4	3.007,4	3.016,1	2.401,0	5.272,7
Ago	1.311.299	1.306.826	1.130.454	152.202	24.170	4.473	13.450,4	8.277,2	2.966,7	2.958,6	2.351,9	5.173,2
Sep	1.335.474	1.330.802	1.151.178	154.618	25.006	4.672	13.867,5	7.482,3	2.031,5	3.005,2	2.445,7	5.385,1
Oct	1.320.683	1.315.990	1.138.689	152.529	24.772	4.693	13.735,8	8.377,9	2.979,4	2.971,1	2.427,4	5.358,0
Nov	1.324.883	1.320.157	1.142.112	153.315	24.730	4.726	13.819,6	8.406,0	2.997,7	2.984,3	2.424,1	5.413,6
Dic	1.346.629	1.341.932	1.161.131	156.242	24.559	4.697	13.931,7	8.504,7	3.085,2	3.014,2	2.405,3	5.427,1
2019												
Ene	1.326.961	1.322.261	1.143.015	154.738	24.508	4.700	13.768,8	8.416,4	3.018,6	2.997,7	2.400,1	5.352,4
Feb	1.324.997	1.320.262	1.141.435	153.962	24.865	4.735	13.820,8	8.429,4	2.997,1	2.997,3	2.435,0	5.391,4
Mar	1.337.695	1.332.871	1.151.503	155.981	25.887	4.824	14.037,4	8.558,1	3.028,3	3.042,1	2.487,7	5.479,2
Abr	1.338.348	1.333.484	1.150.960	156.844	25.680	4.864	14.112,8	8.601,6	3.028,5	3.061,8	2.511,3	5.511,2
Variaciones con respecto al mes anterior												
En unidades							En miles					
2018												
Abr	6.257	6.195	3.607	2.135	453	62	116,9	98,6	13,1	46,3	39,2	18,3
May	6.917	6.883	4.507	1.845	531	34	165,6	102,7	19,3	35,8	47,6	63,0
Jun	7.920	8.025	5.386	2.451	188	-105	74,1	76,9	25,1	38,6	13,2	-2,8
Jul	-16.851	-16.809	-14.398	-1.840	-571	-42	-154,6	-133,6	-36,3	-33,5	-63,8	-21,0
Ago	-14.546	-14.483	-11.006	-2.918	-559	-63	-246,7	-147,2	-40,6	-57,5	-49,1	-99,5
Sep	24.175	23.976	20.724	2.416	836	199	417,1	-794,9	-935,3	46,6	93,8	212,0
Oct	-14.791	-14.812	-12.489	-2.089	-234	21	-131,7	895,5	947,9	-34,0	-18,3	-27,2
Nov	4.200	4.167	3.423	786	-42	33	83,8	28,2	18,3	13,1	-3,3	55,6
Dic	21.746	21.775	19.019	2.927	-171	-29	112,1	98,6	87,5	29,9	-18,7	13,5
2019												
Ene	-19.668	-19.671	-18.116	-1.504	-51	3	-163,0	-88,2	-66,6	-16,4	-5,2	-74,7
Feb	-1.964	-1.999	-1.580	-776	357	35	52,0	13,0	-21,4	-0,4	34,9	39,0
Mar	12.698	12.609	10.068	2.019	522	89	216,6	128,7	31,1	44,8	52,7	87,9
Abr	653	613	-543	863	293	40	75,4	43,5	0,2	19,7	23,5	31,9
Variaciones respecto al mes anterior en porcentaje												
2018												
Abr	0,5	0,5	0,3	1,4	1,9	1,4	0,9	1,2	0,4	1,6	1,7	0,4
May	0,5	0,5	0,4	1,2	2,2	0,7	1,2	1,2	0,6	1,2	2,0	1,2
Jun	0,6	0,6	0,5	1,6	0,7	-2,2	0,5	0,9	0,8	1,3	0,5	-0,1
Jul	-1,3	-1,3	-1,2	-1,2	-2,3	-0,9	-1,1	-1,6	-1,2	-1,1	-2,6	-0,4
Ago	-1,1	-1,1	-1,0	-1,9	-2,3	-1,4	-1,8	-1,7	-1,4	-1,9	-2,0	-1,9
Sep	1,8	1,8	1,8	1,6	3,5	4,4	3,1	-9,6	-31,5	1,6	4,0	4,1
Oct	-1,1	-1,1	-1,1	-1,4	-0,9	0,4	-0,9	12,0	46,7	-1,1	-0,7	-0,5
Nov	0,3	0,3	0,3	0,5	-0,2	0,7	0,6	0,3	0,6	0,4	-0,1	1,0
Dic	1,6	1,6	1,7	1,9	-0,7	-0,6	0,8	1,2	2,9	1,0	-0,8	0,2
2019												
Ene	-1,5	-1,5	-1,6	-1,0	-0,2	0,1	-1,2	-1,0	-2,2	-0,5	-0,2	-1,4
Feb	-0,1	-0,2	-0,1	-0,5	1,5	0,7	0,4	0,2	-0,7	0,0	1,5	0,7
Mar	1,0	1,0	0,9	1,3	2,1	1,9	1,6	1,5	1,0	1,5	2,2	1,6
Abr	0,0	0,0	0,0	0,6	1,2	0,8	0,5	0,5	0,0	0,6	0,9	0,6
Variaciones respecto a igual periodo del año anterior												
En unidades							En miles					
2007	19.781	19.624	17.762	1.207	655	157	380,2	125,4	36,3	21,1	68,0	254,8
2008	-73.848	-73.785	-50.535	-20.811	-2.439	-63	-900,8	-836,1	-199,6	-422,1	-214,4	-64,7
2009	-67.401	-67.303	-52.640	-13.341	-1.322	-98	-630,3	-542,9	-163,0	-267,8	-112,1	-87,2
2010	-23.842	-23.756	-19.496	-3.986	-274	-86	-179,8	-164,4	-57,5	-79,5	-27,4	-15,6
2011	-30.320	-30.206	-22.326	-6.857	-1.023	-114	-367,9	-304,8	-72,5	-138,7	-93,6	-63,1
2012	-38.683	-38.466	-28.139	-8.928	-1.399	-217	-650,9	-404,0	-98,5	-175,5	-130,0	-246,9
2013	74.323	74.713	70.123	5.748	-1.158	-390	-487,7	147,9	213,0	68,4	-133,6	-635,6
2014	9.446	9.347	7.568	1.244	535	99	251,2	116,3	23,9	39,8	52,6	134,9
2015	30.952	30.769	20.759	9.075	935	183	544,0	355,3	103,2	162,0	90,1	188,8
2016	25.780	25.608	17.617	6.763	1.228	172	526,1	328,9	74,0	134,8	120,2	197,2
2017	13.816	13.569	6.541	5.909	1.119	247	532,4	278,6	42,9	126,2	109,5	253,8
2018	20.468	20.269	12.675	6.392	1.202	199	567,3	294,7	57,2	122,7	114,8	272,6
2018												
Abr	9.130	8.935	2.712	5.264	959	195	454,0	237,7	26,4	113,6	97,7	216,3
May	13.398	13.176	6.336	5.665	1.175	222	540,1	274,5	37,3	120,4	116,8	265,6
Jun	26.105	25.831	16.715	7.507	1.609	274	731,0	381,7	66,7	150,3	164,6	349,3
Jul	15.424	15.222	8.724	5.438	1.060	202	517,0	262,9	39,5	115,8	107,5	254,1
Ago	12.469	12.277	6.405	4.957	915	192	460,9	230,4	32,4	106,0	92,0	230,5
Sep	19.338	19.150	12.777	5.317	1.056	188	535,2	-724,3	-938,2	107,8	106,0	259,5
Oct	14.182	13.991	7.635	5.155	1.201	191						

3.14.- AFILIADOS A LA SEGURIDAD SOCIAL SEGÚN DEPENDENCIA LABORAL (1)

Último día del mes

PERIODO	TOTAL		CUENTA AJENA		CUENTA PROPIA		Trabajadores Extranjeros		
	TOTAL	No agrario	TOTAL	No agrario	TOTAL	No agrario	TOTAL	Cuenta ajena	Cuenta propia
Valores absolutos en miles									
2003	16.613,5	15.287,0	13.514,1	12.573,4	3.099,4	2.713,6	924,8	806,5	118,3
2004	17.081,8	15.798,7	13.884,3	12.981,6	3.197,5	2.817,1	1.048,2	915,4	132,8
2005	17.835,4	16.589,9	14.510,8	13.637,0	3.324,6	2.952,9	1.461,1	1.264,5	196,7
2006	18.596,4	17.393,5	15.173,5	14.330,0	3.422,9	3.063,5	1.822,4	1.579,6	242,8
2007	19.152,3	17.963,4	15.668,7	14.828,9	3.483,6	3.134,5	1.975,6	1.725,3	250,3
2008	19.005,6	17.801,0	15.519,3	14.651,5	3.486,2	3.149,5	2.052,4	1.775,2	277,2
2009	17.916,8	16.643,2	14.599,2	13.635,2	3.317,6	3.008,1	1.878,0	1.631,6	246,4
2010	17.581,9	16.332,1	14.351,3	13.398,6	3.230,6	2.933,6	1.840,8	1.598,5	242,3
2011	17.326,3	16.137,4	14.139,1	13.238,4	3.187,2	2.899,0	1.783,9	1.539,0	244,9
2012	16.738,5	15.555,4	13.649,0	12.747,7	3.089,6	2.807,7	1.693,3	1.466,4	226,9
2013	16.227,7	15.126,1	13.186,4	12.362,8	3.041,3	2.763,3	1.588,7	1.368,1	220,6
2014	16.491,7	15.386,2	13.382,3	12.555,1	3.109,3	2.831,1	1.554,9	1.320,0	234,9
2015	17.017,3	15.906,2	13.848,8	13.015,8	3.168,5	2.890,4	1.607,9	1.352,7	255,2
2016	17.518,4	16.386,0	14.318,3	13.465,2	3.200,1	2.920,8	1.688,2	1.414,9	273,3
2017	18.126,9	16.985,7	14.904,1	14.042,0	3.222,8	2.943,7	1.801,8	1.508,3	293,5
2018	18.701,1	17.561,6	15.444,3	14.583,7	3.256,8	2.977,9	1.946,8	1.628,2	318,6
2018									
Abr	18.659,7	17.498,8	15.397,8	14.516,0	3.261,9	2.982,9	1.944,9	1.628,7	316,2
May	18.832,9	17.653,8	15.561,7	14.661,7	3.271,2	2.992,1	2.002,7	1.682,4	320,3
Jun	18.968,0	17.828,0	15.679,8	14.819,4	3.288,2	3.008,6	2.017,8	1.693,6	324,3
Jul	18.812,9	17.709,0	15.546,9	14.721,9	3.266,0	2.987,1	1.989,1	1.666,4	322,7
Ago	18.535,4	17.450,7	15.284,9	14.478,4	3.250,5	2.972,2	1.951,8	1.630,5	321,3
Sep	18.956,0	17.819,2	15.685,8	14.828,2	3.270,2	2.991,0	2.011,1	1.685,5	325,6
Oct	18.792,7	17.672,5	15.532,7	14.691,2	3.260,0	2.981,3	1.962,8	1.638,7	324,1
Nov	18.872,0	17.733,9	15.612,1	14.752,7	3.259,9	2.981,2	1.968,3	1.643,7	324,6
Dic	18.914,6	17.726,5	15.647,2	14.738,2	3.267,4	2.988,3	1.974,1	1.647,9	326,3
2019									
Ene	18.730,6	17.566,2	15.489,3	14.603,0	3.241,4	2.963,2	1.954,7	1.630,8	323,9
Feb	18.846,7	17.703,2	15.595,6	14.730,3	3.251,1	2.972,9	1.983,5	1.656,0	327,5
Mar	19.097,0	17.941,0	15.825,4	14.948,0	3.271,6	2.993,0	2.045,4	1.711,9	333,5
Abr	19.182,7	18.009,8	15.905,9	15.011,6	3.276,7	2.998,2	2.093,5	1.758,0	335,5
Variaciones con respecto al mes anterior en miles									
2018									
Abr	117,1	97,4	106,2	86,7	10,9	10,7	48,4	44,0	4,3
May	173,2	155,0	163,9	145,7	9,3	9,3	57,8	53,7	4,1
Jun	135,0	174,2	118,1	157,7	17,0	16,5	15,1	11,2	3,9
Jul	-155,0	-119,1	-132,8	-97,6	-22,2	-21,5	-28,8	-27,2	-1,6
Ago	-277,5	-258,3	-262,0	-243,4	-15,5	-14,9	-37,3	-35,9	-1,3
Sep	420,6	368,5	400,9	349,7	19,7	18,8	59,3	55,0	4,3
Oct	-163,3	-146,7	-153,1	-137,0	-10,2	-9,7	-48,3	-46,8	-1,5
Nov	79,3	61,4	79,4	61,5	-0,1	-0,1	5,6	5,0	0,5
Dic	42,6	-7,4	35,1	-14,5	7,5	7,1	5,8	4,2	1,7
2019									
Ene	-183,9	-160,3	-157,9	-135,2	-26,0	-25,1	-19,4	-17,1	-2,3
Feb	116,0	137,0	106,3	127,3	9,7	9,7	28,7	25,2	3,5
Mar	250,3	237,8	229,8	217,7	20,5	20,1	62,0	55,9	6,1
Abr	85,7	68,8	80,5	63,6	5,2	5,2	48,1	46,1	2,0
Variaciones con respecto a igual periodo del año anterior en miles									
2007	556,0	569,9	495,2	498,9	60,8	71,0	153,2	145,7	7,5
2008	-146,8	-162,4	-149,4	-177,5	2,6	15,1	76,8	49,9	26,9
2009	-1.088,8	-1.157,8	-920,1	-1.016,2	-168,7	-141,5	-174,4	-143,6	-30,8
2010	-334,9	-311,1	-248,0	-236,6	-87,0	-74,5	-37,2	-33,1	-4,1
2011	-255,6	-194,8	-212,2	-160,3	-43,4	-34,6	-57,0	-59,5	2,6
2012	-587,8	-581,9	-490,1	-490,6	-97,7	-91,3	-90,5	-72,6	-18,0
2013	-510,9	-429,3	-462,6	-384,9	-48,3	-44,4	-104,7	-98,3	-6,3
2014	264,0	260,1	196,0	192,3	68,0	67,8	-33,8	-48,1	14,3
2015	525,6	520,0	466,5	460,7	59,2	59,3	53,0	32,7	20,2
2016	501,1	479,9	469,5	449,4	31,6	30,4	80,4	62,2	18,1
2017	608,5	599,7	585,8	576,8	22,7	22,9	113,6	93,4	20,2
2018	574,2	575,9	540,2	541,7	34,0	34,2	145,0	119,9	25,1
2018									
Abr	475,7	488,6	448,0	460,4	27,7	28,2	125,2	100,2	25,0
May	571,0	580,4	543,1	551,6	27,9	28,8	144,3	119,0	25,3
Jun	771,1	760,5	728,0	717,2	43,1	43,2	175,8	148,8	27,1
Jul	536,0	534,7	507,4	505,7	28,6	29,0	147,0	122,2	24,8
Ago	495,2	510,8	464,1	479,3	31,1	31,4	133,7	109,5	24,2
Sep	555,9	548,8	519,0	512,0	36,9	36,8	155,0	130,0	25,0
Oct	511,4	512,4	479,4	480,2	32,0	32,2	143,9	120,6	23,3
Nov	507,1	510,0	467,8	470,5	39,4	39,5	140,9	116,5	24,4
Dic	583,5	560,0	530,9	508,1	52,6	51,9	158,9	132,4	26,5
2019									
Ene	518,7	509,6	486,1	476,7	32,6	32,8	144,5	121,3	23,2
Feb	532,2	514,6	507,0	488,8	25,2	25,8	150,9	128,5	22,3
Mar	554,3	539,6	533,8	518,7	20,5	20,8	148,9	127,3	21,6
Abr	522,9	511,0	508,1	495,6	14,8	15,4	148,6	129,3	19,3
Variaciones con respecto a igual periodo del año anterior en porcentajes									
2007	3,0	3,3	3,3	3,5	1,8	2,3	8,4	9,2	3,1
2008	-0,8	-0,9	-1,0	-1,2	0,1	0,5	3,9	2,9	10,7
2009	-5,7	-6,5	-5,9	-6,9	-4,8	-4,5	-8,5	-8,1	-11,1
2010	-1,9	-1,9	-1,7	-1,7	-2,6	-2,5	-2,0	-2,0	-1,7
2011	-1,5	-1,2	-1,5	-1,2	-1,3	-1,2	-3,1	-3,7	1,1
2012	-3,4	-3,6	-3,5	-3,7	-3,1	-3,2	-5,1	-4,7	-7,3
2013	-3,1	-2,8	-3,4	-3,0	-1,6	-1,6	-6,2	-6,7	-2,8
2014	1,6	1,7	1,5	1,6	2,2	2,5	-2,1	-3,5	6,5
2015	3,2	3,4	3,5	3,7	1,9	2,1	3,4	2,5	8,6
2016	2,9	3,0	3,4	3,5	1,0	1,1	5,0	4,6	7,1
2017	3,5	3,7	4,1	4,3	0,7	0,8	6,7	6,6	7,4
2018	3,2	3,4	3,6	3,9	1,1	1,2	8,0	8,0	8,5
2018									
Abr	2,6	2,9	3,0	3,3	0,9	1,0	6,9	6,6	8,6
May	3,1	3,4	3,6	3,9	0,9	1,0	7,8	7,6	8,6
Jun	4,2	4,5	4,9	5,1	1,3	1,5	9,5	9,6	9,1
Jul	2,9	3,1	3,4	3,6	0,9	1,0	8,0	7,9	8,3
Ago	2,7	3,0	3,1	3,4	1,0	1,1	7,4	7,2	8,2
Sep	3,0	3,2	3,4	3,6	1,1	1,2	8,4	8,4	8,3
Oct	2,8	3,0	3,2	3,4	1,0	1,1	7,9	7,9	7,7
Nov	2,8	3,0	3,1	3,3	1,2	1,3	7,7	7,6	8,1
Dic	3,2	3,3	3,5	3,6	1,6	1,8	8,8	8,7	8,8
2019									
Ene	2,8	3,0	3,2	3,4	1,0	1,1	8,0	8,0	7,7
Feb	2,9	3,0	3,4	3,4	0,8	0,9	8,2	8,4	7,3
Mar	3,0	3,1	3,5	3,6	0,6	0,7	7,8	8,0	6,9
Abr	2,8	2,9	3,3	3,4	0,5	0,5	7,6	7,9	6,1

(1) A partir del 1 de enero de 2008, los trabajadores por cuenta propia del Régimen Especial Agrario pasan a integrarse en el Régimen Especial de Trabajadores por Cuenta Propia o Autónomos, de acuerdo a lo establecido en la Ley 18/2007 de 4 de julio.

FUENTE: MITRAMISS. Estadística de Afiliación de Trabajadores a la Seguridad Social

A- INF TRIM\3.14.AFDELAB.XLS

3.15.- AFILIADOS A LA SEGURIDAD SOCIAL SEGÚN RELACIÓN LABORAL Y ACTIVIDAD ECONÓMICA (CNAE-09)

Excluidos los sistemas especiales Agrario y de Empleados de Hogar

Afilación media

PERIODO	ASALARIADOS					No asalariados					TOTAL				
	TOTAL	Agricult., Ganad. y Pesca	Industria	Construc.	Servicios	TOTAL	Agricult., Ganad. y Pesca	Industria	Construc.	Servicios	TOTAL	Agricult., Ganad. y Pesca	Industria	Construc.	Servicios
Valores absolutos															
2008	15.638.002,7	829.807,7	2.425.285,8	1.764.302,3	10.618.606,8	3.491.802,4	323.399,5	271.139,3	575.390,2	2.321.785,4	19.129.805,2	1.153.207,3	2.696.425,0	2.339.692,5	12.940.392,2
2009	14.694.147,2	888.622,0	2.153.208,7	1.311.524,4	10.340.792,1	3.324.898,1	310.669,4	257.781,4	488.963,5	2.267.483,9	18.019.045,3	1.199.269,5	2.410.986,6	1.800.315,1	12.608.474,1
2010	14.432.402,2	906.291,7	2.046.828,9	1.120.484,3	10.358.797,3	3.235.058,8	298.047,5	247.739,6	438.168,8	2.251.109,8	17.667.468,0	1.204.339,2	2.294.568,6	1.558.653,1	12.609.907,1
2011	14.239.258,1	904.268,8	1.989.893,3	959.038,3	10.386.057,8	3.191.312,9	289.212,1	241.992,9	409.865,3	2.250.242,7	17.430.571,0	1.193.480,9	2.231.886,2	1.368.903,5	12.636.300,4
2012	13.750.771,7	893.662,6	1.878.087,5	756.945,7	10.222.076,0	3.095.087,9	282.825,3	235.480,0	378.580,1	2.198.202,5	16.845.859,7	1.176.487,9	2.113.567,5	1.135.525,8	12.420.278,5
2013	13.255.515,7	829.896,6	1.791.967,1	642.266,7	9.991.385,3	3.042.495,4	278.940,4	229.638,2	354.556,4	2.179.360,4	16.298.011,2	1.108.837,0	2.021.605,3	996.823,1	12.170.745,7
2014	13.445.556,2	833.531,9	1.792.721,5	627.227,3	10.192.075,5	3.108.230,0	278.949,5	230.091,1	353.068,7	2.246.120,7	16.553.786,2	1.112.481,4	2.022.812,6	980.295,9	12.438.196,2
2015	13.915.646,5	836.675,3	1.834.220,5	666.389,0	10.578.361,8	3.168.119,3	278.855,4	233.034,8	360.330,4	2.295.898,8	17.083.765,9	1.115.530,7	2.067.255,3	1.026.719,4	12.874.260,5
2016	14.396.502,2	846.863,0	1.888.911,6	691.219,1	10.969.508,5	3.200.477,4	280.466,4	235.755,6	362.671,4	2.321.584,1	17.596.979,7	1.127.329,4	2.124.667,2	1.053.890,5	13.291.092,6
2017	14.997.853,5	861.093,1	1.953.769,3	751.147,2	11.431.843,9	3.225.229,8	280.535,6	237.263,0	367.622,8	2.339.808,4	18.223.083,3	1.141.628,8	2.191.032,3	1.118.770,0	13.771.652,3
2018	15.527.741,9	857.762,3	2.013.762,6	819.001,9	11.837.211,6	3.260.337,2	280.427,7	237.183,6	375.083,2	2.367.642,7	18.788.079,2	1.138.190,1	2.250.946,2	1.194.085,1	14.204.854,3
2018															
Abr	15.417.476,5	867.336,8	1.996.247,5	804.212,5	11.749.679,0	3.260.984,3	280.361,4	239.419,3	373.394,2	2.367.809,5	18.678.460,9	1.147.698,1	2.235.666,8	1.177.606,7	14.117.488,4
May	15.640.287,9	896.961,2	2.008.036,9	821.787,7	11.913.502,1	3.275.380,0	280.715,4	239.294,5	375.840,1	2.379.530,0	18.915.667,8	1.177.676,5	2.247.331,3	1.197.627,8	14.293.032,2
Jun	15.719.438,0	908.028,7	2.026.871,3	834.642,4	11.979.895,5	3.287.552,2	281.038,8	239.300,9	378.126,1	2.389.086,4	19.006.990,2	1.159.067,5	2.266.172,2	1.212.768,6	14.368.981,9
Jul	15.761.535,0	934.900,3	2.042.277,1	839.992,3	12.044.365,3	3.281.274,7	280.940,8	238.517,2	378.573,4	2.383.243,4	19.042.809,7	1.115.841,1	2.280.794,3	1.218.565,7	14.427.608,6
Ago	15.576.488,2	906.968,5	2.019.316,1	819.725,6	11.930.478,0	3.263.325,6	280.298,0	236.070,6	376.271,9	2.370.685,1	18.839.813,8	1.087.266,5	2.255.386,7	1.195.997,5	14.301.163,1
Sep	15.594.833,2	825.890,2	2.031.220,7	827.447,4	11.910.274,9	3.267.879,6	280.405,9	235.039,1	377.330,0	2.375.104,7	18.862.712,8	1.106.296,1	2.266.259,8	1.204.777,4	14.285.379,6
Oct	15.720.095,1	856.009,2	2.033.044,7	843.683,7	11.987.357,5	3.272.977,7	280.677,0	235.196,1	378.651,0	2.378.453,5	18.993.072,8	1.136.686,2	2.268.240,9	1.222.334,8	14.365.811,0
Nov	15.677.035,7	847.095,7	2.034.063,2	851.879,1	11.943.997,7	3.268.588,5	280.468,0	234.938,2	378.827,7	2.374.354,6	18.945.624,2	1.127.563,7	2.269.001,4	1.230.706,8	14.318.352,3
Dic	15.755.094,6	897.311,3	2.027.495,5	838.423,6	11.991.864,1	3.269.070,6	280.415,7	234.057,6	377.425,7	2.377.171,6	19.024.165,2	1.177.727,0	2.261.553,1	1.215.849,4	14.369.035,7
2019															
Ene	15.570.747,5	897.056,9	2.016.892,5	831.542,1	11.825.255,4	3.248.552,6	279.751,9	231.894,5	375.399,6	2.361.506,7	18.819.300,1	1.176.808,7	2.248.787,0	1.206.941,7	14.186.762,0
Feb	15.634.633,9	872.937,9	2.030.161,9	857.526,8	11.874.027,3	3.253.818,1	279.737,6	230.761,4	377.362,3	2.365.956,8	18.888.471,9	1.152.675,5	2.260.923,3	1.234.889,1	14.239.984,1
Mar	15.775.433,2	866.267,2	2.038.659,8	872.508,9	11.997.997,3	3.268.143,1	279.886,3	229.442,0	380.065,5	2.378.749,2	19.043.576,3	1.146.153,5	2.268.101,8	1.252.574,4	14.376.746,6
Abr	15.949.742,1	874.893,2	2.047.120,0	876.382,9	12.151.346,2	3.280.619,7	280.047,5	227.799,5	381.786,2	2.390.986,6	19.230.361,8	1.154.940,6	2.274.919,4	1.258.169,1	14.542.332,7
Variaciones con respecto al mes anterior															
2018															
Abr	159.956,9	21.409,7	5.427,0	12.932,1	120.228,4	16.416,3	122,8	407,7	2.061,6	13.824,2	176.373,3	21.532,5	5.834,6	14.993,7	134.052,6
May	222.811,4	29.624,4	11.789,3	17.575,2	163.823,2	14.395,6	354,0	-124,8	2.445,9	11.720,6	237.207,0	29.978,4	11.664,5	20.021,1	175.543,8
Jun	79.150,1	-18.932,5	18.834,5	12.854,7	66.393,3	12.172,3	323,4	6,4	2.286,0	9.556,4	91.322,4	-18.609,1	18.840,9	15.140,8	75.949,7
Jul	42.097,0	-43.128,4	15.405,8	5.349,9	64.469,8	-6.277,5	-98,0	-783,7	447,2	-5.843,1	35.819,5	-43.226,4	14.622,0	5.797,1	58.626,7
Ago	-185.046,8	-27.931,8	-22.961,0	-20.266,7	-113.887,3	-17.949,1	-642,7	-2.446,6	-2.301,5	-12.558,2	-202.995,9	-28.574,6	-25.407,5	-22.568,2	-126.445,5
Sep	18.345,0	18.921,7	11.904,6	7.721,8	-20.203,0	4.554,0	107,9	-1.031,5	1.058,1	4.419,5	22.899,0	19.029,6	10.873,0	8.779,9	-15.783,5
Oct	125.261,9	30.119,0	1.824,0	16.236,3	77.082,5	5.098,1	271,0	157,1	1.321,0	3.348,9	130.360,0	30.390,1	1.981,1	17.557,4	80.431,4
Nov	-43.059,4	-8.913,5	1.018,5	8.195,4	-43.359,7	-4.389,2	-209,0	-257,9	176,7	-4.099,0	-47.448,6	-9.122,5	760,6	8.372,0	-47.458,7
Dic	78.058,9	50.215,6	-6.567,7	-13.455,4	47.866,4	482,1	-52,3	-880,7	-1.402,0	2.817,0	78.541,0	50.163,3	-7.448,3	-14.857,4	50.683,4
2019															
Ene	-184.347,1	-254,4	-10.603,0	-6.881,6	-166.608,8	-20.518,0	-663,8	-2.163,1	-2.026,1	-15.664,9	-204.865,1	-918,3	-12.766,1	-8.907,7	-182.273,7
Feb	63.886,4	-24.119,0	13.269,4	25.984,7	48.771,9	5.265,4	-14,3	-1.133,1	1.962,7	4.450,1	69.171,8	-24.133,2	12.136,3	27.947,4	53.222,0
Mar	140.799,4	-6.670,7	8.497,9	14.982,1	123.970,1	14.325,0	148,7	-1.319,4	2.703,3	12.792,4	155.104,4	-6.522,0	7.178,5	17.685,4	136.762,5
Abr	174.308,9	8.625,9	8.460,2	3.873,9	153.348,8	12.476,6	161,2	-1.642,6	1.720,7	12.237,3	186.785,4	8.787,1	6.817,6	5.594,6	165.586,1
Variaciones con respecto a igual periodo del año anterior															
2009	-943.855,6	58.814,3	-272.077,1	-452.777,9	-277.814,7	-166.904,3	-12.730,2	-13.357,9	-86.426,7	-54.301,5	-1.110.759,9	46.062,3	-285.438,4	-539.377,4	-331.918,1
2010	-261.744,9	17.669,7	-106.379,8	-191.041,0	18.005,2	-89.832,4	-12.621,9	-10.041,7	-50.794,7	-16.374,0	-351.577,3	5.069,6	-116.418,1	-241.661,9	1.433,0
2011	-193.144,2	-2.022,9	-56.935,7	-161.446,0	27.260,5	-43.752,8	-8.835,4	-5.746,7	-28.303,5	-867,2	-236.897,1	-10.858,3	-62.682,4	-189.749,6	26.393,3
2012	-488.486,3	-10.606,2	-111.805,8	-202.092,6	-163.981,8	-96.225,0	-6.386,8	-6.513,0	-31.285,2	-52.040,1	-584.711,3	-16.993,0	-118.318,7	-233.377,8	-216.021,9
2013	-495.256,0	-63.766,0	-86.120,4	-114.679,0	-230.690,6	-52.592,4	-3.884,9	-5.841,7	-24.023,7	-18.842,1	-547.848,5	-67.650,9	-91.962,1	-138.702,7	-249.532,8
2014	190.040,5	3.635,3	754,4	-15.039,4	200.690,2	65.734,6	9,1	452,9	-1.487,7	66.760,3	255.775,1	3.644,5	1.207,3	-16.527,2	267.450,5
2015	470.090,4	3.143,4	41.499,0	39.161,7	386.286,3	59.889,3	-94,2	2.943,7	7.261,7	49.778,1	529.979,6	3.049,2	44.442,7	46.423,4	436.064,3
2016	480.855,7	10.187,7	54.691,1	24.830,1	391.146,7	32.358,1	1.611,1	2.720,7	2.341,0	25.685,3	513.213,8	11.798,8	57.411,9	27.171,1	416.832,0
2017	601.351,3	14.230,1	64.857,7	59.928,0	462.335,4	24.752,3	69,2	1.507,4	4.951,4	18.224,3	626.103,6	14.299,3	66.365,1	64.879,5	480.559,7
2018	529.888,5	-3.330,8	59.993,4	67.854,7	405.367,7	35.107,4	-107,9	-79,4	7.460,4	27.834,3	564.995,9	-3.438,7	59.913,9	75.315,1	433.202,0
2018															
Abr	523.536,3	-6.703,9	65.125,5	64.371,8	400.742,2	32.702,2	-263,3	1.939,6	6.592,1	24.433,9	556.238,5	-6.967,2	67.065,1	70.963,8	425.176,0
May	538.144,6	-8.250,5	61.292,0	67.566,0	417.537,2	32									

3.16.- AFILIADOS A LA SEGURIDAD SOCIAL SEGÚN TIPO DE CONTRATO.

Afiliación media										
PERIODO	INDEFINIDOS	Indefinido Tiempo Completo	Indefinido Tiempo Parcial	Fijos Discontinuos	TEMPORALES	Eventual Tiempo Completo	Eventual Tiempo Parcial	FORMACIÓN Y PRÁCTICAS	OTROS *	TOTAL Régimen General
Valores absolutos										
2008	8.907.377,4	7.531.123,2	1.152.220,7	224.033,4	4.635.836,1	3.456.073,9	1.179.762,2	173.397,2	928.550,1	14.645.160,8
2009	8.665.860,2	7.241.068,7	1.192.680,3	232.111,2	3.833.081,3	2.684.547,5	1.148.533,8	138.743,6	995.284,1	13.632.969,2
2010	8.477.698,2	7.005.781,6	1.227.109,7	244.806,9	3.696.576,2	2.487.474,8	1.209.101,4	122.864,5	1.053.588,1	13.350.727,1
2011	8.342.618,9	6.829.644,1	1.258.900,1	254.074,7	3.572.248,7	2.313.621,7	1.258.627,0	127.368,8	1.107.449,3	13.149.685,7
2012	8.045.630,8	6.520.637,9	1.268.345,4	256.647,5	3.257.920,2	1.977.847,3	1.280.072,9	120.524,3	1.134.756,2	12.558.831,5
2013	7.762.717,3	6.202.369,2	1.295.934,2	264.413,9	3.142.954,4	1.815.396,8	1.327.557,6	132.474,4	987.814,8	12.025.961,0
2014	7.718.998,0	6.101.048,2	1.338.372,0	279.577,8	3.307.425,2	1.919.547,7	1.387.877,5	179.028,8	1.004.020,2	12.209.472,3
2015	7.887.686,0	6.197.166,4	1.395.542,3	294.977,3	3.557.432,2	2.121.264,0	1.436.168,2	225.046,8	1.007.605,3	12.677.770,3
2016	8.122.590,0	6.359.309,5	1.452.812,9	310.467,6	3.788.810,5	2.292.771,8	1.496.038,7	221.398,7	1.016.081,6	13.148.880,7
2017	8.431.125,7	6.585.275,1	1.516.960,9	328.889,7	4.101.490,2	2.535.345,9	1.566.144,3	186.961,6	1.023.941,6	13.743.519,1
2018	8.831.265,0	6.885.162,9	1.593.863,6	352.238,6	4.250.845,5	2.676.690,6	1.574.154,9	168.770,4	1.038.226,4	14.289.107,4
2018										
Abr	8.773.415,2	6.801.613,2	1.580.118,3	391.683,7	4.173.682,2	2.571.245,6	1.602.436,7	173.237,6	1.042.503,3	14.162.838,3
May	8.851.513,9	6.835.683,5	1.590.362,6	425.467,8	4.290.458,9	2.651.555,6	1.638.903,3	171.037,9	1.044.681,1	14.357.691,8
Jun	8.857.027,0	6.872.808,4	1.592.324,5	391.894,1	4.386.932,8	2.774.310,5	1.612.622,2	167.221,5	1.046.480,5	14.457.661,7
Jul	8.767.692,1	6.903.169,7	1.579.935,3	284.587,1	4.574.670,2	2.958.080,5	1.616.589,7	166.735,6	1.037.873,3	14.546.971,2
Ago	8.761.883,7	6.918.271,2	1.576.633,4	266.979,1	4.450.177,6	2.914.612,8	1.535.564,9	163.836,9	1.016.436,1	14.392.334,3
Sep	8.954.562,4	6.970.094,6	1.607.896,6	376.571,3	4.264.910,0	2.782.783,9	1.482.126,1	162.595,6	1.013.469,1	14.395.537,0
Oct	9.058.609,5	7.004.090,2	1.631.185,6	423.333,6	4.223.833,9	2.677.161,0	1.546.672,9	162.112,3	1.047.728,1	14.492.283,8
Nov	9.036.611,7	7.032.124,6	1.644.002,7	360.484,4	4.195.899,5	2.631.111,5	1.564.788,0	165.929,1	1.056.257,0	14.454.697,3
Dic	9.043.665,5	7.054.729,0	1.651.248,1	337.688,5	4.214.530,9	2.618.178,6	1.596.352,4	165.809,0	1.058.961,9	14.482.967,4
2019										
Ene	9.044.479,8	7.068.050,6	1.651.485,9	324.943,4	4.045.464,5	2.530.463,1	1.515.001,4	161.648,8	1.050.551,7	14.302.144,8
Feb	9.083.548,5	7.087.185,5	1.655.891,1	340.472,0	4.088.299,4	2.560.424,8	1.527.874,6	159.340,0	1.060.876,8	14.392.064,6
Mar	9.145.499,8	7.113.363,4	1.661.494,1	370.642,2	4.169.508,6	2.610.351,7	1.559.157,0	158.057,3	1.067.289,3	14.540.355,0
Abr	9.218.486,4	7.137.848,7	1.662.402,7	418.235,0	4.257.602,6	2.665.293,4	1.592.309,3	156.959,1	1.073.638,8	14.706.686,8
Variaciones con respecto al mes anterior										
2018										
Abr	83.385,8	29.577,3	12.095,4	41.713,2	55.070,0	34.015,1	21.054,9	-2.482,0	3.315,5	139.289,4
May	78.098,7	34.070,3	10.244,3	33.784,1	116.776,7	80.310,1	36.466,6	-2.199,7	2.177,8	194.853,5
Jun	5.513,1	37.124,9	1.961,9	-33.573,8	96.473,9	122.754,9	-26.281,0	-3.816,4	1.799,4	99.969,9
Jul	-89.334,8	30.361,4	-12.389,2	-107.307,0	187.737,5	183.770,0	3.967,5	-485,8	-8.607,3	89.309,5
Ago	-5.808,4	15.101,5	-3.302,0	-17.608,0	-124.492,6	-43.467,7	-81.024,9	-2.898,8	-21.437,1	-154.636,9
Sep	192.678,7	51.823,3	31.263,2	109.592,2	-185.267,7	-131.828,9	-53.438,8	-1.241,3	-2.967,0	3.202,6
Oct	104.047,2	33.995,7	23.289,1	46.762,4	-41.076,0	-105.622,9	64.546,9	-483,3	34.259,0	96.746,9
Nov	-21.997,8	28.034,4	12.817,0	-62.849,2	-27.934,4	-46.049,5	18.115,0	3.816,9	8.528,9	-37.586,5
Dic	7.053,8	22.604,3	7.245,5	-22.796,0	18.631,5	-12.932,9	31.564,4	-120,1	2.704,9	28.270,1
2019										
Ene	814,2	13.321,6	237,7	-12.745,1	-169.066,4	-87.715,5	-81.350,9	-4.160,2	-8.410,3	-180.822,7
Feb	39.068,7	19.135,0	4.405,2	15.528,6	42.834,8	29.961,7	12.873,1	-2.308,8	10.325,1	89.919,8
Mar	61.951,3	26.177,9	5.603,1	30.170,3	81.209,3	49.926,9	31.282,4	-1.282,7	6.412,5	148.290,4
Abr	72.986,6	24.485,2	908,6	47.592,8	88.094,0	54.941,7	33.152,3	-1.098,2	6.349,5	166.331,8
Variaciones con respecto a igual periodo del año anterior										
2009	-241.517,2	-290.054,5	40.459,6	8.077,8	-802.754,8	-771.526,5	-31.228,4	-34.653,6	66.734,0	-1.012.191,6
2010	-188.162,0	-235.287,1	34.429,4	12.695,7	-136.505,0	-197.072,6	60.567,6	-15.879,1	58.304,0	-282.242,1
2011	-135.079,2	-176.137,4	31.790,4	9.267,8	-124.327,6	-173.853,2	49.525,6	4.504,3	53.861,1	-201.041,4
2012	-296.988,1	-309.006,3	9.445,3	2.572,8	-314.328,5	-335.774,4	21.445,9	-6.844,5	27.307,0	-590.854,2
2013	-282.913,5	-318.268,7	27.588,8	7.766,3	-114.965,8	-162.450,5	47.484,7	11.950,1	-146.941,4	-532.870,6
2014	-43.719,3	-101.321,0	42.437,8	15.163,9	164.470,9	104.150,9	60.319,9	46.554,3	16.205,4	183.511,3
2015	168.687,9	96.118,2	57.170,3	15.399,5	250.007,0	201.716,3	48.290,7	46.018,0	3.585,1	468.298,1
2016	234.904,0	162.143,1	57.270,6	15.490,3	231.378,2	171.507,8	59.870,4	-3.648,1	8.476,3	471.110,4
2017	308.535,7	225.965,6	64.147,9	18.422,2	312.679,7	242.574,1	70.105,6	-34.437,1	7.860,0	594.638,4
2018	400.139,3	299.887,8	76.902,7	23.348,8	149.355,3	141.344,7	8.010,6	-18.191,2	14.284,8	545.588,2
2018										
Abr	348.511,4	264.308,3	62.597,6	21.605,6	202.687,5	180.807,5	21.880,1	-15.308,7	6.964,7	542.855,0
May	371.927,9	275.402,5	68.371,4	28.154,0	190.927,7	173.147,0	17.780,7	-13.732,9	9.847,4	558.970,1
Jun	391.166,6	287.676,9	72.220,2	31.269,6	163.204,8	152.443,3	10.761,6	-16.403,8	12.179,0	550.146,7
Jul	391.326,5	295.971,5	72.902,5	22.452,5	141.090,2	136.190,2	4.900,1	-17.125,6	13.245,6	528.536,8
Ago	405.192,0	308.589,1	76.206,7	20.396,2	117.228,5	116.697,3	531,2	-18.288,8	12.130,6	516.262,3
Sep	459.303,6	337.566,0	93.491,2	28.246,4	56.311,9	74.390,4	-18.078,5	-17.581,9	18.079,5	516.113,2
Oct	476.999,3	347.561,8	99.080,1	30.357,5	35.169,3	58.819,5	-23.650,2	-16.771,5	27.947,9	523.344,9
Nov	479.988,5	352.835,7	101.958,8	25.194,0	5.084,5	36.861,8	-31.777,3	-12.227,9	28.764,8	501.609,8
Dic	484.072,3	354.446,1	104.831,7	24.794,5	9.965,6	43.830,6	-33.865,0	-10.178,2	29.712,8	513.572,5
2019										
Ene	477.927,0	351.363,7	103.234,9	23.328,4	2.584,3	39.472,9	-36.888,6	-12.926,3	26.938,0	494.523,1
Feb	469.931,5	346.538,2	99.509,0	23.884,4	14.741,8	47.398,5	-32.656,8	-17.095,0	29.351,5	496.929,8
Mar	455.470,4	341.327,5	93.471,2	20.671,7	50.896,4	73.121,2	-22.224,8	-17.662,3	28.101,6	516.806,1
Abr	445.071,2	336.235,5	82.284,4	26.551,3	83.920,4	94.047,8	-10.127,4	-16.278,6	31.135,5	543.848,5
Variaciones con respecto a igual periodo del año anterior en porcentajes										
2009	-2,7	-3,9	3,5	3,6	-17,3	-22,3	-2,6	-20,0	7,2	-6,9
2010	-2,2	-3,2	2,9	5,5	-3,6	-7,3	5,3	-11,4	5,9	-2,1
2011	-1,6	-2,5	2,6	3,8	-3,4	-7,0	4,1	3,7	5,1	-1,5
2012	-3,6	-4,5	0,8	1,0	-8,8	-14,5	1,7	-5,4	2,5	-4,5
2013	-3,5	-4,9	2,2	3,0	-3,5	-8,2	3,7	9,9	-12,9	-4,2
2014	-0,6	-1,6	3,3	5,7	5,2	5,7	4,5	35,1	1,6	1,5
2015	2,2	1,6	4,3	5,5	7,6	10,5	3,5	25,7	0,4	3,8
2016	3,0	2,6	4,1	5,3	6,5	8,1	4,2	-1,6	0,8	3,7
2017	3,8	3,6	4,4	5,9	8,3	10,6	4,7	-15,6	0,8	4,5
2018	4,7	4,6	5,1	7,1	3,6	5,6	0,5	-9,7	1,4	4,0
2018										
Abr	4,1	4,0	4,1	5,8	5,1	7,6	1,4	-8,1	0,7	4,0
May	4,4	4,2	4,5	7,1	4,7	7,0	1,1	-7,4	1,0	4,1
Jun	4,6	4,4	4,8	8,7	3,9	5,8	0,7	-8,9	1,2	4,0
Jul	4,7	4,5	4,8	8,6	3,2	4,8	0,3	-9,3	1,3	3,8
Ago	4,8	4,7	5,1	8,3	2,7	4,2	0,0	-10,0	1,2	3,7
Sep	5,4	5,1	6,2	8,1	1,3	2,7	-1,2	-9,8	1,8	3,7
Oct	5,6	5,2	6,5	7,7	0,8	2,2	-1,5	-9,4	2,7	3,7
Nov	5,6	5,3	6,6	7,5	0,1	1,4	-2,0	-6,9	2,8	3,6
Dic	5,7	5,3	6,8	7,9	0,2	1,7	-2,1	-5,8	2,9	3,7
2019										
Ene	5,6	5,2	6,7	7,7	0,1	1,6	-2,4	-7,4	2,6	3,6
Feb	5,5	5,1	6,4	7,5	0,4	1,9	-2,1	-9,7</		

3.17.- CONTRATOS REGISTRADOS SEGÚN DURACIÓN DEL CONTRATO Y TIPO DE JORNADA

PERIODO	TOTAL	DURACIÓN DEL CONTRATO		DURACIÓN DE LA JORNADA(1)		CONTRATOS INDEFINIDOS		CONTRATOS TEMPORALES		Tasa de contrat. indefinida	Tasa de contrat. a tiempo parcial (1)	
		Indefinidos	Temporales	Tiempo completo	Tiempo parcial	Tiempo completo	Tiempo parcial	Tiempo completo	Tiempo parcial			
Valores absolutos en unidades											En porcentaje	
2003	14.668.063	1.269.768	13.398.295	11.544.439	3.123.624	923.119	346.649	10.621.330	2.776.965	8,7	21,3	
2004	16.350.784	1.419.718	14.931.066	12.629.622	3.721.162	1.034.217	385.501	11.595.405	3.335.661	8,7	22,8	
2005	17.164.965	1.542.838	15.622.127	13.134.254	4.030.711	1.125.094	417.744	12.009.160	3.612.967	9,0	23,5	
2006	18.526.772	2.177.245	16.349.527	14.171.600	4.355.172	1.612.291	564.954	12.559.309	3.790.218	11,8	23,5	
2007	18.622.108	2.220.384	16.401.724	14.155.336	4.466.772	1.610.587	609.797	12.544.749	3.856.975	11,9	24,0	
2008	16.601.237	1.902.605	14.698.632	12.349.602	4.251.635	1.337.506	565.099	11.012.096	3.686.536	11,5	25,6	
2009	14.021.837	1.312.414	12.709.423	10.068.924	3.952.913	859.629	452.785	9.209.295	3.500.128	9,4	28,2	
2010	14.417.150	1.228.214	13.188.936	10.170.234	4.246.916	777.266	450.948	9.392.968	3.795.968	8,5	29,5	
2011	14.433.232	1.110.163	13.323.069	9.979.645	4.453.587	685.802	424.361	9.293.843	4.029.226	7,7	30,9	
2012	14.240.991	1.432.976	12.808.015	9.257.875	4.983.116	769.615	663.361	8.488.260	4.319.755	10,1	35,0	
2013	14.792.614	1.134.949	13.657.665	9.545.348	5.247.266	625.560	509.389	8.919.788	4.737.877	7,7	35,5	
2014	16.727.089	1.350.331	15.376.758	10.802.276	5.924.813	761.993	588.338	10.040.283	5.336.475	8,1	35,4	
2015	18.576.280	1.509.165	17.067.115	11.965.034	6.611.246	866.917	642.248	11.098.117	5.968.998	8,1	35,6	
2016	19.978.954	1.713.262	18.265.692	12.791.521	7.187.433	986.858	726.404	11.804.663	6.461.029	8,6	36,0	
2017	21.501.303	1.929.250	19.572.053	13.847.003	7.654.300	1.129.062	800.188	12.717.941	6.854.112	9,0	35,6	
2018	22.291.681	2.284.924	20.006.757	14.313.579	7.978.102	1.338.363	946.561	12.975.216	7.031.541	10,3	35,8	
2018 (Ene.\Abr.)	6.715.716	730.359	5.985.357	4.403.854	2.311.862	438.902	291.457	3.964.952	2.020.405	10,9	34,4	
2019 (Ene.\Abr.)	6.904.127	704.846	6.199.281	4.568.426	2.335.701	431.247	273.599	4.137.179	2.062.102	10,2	33,8	
2018												
Abr	1.772.557	189.671	1.582.886	1.143.575	628.982	110.935	78.736	1.032.640	550.246	10,7	35,5	
May	2.058.400	200.078	1.858.322	1.327.447	730.953	114.196	85.882	1.213.251	645.071	9,7	35,5	
Jun	2.055.762	192.972	1.862.790	1.301.791	753.971	113.690	79.282	1.188.101	674.689	9,4	36,7	
Jul	2.086.655	190.151	1.896.504	1.304.213	782.442	113.954	76.197	1.190.259	706.245	9,1	37,5	
Ago	1.602.495	153.921	1.448.574	1.038.049	564.446	92.963	60.958	945.086	503.488	9,6	35,2	
Sep	1.952.397	232.768	1.719.629	1.202.791	749.606	125.592	107.176	1.077.199	642.430	11,9	38,4	
Oct.	2.243.453	242.324	2.001.129	1.388.774	854.679	134.054	108.270	1.254.720	746.409	10,8	38,1	
Nov.	1.867.172	197.573	1.669.599	1.203.530	663.642	116.489	81.084	1.087.041	582.558	10,6	35,5	
Dic.	1.709.631	144.778	1.564.853	1.143.130	566.501	88.523	56.255	1.054.607	510.246	8,5	33,1	
2019												
Ene	1.858.077	181.348	1.676.729	1.278.362	579.715	115.706	65.642	1.162.656	514.073	9,8	31,2	
Feb	1.571.017	168.697	1.402.320	1.042.045	528.972	103.922	64.775	938.123	464.197	10,7	33,7	
Mar	1.709.848	179.821	1.530.027	1.113.425	596.423	108.755	71.066	1.004.670	525.357	10,5	34,9	
Abr	1.765.185	174.980	1.590.205	1.134.594	630.591	102.864	72.116	1.031.730	558.475	9,9	35,7	
Variaciones anuales en unidades											Variac.anuales en	
2007	95.336	43.139	52.197	-16.264	111.600	-1.704	44.843	-14.560	66.757			
2008	-2.020.871	-317.779	-1.703.092	-1.805.734	-215.137	-273.081	-44.698	-1.532.653	-170.439			
2009	-2.579.400	-590.191	-1.989.209	-2.280.678	-298.722	-477.877	-112.314	-1.802.801	-186.408			
2010	395.313	-84.200	479.513	101.310	294.003	-82.363	-1.837	183.673	295.840			
2011	16.082	-118.051	134.133	-190.589	206.671	-91.464	-26.587	-99.125	233.258			
2012	-192.241	322.813	-515.054	-721.770	529.529	83.813	239.000	-805.583	290.529			
2013	551.623	-298.027	849.650	287.473	264.150	-144.055	-153.972	431.528	418.122			
2014	1.934.475	215.382	1.719.093	1.256.928	677.547	136.433	78.949	1.120.495	598.598			
2015	1.849.191	158.834	1.690.357	1.162.758	686.433	104.924	53.910	1.057.834	632.523			
2016	1.402.674	204.097	1.198.577	826.487	576.187	119.941	84.156	706.546	492.031			
2017	1.522.349	215.988	1.306.361	1.055.482	466.867	142.204	73.784	913.278	393.083			
2018	790.378	355.674	434.704	466.576	323.802	209.301	146.373	257.275	177.429			
2018 (Ene.\Abr.)	292.347	99.249	193.098	159.134	133.213	62.450	36.799	96.684	96.414			
2019 (Ene.\Abr.)	188.411	-25.513	213.924	164.572	23.839	-7.655	-17.858	172.227	41.697			
2018												
Abr	168.081	38.223	129.858	114.404	53.677	23.178	15.045	91.226	38.632			
May	30.831	32.811	-1.980	18.708	12.123	17.548	15.263	1.160	-3.140			
Jun	-33.758	26.510	-60.268	-17.016	-16.742	14.657	11.853	-31.673	-28.595			
Jul	158.016	38.153	119.863	96.588	61.428	21.904	16.249	74.684	45.179			
Ago	66.095	38.539	27.556	34.051	32.044	23.672	14.867	10.379	17.177			
Sep	-40.870	40.078	-80.948	-40.633	-237	20.791	19.287	-61.424	-19.524			
Oct.	211.269	39.782	171.487	138.495	72.774	23.099	16.683	115.396	56.091			
Nov.	48.833	26.841	21.992	28.996	19.837	15.962	10.879	13.034	8.958			
Dic.	57.615	13.711	43.904	48.253	9.362	9.218	4.493	39.035	4.869			
2019												
Ene	108.166	8.395	99.771	89.212	18.954	7.131	1.264	82.081	17.690			
Feb	24.615	-5.590	30.205	23.748	867	-2.058	-3.532	25.806	4.399			
Mar	63.002	-13.627	76.629	60.593	2.409	-4.657	-8.970	65.250	11.379			
Abr	-7.372	-14.691	7.319	-8.981	1.609	-8.071	-6.620	-910	8.229			
Variaciones anuales en porcentaje											Variac.anuales en	
2007	0,5	2,0	0,3	-0,1	2,6	-0,1	7,9	-0,1	1,8	0,2	0,5	
2008	-10,9	-14,3	-10,4	-12,8	-4,8	-17,0	-7,3	-12,2	-4,4	-0,5	1,6	
2009	-15,5	-31,0	-13,5	-18,5	-7,0	-35,7	-19,9	-16,4	-5,1	-2,1	2,6	
2010	2,8	-6,4	3,8	1,0	7,4	-9,6	-0,4	2,0	8,5	-0,8	1,3	
2011	0,1	-9,6	1,0	-1,9	4,9	-11,8	-5,9	-1,1	6,1	-0,8	1,4	
2012	-1,3	29,1	-3,9	-7,2	11,9	12,2	56,3	-8,7	7,2	2,4	4,1	
2013	3,9	-20,8	6,6	3,1	5,3	-18,7	-23,2	5,1	9,7	-2,4	0,5	
2014	13,1	19,0	12,6	13,2	12,9	21,8	15,5	12,6	12,6	0,4	-0,1	
2015	11,1	11,8	11,0	10,8	11,6	13,8	9,2	10,5	11,9	0,1	0,2	
2016	7,6	13,5	7,0	6,9	8,7	13,8	13,1	6,4	8,2	0,5	0,4	
2017	7,6	12,6	7,2	8,3	6,5	14,4	10,2	7,7	6,1	0,4	-0,4	
2018	3,7	18,4	2,2	3,4	4,2	18,5	18,3	2,0	2,6	1,3	0,2	
2018 (Ene.\Abr.)	4,6	15,7	3,3	3,7	6,1	16,6	14,5	2,5	5,0	1,1	0,5	
2019 (Ene.\Abr.)	2,8	-3,5	3,6	3,7	1,0	-1,7	-6,1	4,3	2,1	-0,7	-0,6	
2018												
Abr	10,5	25,2	8,9	11,1	9,3	26,4	23,6	9,7	7,6	1,3	-0,4	
May	1,5	19,6	-0,1	1,4	1,7	18,2	21,6	0,1	-0,5	1,5	0,1	
Jun	-1,6	15,9	-3,1	-1,3	-2,2	14,8	17,6	-2,6	-4,1	1,4	-0,2	
Jul	8,2	25,1	6,7	8,0	8,5	23,8	27,1	6,7	6,8	1,2	0,1	
Ago	4,3	33,4	1,9	3,4	6,0	34,2	32,3	1,1	3,5	2,1	0,6	
Sep	-2,1	20,8	-4,5	-3,3	0,0	19,8	21,9	-5,4	-2,9	2,3	0,8	
Oct.	10,4	19,6	9,4	11,1	9,3	20,8	18,2	10,1	8,1	0,8	-0,4	
Nov.	2,7	15,7	1,3	2,5	3,1	15,9	15,5	1				

Gráfico 18.- Nuevas contrataciones según duración

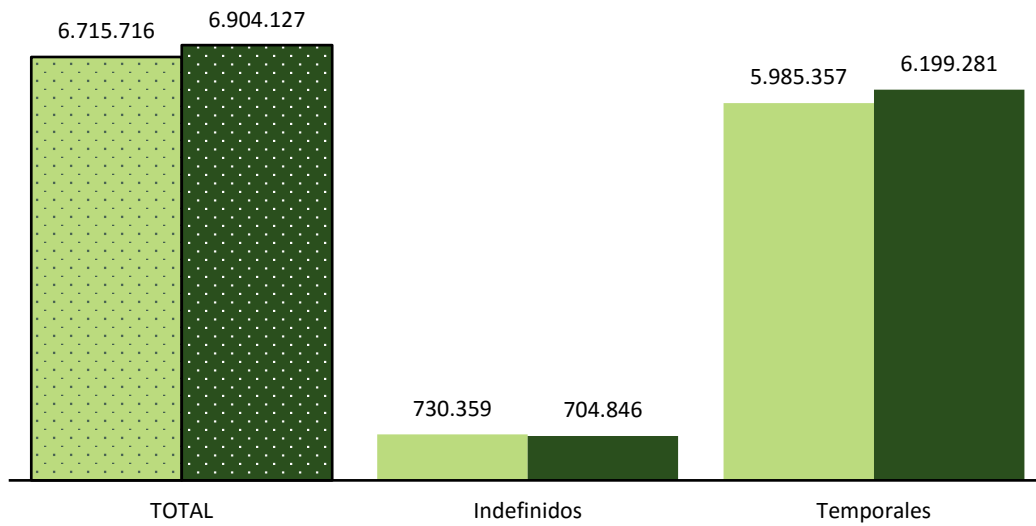

FUENTE: SEPE. Estadística de Contratos Registrados

■ 2018 (Ene.\Abr.)

■ 2019 (Ene.\Abr.)

A-INF TRIM\3.17.CREGDURC

Gráfico 18-bis.- Tasa de contratación indefinida.

% s/ Total nuevas contrataciones

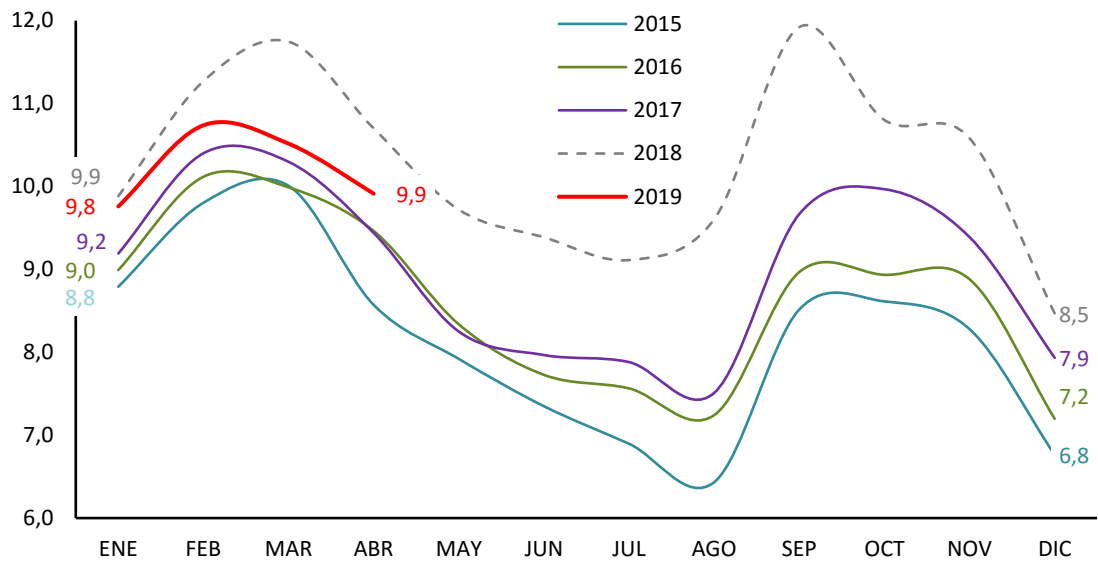

FUENTE: SEPE. Estadística de Contratos Registrados

A-INF TRIM\3.17.CREGDURC

3.18.- CONTRATOS REGISTRADOS SEGÚN SEXO POR DURACIÓN, TIPO DE JORNADA Y MODALIDAD DE CONTRATO

	VALORES ABSOLUTOS						VARIACIONES ANUALES Ene-Abr 2019/Ene-Abr 2018											
	2017			2018			Ene-Abr 2018			Ene-Abr 2019			Cifras absolutas			En puntos porcentuales		
	AMBOS SEXOS	HOMBRES	MUJERES	AMBOS SEXOS	HOMBRES	MUJERES	AMBOS SEXOS	HOMBRES	MUJERES	AMBOS SEXOS	HOMBRES	MUJERES	AMBOS SEXOS	HOMBRES	MUJERES	AMBOS SEXOS	HOMBRES	MUJERES
TOTAL CONTRATOS	21.501.303	12.067.914	9.433.389	22.291.681	12.357.569	9.934.112	6.715.716	3.765.236	2.950.480	6.904.127	3.863.246	3.040.881	188.411	98.010	90.401	2,8	2,6	3,1
INDEFINIDOS	1.929.250	1.049.589	879.661	2.284.924	1.258.937	1.025.987	730.359	406.144	324.215	704.846	392.954	311.892	-25.513	-13.190	-12.323	-3,5	-3,2	-3,8
TIEMPO COMPLETO	1.129.152	713.791	415.361	1.338.363	857.093	481.270	438.902	282.315	156.587	431.247	277.057	154.190	-7.655	-5.258	-2.397	-1,7	-1,9	-1,5
Ordinarios	692.001	428.526	263.475	797.886	499.867	298.019	266.830	167.716	99.114	257.502	162.396	95.106	-9.328	-5.320	-4.008	-3,5	-3,2	-4,0
Fomento Cont.estable	437.151	285.265	151.886	540.477	357.226	183.251	172.072	114.599	57.473	173.745	114.661	59.084	1.673	62	1.611	1,0	0,1	2,8
Iniciales	6.303	4.359	1.944	6.972	4.901	2.071	2.280	1.607	673	2.500	1.760	740	220	153	67	9,6	9,5	10,0
Discapacitados	6.303	4.359	1.944	6.972	4.901	2.071	2.280	1.607	673	2.500	1.760	740	220	153	67	9,6	9,5	10,0
Convers. indefinidos	430.848	280.906	149.942	533.505	352.325	181.180	169.792	112.992	56.800	171.245	112.901	58.344	1.453	-91	1.544	0,9	-0,1	2,7
TIEMPO PARCIAL	800.098	335.798	464.300	946.561	401.844	544.717	291.457	123.829	167.628	273.599	115.897	157.702	-17.858	-7.932	-9.926	-6,1	-6,4	-5,9
Ordinarios	540.126	231.429	308.697	637.431	281.064	356.367	195.041	85.929	109.112	183.208	81.188	102.020	-11.833	-4.741	-7.092	-6,1	-5,5	-6,5
Fomento Cont.estable	259.972	104.369	155.603	309.130	120.780	188.350	96.416	37.900	58.516	90.391	34.709	55.682	-6.025	-3.191	-2.834	-6,2	-8,4	-4,8
Iniciales	4.375	1.976	2.399	4.647	2.116	2.531	1.536	699	837	1.559	740	819	23	41	-18	1,5	5,9	-2,2
Discapacitados	4.375	1.976	2.399	4.647	2.116	2.531	1.536	699	837	1.559	740	819	23	41	-18	1,5	5,9	-2,2
Convers. indefinidos	255.597	102.393	153.204	304.483	118.664	185.819	94.880	37.201	57.679	88.832	33.969	54.863	-6.048	-3.232	-2.816	-6,4	-8,7	-4,9
TEMPORALES	19.572.053	11.018.325	8.553.728	20.006.757	11.098.632	8.908.125	5.985.357	3.359.092	2.626.265	6.199.281	3.470.292	2.728.989	213.924	111.200	102.724	3,6	3,3	3,9
TIEMPO COMPLETO	12.717.941	8.176.456	4.541.485	12.975.216	8.240.055	4.735.161	3.964.952	2.539.128	1.425.824	4.137.179	2.644.640	1.492.539	172.227	105.512	66.715	4,3	4,2	4,7
Formación	48.317	22.372	25.945	52.803	24.516	28.287	17.459	8.024	9.435	12.655	5.575	7.080	-4.804	-2.449	-2.355	-27,5	-30,5	-25,0
Prácticas	78.321	44.222	34.099	83.207	47.289	35.918	23.291	12.975	10.316	18.379	10.200	8.179	-4.912	-2.775	-2.137	-21,1	-21,4	-20,7
Obra o servicio	5.844.262	4.211.872	1.632.390	5.829.407	4.141.662	1.687.745	1.793.643	1.279.061	514.582	1.859.030	1.318.627	540.403	65.387	39.566	25.821	3,6	3,1	5,0
Event. circuns.produc.	5.668.190	3.489.055	2.179.135	5.930.484	3.622.453	2.308.031	1.783.762	1.111.813	671.949	1.913.885	1.186.885	727.000	130.123	75.072	55.051	7,3	6,8	8,2
Interinidad	971.597	358.708	612.889	976.678	355.926	620.752	316.218	113.470	202.748	301.820	109.540	192.280	-14.398	-3.930	-10.468	-4,6	-3,5	-5,2
Discapacitados	15.343	11.125	4.218	15.477	10.979	4.498	5.236	3.721	1.515	5.364	3.815	1.549	128	94	34	2,4	2,5	2,2
Jubilación 64 años	739	281	458	618	261	357	196	81	115	232	83	149	36	2	34	18,4	2,5	29,6
Relevo	6.251	3.906	2.345	7.615	4.712	2.903	2.271	1.412	859	1.206	754	452	-1.065	-658	-407	-46,9	-46,6	-47,4
Otros	84.921	34.915	50.006	78.927	32.257	46.670	22.876	8.571	14.305	24.608	9.161	15.447	1.732	590	1.142	7,6	6,9	8,0
TIEMPO PARCIAL	6.854.112	2.841.869	4.012.243	7.031.541	2.858.577	4.172.964	2.020.405	819.964	1.200.441	2.062.102	825.652	1.236.450	41.697	5.688	36.009	2,1	0,7	3,0
Obra o servicio	2.434.044	1.093.282	1.340.762	2.445.114	1.078.169	1.366.945	693.871	304.855	389.016	678.679	295.552	383.127	-15.192	-9.303	-5.889	-2,2	-3,1	-1,5
Event. circuns.produc.	3.744.686	1.599.228	2.145.458	3.900.169	1.628.300	2.271.869	1.104.619	466.060	638.559	1.169.409	486.946	682.463	64.790	20.886	43.904	5,9	4,5	6,9
Interinidad	591.550	106.750	484.800	593.278	104.024	489.254	194.359	34.439	159.920	196.702	34.277	162.425	2.343	-162	2.505	1,2	-0,5	1,6
Prácticas	25.062	8.812	16.250	24.105	8.615	15.490	6.910	2.487	4.423	5.408	1.958	3.450	-1.502	-529	-973	-21,7	-21,3	-22,0
Discapacitados	9.957	4.721	5.236	9.832	4.584	5.248	3.283	1.567	1.716	3.500	1.624	1.876	217	57	160	6,6	3,6	9,3
Relevo	9.236	3.390	5.846	11.631	4.480	7.151	3.400	1.415	1.985	1.262	480	782	-2.138	-935	-1.203	-62,9	-66,1	-60,6
Jubilación parcial	31.180	20.863	10.317	38.707	25.610	13.097	11.436	7.745	3.691	4.842	3.556	1.286	-6.594	-4.189	-2.405	-57,7	-54,1	-65,2
Otros	8.397	4.823	3.574	8.705	4.795	3.910	2.527	1.396	1.131	2.300	1.259	1.041	-227	-137	-90	-9,0	-9,8	-8,0

FUENTE: Servicio Público de Empleo Estatal. Estadística de Contratos Registrados.
A-INF TRIM\3.18.TOTCONTR

Gráfico 19.- Nuevas contrataciones según modalidad

Ene-Abr 2019

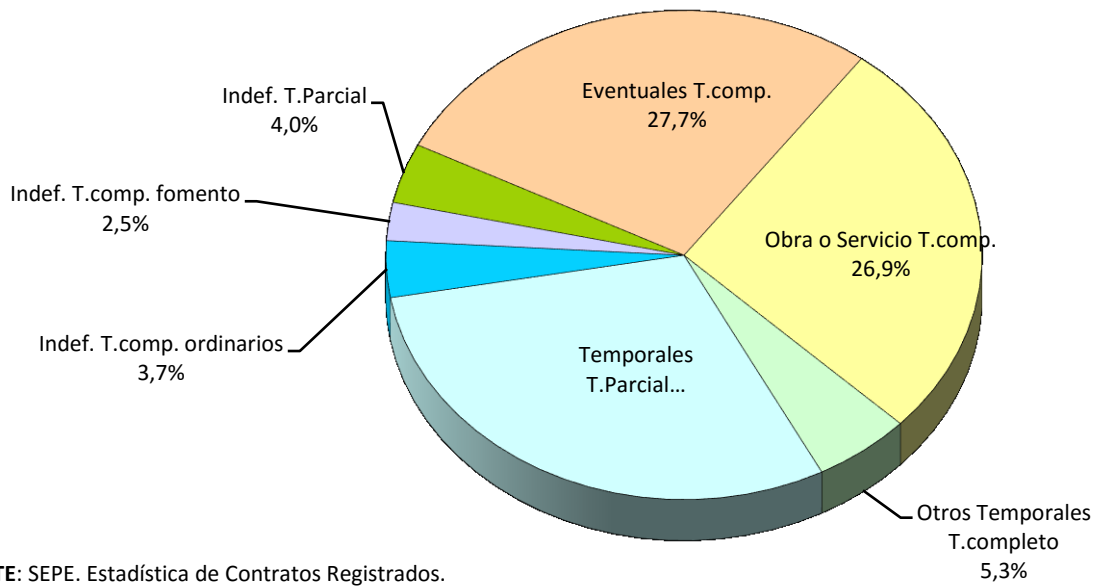

FUENTE: SEPE. Estadística de Contratos Registrados.

A-INF TRIM\3.18.TOTCONTR

Gráfico 20.- Tipo de contratación según sexos.

Ene-Abr 2019

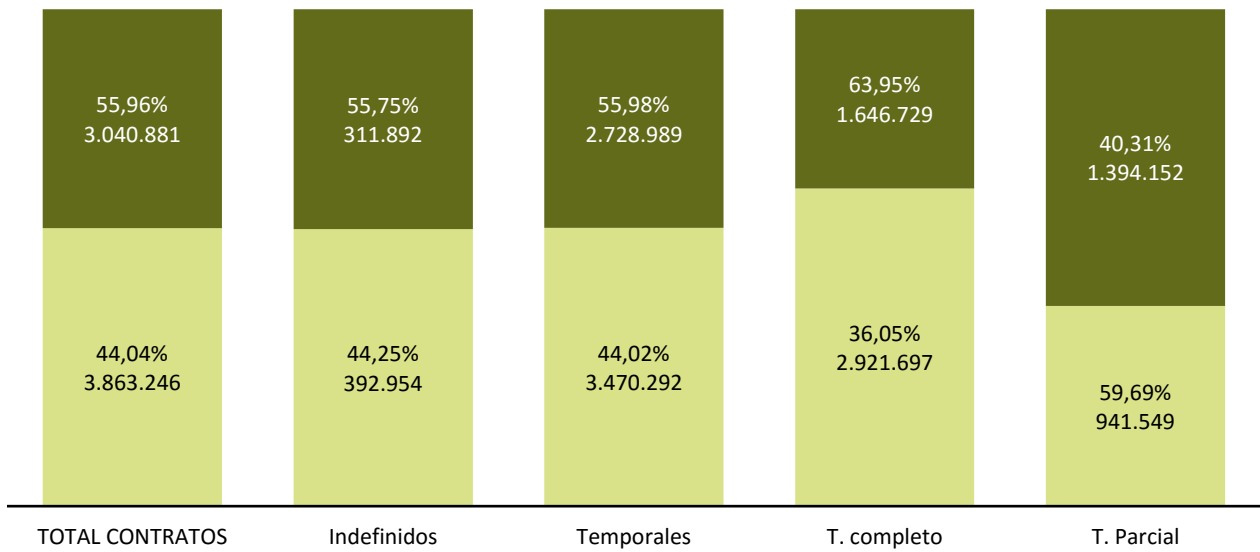

FUENTE: SEPE. Estadística de Contratos Registrados.

■ HOMBRES ■ MUJERES

A-INF TRIM\3.18.TOTCONTR

Gráfico 21.- Evolución de las nuevas contrataciones según modalidad

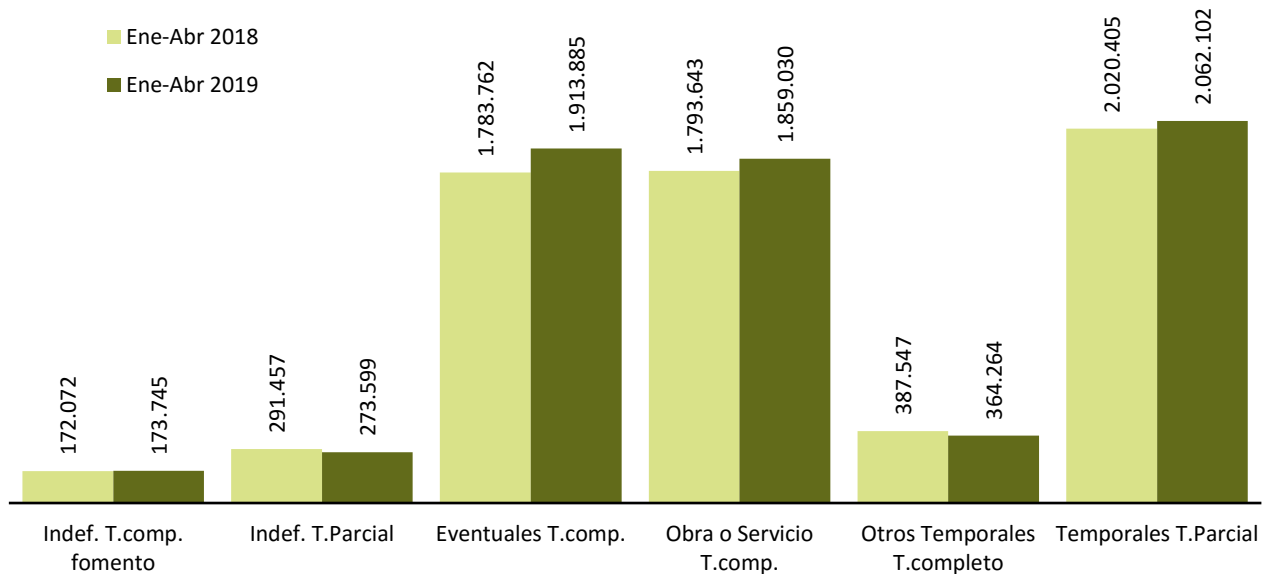

FUENTE: SEPE. Estadística de Contratos Registrados.

A-INF TRIM\3.18.TOTCONTR

3.19.- POBLACIÓN OCUPADA POR COMUNIDADES AUTÓNOMAS

CC.AA.	VALORES ABSOLUTOS (Miles)			DISTRIBUCIÓN PORCENTUAL			VARIACIONES		VARIACIONES ANUALES					
	T.I.17	T.I.18	T.I.19	T.I.17	T.I.18	T.I.19	IT2019 / IVT2018		Miles			%		
							Miles	%	T.I.17	T.I.18	T.I.19	T.I.17	T.I.18	T.I.19
Andalucía	2.908,4	2.967,7	3.106,2	15,8	15,7	16,0	15,9	0,5	94,1	59,3	138,5	3,3	2,0	4,7
Aragón	557,6	561,1	577,2	3,0	3,0	3,0	0,2	0,0	9,3	3,5	16,1	1,7	0,6	2,9
P.Asturias	394,1	387,9	385,4	2,1	2,1	2,0	-5,2	-1,3	18,7	-6,2	-2,5	5,0	-1,6	-0,6
I.Balears	489,5	488,7	516,1	2,7	2,6	2,7	-40,0	-7,2	-1,6	-0,8	27,4	-0,3	-0,2	5,6
Canarias	809,7	879,5	892,5	4,4	4,7	4,6	-20,9	-2,3	-2,1	69,8	13,0	-0,3	8,6	1,5
Cantabria	235,1	235,6	237,3	1,3	1,2	1,2	-4,3	-1,8	13,0	0,5	1,7	5,9	0,2	0,7
Castilla y León	959,1	957,9	964,6	5,2	5,1	5,0	-26,2	-2,6	26,3	-1,2	6,7	2,8	-0,1	0,7
Castilla-La Mancha	770,8	777,2	829,5	4,2	4,1	4,3	-0,6	-0,1	37,6	6,4	52,3	5,1	0,8	6,7
Cataluña	3.197,9	3.303,3	3.391,0	17,3	17,5	17,4	-0,1	0,0	70,3	105,4	87,7	2,2	3,3	2,7
C.Valenciana	1.944,6	1.997,7	2.053,4	10,5	10,6	10,5	-9,3	-0,5	51,8	53,1	55,7	2,7	2,7	2,8
Extremadura	351,4	366,7	386,1	1,9	1,9	2,0	5,0	1,3	-6,1	15,3	19,4	-1,7	4,4	5,3
Galicia	1.033,6	1.050,1	1.080,2	5,6	5,6	5,5	-7,9	-0,7	12,5	16,5	30,1	1,2	1,6	2,9
C.Madrid	2.856,6	2.948,9	3.032,0	15,5	15,6	15,6	-3,6	-0,1	39,6	92,3	83,1	1,4	3,2	2,8
R.Murcia	570,8	573,3	602,9	3,1	3,0	3,1	-1,7	-0,3	28,8	2,5	29,6	5,3	0,4	5,2
C.F.Navarra	276,0	276,1	283,7	1,5	1,5	1,5	-1,1	-0,4	13,2	0,1	7,6	5,0	0,0	2,8
País Vasco	894,4	913,3	935,9	4,9	4,8	4,8	5,3	0,6	-2,4	18,9	22,6	-0,3	2,1	2,5
La Rioja	134,3	134,9	138,3	0,7	0,7	0,7	-0,5	-0,4	4,0	0,6	3,4	3,1	0,4	2,5
Ceuta y Melilla	54,1	54,3	58,8	0,3	0,3	0,3	1,4	2,4	1,6	0,2	4,5	3,0	0,4	8,3
TOTAL	18.438,3	18.874,2	19.471,1	100,0	100,0	100,0	-93,5	-0,5	408,7	435,9	596,9	2,3	2,4	3,2

FUENTE: INE. EPA

A-INF TRIM\3.19.OCUPCCAA

3.20.- TASAS DE OCUPACIÓN POR COMUNIDADES AUTÓNOMAS Y SEXOS

Población de 16 a 64 años

	Valores de las Tasas			Variaciones IT2019 - IVT2018	Variaciones anuales		
					En puntos porcentuales		
	T.I.17	T.I.18	T.I.19	En p.p.	T.I.17	T.I.18	T.I.19
AMBOS SEXOS	60,82	62,07	63,58	-0,42	1,40	1,25	1,51
Andalucía	52,28	53,45	55,75	0,19	1,77	1,17	2,30
Aragón	66,78	67,61	68,84	-0,16	1,35	0,83	1,23
P.Asturias	59,60	59,31	59,54	-0,67	3,43	-0,29	0,23
I.Balears	62,32	60,86	62,49	-5,04	-0,81	-1,46	1,63
Canarias	54,00	57,57	57,55	-1,46	-0,36	3,57	-0,02
Cantabria	62,63	62,89	63,39	-1,22	4,12	0,26	0,50
Castilla y León	62,80	63,75	64,55	-1,61	2,26	0,95	0,80
Castilla-La Mancha	57,96	58,81	62,40	-0,06	3,01	0,85	3,59
Cataluña	66,59	68,13	68,97	-0,23	1,39	1,54	0,84
C.Valenciana	60,58	62,01	63,58	-0,43	1,71	1,43	1,57
Extremadura	49,92	52,70	55,88	0,90	-0,62	2,78	3,18
Galicia	60,30	61,82	63,78	-0,53	1,11	1,52	1,96
C.Madrid	67,05	68,36	69,14	-0,36	0,66	1,31	0,78
R.Murcia	58,87	58,81	61,22	-0,39	2,67	-0,06	2,41
C.F.Navarra	67,60	67,24	68,17	-0,39	3,39	-0,36	0,93
País Vasco	65,69	66,94	68,61	0,45	0,17	1,25	1,67
La Rioja	67,30	67,51	69,17	-0,36	1,76	0,21	1,66
HOMBRES	66,16	67,55	69,19	-0,48	1,38	1,39	1,64
Andalucía	59,29	60,86	63,33	-0,49	2,12	1,57	2,47
Aragón	73,15	73,14	75,27	0,65	1,16	-0,01	2,13
P.Asturias	63,02	62,27	62,62	-0,50	5,17	-0,75	0,35
I.Balears	68,32	65,43	68,86	-3,33	1,41	-2,89	3,43
Canarias	57,76	62,36	61,36	-1,56	-2,25	4,60	-1,00
Cantabria	66,34	67,44	69,50	-2,21	2,98	1,10	2,06
Castilla y León	68,40	69,92	70,68	-1,43	2,26	1,52	0,76
Castilla-La Mancha	66,84	68,57	71,44	0,09	3,69	1,73	2,87
Cataluña	70,53	72,24	72,81	-0,67	0,88	1,71	0,57
C.Valenciana	65,69	67,73	70,68	0,16	1,46	2,04	2,95
Extremadura	57,97	61,52	65,82	2,29	-1,45	3,55	4,30
Galicia	63,24	64,89	66,48	-1,15	0,66	1,65	1,59
C.Madrid	71,25	72,63	73,51	-0,27	0,62	1,38	0,88
R.Murcia	67,53	67,28	70,16	0,26	2,71	-0,25	2,88
C.F.Navarra	73,00	70,76	71,66	-0,09	3,54	-2,24	0,90
País Vasco	70,59	70,52	71,21	-0,21	1,10	-0,07	0,69
La Rioja	74,59	71,76	72,81	-0,66	2,71	-2,83	1,05
MUJERES	55,47	56,59	57,97	-0,36	1,44	1,12	1,38
Andalucía	45,21	45,99	48,13	0,88	1,43	0,78	2,14
Aragón	60,21	61,93	62,24	-1,00	1,56	1,72	0,31
P.Asturias	56,24	56,40	56,52	-0,84	1,72	0,16	0,12
I.Balears	56,20	56,17	55,95	-6,80	-3,06	-0,03	-0,22
Canarias	50,21	52,76	53,73	-1,36	1,53	2,55	0,97
Cantabria	58,91	58,33	57,28	-0,21	5,29	-0,58	-1,05
Castilla y León	56,99	57,37	58,22	-1,80	2,27	0,38	0,85
Castilla-La Mancha	48,55	48,48	52,86	-0,21	2,30	-0,07	4,38
Cataluña	62,67	64,06	65,16	0,22	1,91	1,39	1,10
C.Valenciana	55,42	56,23	56,44	-1,02	1,98	0,81	0,21
Extremadura	41,50	43,52	45,57	-0,54	0,26	2,02	2,05
Galicia	57,39	58,79	61,12	0,09	1,55	1,40	2,33
C.Madrid	63,06	64,31	64,99	-0,45	0,71	1,25	0,68
R.Murcia	49,86	50,00	51,93	-1,08	2,64	0,14	1,93
C.F.Navarra	62,07	63,64	64,60	-0,70	3,27	1,57	0,96
País Vasco	60,86	63,39	66,04	1,09	-0,74	2,53	2,65
La Rioja	59,92	63,20	65,49	-0,06	0,82	3,28	2,29

FUENTE: INE. EPA

A-INF TRIM3.20.TASOCUPCAA(16-64)

Gráfico 23.- Tasas de ocupación por Comunidades Autónomas

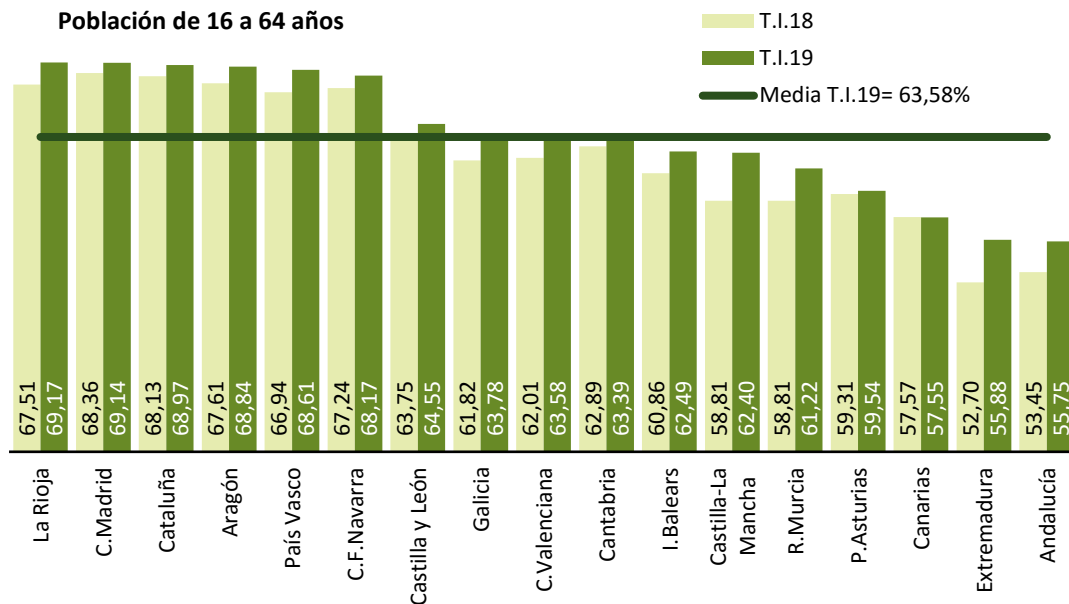

FUENTE: INE.EPA

A-INF TRIM\3.20.TASOCUPCAA(16-64)

4. EL DESEMPLEO

4- PARADOS POR SEXO Y EDADES (*) (**)

Reestimación de las series de paro 1976-2000 según la definición EPA-2002

PERIODO	AMBOS SEXOS			HOMBRES			MUJERES		
	TOTAL	< 25 años	> 25 años	TOTAL	< 25 años	> 25 años	TOTAL	< 25 años	> 25 años
Valores absolutos en miles									
1985	3.005,1	1.381,1	1.624,0	1.941,1	747,6	1.193,5	1.064,0	633,5	430,6
1986	2.975,1	1.343,8	1.631,3	1.874,6	722,3	1.152,4	1.100,5	621,5	479,0
1987	2.976,7	1.336,2	1.640,5	1.652,9	648,2	1.004,7	1.323,9	688,0	635,8
1988	2.906,5	1.264,7	1.641,8	1.479,6	569,2	910,4	1.426,9	695,5	731,4
1989	2.632,5	1.061,0	1.571,5	1.286,2	461,4	824,9	1.346,2	599,7	746,5
1990	2.510,5	978,9	1.531,6	1.194,9	431,1	763,8	1.315,6	547,8	767,8
1991	2.545,2	913,7	1.631,5	1.223,3	412,8	810,4	1.321,9	500,9	821,1
1992	2.883,4	986,7	1.896,8	1.425,4	467,2	958,1	1.458,1	519,4	938,6
1993	3.598,8	1.211,8	2.387,0	1.887,8	617,7	1.270,2	1.711,0	594,0	1.116,9
1994	3.880,1	1.249,0	2.631,1	1.974,3	618,2	1.356,1	1.905,8	630,7	1.275,1
1995	3.715,6	1.136,0	2.579,6	1.813,7	530,2	1.283,5	1.901,9	605,8	1.296,1
1996	3.646,3	1.087,7	2.558,6	1.774,2	510,1	1.264,1	1.872,1	577,6	1.294,5
1997	3.464,1	989,9	2.474,2	1.629,7	458,4	1.171,3	1.834,4	531,5	1.302,9
1998	3.176,8	887,8	2.289,0	1.417,7	402,4	1.015,3	1.759,1	485,5	1.273,6
1999	2.722,2	740,6	1.981,6	1.158,3	322,9	835,4	1.564,0	417,7	1.146,3
2000	2.496,4	657,3	1.839,1	1.037,4	286,1	751,4	1.459,0	371,2	1.087,8
2001	1.904,4	514,2	1.390,3	828,1	231,7	596,4	1.076,4	282,4	793,9
2002	2.171,1	512,1	1.659,1	942,1	241,1	701,0	1.229,0	271,0	958,0
2003	2.267,2	525,5	1.741,7	995,3	254,4	740,9	1.271,9	271,1	1.000,8
2004	2.233,5	517,4	1.716,1	989,2	249,5	739,7	1.244,3	268,1	976,3
2005	1.933,6	495,2	1.438,4	881,9	237,3	644,7	1.051,6	257,9	793,8
2006	1.840,9	444,9	1.396,0	800,5	206,8	593,8	1.040,3	238,2	802,2
2007	1.846,2	444,7	1.401,5	826,4	209,0	617,4	1.019,7	235,8	783,9
2008	2.595,9	594,5	2.001,5	1.319,7	316,7	1.003,0	1.276,3	277,8	998,5
2009	4.153,6	846,5	3.307,0	2.299,6	479,7	1.819,9	1.853,9	366,8	1.487,1
2010	4.640,1	858,1	3.782,1	2.535,8	480,7	2.055,1	2.104,4	377,3	1.727,1
2011	5.012,7	894,2	4.118,4	2.705,9	493,4	2.212,6	2.306,8	400,8	1.905,9
2012	5.811,0	956,1	4.854,9	3.131,4	517,1	2.614,3	2.679,6	439,0	2.240,7
2013	6.051,1	951,1	5.100,1	3.205,6	515,3	2.690,3	2.845,6	435,8	2.409,7
2014	5.610,4	850,8	4.759,5	2.916,5	456,7	2.459,8	2.693,9	394,2	2.299,5
2015	5.056,0	750,9	4.305,2	2.559,3	404,2	2.155,2	2.496,7	346,7	2.150,0
2016	4.481,2	656,1	3.825,1	2.213,0	350,2	1.862,8	2.268,2	305,9	1.962,3
2017	3.916,9	578,2	3.338,7	1.905,8	319,4	1.586,4	2.011,1	258,8	1.752,3
2018	3.479,1	517,4	2.961,6	1.674,6	288,8	1.385,8	1.804,6	228,6	1.575,9
Variaciones con respecto a igual periodo del año anterior en miles									
1990	-122,0	-82,2	-39,8	-91,3	-30,2	-61,1	-30,6	-52,0	21,3
1991	34,7	-65,2	99,8	28,3	-18,3	46,6	6,4	-46,9	53,3
1992	338,2	72,9	265,3	202,1	54,4	147,7	136,1	18,6	117,6
1993	715,4	225,1	490,3	462,5	150,5	312,0	252,9	74,6	178,3
1994	281,3	37,2	244,1	86,4	0,5	85,9	194,9	36,7	158,2
1995	-164,5	-113,0	-51,5	-160,6	-88,0	-72,6	-3,9	-25,0	21,0
1996	-69,3	-48,3	-21,0	-39,5	-20,2	-19,4	-29,8	-28,2	-1,6
1997	-182,2	-97,8	-84,4	-144,5	-51,7	-92,8	-37,7	-46,1	8,4
1998	-287,3	-102,1	-185,2	-212,0	-56,0	-156,0	-75,3	-46,1	-29,3
1999	-454,6	-147,2	-307,4	-259,4	-79,5	-179,9	-195,1	-67,8	-127,3
2000	-225,9	-83,4	-142,5	-120,9	-36,9	-84,0	-105,0	-46,5	-58,5
2001	-592,0	-143,1	-448,8	-209,4	-54,3	-155,0	-382,6	-88,8	-293,9
2002	266,7	-2,1	268,8	114,0	9,4	104,7	152,7	-11,5	164,1
2003	96,0	13,4	82,6	53,2	13,3	39,8	42,9	0,2	42,7
2004	-33,6	-8,0	-25,6	-6,1	-5,0	-1,1	-27,6	-3,1	-24,5
2005	-300,0	-22,3	-277,7	-107,2	-12,2	-95,1	-192,7	-10,2	-182,5
2006	-92,7	-50,3	-42,4	-81,4	-30,5	-50,9	-11,3	-19,7	8,4
2007	5,3	-0,2	5,5	25,9	2,2	23,6	-20,7	-2,4	-18,3
2008	749,7	149,8	600,0	493,2	107,7	385,5	256,6	42,1	214,5
2009	1.557,7	252,1	1.305,6	979,9	163,0	816,9	577,7	89,0	488,7
2010	486,6	11,5	475,0	236,2	1,0	235,2	250,5	10,5	240,0
2011	372,5	36,2	336,4	170,2	12,7	157,5	202,4	23,5	178,9
2012	798,4	61,9	736,5	425,5	23,8	401,7	372,9	38,2	334,7
2013	240,1	-5,0	245,1	74,2	-1,8	76,1	165,9	-3,2	169,1
2014	-440,7	-100,3	-340,5	-289,1	-58,7	-230,6	-151,7	-41,6	-110,2
2015	-554,4	-99,9	-454,3	-357,2	-52,5	-304,6	-197,2	-47,5	-149,5
2016	-574,8	-94,9	-480,1	-346,3	-54,0	-292,3	-228,5	-40,9	-187,7
2017	-564,2	-77,8	-486,4	-307,2	-30,8	-276,4	-257,1	-47,0	-210,0
2018	-437,8	-60,8	-377,1	-231,3	-30,7	-200,6	-206,6	-30,2	-176,4
Variaciones con respecto a igual periodo del año anterior en porcentaje									
1990	-4,6	-7,7	-2,5	-7,1	-6,6	-7,4	-2,3	-8,7	2,9
1991	1,4	-6,7	6,5	2,4	-4,2	6,1	0,5	-8,6	6,9
1992	13,3	8,0	16,3	16,5	13,2	18,2	10,3	3,7	14,3
1993	24,8	22,8	25,8	32,4	32,2	32,6	17,3	14,4	19,0
1994	7,8	3,1	10,2	4,6	0,1	6,8	11,4	6,2	14,2
1995	-4,2	-9,0	-2,0	-8,1	-14,2	-5,4	-0,2	-4,0	1,6
1996	-1,9	-4,2	-0,8	-2,2	-3,8	-1,5	-1,6	-4,7	-0,1
1997	-5,0	-9,0	-3,3	-8,1	-10,1	-7,3	-2,0	-8,0	0,6
1998	-8,3	-10,3	-7,5	-13,0	-12,2	-13,3	-4,1	-8,7	-2,2
1999	-14,3	-16,6	-13,4	-18,3	-19,8	-17,7	-11,1	-14,0	-10,0
2000	-8,3	-11,3	-7,2	-10,4	-11,4	-10,1	-6,7	-11,1	-5,1
2001	-23,7	-21,8	-24,4	-20,2	-19,0	-20,6	-26,2	-23,9	-27,0
2002	14,0	-0,4	19,3	13,8	4,0	17,6	14,2	-4,1	20,7
2003	4,4	2,6	5,0	5,6	5,5	5,7	3,5	0,1	4,5
2004	-1,5	-1,5	-1,5	-0,6	-1,9	-0,2	-2,2	-1,1	-2,4
2005	-13,4	-4,3	-16,2	-10,8	-4,9	-12,8	-15,5	-3,8	-18,7
2006	-4,8	-10,1	-2,9	-9,2	-12,9	-7,9	-1,1	-7,6	1,1
2007	0,3	0,0	0,4	3,2	1,1	4,0	-2,0	-1,0	-2,3
2008	40,6	33,7	42,8	59,7	51,5	62,4	25,2	17,8	27,4
2009	60,0	42,4	65,2	74,3	51,5	81,5	45,3	32,0	48,9
2010	11,7	1,4	14,4	10,3	0,2	12,9	13,5	2,9	16,1
2011	8,0	4,2	8,9	6,7	2,6	7,7	9,6	6,2	10,4
2012	15,9	6,9	17,9	15,7	4,8	18,2	16,2	9,5	17,6
2013	4,1	-0,5	5,0	2,4	-0,3	2,9	6,2	-0,7	7,5
2014	-7,3	-10,5	-6,7	-9,0	-11,4	-8,6	-5,3	-9,5	-4,6
2015	-9,9	-11,7	-9,5	-12,2	-11,5	-12,4	-7,3	-12,1	-6,5
2016	-11,4	-12,6	-11,2	-13,5	-13,3	-13,6	-9,2	-11,8	-8,7
2017	-12,6	-11,9	-12,7	-13,9	-8,8	-14,8	-11,3	-15,4	-10,7
2018	-11,2	-10,5	-11,3	-12,1	-9,6	-12,6	-10,3	-11,7	-10,1

(*) Aplicando la nueva metodología EPA-2005

(**) Los datos 2002/2013 corresponden a la serie revisada incorporando la nueva base poblacional de la EPA actualizada con las nuevas estimaciones de población y hogares derivadas del Censo de Población y Viviendas de 2011, en sustitución de la basada en el Censo 2001.

Pueden existir diferencias de decimales entre las cifras directamente medidas por la EPA y las disponibles en INEbase ya que los totales se han obtenido por suma y se pueden acumular errores de redondeo.

FUENTE: INE. EPA

A-INF TRIM.4.PARSEXED

4.1.- PARADOS POR SEXO Y EDAD

PERIODO	AMBOS SEXOS						HOMBRES						MUJERES					
	TOTAL	16 a 19	20 a 24	25 a 29	30 a 54	55 y más	TOTAL	16 a 19	20 a 24	25 a 29	30 a 54	55 y más	TOTAL	16 a 19	20 a 24	25 a 29	30 a 54	55 y más
Valores absolutos en miles																		
2003	2.267,2	162,7	394,8	441,5	1.133,7	134,3	995,2	86,8	186,2	181,7	460,8	79,7	1.271,9	75,9	208,7	259,8	672,9	54,7
2004	2.233,5	148,8	383,9	409,5	1.147,3	144,1	989,2	81,0	177,5	177,2	469,3	84,2	1.244,3	67,7	206,4	232,3	677,9	60,0
2005	1.933,6	158,8	336,4	351,3	951,6	135,6	882,0	81,4	155,9	158,1	405,4	81,2	1.051,6	77,4	180,4	193,3	546,1	54,4
2006	1.840,9	158,8	286,2	322,3	945,8	128,0	800,6	76,5	130,3	137,6	383,6	72,6	1.040,4	82,3	155,9	184,6	562,2	55,4
2007	1.846,2	160,1	284,6	284,9	979,0	137,6	826,5	80,2	128,7	128,4	414,6	74,5	1.019,7	79,9	155,9	156,5	564,4	63,1
2008	2.595,9	213,9	380,6	417,7	1.402,9	181,0	1.319,6	112,9	203,8	222,9	678,9	101,2	1.276,3	101,0	176,9	194,8	723,9	79,9
2009	4.153,6	252,1	594,4	652,8	2.349,9	304,3	2.299,6	150,4	329,3	370,4	1.271,8	177,6	1.854,0	101,8	265,0	282,4	1.078,1	126,6
2010	4.640,2	239,5	618,6	708,6	2.707,0	366,6	2.535,7	138,0	342,8	387,1	1.439,6	228,2	2.104,4	101,6	275,8	321,5	1.267,3	138,4
2011	5.012,7	220,8	673,4	713,5	2.997,4	407,6	2.705,9	126,8	366,6	383,8	1.583,4	245,4	2.306,8	94,0	306,8	329,7	1.414,0	162,3
2012	5.811,0	222,0	734,2	814,2	3.531,1	509,7	3.131,4	123,5	393,6	448,2	1.869,0	297,1	2.679,6	98,5	340,6	366,0	1.662,1	212,6
2013	6.051,1	211,4	739,7	811,6	3.704,6	583,9	3.205,6	119,0	396,4	432,0	1.920,1	338,3	2.845,6	92,5	343,4	379,6	1.784,6	245,6
2014	5.610,4	173,1	677,7	703,9	3.450,7	605,0	2.916,5	93,4	363,2	364,5	1.745,1	350,1	2.693,9	79,7	314,6	339,3	1.705,5	254,7
2015	5.056,0	172,3	578,6	629,2	3.076,9	599,1	2.559,3	95,2	309,0	327,4	1.492,5	335,3	2.496,7	77,1	269,6	301,8	1.584,3	263,9
2016	4.481,2	143,8	512,3	547,9	2.697,1	580,1	2.213,0	81,1	269,2	271,2	1.274,6	317,1	2.268,2	62,7	243,1	276,7	1.422,5	263,2
2017	3.916,9	141,5	436,7	484,9	2.314,1	539,7	1.905,8	82,5	237,0	237,0	1.058,5	291,0	2.011,1	59,1	199,8	248,0	1.255,7	248,7
2018	3.479,1	132,6	384,8	427,7	2.027,6	506,4	1.674,6	75,2	213,6	210,6	916,1	259,2	1.804,6	57,4	171,2	217,2	1.111,5	247,2
2017																		
I Trim.	4.255,0	134,5	457,3	520,9	2.582,3	560,1	2.090,6	79,0	249,2	258,0	1.190,7	313,8	2.164,5	55,5	208,1	262,9	1.391,7	246,3
II Trim.	3.914,3	141,1	442,7	485,8	2.302,6	542,1	1.901,4	80,5	242,0	236,7	1.054,8	287,3	2.012,9	60,6	200,7	249,2	1.247,8	254,7
III Trim.	3.731,7	150,3	428,8	476,6	2.152,0	524,0	1.810,7	90,7	237,4	227,8	979,5	275,3	1.921,1	59,6	191,5	248,8	1.172,5	248,8
IV Trim.	3.766,7	140,2	418,0	456,2	2.219,6	532,7	1.820,6	79,7	219,2	225,3	1.009,0	287,5	1.946,0	60,5	198,8	230,9	1.210,6	245,1
2018																		
I Trim.	3.796,1	132,8	382,4	472,5	2.254,9	553,3	1.840,7	76,3	217,6	231,7	1.031,0	284,1	1.955,4	56,5	164,8	240,8	1.223,8	269,4
II Trim.	3.490,1	139,7	383,0	433,1	2.022,6	511,7	1.673,9	78,8	212,6	210,0	902,1	270,1	1.816,2	60,8	170,4	223,1	1.120,5	241,3
III Trim.	3.326,0	137,8	391,0	405,7	1.928,4	463,0	1.609,6	78,0	219,9	197,0	880,0	234,8	1.716,4	59,8	171,1	208,8	1.048,5	228,3
IV Trim.	3.304,3	120,1	382,8	399,5	1.904,3	497,4	1.574,1	67,7	204,2	203,5	851,1	247,8	1.730,2	52,5	178,6	196,1	1.053,3	249,7
2019																		
I Trim.	3.354,2	123,3	385,5	406,1	1.946,5	492,9	1.571,0	61,5	196,9	208,8	853,6	249,7	1.784,0	61,8	188,6	197,3	1.092,9	243,3
Variaciones con respecto al trimestre anterior en miles																		
2018																		
I Trim.	29,4	-7,4	-35,6	16,3	35,3	20,6	20,1	-3,4	-1,6	6,4	22,0	-3,4	9,4	-4,0	-34,0	9,9	13,2	24,3
II Trim.	-306,0	6,9	0,6	-39,4	-232,3	-41,6	-166,8	2,5	-5,0	-21,7	-128,9	-14,0	-139,2	4,3	5,6	-17,7	-103,3	-28,1
III Trim.	-164,1	-1,9	8,0	-27,4	-94,2	-48,7	-64,3	-0,8	7,3	-13,0	-22,1	-35,3	-99,8	-1,0	0,7	-14,3	-72,0	-13,0
IV Trim.	-21,7	-17,7	-8,2	-6,2	-24,1	34,4	-35,5	-10,3	-15,7	6,5	-28,9	13,0	13,8	-7,3	7,5	-12,7	4,8	21,4
2019																		
I Trim.	49,9	3,2	2,7	6,6	42,2	-4,5	-3,1	-6,2	-7,3	5,3	2,5	1,9	53,8	9,3	10,0	1,2	39,6	-6,4
Variaciones con respecto al trimestre anterior en porcentaje																		
2018																		
I Trim.	0,8	-5,3	-8,5	3,6	1,6	3,9	1,1	-4,3	-0,7	2,8	2,2	-1,2	0,5	-6,6	-17,1	4,3	1,1	9,9
II Trim.	-8,1	5,2	0,2	-8,3	-10,3	-7,5	-9,1	3,3	-2,3	-9,4	-12,5	-4,9	-7,1	7,6	3,4	-7,4	-8,4	-10,4
III Trim.	-4,7	-1,4	2,1	-6,3	-4,7	-9,5	-3,8	-1,0	3,4	-6,2	-2,4	-13,1	-5,5	-1,6	0,4	-6,4	-6,4	-5,4
IV Trim.	-0,7	-12,8	-2,1	-1,5	-1,2	7,4	-2,2	-13,2	-7,1	3,3	-3,3	5,5	0,8	-12,2	4,4	-6,1	0,5	9,4
2019																		
I Trim.	1,5	2,7	0,7	1,7	2,2	-0,9	-0,2	-9,2	-3,6	2,6	0,3	0,8	3,1	17,7	5,6	0,6	3,8	-2,6
Variaciones con respecto a igual periodo del año anterior en miles																		
2007	5,3	1,3	-1,5	-37,4	33,2	9,6	25,9	3,7	-1,5	-9,2	31,0	2,0	-20,6	-2,4	0,0	-28,2	2,2	7,7
2008	749,8	53,8	96,0	132,8	423,9	43,4	493,2	32,7	75,1	94,5	264,3	26,6	256,6	21,1	21,0	38,3	159,5	16,8
2009	1.557,6	38,3	213,8	235,2	947,1	123,3	980,0	37,5	125,5	147,5	592,9	76,5	577,7	0,8	88,2	87,7	354,2	46,7
2010	486,6	-12,6	24,2	55,7	357,1	62,4	236,2	-12,4	13,5	16,7	167,9	50,6	250,4	-0,3	10,8	39,1	189,2	11,8
2011	372,5	-18,7	54,9	4,9	290,4	41,0	170,2	-11,2	23,8	-3,3	143,8	17,1	202,4	-7,6	31,1	8,2	146,6	24,0
2012	798,3	1,2	60,7	100,7	533,7	102,1	425,5	-3,3	27,0	64,4	285,6	51,7	372,9	4,5	33,7	36,3	248,1	50,3
2013	240,1	-10,6	5,5	-2,5	173,5	74,2	74,2	-4,5	2,8	-16,2	51,0	41,2	165,9	-6,0	2,8	13,6	122,5	33,0
2014	-440,7	-38,3	-62,0	-107,8	-253,9	21,2	-289,1	-25,5	-33,1	-67,5	-174,9	11,8	-151,7	-12,8	-28,8	-40,3	-79,1	9,2
2015	-554,4	-0,8	-99,1	-74,6	-373,8	-5,9	-357,2	1,7	-54,2	-37,1	-252,7	-14,9	-197,2	-2,6	-45,0	-37,5	-121,2	9,1
2016	-574,8	-28,5	-66,4	-81,3	-379,8	-19,0	-346,3	-14,1	-39,9	-56,3	-217,9	-18,2	-228,5	-14,4	-26,5	-25,1	-161,9	-0,7
2017	-564,2	-2,3	-75,6	-63,0	-382,9	-40,4	-307,2	1,4	-32,2	-34,2	-216,1	-26,1	-257,1	-3,7	-43,4	-28,8	-166,8	-14,4
2018	-437,8	-8,9	-51,9	-57,2	-286,6	-33,4	-231,3	-7,3	-23,4	-26,4	-142,5	-31,8	-206,6	-1,7	-28,6	-30,7	-144,1	-1,5
2017																		
I Trim.	-536,4	-9,1	-69,2	-88,2	-327,8	-42,0	-287,4	-7,8	-20,8	-46,5	-194,3	-17,8	-249,0	-1,4	-48,4	-41,7	-133,3	-24,1
II Trim.	-660,4	-6,7	-102,3	-71,0	-445,9	-34,5	-348,2	-3,5	-43,4	-42,3	-230,8	-28,3	-312,2	-3,1	-59,0	-28,6	-215,0	-6,5
III Trim.	-589,1	4,0	-72,3	-38,4	-438,5	-43,9	-318,7	10,0	-25,9	-21,9	-250,6	-30,4	-270,3	-6,0	-46,3	-16,5	-187,9	-13,5
IV Trim.	-471,1	2,7	-58,4	-54,5	-319,5	-41,2	-274,5	6,9	-38,7	-26,2	-188,7	-27,8	-196,7	-4,2	-19,7	-28,3	-131,0	-13,6
2018																		
I Trim.	-458,9	-1,7	-74,9	-48,4	-327,4	-6,8	-249,9	-2,7	-31,6	-26,3	-159,7	-29,7	-209,1	1,0	-43,3	-22,1	-167,9	23,1
II Trim.	-424,2	-1,4	-59,7	-52,7	-280,0	-30,4	-227,5	-1,7	-29,4	-26,7	-152,7	-17,2	-196,7	0,2	-30,3	-26,1	-127,3	-13,4
III Trim.	-405,7	-12,5	-37,8	-70,9	-223,6	-61,0	-201,1	-12,7	-17,5	-30,8	-99,5	-40,5	-204,7	0,2	-20,4	-40,0	-124,0	-20,5
IV Trim.	-462,4	-20,1	-35,2	-56,7	-315,3	-35,3	-246,5	-12,0	-15,0	-21,8	-157,9	-39,7	-215,8	-8,0	-20,2	-34,8	-157,3	4,6
2019																		
I Trim.	-441,9	-9,5	3,1	-66,4	-308,4	-60,4	-269,7	-14,8	-20,7	-22,9	-177,4	-34,4	-171,4	5,3	23,8	-43,5	-130,9	-26,1
Variaciones con respecto a igual periodo del año anterior en porcentaje																		
2007	0,3	0,8	-0,5	-11,6	3,5	7,5	3,2	4,8	-1,2	-6,7	8,1	2,7	-2,0	-2,9	0,0	-15,2	0,4	14,0
2008	40,6	33,6	33,7	46,6	43,3	31,5	59,7	40,7	58,3	73,6	63,8	35,7	25,2	26,4	13,4	24,5	28,3	26,5
2009	60,0	17,9	56,2	56,3	67,5	68,1	74,3	33,2	61,6	66,2	87,3	75,6	45,3	0,8	49,9	45,0	48,9	58,5
2010	11,7	-5,0	4,1	8,5	15,2	20,5	10,3	-8,3	4,1	4,5	13,2	28,5	13,5	-0,2	4,1	13,8	17,5	9,3
2011	8,0	-7,8	8,9	0,7	10,7	11,2	6,7	-8,1	6,9	-0,9	10,0	7,5	9,6	-7,4	11,3	2,5	11,6	17,3
2012	15,9	0,5	9,0	14,1	17,8	25,0	15,7	-2,6	7,4	16,8								

Gráfico 24.- Parados según sexo

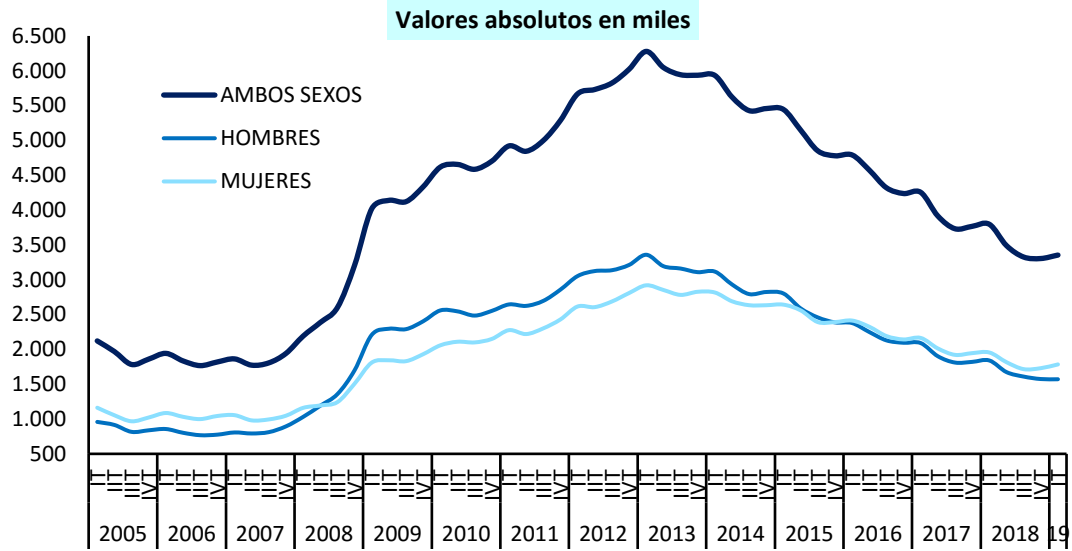

FUENTE: INE. EPA

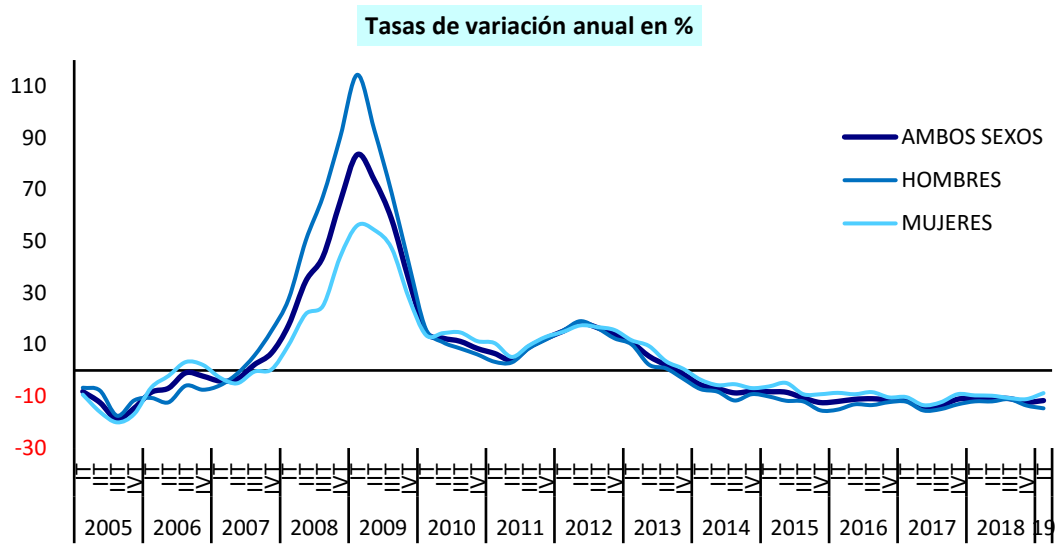

FUENTE: INE. EPA
A-INF TRIM\4.1.PARSXED

4.2.- TASAS DE PARO POR SEXO Y EDAD

PERIODO	AMBOS SEXOS						HOMBRES						MUJERES					
	Total 16 y más	16 a 19	20 a 24	25 a 29	30 a 54	55 a 64	Total 16 y más	16 a 19	20 a 24	25 a 29	30 a 54	55 a 64	Total 16 y más	16 a 19	20 a 24	25 a 29	30 a 54	55 a 64
Valores de las tasas en porcentaje																		
2003	11,48	33,16	20,41	14,51	9,22	6,80	8,50	28,24	17,33	10,99	6,31	5,80	15,83	41,38	24,27	18,70	13,46	9,07
2004	10,96	30,78	19,96	13,19	8,96	6,99	8,26	26,73	16,63	10,52	6,25	5,98	14,82	37,55	24,11	16,37	12,82	9,18
2005	9,15	29,18	17,00	11,24	7,18	6,05	7,13	24,58	14,33	9,28	5,23	5,44	11,99	36,35	20,28	13,59	9,93	7,29
2006	8,45	29,12	14,74	10,07	6,87	5,50	6,35	23,84	12,31	7,95	4,82	4,72	11,34	36,67	17,65	12,57	9,69	7,01
2007	8,23	28,72	14,97	8,96	6,81	5,70	6,41	23,94	12,41	7,47	5,03	4,76	10,70	35,93	18,05	10,71	9,20	7,43
2008	11,25	39,38	20,16	13,33	9,39	7,06	10,05	35,77	19,84	13,36	8,02	6,15	12,84	44,41	20,54	13,31	11,19	8,69
2009	17,86	55,23	33,26	21,69	15,29	11,53	17,64	54,77	34,54	23,32	14,82	10,87	18,13	55,94	31,79	19,87	15,89	12,60
2010	19,86	61,26	36,87	24,69	17,22	13,54	19,57	60,12	38,67	25,95	16,55	13,82	20,22	62,89	34,86	23,34	18,05	13,11
2011	21,39	64,02	42,33	26,31	18,79	14,39	21,04	64,42	44,29	27,21	18,09	14,67	21,81	63,50	40,20	25,32	19,63	13,99
2012	24,79	72,55	48,85	31,49	21,94	17,25	24,58	72,03	50,21	33,46	21,40	17,34	25,03	73,20	47,36	29,37	22,57	17,13
2013	26,09	73,98	51,78	33,27	23,12	19,36	25,60	72,28	52,71	34,48	22,26	19,59	26,67	76,27	50,74	31,99	24,13	19,05
2014	24,44	68,56	50,31	30,33	21,70	19,31	23,60	65,75	50,97	30,62	20,45	19,66	25,43	72,19	49,59	30,02	23,15	18,82
2015	22,06	67,31	44,60	28,51	19,45	17,92	20,77	64,73	45,19	28,90	17,61	17,84	23,55	70,70	43,93	28,10	21,58	18,04
2016	19,63	60,02	41,42	25,60	17,21	16,43	18,12	58,82	40,94	24,74	15,24	16,21	21,38	61,65	41,96	26,50	19,46	16,72
2017	17,22	54,55	35,22	22,97	14,96	14,76	15,66	54,14	36,16	21,95	12,84	14,26	19,03	55,12	34,17	24,04	17,37	15,38
2018	15,25	49,74	31,03	20,36	13,18	13,28	13,72	49,71	31,97	19,42	11,19	12,26	17,02	49,76	29,93	21,37	15,44	14,56
2017																		
I Trim.	18,75	58,76	38,37	24,78	16,58	15,56	17,22	56,79	39,46	24,00	14,37	15,64	20,51	61,74	37,15	25,59	19,11	15,46
II Trim.	17,22	55,97	36,15	22,90	14,88	14,85	15,64	54,65	37,46	21,88	12,78	14,14	19,04	57,82	34,69	23,96	17,27	15,73
III Trim.	16,38	50,42	32,69	22,50	13,99	14,27	14,80	51,86	33,85	21,03	11,92	13,38	18,21	48,38	31,37	24,05	16,36	15,41
IV Trim.	16,55	54,22	33,95	21,71	14,35	14,37	14,97	53,81	34,15	20,88	12,27	13,92	18,35	54,70	33,73	22,58	16,72	14,92
2018																		
I Trim.	16,74	56,15	32,37	22,48	14,64	14,78	15,18	56,56	34,04	21,56	12,57	13,68	18,54	55,56	30,40	23,44	16,98	16,17
II Trim.	15,28	51,65	30,97	20,57	13,11	13,48	13,72	51,14	31,93	19,55	11,00	12,82	17,08	52,23	29,86	21,63	15,51	14,29
III Trim.	14,55	45,45	30,10	19,31	12,58	12,13	13,12	45,40	31,24	18,07	10,75	11,06	16,22	45,51	28,75	20,67	14,66	13,47
IV Trim.	14,45	46,88	30,78	19,07	12,38	12,77	12,87	46,92	30,78	18,54	10,42	11,52	16,26	46,92	30,79	19,67	14,61	14,33
2019																		
I Trim.	14,70	49,24	32,00	19,51	12,67	12,58	12,91	43,59	30,78	19,09	10,49	11,58	16,74	56,54	33,38	19,97	15,12	13,80
Variaciones con respecto al trimestre anterior en puntos porcentuales																		
2018																		
I Trim.	0,20	1,94	-1,58	0,77	0,28	0,41	0,21	2,75	-0,11	0,68	0,31	-0,24	0,19	0,85	-3,33	0,87	0,26	1,25
II Trim.	-1,46	-4,51	-1,40	-1,91	-1,52	-1,30	-1,46	-5,42	-2,12	-2,01	-1,58	-0,86	-1,46	-3,32	-0,54	-1,81	-1,47	-1,87
III Trim.	-0,73	-6,20	-0,87	-1,26	-0,54	-1,35	-0,60	-5,73	-0,69	-1,48	-0,25	-1,76	-0,86	-6,72	-1,11	-0,96	-0,85	-0,82
IV Trim.	-0,10	1,43	0,68	-0,24	-0,19	0,64	-0,24	1,51	-0,46	0,47	-0,34	0,45	0,04	1,41	2,04	-1,00	-0,05	0,85
2019																		
I Trim.	0,25	2,36	1,22	0,44	0,29	-0,19	0,04	-3,33	0,00	0,55	0,07	0,06	0,48	9,62	2,59	0,30	0,51	-0,53
Variaciones con respecto a igual periodo del año anterior en puntos porcentuales																		
2007	-0,22	-0,40	0,23	-1,11	-0,06	0,19	0,06	0,09	0,10	-0,48	0,22	0,04	-0,65	-0,74	0,40	-1,86	-0,49	0,42
2008	3,02	10,66	5,18	4,37	2,58	1,36	3,64	11,83	7,43	5,88	2,98	1,39	2,14	8,48	2,48	2,60	1,99	1,26
2009	6,60	15,84	13,10	8,36	5,90	4,47	7,59	19,01	14,70	9,97	6,80	4,72	5,29	11,53	11,25	6,56	4,70	3,91
2010	2,00	6,03	3,61	3,00	1,93	2,01	1,92	5,34	4,13	2,63	1,73	2,95	2,10	6,95	3,07	3,47	2,17	0,51
2011	1,53	2,76	5,45	1,61	1,57	0,85	1,48	4,31	5,62	1,27	1,55	0,86	1,59	0,61	5,34	1,99	1,58	0,87
2012	3,40	8,53	6,52	5,19	3,15	2,86	3,54	7,61	5,92	6,25	3,31	2,67	3,22	9,70	7,16	4,05	2,94	3,14
2013	1,31	1,42	2,93	1,78	1,19	2,11	1,02	0,24	2,50	1,01	0,86	2,25	1,64	3,07	3,38	2,62	1,56	1,92
2014	-1,65	-5,42	-1,46	-2,94	-1,42	-0,05	-2,00	-6,53	-1,73	-3,86	-1,81	0,07	-1,25	-4,08	-1,16	-1,97	-0,98	-0,23
2015	-2,38	-1,24	-5,72	-1,82	-2,25	-1,38	-2,82	-1,01	-5,78	-1,72	-2,84	-1,83	-1,88	-1,48	-5,66	-1,92	-1,57	-0,78
2016	-2,42	-7,30	-3,18	-2,92	-2,24	-1,49	-2,66	-5,91	-4,25	-4,16	-2,37	-1,63	-2,17	-9,06	-1,97	-1,60	-2,12	-1,32
2017	-2,41	-5,46	-6,20	-2,63	-2,25	-1,68	-2,46	-4,69	-4,78	-2,79	-2,40	-1,94	-2,35	-6,52	-7,79	-2,45	-2,09	-1,34
2018	-1,97	-4,82	-4,19	-2,61	-1,78	-1,48	-1,94	-4,42	-4,19	-2,53	-1,65	-2,00	-2,00	-5,36	-4,24	-2,67	-1,93	-0,82
2017																		
I Trim.	-2,25	-5,35	-4,88	-3,62	-1,90	-1,69	-2,23	-9,42	-2,08	-3,74	-2,10	-1,48	-2,27	0,42	-8,08	-3,49	-1,68	-1,96
II Trim.	-2,78	-7,57	-7,18	-3,10	-2,59	-1,61	-2,77	-7,11	-5,14	-3,59	-2,56	-2,12	-2,78	-8,12	-9,50	-2,58	-2,61	-0,98
III Trim.	-2,53	-4,29	-6,58	-1,43	-2,61	-1,71	-2,59	-1,62	-5,50	-1,56	-2,81	-2,16	-2,45	-7,93	-7,81	-1,32	-2,40	-1,13
IV Trim.	-2,09	-4,45	-5,88	-2,35	-1,91	-1,69	-2,25	-0,80	-6,14	-2,28	-2,12	-1,99	-1,90	-9,29	-5,57	-2,42	-1,68	-1,32
2018																		
I Trim.	-2,01	-2,61	-6,00	-2,29	-1,95	-0,78	-2,04	-0,23	-5,41	-2,44	-1,79	-1,97	-1,97	-6,18	-6,75	-2,14	-2,13	0,71
II Trim.	-1,94	-4,32	-5,17	-2,33	-1,76	-1,37	-1,92	-3,51	-5,53	-2,33	-1,78	-1,32	-1,96	-5,59	-4,83	-2,33	-1,76	-1,44
III Trim.	-1,83	-4,97	-2,59	-3,19	-1,42	-2,14	-1,69	-6,46	-2,61	-2,96	-1,17	-2,32	-1,99	-2,87	-2,62	-3,38	-1,70	-1,93
IV Trim.	-2,10	-7,34	-3,17	-2,64	-1,97	-1,60	-2,10	-6,90	-3,37	-2,35	-1,85	-2,40	-2,09	-7,78	-2,95	-2,90	-2,11	-0,59
2019																		
I Trim.	-2,04	-6,91	-0,37	-2,97	-1,97	-2,20	-2,27	-12,97	-3,26	-2,47	-2,08	-2,10	-1,80	0,98	2,98	-3,47	-1,86	-2,37

FUENTE: INE. EPA

A-INF TRIM\4.2.tasas

Gráfico 25.- Tasas de paro por sexo

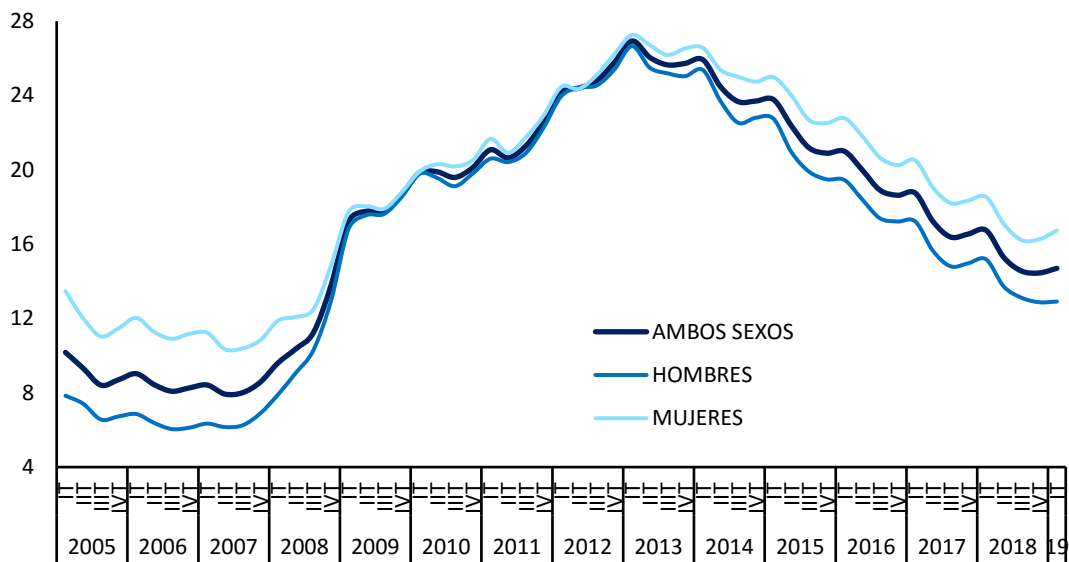

FUENTE: INE. EPA

A-INF TRIM\4.2.tasas

4.3. PARADOS Y TASAS DE PARO DE JÓVENES Y ADULTOS SEGÚN SEXO

PERIODO	PARADOS						TASAS DE PARO					
	Ambos sexos		Hombres		Mujeres		Ambos sexos		Hombres		Mujeres	
	Jóvenes 16 a 24	Adultos 25 y más	Jóvenes 16 a 24	Adultos 25 y más	Jóvenes 16 a 24	Adultos 25 y más	Jóvenes 16 a 24	Adultos 25 y más	Jóvenes 16 a 24	Adultos 25 y más	Jóvenes 16 a 24	Adultos 25 y más
	Valores del periodo						En porcentaje sobre la población activa					
	En miles						En porcentaje sobre la población activa					
2003	557,5	1.709,7	273,0	722,3	284,6	987,3	22,70	9,89	19,50	7,01	26,94	14,16
2004	532,7	1.700,9	258,5	730,7	274,1	970,2	22,00	9,48	18,75	6,90	26,30	13,20
2005	495,1	1.438,5	237,3	644,7	257,8	793,8	19,65	7,73	16,73	5,89	23,41	10,35
2006	444,9	1.396,0	206,8	593,8	238,2	802,2	17,91	7,24	15,01	5,29	21,51	9,95
2007	444,7	1.401,4	209,0	617,5	235,8	783,9	18,09	7,02	15,22	5,36	21,73	9,28
2008	594,5	2.001,5	316,7	1.003,0	277,9	998,4	24,46	9,69	23,62	8,51	25,52	11,26
2009	846,5	3.307,0	479,7	1.819,9	366,8	1.487,2	37,75	15,73	39,10	15,42	36,11	16,14
2010	858,1	3.782,1	480,7	2.055,0	377,3	1.727,1	41,50	17,76	43,11	17,35	39,62	18,27
2011	894,2	4.118,5	493,4	2.212,5	400,8	1.906,0	46,22	19,16	48,19	18,70	44,01	19,72
2012	956,1	4.854,9	517,1	2.614,3	439,0	2.240,6	52,89	22,44	54,16	22,19	51,47	22,74
2013	951,1	5.100,0	515,3	2.690,3	435,8	2.409,7	55,48	23,75	56,23	23,18	54,62	24,41
2014	850,8	4.759,6	456,7	2.459,8	394,2	2.299,7	53,20	22,29	53,43	21,38	52,94	23,35
2015	750,9	4.305,2	404,2	2.155,2	346,7	2.150,0	48,35	20,15	48,67	18,76	47,99	21,76
2016	656,1	3.825,1	350,2	1.862,8	305,9	1.962,3	44,46	17,92	44,05	16,31	44,95	19,77
2017	578,2	3.338,7	319,4	1.586,4	258,8	1.752,3	38,66	15,72	39,63	13,96	37,52	17,74
2018	517,4	2.961,6	288,8	1.385,8	228,6	1.575,9	34,39	13,91	35,30	12,17	33,30	15,90
2017												
I Trim.	591,8	3.663,3	328,2	1.762,5	263,6	1.900,9	41,66	17,22	42,58	15,50	40,55	19,19
II Trim.	583,8	3.330,5	322,5	1.578,8	261,3	1.751,7	39,53	15,67	40,65	13,89	38,24	17,72
III Trim.	579,1	3.152,6	328,1	1.482,6	251,1	1.670,1	35,97	14,89	37,44	13,06	34,22	17,01
IV Trim.	558,2	3.208,5	298,9	1.521,8	259,3	1.686,6	37,47	15,08	37,84	13,38	37,05	17,03
2018												
I Trim.	515,2	3.280,7	293,9	1.546,8	221,3	1.734,0	36,34	15,44	37,97	13,63	34,37	17,51
II Trim.	522,7	2.967,4	291,4	1.382,2	231,2	1.584,9	34,68	13,91	35,54	12,14	33,65	15,94
III Trim.	528,8	2.797,1	297,9	1.311,8	230,9	1.485,6	33,00	13,16	34,02	11,51	31,78	15,07
IV Trim.	502,9	2.801,2	271,9	1.302,4	231,1	1.499,1	33,53	13,11	33,66	11,41	33,40	15,07
2019												
I Trim.	508,8	2.845,0	258,4	1.312,1	250,4	1.533,5	34,97	13,32	33,09	11,52	37,13	15,36
Variaciones Abs. con respecto al trimestre anterior												
2018												
I Trim.	-43,0	72,2	-5,0	25,0	-38,0	47,4						
II Trim.	7,5	-313,3	-2,5	-164,6	9,9	-149,1						
III Trim.	6,1	-170,3	6,5	-70,4	-0,3	-99,3						
IV Trim.	-25,9	4,1	-26,0	-9,4	0,2	13,5						
2019												
I Trim.	5,9	43,8	-13,5	9,7	19,3	34,4						
Variaciones % con respecto al trimestre anterior												
2018												
I Trim.	-7,7	2,3	-1,7	1,6	-14,7	2,8	-1,13	0,36	0,13	0,25	-2,68	0,48
II Trim.	1,5	-9,5	-0,9	-10,6	4,5	-8,6	-1,66	-1,53	-2,43	-1,49	-0,72	-1,57
III Trim.	1,2	-5,7	2,2	-5,1	-0,1	-6,3	-1,68	-0,75	-1,52	-0,63	-1,87	-0,87
IV Trim.	-4,9	0,1	-8,7	-0,7	0,1	0,9	0,53	-0,05	-0,36	-0,10	1,62	0,00
2019												
I Trim.	1,2	1,6	-5,0	0,7	8,4	2,3	1,44	0,21	-0,57	0,11	3,73	0,29
Variaciones Abs. con respecto a igual periodo del año anterior												
2007	-0,2	5,5	2,2	23,7	-2,4	-18,3						
2008	149,8	600,0	107,7	385,5	42,1	214,5						
2009	252,1	1.305,6	163,0	816,9	89,0	488,7						
2010	11,5	475,1	1,0	235,1	10,5	239,9						
2011	36,2	336,4	12,7	157,5	23,5	178,9						
2012	61,9	736,5	23,7	401,8	38,2	334,7						
2013	-5,0	245,1	-1,8	76,0	-3,2	169,1						
2014	-100,3	-340,5	-58,7	-230,5	-41,6	-110,1						
2015	-99,9	-454,4	-52,5	-304,6	-47,5	-149,7						
2016	-94,8	-480,1	-53,9	-292,3	-40,9	-187,7						
2017	-77,8	-486,4	-30,8	-276,4	-47,0	-210,0						
2018	-60,8	-377,1	-30,7	-200,6	-30,2	-176,4						
2017												
I Trim.	-78,3	-458,0	-28,6	-258,6	-49,8	-199,1						
II Trim.	-109,0	-551,4	-46,9	-301,4	-62,1	-250,1						
III Trim.	-68,3	-520,8	-15,9	-302,9	-52,3	-217,9						
IV Trim.	-55,7	-415,2	-31,8	-242,7	-23,9	-172,9						
2018												
I Trim.	-76,6	-382,6	-34,3	-215,7	-42,3	-166,9						
II Trim.	-61,1	-363,1	-31,1	-196,6	-30,1	-166,8						
III Trim.	-50,3	-355,5	-30,2	-170,8	-20,2	-184,5						
IV Trim.	-55,3	-407,3	-27,0	-219,4	-28,2	-187,5						
2019												
I Trim.	-6,4	-435,7	-35,5	-234,7	29,1	-200,5						
Variaciones % con respecto a igual periodo del año anterior												
2007	0,0	0,4	1,1	4,0	-1,0	-2,3	0,19	-0,22	0,21	0,07	0,22	-0,67
2008	33,7	42,8	51,6	62,4	17,8	27,4	6,37	2,67	8,39	3,15	3,79	1,98
2009	42,4	65,2	51,5	81,5	32,0	48,9	13,29	6,05	15,48	6,91	10,59	4,88
2010	1,4	14,4	0,2	12,9	2,9	16,1	3,75	2,03	4,00	1,93	3,51	2,13
2011	4,2	8,9	2,6	7,7	6,2	10,4	4,72	1,40	5,09	1,34	4,39	1,45
2012	6,9	17,9	4,8	18,2	9,5	17,6	6,67	3,28	5,97	3,49	7,46	3,02
2013	-0,5	5,0	-0,3	2,9	-0,7	7,5	2,59	1,31	2,07	0,99	3,16	1,67
2014	-10,5	-6,7	-11,4	-8,6	-9,5	-4,6	-2,28	-1,46	-2,80	-1,80	-1,68	-1,06
2015	-11,7	-9,5	-11,5	-12,4	-12,1	-6,5	-4,85	-2,14	-4,77	-2,63	-4,95	-1,58
2016	-12,6	-11,2	-13,3	-13,6	-11,8	-8,7	-3,89	-2,23	-4,62	-2,44	-3,04	-2,00
2017	-11,9	-12,7	-8,8	-14,8	-15,4	-10,7	-5,80	-2,20	-4,42	-2,36	-7,44	-2,03
2018	-10,5	-11,3	-9,6	-12,6	-11,7	-10,1	-4,27	-1,81	-4,33	-1,79	-4,22	-1,84
2017												
I Trim.	-11,7	-11,1	-8,0	-12,8	-15,9	-9,5	-4,84	-2,06	-3,09	-2,16	-6,94	-1,95
II Trim.	-15,7	-14,2	-12,7	-16,0	-19,2	-12,5	-6,95	-2,48	-5,18	-2,58	-9,02	-2,36
III Trim.	-10,5	-14,2	-4,6	-17,0	-17,2	-11,5	-5,97	-2,35	-4,51	-2,57	-7,72	-2,09
IV Trim.	-9,1	-11,5	-9,6	-13,8	-8,4	-9,3	-5,45	-1,92	-4,91	-2,11	-6,06	-1,71
2018												
I Trim.	-12,9	-10,4	-10,5	-12,2	-16,0	-8,8	-5,32	-1,78	-4,61	-1,87	-6,18	-1,68
II Trim.	-10,5	-10,9	-9,6	-12,5	-11,5	-9,5	-4,85	-1,76	-5,11	-1,75	-4,59	-1,78
III Trim.	-8,7	-11,3	-9,2	-11,5	-8,0	-11,0	-2,97	-1,73	-3,42	-1,55	-2,44	-1,94
IV Trim.	-9,9	-12,7	-9,0	-14,4	-10,9	-11,1	-3,94	-1,97	-4,18	-1,97	-3,65	-1,96
2019												
I Trim.	-1,2	-13,3	-12,1	-15,2	13,1	-11,6	-1,37	-2,12	-4,88	-2,11	2,76	-2,15

FUENTE: INE. EPA

A-INF TRIM\4.3.tasparjovadul

4.3. BIS-PARADOS Y TASAS DE PARO DE JÓVENES Y ADULTOS SEGÚN SEXO

PERIODO	PARADOS						TASAS DE PARO					
	Ambos sexos		Hombres		Mujeres		Ambos sexos		Hombres		Mujeres	
	Jóvenes 16 a 29	Adultos 30 y más	Jóvenes 16 a 29	Adultos 30 y más	Jóvenes 16 a 29	Adultos 30 y más	Jóvenes 16 a 29	Adultos 30 y más	Jóvenes 16 a 29	Adultos 30 y más	Jóvenes 16 a 29	Adultos 30 y más
	Valores del período						En porcentaje sobre la población activa					
	En miles						En porcentaje sobre la población activa					
2003	999,1	1.268,1	454,7	540,6	544,4	727,5	17,93	8,95	14,72	6,27	21,93	13,12
2004	942,2	1.291,4	435,7	553,5	506,4	737,9	16,84	8,74	14,07	6,24	20,27	12,51
2005	846,4	1.087,1	395,3	486,7	451,1	600,5	14,80	7,06	12,53	5,29	17,59	9,68
2006	767,2	1.073,7	344,4	456,2	422,8	617,6	13,49	6,68	11,08	4,80	16,41	9,37
2007	729,6	1.116,6	337,4	489,1	392,3	627,5	12,94	6,65	10,92	4,99	15,40	8,99
2008	1.012,1	1.583,8	539,6	780,1	472,6	803,7	18,20	9,04	17,95	7,71	18,51	10,86
2009	1.499,4	2.654,2	850,1	1.449,5	649,2	1.204,8	28,56	14,74	30,21	14,19	26,65	15,46
2010	1.566,6	3.073,6	867,8	1.667,9	698,8	1.405,6	31,73	16,68	33,28	16,11	30,00	17,41
2011	1.607,7	3.405,0	877,2	1.828,8	730,5	1.576,3	34,60	18,13	36,04	17,55	33,02	18,85
2012	1.770,3	4.040,8	965,3	2.166,1	805,0	1.874,7	40,30	21,21	42,08	20,74	38,37	21,79
2013	1.762,7	4.288,4	947,3	2.258,3	815,4	2.030,1	42,43	22,53	43,66	21,82	41,09	23,38
2014	1.554,7	4.055,7	821,2	2.095,3	733,5	1.960,4	39,66	21,31	40,15	20,32	39,12	22,48
2015	1.380,1	3.676,0	731,6	1.827,7	648,5	1.848,2	36,69	19,18	37,25	17,65	36,09	20,99
2016	1.204,0	3.273,5	621,4	1.590,0	582,6	1.683,6	33,29	17,06	32,86	15,42	33,77	18,97
2017	1.063,1	2.853,9	556,4	1.349,5	506,8	1.504,4	29,47	14,91	29,50	13,12	29,43	17,01
2018	945,1	2.531,7	499,3	1.173,8	445,8	1.358,0	26,22	13,20	26,26	11,41	26,18	15,27
2017												
I Trim.	1.112,7	3.142,4	586,2	1.504,5	526,5	1.638,0	31,58	16,39	31,76	14,62	31,39	18,45
II Trim.	1.069,6	2.844,7	559,2	1.342,1	510,5	1.502,5	29,72	14,87	29,82	13,05	29,62	16,99
III Trim.	1.055,7	2.676,0	555,9	1.254,8	499,9	1.421,3	28,32	14,04	28,37	12,22	28,27	16,19
IV Trim.	1.014,4	2.752,3	524,2	1.296,5	490,2	1.455,7	28,24	14,35	28,05	12,60	28,46	16,39
2018												
I Trim.	987,7	2.808,2	525,6	1.315,1	462,1	1.493,2	28,06	14,66	28,43	12,80	27,66	16,83
II Trim.	955,8	2.525,5	501,4	1.166,5	454,3	1.358,8	26,46	13,18	26,47	11,37	26,44	15,28
III Trim.	934,5	2.391,4	494,9	1.114,8	439,7	1.276,8	25,24	12,49	25,17	10,82	25,32	14,43
IV Trim.	902,4	2.401,7	475,4	1.098,9	427,2	1.303,0	25,11	12,46	24,95	10,65	25,29	14,55
2019												
I Trim.	914,9	2.439,4	467,2	1.103,3	447,7	1.336,2	25,87	12,78	24,92	10,84	26,93	15,01
	Variaciones Abs. con respecto al trimestre anterior											
2018												
I Trim.	-26,7	55,9	1,4	18,6	-28,1	37,5						
II Trim.	-31,9	-282,7	-24,2	-148,6	-7,8	-134,4						
III Trim.	-21,3	-134,1	-6,5	-51,7	-14,6	-82,0						
IV Trim.	-32,1	10,3	-19,5	-15,9	-12,5	26,2						
2019												
I Trim.	12,5	37,7	-8,2	4,4	20,5	33,2						
	Variaciones % con respecto al trimestre anterior											
2018												
I Trim.	-2,6	2,0	0,3	1,4	-5,7	2,6	-0,2	0,3	0,4	0,2	-0,8	0,4
II Trim.	-3,2	-10,1	-4,6	-11,3	-1,7	-9,0	-1,6	-1,5	-2,0	-1,4	-1,2	-1,6
III Trim.	-2,2	-5,3	-1,3	-4,4	-3,2	-6,0	-1,2	-0,7	-1,3	-0,5	-1,1	-0,9
IV Trim.	-3,4	0,4	-3,9	-1,4	-2,8	2,1	-0,1	0,0	-0,2	-0,2	0,0	0,1
2019												
I Trim.	1,4	1,6	-1,7	0,4	4,8	2,5	0,8	0,3	0,0	0,2	1,6	0,5
	Variaciones Abs. con respecto a igual período del año anterior											
2007	-37,6	42,8	-7,0	32,9	-30,5	9,9						
2008	282,5	467,3	202,2	291,0	80,4	176,2						
2009	487,2	1.070,4	310,5	669,4	176,6	401,1						
2010	67,3	419,4	17,7	218,4	49,6	200,8						
2011	41,1	331,5	9,3	160,9	31,7	170,7						
2012	162,6	635,8	88,1	337,4	74,5	298,4						
2013	-7,6	247,7	-18,0	92,2	10,4	155,5						
2014	-208,1	-232,7	-126,1	-163,1	-81,9	-69,7						
2015	-174,6	-379,8	-89,6	-267,5	-85,0	-112,2						
2016	-176,2	-402,5	-110,2	-237,8	-65,9	-164,7						
2017	-140,9	-419,6	-65,0	-240,5	-75,8	-179,2						
2018	-118,0	-322,2	-57,1	-175,7	-61,0	-146,4						
2017												
I Trim.	-166,5	-360,9	-75,1	-208,4	-91,5	-152,2						
II Trim.	-180,0	-474,4	-89,2	-256,1	-90,7	-218,5						
III Trim.	-106,7	-482,4	-37,8	-281,0	-68,8	-201,4						
IV Trim.	-110,2	-360,7	-58,0	-216,5	-52,2	-144,6						
2018												
I Trim.	-125,0	-334,2	-60,6	-189,4	-64,4	-144,8						
II Trim.	-113,8	-319,2	-57,8	-175,6	-56,2	-143,7						
III Trim.	-121,2	-284,6	-61,0	-140,0	-60,2	-144,5						
IV Trim.	-112,0	-350,6	-48,8	-197,6	-63,0	-152,7						
2019												
I Trim.	-72,8	-368,8	-58,4	-211,8	-14,4	-157,0						
	Variaciones % con respecto a igual período del año anterior											
2007	-4,9	4,0	-2,0	7,2	-7,2	1,6	-0,55	-0,02	-0,16	0,19	-1,01	-0,38
2008	38,7	41,8	59,9	59,5	20,5	28,1	5,26	2,38	7,03	2,72	3,11	1,88
2009	48,1	67,6	57,5	85,8	37,4	49,9	10,36	5,70	12,26	6,48	8,14	4,60
2010	4,5	15,8	2,1	15,1	7,6	16,7	3,17	1,95	3,08	1,93	3,34	1,95
2011	2,6	10,8	1,1	9,6	4,5	12,1	2,87	1,45	2,75	1,43	3,02	1,44
2012	10,1	18,7	10,0	18,4	10,2	18,9	5,70	3,09	6,04	3,19	5,35	2,94
2013	-0,4	6,1	-1,9	4,3	1,3	8,3	2,12	1,32	1,58	1,08	2,72	1,59
2014	-11,8	-5,4	-13,3	-7,2	-10,0	-3,4	-2,77	-1,22	-3,50	-1,50	-1,97	-0,90
2015	-11,2	-9,4	-10,9	-12,8	-11,6	-5,7	-2,96	-2,13	-2,90	-2,67	-3,03	-1,49
2016	-12,8	-10,9	-15,1	-13,0	-10,2	-8,9	-3,40	-2,12	-4,39	-2,23	-2,32	-2,02
2017	-11,7	-12,8	-10,5	-15,1	-13,0	-10,6	-3,83	-2,15	-3,36	-2,30	-4,34	-1,97
2018	-11,1	-11,3	-10,3	-13,0	-12,0	-9,7	-3,25	-1,72	-3,24	-1,71	-3,26	-1,73
2017												
I Trim.	-13,0	-10,3	-11,4	-12,2	-14,8	-8,5	-4,1	-1,9	-3,4	-2,0	-4,8	-1,8
II Trim.	-14,4	-14,3	-13,8	-16,0	-15,1	-12,7	-4,7	-2,4	-4,3	-2,5	-5,1	-2,3
III Trim.	-9,2	-15,3	-6,4	-18,3	-12,1	-12,4	-3,1	-2,5	-2,5	-2,7	-3,9	-2,2
IV Trim.	-9,8	-11,6	-10,0	-14,3	-9,6	-9,0	-3,4	-1,9	-3,3	-2,1	-3,6	-1,6
2018												
I Trim.	-11,2	-10,6	-10,3	-12,6	-12,2	-8,8	-3,5	-1,7	-3,3	-1,8	-3,7	-1,6
II Trim.	-10,6	-11,2	-10,3	-13,1	-11,0	-9,6	-3,3	-1,7	-3,4	-1,7	-3,2	-1,7
III Trim.	-11,5	-10,6	-11,0	-11,2	-12,0	-10,2	-3,1	-1,6	-3,2	-1,4	-3,0	-1,8
IV Trim.	-11,0	-12,7	-9,3	-15,2	-12,9	-10,5	-3,1	-1,9	-3,1	-2,0	-3,2	-1,8
2019												
I Trim.	-7,4	-13,1	-11,1	-16,1	-3,1	-10,5	-2,2	-1,9	-3,5	-2,0	-0,7	-1,8

Gráfico 26.- Tasas de paro de jóvenes y adultos

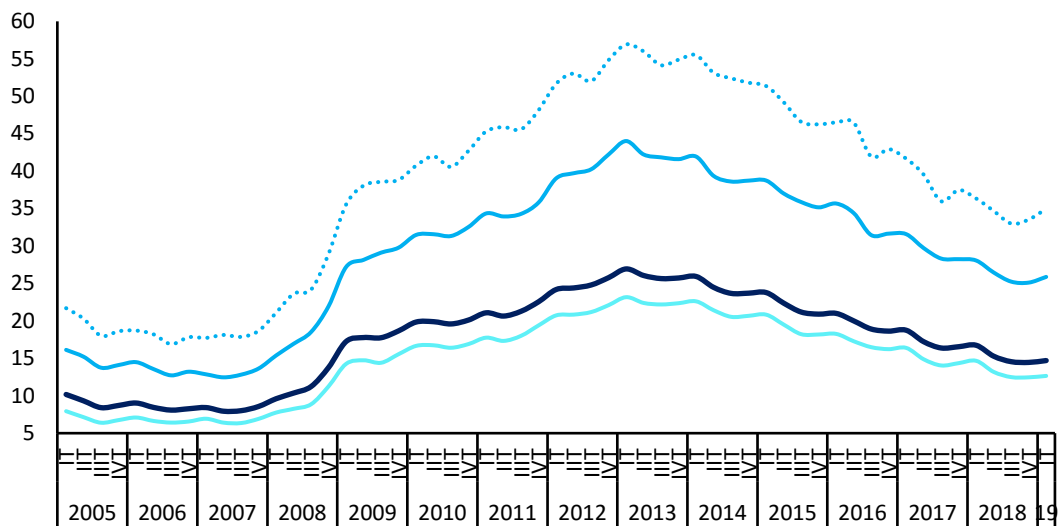

FUENTE: INE. EPA

..... Jóvenes 16 a 24 años — Jóvenes 16 a 29 años
— Adultos (30 y más) — TOTAL

A-INF TRIM4.3.BIS.tasparjovadul

4.4.- PARADOS SEGÚN NIVEL DE ESTUDIOS Y SEXO CNED-2014

	VALORES ABSOLUTOS (en miles)			DISTRIBUCIONES PORCENTUALES			VARIACIONES IT2019 - IVT2018		VARIACIONES ANUALES						TASAS DE PARO		
	T.I.17	T.I.18	T.I.19	T.I.17	T.I.18	T.I.19	Miles	%	Miles			%			T.I.17	T.I.18	T.I.19
									T.I.17	T.I.18	T.I.19	T.I.17	T.I.18	T.I.19			
AMBOS SEXOS	4.255,0	3.796,1	3.354,3	100,0	100,0	100,0	50,1	1,5	-536,4	-458,9	-441,8	-11,2	-10,8	-11,6	18,75	16,74	14,70
Analfabetos	31,1	26,7	22,3	0,7	0,7	0,7	-4,6	-17,1	-2,9	-4,4	-4,4	-8,5	-14,1	-16,5	39,72	45,96	36,56
Estudios primarios incompletos	107,5	111,6	71,9	2,5	2,9	2,1	-15,7	-17,9	-14,7	4,1	-39,7	-12,0	3,8	-35,6	37,69	36,36	28,63
Educación primaria	442,1	374,4	312,0	10,4	9,9	9,3	14,0	4,7	-103,1	-67,7	-62,4	-18,9	-15,3	-16,7	31,78	28,80	26,27
Primera etapa de educación secundaria y similar	1.738,5	1.520,9	1.303,9	40,9	40,1	38,9	36,8	2,9	-174,4	-217,6	-217,0	-9,1	-12,5	-14,3	25,64	22,79	19,93
Segunda etapa de educación secundaria, con orientación general	553,9	541,0	469,8	13,0	14,3	14,0	6,6	1,4	-50,9	-12,9	-71,2	-8,4	-2,3	-13,2	17,35	17,22	14,92
Segunda etapa de educación secundaria con orientación profesional (incluye educación postsecundaria no superior)	428,2	388,7	355,0	10,1	10,2	10,6	15,7	4,6	-87,6	-39,5	-33,7	-17,0	-9,2	-8,7	19,38	17,22	15,27
Educación superior	953,7	832,8	819,3	22,4	21,9	24,4	-2,7	-0,3	-102,9	-120,9	-13,5	-9,7	-12,7	-1,6	10,89	9,32	8,80
HOMBRES	2.090,6	1.840,8	1.570,5	100,0	100,0	100,0	-3,6	-0,2	-287,3	-249,8	-270,3	-12,1	-11,9	-14,7	17,22	15,18	12,91
Analfabetos	14,5	12,7	12,0	0,7	0,7	0,8	-4,5	-27,3	1,3	-1,8	-0,7	9,8	-12,4	-5,5	32,37	34,99	32,70
Estudios primarios incompletos	61,8	66,6	42,4	3,0	3,6	2,7	-9,0	-17,5	-10,7	4,8	-24,2	-14,8	7,8	-36,3	35,74	36,69	26,94
Educación primaria	260,7	203,5	171,3	12,5	11,1	10,9	3,1	1,8	-64,9	-57,2	-32,2	-19,9	-21,9	-15,8	30,71	26,21	23,85
Primera etapa de educación secundaria y similar	935,1	791,5	643,8	44,7	43,0	41,0	0,8	0,1	-103,0	-143,6	-147,7	-9,9	-15,4	-18,7	23,04	19,71	16,38
Segunda etapa de educación secundaria, con orientación general	247,3	247,7	210,7	11,8	13,5	13,4	1,3	0,6	-32,4	0,4	-37,0	-11,6	0,2	-14,9	14,58	14,92	12,52
Segunda etapa de educación secundaria con orientación profesional (incluye educación postsecundaria no superior)	195,0	178,1	154,8	9,3	9,7	9,9	11,4	7,9	-30,1	-16,9	-23,3	-13,4	-8,7	-13,1	16,81	15,09	12,96
Educación superior	376,3	340,6	335,4	18,0	18,5	21,4	-6,8	-2,0	-47,6	-35,7	-5,2	-11,2	-9,5	-1,5	9,05	7,97	7,54
MUJERES	2.164,4	1.955,3	1.783,8	100,0	100,0	100,0	53,7	3,1	-249,1	-209,1	-171,5	-10,3	-9,7	-8,8	20,51	18,54	16,74
Analfabetos	16,6	14,0	10,3	0,8	0,7	0,6	-0,2	-1,9	-4,2	-2,6	-3,7	-20,2	-15,7	-26,4	49,55	64,22	42,39
Estudios primarios incompletos	45,7	45,0	29,4	2,1	2,3	1,6	-6,9	-19,0	-3,9	-0,7	-15,6	-7,9	-1,5	-34,7	40,69	35,89	31,38
Educación primaria	181,3	170,9	140,7	8,4	8,7	7,9	10,9	8,4	-38,3	-10,4	-30,2	-17,4	-5,7	-17,7	33,44	32,65	29,97
Primera etapa de educación secundaria y similar	803,4	729,4	660,1	37,1	37,3	37,0	36,0	5,8	-71,4	-74,0	-69,3	-8,2	-9,2	-9,5	29,52	27,43	25,27
Segunda etapa de educación secundaria, con orientación general	306,6	293,3	259,0	14,2	15,0	14,5	5,2	2,0	-18,4	-13,3	-34,3	-5,7	-4,3	-11,7	20,49	19,79	17,67
Segunda etapa de educación secundaria con orientación profesional (incluye educación postsecundaria no superior)	233,4	210,6	200,3	10,8	10,8	11,2	4,5	2,3	-57,3	-22,8	-10,3	-19,7	-9,8	-4,9	22,25	19,55	17,73
Educación superior	577,4	492,3	483,9	26,7	25,2	27,1	4,1	0,9	-55,3	-85,1	-8,4	-8,7	-14,7	-1,7	12,55	10,57	9,96

AMBOS SEXOS																	
Bajos	2.319,2	2.033,6	1.710,1	54,5	53,6	51,0	30,5	1,8	-295,1	-285,6	-323,5	-11,3	-12,3	-15,9	27,17	24,39	21,26
Medios	982,1	929,7	824,8	23,1	24,5	24,6	22,3	2,8	-138,5	-52,4	-104,9	-12,4	-5,3	-11,3	18,18	17,22	15,07
Altos	953,7	832,8	819,3	22,4	21,9	24,4	-2,7	-0,3	-102,9	-120,9	-13,5	-9,7	-12,7	-1,6	10,89	9,32	8,80
VARONES																	
Bajos	1.272,1	1.074,3	869,5	60,8	58,4	55,4	-9,6	-1,1	-177,3	-197,8	-204,8	-12,2	-15,5	-19,1	24,82	21,45	17,95
Medios	442,3	425,8	365,5	21,2	23,1	23,3	12,7	3,6	-62,5	-16,5	-60,3	-12,4	-3,7	-14,2	15,48	14,99	12,70
Altos	376,3	340,6	335,4	18,0	18,5	21,4	-6,8	-2,0	-47,6	-35,7	-5,2	-11,2	-9,5	-1,5	9,05	7,97	7,54
MUJERES																	
Bajos	1.047,0	959,3	840,5	48,4	49,1	47,1	39,8	5,0	-117,8	-87,7	-118,8	-10,1	-8,4	-12,4	30,71	28,81	26,27
Medios	540,0	503,9	459,3	24,9	25,8	25,7	9,7	2,2	-75,7	-36,1	-44,6	-12,3	-6,7	-8,9	21,21	19,69	17,70
Altos	577,4	492,3	483,9	26,7	25,2	27,1	4,1	0,9	-55,3	-85,1	-8,4	-8,7	-14,7	-1,7	12,55	10,57	9,96

FUENTE: INE. EPA
A-INF TRIM\4.4.PARNESTXS

Gráfico 27.- Tasas de Paro según nivel de estudios

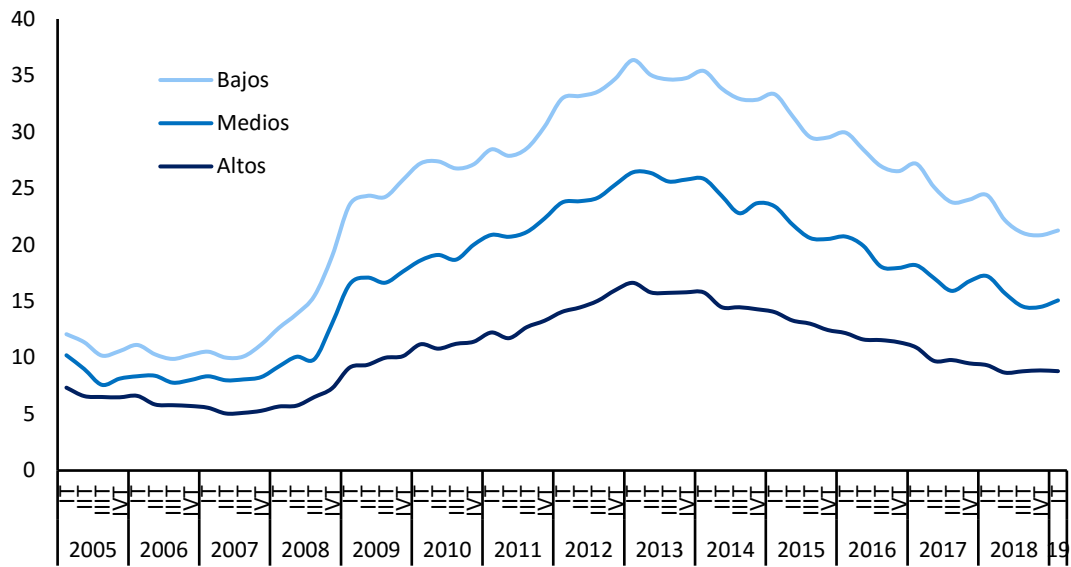

FUENTE: INE. EPA

A-INF TRIM\4.4.PARNESTSX

4.5.- PARADOS POR SECTORES DE PROCEDENCIA

PERIODO	TOTAL	AGRARIO	NO AGRARIO				NO CLASIF.	AGRARIO	NO AGRARIO				NO CLASIF.
			TOTAL	INDUSTRIA	CONSTRUC.	SERVICIOS			TOTAL	INDUSTRIA	CONSTRUC.	SERVICIOS	
Valores absolutos en miles													
En porcentaje del total de parados													
2003	2.267,2	160,1	1.101,2	191,3	175,5	734,4	1.005,8	7,1	48,6	8,4	7,7	32,4	44,4
2004	2.233,5	161,2	1.128,8	190,6	175,1	763,1	943,5	7,2	50,5	8,5	7,8	34,2	42,2
2005	1.933,6	110,0	1.002,3	164,8	153,9	683,7	821,3	5,7	51,8	8,5	8,0	35,3	42,5
2006	1.840,9	90,7	1.020,1	147,9	161,6	710,6	730,2	4,9	55,4	8,0	8,8	38,6	39,7
2007	1.846,2	98,2	1.043,7	136,8	184,0	722,9	704,4	5,3	56,5	7,4	9,9	39,2	38,2
2008 CNAE-1993	2.595,9	137,7	1.588,5	215,3	416,1	957,2	869,7	5,3	61,0	8,2	15,8	37,0	33,6
2008 CNAE-2009	2.595,9	132,3	1.594,0	213,1	422,1	958,7	869,7	5,1	61,2	8,1	16,0	37,1	33,6
2009	4.153,6	193,5	2.468,3	366,6	662,7	1.439,0	1.491,8	4,7	59,5	8,8	16,0	34,7	35,8
2010	4.640,2	215,5	2.214,8	266,1	501,9	1.446,8	2.209,9	4,6	47,7	5,7	10,8	31,2	47,6
2011	5.012,7	230,5	2.201,2	242,0	440,6	1.518,6	2.581,1	4,6	43,9	4,8	8,8	30,3	51,5
2012	5.811,0	277,7	2.464,9	315,0	429,4	1.720,5	3.068,5	4,8	42,5	5,4	7,4	29,6	52,8
2013	6.051,1	273,9	2.302,6	280,5	337,4	1.684,7	3.474,6	4,5	38,0	4,6	5,6	27,8	57,5
2014	5.610,4	265,1	1.958,0	219,4	253,7	1.484,9	3.387,4	4,7	34,9	3,9	4,5	26,4	60,4
2015	5.056,0	253,6	1.772,2	182,6	207,3	1.382,3	3.030,3	5,0	35,1	3,6	4,1	27,4	59,9
2016	4.481,2	242,2	1.689,2	177,6	182,7	1.329,0	2.549,7	5,4	37,7	4,0	4,1	29,7	56,9
2017	3.916,9	214,5	1.585,7	171,2	150,3	1.264,3	2.116,8	5,5	40,5	4,4	3,8	32,3	54,1
2018	3.479,1	190,1	1.485,6	169,8	134,8	1.181,0	1.803,4	5,5	42,7	4,9	3,9	33,9	51,8
2017													
I Trim.	4.255,0	217,8	1.761,7	183,3	175,7	1.402,7	2.275,5	5,1	41,4	4,3	4,1	33,0	53,5
II Trim.	3.914,3	206,0	1.566,6	171,5	136,4	1.258,7	2.141,8	5,3	40,0	4,4	3,5	32,2	54,7
III Trim.	3.731,7	235,1	1.458,3	155,8	140,6	1.161,9	2.038,3	6,3	39,1	4,2	3,8	31,1	54,6
IV Trim.	3.766,7	199,0	1.556,2	174,2	148,3	1.233,7	2.011,6	5,3	41,3	4,6	3,9	32,8	53,4
2018													
I Trim.	3.796,1	206,5	1.662,3	182,7	154,6	1.325,0	1.927,2	5,4	43,8	4,8	4,1	34,9	50,8
II Trim.	3.490,1	186,5	1.430,6	163,6	123,1	1.143,9	1.873,0	5,3	41,0	4,7	3,5	32,8	53,7
III Trim.	3.326,0	194,3	1.379,3	161,6	132,4	1.085,3	1.752,2	5,8	41,5	4,9	4,0	32,6	52,7
IV Trim.	3.304,3	173,1	1.470,0	171,3	129,1	1.169,6	1.661,2	5,2	44,5	5,2	3,9	35,4	50,3
2019													
I Trim.	3.354,2	173,7	1.550,9	179,9	131,6	1.239,4	1.629,6	5,2	46,2	5,4	3,9	37,0	48,6
Variaciones Abs. con respecto al trimestre anterior													
2018													
I Trim.	29,4	7,5	106,1	8,5	6,3	91,3	-84,4						
II Trim.	-306,0	-20,0	-231,7	-19,1	-31,5	-181,1	-54,2						
III Trim.	-164,1	7,8	-51,3	-2,0	9,3	-58,6	-120,8						
IV Trim.	-21,7	-21,2	90,7	9,7	-3,3	84,3	-91,0						
2019													
I Trim.	49,9	0,6	80,9	8,6	2,5	69,8	-31,6						
Variaciones % con respecto al trimestre anterior													
2018													
I Trim.	0,8	3,8	6,8	4,9	4,2	7,4	-4,2	0,2	2,5	0,2	0,1	2,2	-2,6
II Trim.	-8,1	-9,7	-13,9	-10,5	-20,4	-13,7	-2,8	-0,1	-2,8	-0,1	-0,5	-2,1	2,9
III Trim.	-4,7	4,2	-3,6	-1,2	7,6	-5,1	-6,4	0,5	0,5	0,2	0,5	-0,1	-1,0
IV Trim.	-0,7	-10,9	6,6	6,0	-2,5	7,8	-5,2	-0,6	3,0	0,3	-0,1	2,8	-2,4
2019													
I Trim.	1,5	0,3	5,5	5,0	1,9	6,0	-1,9	-0,1	1,8	0,2	0,0	1,6	-1,7
Variaciones Abs. con respecto a igual período del año anterior													
2007	5,3	7,5	23,6	-11,1	22,4	12,3	-25,8						
2008 CNAE-1993	749,8	39,5	544,9	78,4	232,1	234,4	165,4						
2009	1.557,6	61,2	874,4	153,5	240,6	480,3	622,1						
2010	486,6	22,0	-253,6	-100,5	-160,9	7,8	718,1						
2011	372,5	15,0	-13,6	-24,1	-61,3	71,8	371,2						
2012	798,3	47,2	263,7	73,0	-11,2	201,9	487,4						
2013	240,1	-3,8	-162,3	-34,5	-92,0	-35,8	406,1						
2014	-440,7	-8,9	-344,7	-61,1	-83,7	-199,9	-87,2						
2015	-554,4	-11,5	-185,8	-36,9	-46,4	-102,6	-357,2						
2016	-574,8	-11,4	-82,9	-4,9	-24,7	-53,4	-480,5						
2017	-564,2	-27,7	-103,5	-6,4	-32,4	-64,7	-432,9						
2018	-437,8	-24,4	-100,2	-1,4	-15,5	-83,3	-313,4						
2017													
I Trim.	-536,4	-41,4	-76,7	-1,9	-31,1	-43,7	-418,4						
II Trim.	-660,4	-45,7	-129,5	-9,9	-41,5	-78,1	-485,0						
III Trim.	-589,1	-5,3	-120,3	-14,2	-33,3	-72,8	-463,4						
IV Trim.	-471,1	-18,5	-87,6	0,3	-23,7	-64,2	-364,9						
2018													
I Trim.	-458,9	-11,3	-99,4	-0,6	-21,1	-77,7	-348,3						
II Trim.	-424,2	-19,5	-136,0	-7,9	-13,3	-114,8	-268,8						
III Trim.	-405,7	-40,8	-79,0	5,8	-8,2	-76,6	-286,1						
IV Trim.	-462,4	-25,9	-86,2	-2,9	-19,2	-64,1	-350,4						
2019													
I Trim.	-441,9	-32,8	-111,4	-2,8	-23,0	-85,6	-297,6						
Variaciones % con respecto a igual período del año anterior en porcentaje													
2007	0,3	8,3	2,3	-7,5	13,9	1,7	-3,5	0,4	1,1	-0,6	1,2	0,6	-1,5
2008 CNAE-1993	40,6	40,3	52,2	57,3	126,1	32,4	23,5	0,0	4,5	0,8	5,9	-2,1	-4,6
2009	60,0	46,2	54,9	72,0	57,0	50,1	71,5	-0,5	-1,7	0,7	0,0	-2,4	2,2
2010	11,7	11,4	-10,3	-27,4	-24,3	0,5	48,1	0,0	-11,8	-3,1	-5,2	-3,5	11,8
2011	8,0	7,0	-0,6	-9,1	-12,2	5,0	16,8	0,0	-3,8	-0,9	-2,0	-0,9	3,9
2012	15,9	20,5	12,0	30,2	-2,5	13,3	18,9	0,2	-1,5	0,6	-1,4	-0,7	1,3
2013	4,1	-1,4	-6,6	-11,0	-21,4	-2,1	13,2	-0,3	-4,4	-0,8	-1,8	-1,8	4,7
2014	-7,3	-3,2	-15,0	-21,8	-24,8	-11,9	-2,5	0,2	-3,2	-0,7	-1,1	-1,4	2,9
2015	-9,9	-4,3	-9,5	-16,8	-18,3	-6,9	-10,5	0,3	0,2	-0,3	-0,4	0,9	-0,5
2016	-11,4	-4,5	-4,7	-2,7	-11,9	-3,9	-15,9	0,4	2,6	0,4	0,0	2,3	-3,0
2017	-12,6	-11,4	-6,1	-3,6	-17,7	-4,9	-17,0	0,1	2,8	0,4	-0,2	2,6	-2,8
2018	-11,2	-11,4	-6,3	-0,8	-10,3	-6,6	-14,8	0,0	2,2	0,5	0,0	1,7	-2,2
2017													
I Trim.	-11,2	-16,0	-4,2	-1,0	-15,0	-3,0	-15,5	-0,3	3,0	0,4	-0,2	2,8	-2,7
II Trim.	-14,4	-18,2	-7,6	-5,5	-23,3	-5,8	-18,5	-0,2	2,9	0,4	-0,4	2,9	-2,7
III Trim.	-13,6	-2,2	-7,6	-8,4	-19,1	-5,9	-18,5	0,7	2,5	0,2	-0,3	2,6	-3,3
IV Trim.	-11,1	-8,5	-5,3	0,2	-13,8	-4,9	-15,4	0,2	2,5	0,5	-0,1	2,1	-2,7
2018													
I Trim.	-10,8	-5,2	-5,6	-0,3	-12,0	-5,5	-15,3	0,3	2,4	0,5	-0,1	1,9	-2,7
II Trim.	-10,8	-9,5	-8,7	-4,6	-9,8	-9,1	-12,6	0,1	1,0	0,3	0,0	0,6	-1,1
III Trim.	-10,9	-17,4	-5,4	3,7	-5,8	-6,6	-14,0	-0,5	2,4	0,7	0,2	1,5	-1,9
IV Trim.	-12,3	-13,0	-5,5	-1,7	-12,9	-5,2	-17,4	0,0	3,2	0,6	0,0	2,6	-3,1
2019													
I Trim.	-11,6	-15,9	-6,7	-1,5	-14,9	-6,5	-15,4	-0,3	2,4	0,6	-0,1	2,0	-2,2

FUENTE: INE. EPA
A-INF TRIM\4.5.PARSEAC

Gráfico 28.- Parados por sectores de procedencia (CNAE 93 hasta 2007 y CNAE 09 desde 2008)

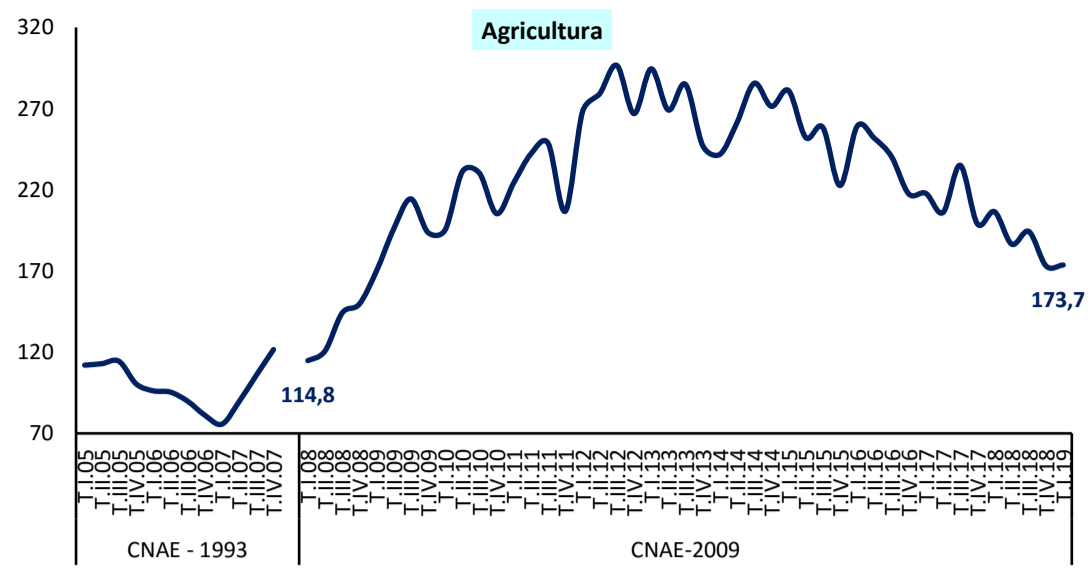

FUENTE: INE. EPA

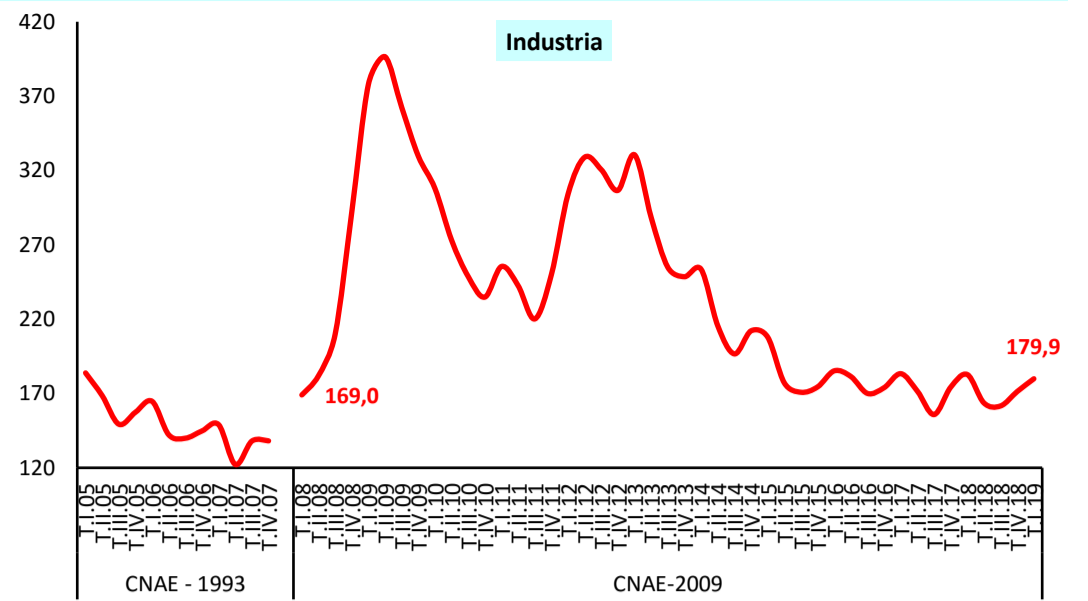

FUENTE: INE. EPA

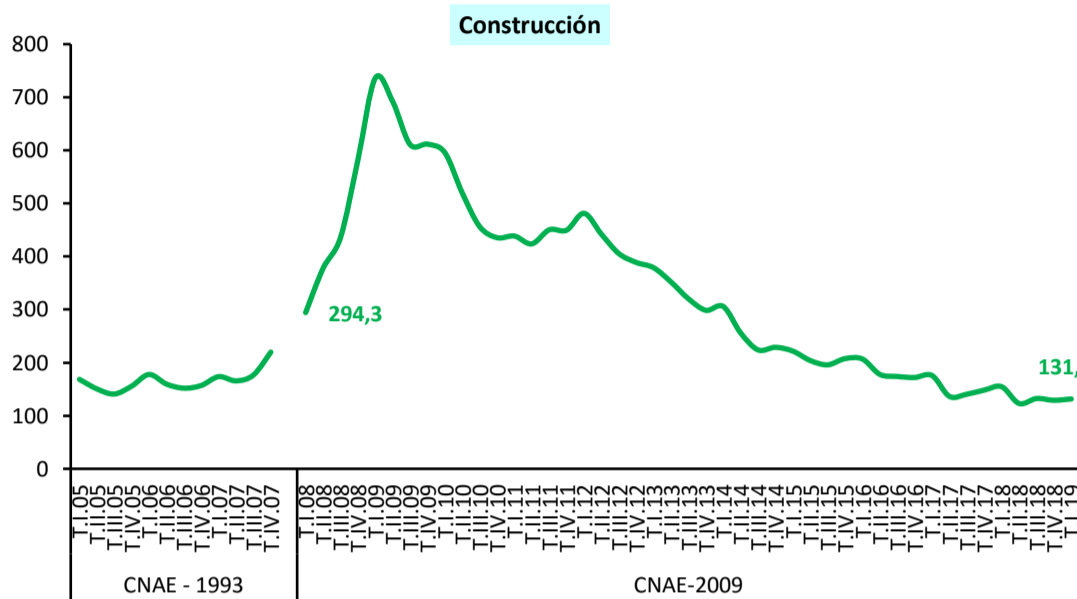

FUENTE: INE. EPA

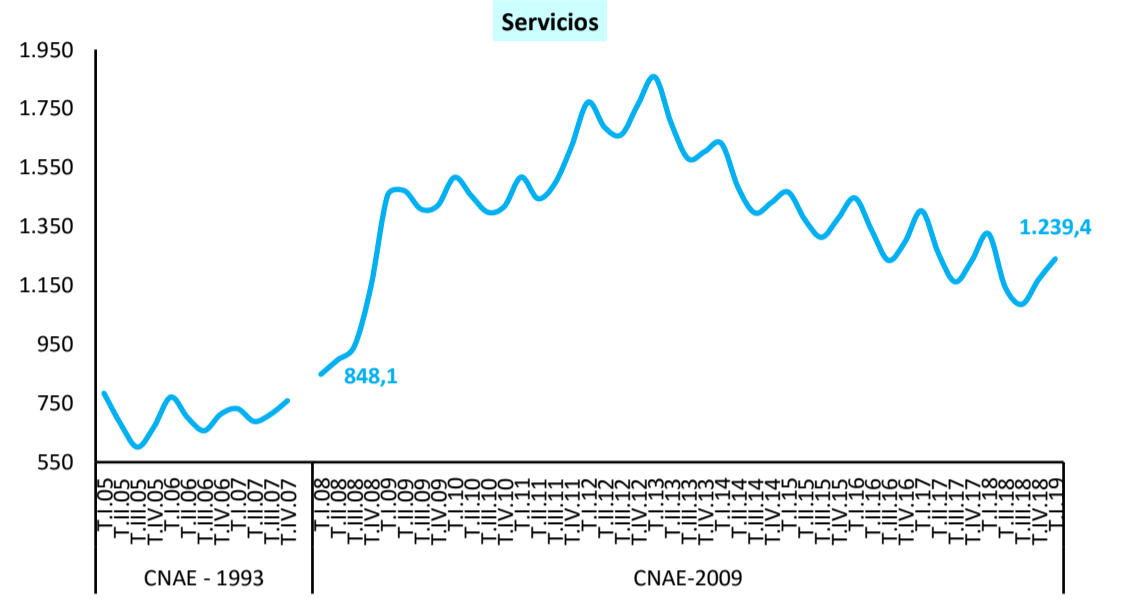

FUENTE: INE. EPA

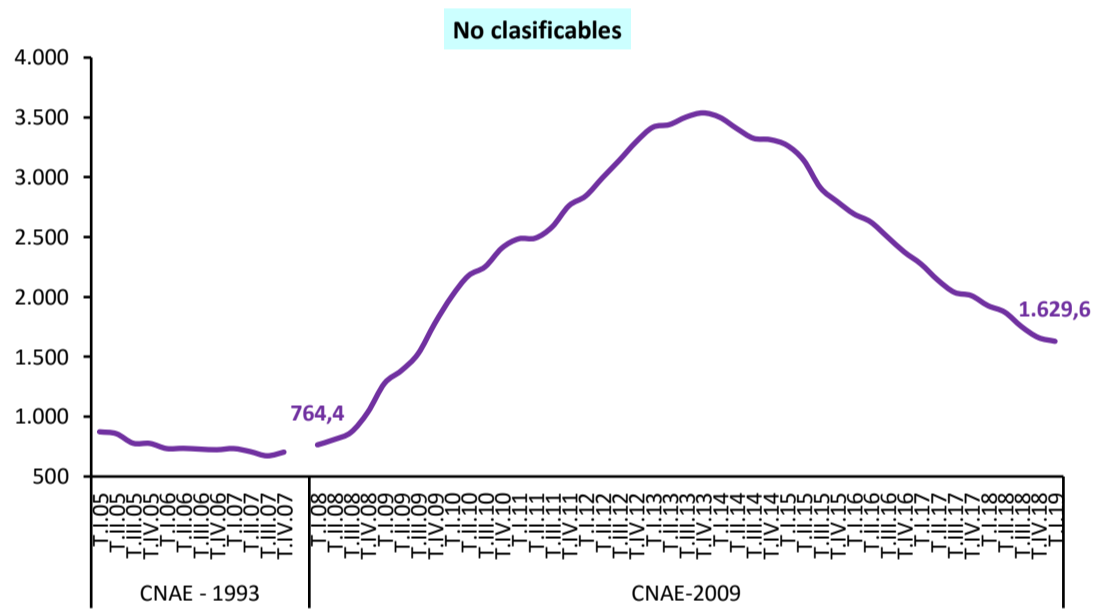

FUENTE: INE. EPA

4.6.- PARADOS CON MÁS DE 1 AÑO DE BÚSQUEDA DE EMPLEO Y HOGARES DONDE TODOS LOS ACTIVOS ESTÁN PARADOS U OCUPADOS

	VALORES DEL PERIODO															VARIACIONES				
	2016				2017					2018				2019	Medias Anuales			Trim.	Anual	
	T. II.	T. III.	T. IV.	Media anual	T. I.	T. II.	T. III.	T. IV.	Media anual	T. I.	T. II.	T. III.	T. IV.	Media anual	T. I.	2016	2017	2018	IT2019 - IVT2018	TI2019 - IT2018
PLD "Por tiempo de búsqueda" (miles)	2.662,5	2.446,4	2.392,0	2.566,1	2.313,5	2.135,6	1.891,1	1.899,6	2.060,0	1.889,7	1.780,1	1.600,1	1.552,1	1.705,5	1.515,6	-510,0	-506,2	-354,5	-36,5	-374,1
INCIDENCIA PLD "Por tiempo de búsqueda"																En puntos porcentuales				
En % del paro total																				
TOTAL	58,2	56,6	56,4	57,2	54,4	54,6	50,7	50,4	52,5	49,8	51,0	48,1	47,0	49,0	45,2	-3,6	-4,7	-3,5	-1,8	-4,6
SEXO																				
Hombres	56,4	55,6	55,4	56,0	53,1	53,7	50,1	49,5	51,6	48,5	49,9	46,8	46,0	47,8	43,6	-4,4	-4,3	-3,8	-2,4	-4,8
Mujeres	59,9	57,7	57,4	58,5	55,6	55,3	51,2	51,3	53,4	51,0	52,0	49,3	47,8	50,0	46,5	-2,8	-5,1	-3,3	-1,3	-4,5
EDAD																				
Jóvenes (16 a 24)	38,7	35,9	37,7	37,5	37,7	34,6	30,6	34,3	34,3	32,2	30,0	27,7	28,5	29,6	26,3	-5,9	-3,2	-4,7	-2,2	-5,9
Adultos	61,7	60,3	59,6	60,6	57,1	58,1	54,4	53,2	55,7	52,5	54,7	52,0	50,3	52,4	48,6	-3,2	-4,9	-3,3	-1,7	-4,0
DISTRIBUCIÓN PORCENTUAL DEL PLD "Por tiempo de búsqueda"																				
SEGÚN TIEMPO DE PERMANENCIA																				
De 1 año a 2 años	26,4	26,0	26,5	26,0	26,5	25,4	28,0	28,1	27,0	27,8	28,4	29,1	29,8	28,8	30,5	-1,4	1,0	1,8	0,6	2,6
Más de 2 años	73,6	74,0	73,5	74,0	73,5	74,6	72,0	71,9	73,0	72,2	71,6	70,9	70,2	71,2	69,5	1,4	-1,0	-1,8	-0,6	-2,6
SEGÚN SITUACIÓN ANTERIOR																				
Buscan su primer empleo	9,6	9,4	10,0	9,4	9,9	10,2	9,9	10,2	10,0	10,1	9,7	9,7	9,5	9,7	9,4	-0,1	0,7	-0,3	-0,1	-0,6
Han trabajado antes	90,4	90,6	90,0	90,6	90,1	89,8	90,1	89,8	90,0	89,9	90,3	90,3	90,5	90,3	90,6	0,1	-0,7	0,3	0,1	0,6
HOGARES (En miles)																				
Todos los activos son parados	1.493,2	1.438,5	1.388,0	1.482,8	1.394,6	1.278,0	1.194,5	1.210,3	1.269,3	1.241,9	1.112,6	1.084,0	1.052,8	1.122,8	1.089,5	-162,1	-213,4	-146,5	36,7	-152,4
Todos los activos son ocupados	9.661,8	9.823,1	9.883,8	9.719,6	9.831,4	10.101,8	10.234,8	10.215,2	10.095,8	10.168,7	10.412,2	10.551,4	10.570,7	10.425,7	10.526,9	374,3	376,2	329,9	-43,8	335,9

FUENTE: INE, EPA.
A-INF TRIM\4.6.PLD(16-24)

Gráfico 29.- Incidencia del PLD

"Por tiempo de búsqueda de empleo" s/Total Paro, por edad

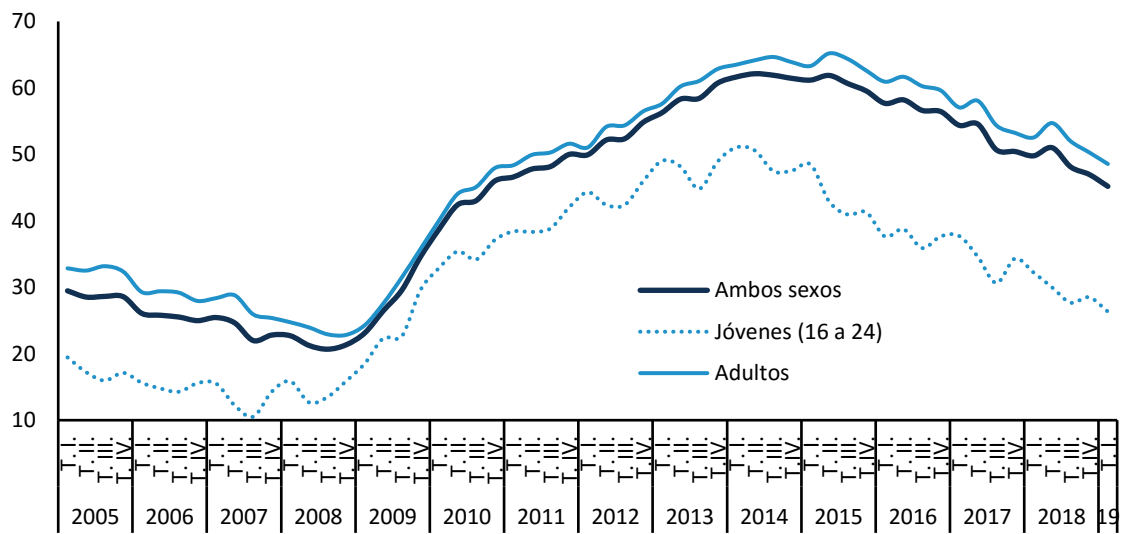

FUENTE: INE, EPA.

A-INF TRIM\4.6.PLD(16-24)

Gráfico 29b.- Incidencia del PLD "Por tiempo en paro" s/Total Paro

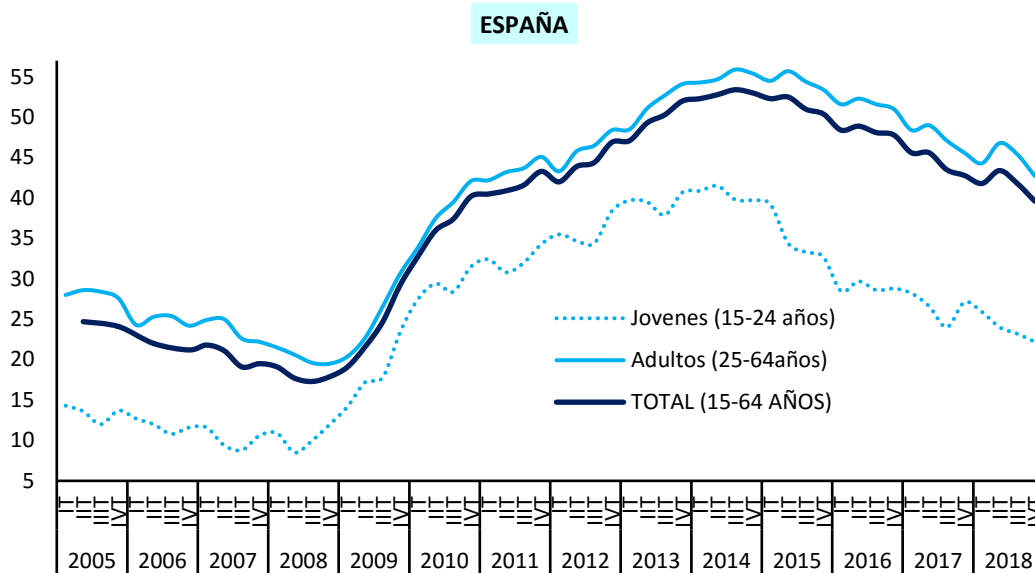

FUENTE: EUROSTAT

A-INF TRIMUE.7-PLD-jov-adul

4.7.- PARADOS CON MÁS DE 1 AÑO DE BÚSQUEDA DE EMPLEO SEGÚN SUS CARACTERÍSTICAS PRINCIPALES.

	VALORES DEL PERIODO															VARIACIONES					
	2016				2017					2018					2019		Medias Anuales			Trim.	Anual
	T. II.	T. III.	T. IV.	Media anual	T. I.	T. II.	T. III.	T. IV.	Media anual	T. I.	T. II.	T. III.	T. IV.	Media anual	T. I.	2016	2017	2018	IT2019 - IVT2018	TI2019 - IT2018	
PLD "Por tiempo de búsqueda" (miles)	3.325,1	3.158,4	3.113,2	3.277,2	3.142,3	2.844,7	2.676,0	2.752,3	2.853,8	2.808,4	2.534,3	2.391,5	2.401,9	2.534,0	2.439,3	-398,6	-423,4	-319,8	37,4	-369,1	
INCIDENCIA del PLD "Por tiempo de búsqueda"																En puntos porcentuales					
En % del paro total TOTAL	72,7	73,1	73,5	73,1	73,8	72,7	71,7	73,1	72,8	74,0	72,6	71,9	72,7	72,8	72,7	0,4	-0,3	0,0	0,0	-1,3	
SEXO																					
-Hombres	56,4	55,6	55,4	56,0	53,1	53,7	50,1	49,5	51,6	48,5	49,9	46,8	46,0	47,8	43,6	-4,4	-4,3	-3,8	-2,4	-4,8	
-Mujeres	59,9	57,7	57,4	58,5	55,6	55,3	51,2	51,3	53,4	51,0	52,0	49,3	47,8	50,0	46,5	-2,8	-5,1	-3,3	-1,3	-4,5	
EDAD																					
-Jóvenes (16 a 29)	44,0	41,9	42,0	42,8	41,6	39,1	35,4	36,9	38,3	35,3	35,3	32,4	31,0	33,5	29,2	-6,1	-4,5	-4,7	-1,8	-6,1	
-Adultos	71,5	72,7	72,9	75,3	73,1	85,3	86,0	86,4	82,7	52,5	54,7	60,8	50,3	54,6	48,6	4,1	7,4	-28,1	-1,7	-4,0	
DISTRIBUCIÓN PORCENTUAL DEL PLD "Por tiempo de búsqueda"																					
SEGÚN TIEMPO DE PERMANENCIA																					
-De 1 año a 2 años	21,1	20,1	20,4	20,3	19,5	19,1	19,8	19,4	19,5	18,7	19,9	19,5	19,3	19,4	18,9	-2,6	-0,9	-0,1	-0,3	0,2	
-Más de 2 años	58,9	57,3	56,5	57,9	54,1	56,0	50,9	49,6	52,6	48,6	50,3	47,5	45,3	47,9	43,2	-2,8	-5,3	-4,7	-2,1	-5,4	
SEGÚN SITUACIÓN ANTERIOR																					
-Buscan su primer empleo	27,6	29,9	30,8	29,1	33,6	7,7	36,3	7,0	21,2	6,8	6,8	6,5	6,1	6,6	5,9	13,3	-7,9	-14,6	-0,3	-0,9	
-Han trabajado antes	72,4	70,1	69,2	70,9	66,4	67,4	63,7	62,0	64,9	60,5	63,4	60,4	58,5	60,7	56,3	-4,8	-6,1	-4,1	-2,2	-4,2	

FUENTE: INE. EPA
A-INF TRIM\4.7.PLD(16-29)

4.8.- PARO REGISTRADO SEGÚN SEXO Y EDAD (*)

PERIODO	AMBOS SEXOS				HOMBRES				MUJERES			
	TOTAL	16 a 24	25 a 44	45 y más	TOTAL	16 a 24	25 a 44	45 y más	TOTAL	16 a 24	25 a 44	45 y más
Valores absolutos en miles												
2003	2.096,9	302,4	1.161,9	632,6	851,1	134,9	423,3	292,9	1.245,7	167,5	738,6	339,7
2004	2.113,7	282,2	1.153,7	677,8	854,3	128,6	422,4	303,3	1.259,4	153,6	731,3	374,5
2005	2.069,9	268,6	1.101,5	699,7	818,0	124,2	397,1	296,8	1.251,8	144,4	704,4	403,0
2006	2.039,4	255,6	1.064,1	719,7	788,2	119,5	380,3	288,4	1.251,2	136,0	683,8	431,4
2007	2.039,0	238,6	1.046,1	754,4	791,8	114,9	382,7	294,2	1.247,0	124,1	663,0	460,1
2008	2.539,9	304,6	1.335,1	900,2	1.146,9	168,4	591,9	386,6	1.393,0	136,2	743,2	513,5
2009	3.644,0	440,9	1.990,7	1.212,5	1.832,9	255,1	996,4	581,5	1.811,1	185,9	994,3	630,9
2010	4.060,8	452,4	2.207,1	1.401,2	2.030,5	253,1	1.098,1	679,3	2.030,3	199,3	1.109,1	721,9
2011	4.257,2	455,3	2.253,8	1.548,1	2.103,3	247,6	1.098,3	757,3	2.153,9	207,6	1.155,5	790,8
2012	4.720,4	475,5	2.445,7	1.799,2	2.341,7	253,8	1.196,1	891,8	2.378,7	221,6	1.249,6	907,4
2013	4.845,3	446,1	2.432,9	1.966,3	2.375,7	234,9	1.168,3	972,4	2.469,6	211,2	1.264,5	993,9
2014	4.575,9	400,9	2.197,5	1.977,5	2.185,0	213,8	1.010,7	960,5	2.391,0	187,1	1.186,8	1.017,1
2015	4.232,1	364,3	1.947,5	1.920,4	1.943,5	188,5	862,7	892,3	2.288,7	175,8	1.084,8	1.028,1
2016	3.868,9	318,8	1.711,2	1.838,9	1.723,8	163,9	721,5	838,4	2.145,1	154,9	989,7	1.000,6
2017	3.507,7	279,5	1.497,8	1.730,5	1.503,1	142,4	601,4	759,3	2.004,7	137,1	896,4	971,2
2018	3.279,1	259,2	1.373,4	1.646,5	1.363,6	131,3	534,8	697,5	1.915,5	127,9	838,6	949,0
2018												
Abr	3.335,9	266,9	1.398,9	1.670,1	1.399,0	135,9	548,5	714,6	1.936,9	131,0	850,4	955,5
May	3.252,1	257,1	1.352,7	1.642,3	1.347,1	130,1	521,5	695,5	1.905,0	127,0	831,2	946,8
Jun	3.162,2	240,2	1.308,8	1.613,2	1.295,4	122,5	497,2	675,7	1.866,8	117,7	811,6	937,5
Jul	3.135,0	237,7	1.298,5	1.598,9	1.279,6	119,8	491,6	668,2	1.855,4	117,9	806,9	930,6
Ago	3.182,1	240,8	1.330,3	1.610,9	1.307,0	120,2	508,9	677,8	1.875,1	120,6	821,4	933,1
Sep	3.202,5	263,6	1.326,6	1.612,3	1.313,2	131,8	507,0	674,4	1.889,4	131,9	819,6	937,9
Oct	3.254,7	274,3	1.351,3	1.629,1	1.340,2	137,6	522,1	680,5	1.914,5	136,7	829,2	948,6
Nov	3.252,9	264,6	1.356,9	1.631,4	1.342,9	133,6	527,8	681,6	1.909,9	131,0	829,1	949,8
Dic	3.202,3	247,2	1.333,5	1.621,6	1.337,2	125,9	527,7	683,7	1.865,1	121,3	805,9	937,9
2019												
Ene	3.285,8	257,5	1.380,3	1.648,0	1.360,4	131,1	539,9	689,5	1.925,3	126,4	840,5	958,4
Feb	3.289,0	268,4	1.374,9	1.645,7	1.360,2	136,7	537,6	685,9	1.928,8	131,7	837,3	959,8
Mar	3.255,1	266,7	1.346,2	1.642,1	1.338,9	135,9	523,2	679,8	1.916,2	130,8	823,0	962,4
Abr	3.163,6	251,5	1.290,0	1.622,1	1.298,7	128,0	499,4	671,3	1.864,9	123,6	790,5	950,7
Variaciones con respecto al mes anterior en miles												
2018												
Abr	-86,7	-7,5	-51,7	-27,5	-55,2	-4,9	-30,8	-19,5	-31,5	-2,6	-20,9	-8,0
May	-83,7	-9,8	-46,1	-27,8	-51,8	-5,8	-26,9	-19,1	-31,9	-4,0	-19,2	-8,7
Jun	-90,0	-16,9	-44,0	-29,1	-51,8	-7,6	-24,4	-19,8	-38,2	-9,3	-19,6	-9,3
Jul	-27,1	-2,5	-10,2	-14,4	-15,8	-2,7	-5,6	-7,5	-11,4	0,2	-4,7	-6,9
Ago	47,0	3,2	31,8	12,1	27,4	0,5	17,4	9,6	19,6	2,7	14,4	2,5
Sep	20,4	22,8	-3,7	1,4	6,2	11,5	-1,9	-3,4	14,3	11,3	-1,8	4,8
Oct	52,2	10,7	24,7	16,8	27,0	5,9	15,1	6,1	25,2	4,9	9,6	10,7
Nov	-1,8	-9,7	5,6	2,3	2,8	-4,0	5,7	1,1	-4,6	-5,7	-0,1	1,2
Dic	-50,6	-17,4	-23,4	-9,8	-5,7	-7,7	-0,1	2,1	-44,9	-9,7	-23,2	-11,9
2019												
Ene	83,5	10,3	46,8	26,4	23,2	5,2	12,2	5,8	60,3	5,1	34,6	20,6
Feb	3,3	10,9	-5,4	-2,2	-0,2	5,6	-2,3	-3,6	3,5	5,3	-3,2	1,4
Mar	-34,0	-1,7	-28,7	-3,6	-21,3	-0,7	-14,4	-6,2	-12,6	-0,9	-14,3	2,6
Abr	-91,5	-15,2	-56,2	-20,1	-40,2	-8,0	-23,8	-8,4	-51,3	-7,2	-32,4	-11,6
Variaciones con respecto a igual periodo del año anterior en miles												
2007	-0,4	-17,0	-18,1	34,6	3,6	-4,6	2,4	5,8	-4,2	-12,0	-20,9	28,8
2008	500,9	66,1	289,0	145,8	355,1	53,5	209,2	92,4	146,0	12,1	80,3	53,4
2009	1.104,1	136,3	655,6	312,3	685,9	86,6	404,5	194,8	418,2	49,7	251,1	117,4
2010	416,7	11,5	216,5	188,7	197,6	-1,9	101,7	97,8	219,1	13,4	114,7	91,0
2011	196,4	2,8	46,6	146,9	72,8	-5,5	0,2	78,0	123,6	8,3	46,4	68,9
2012	463,2	20,2	191,9	251,1	238,5	6,2	97,8	134,5	224,8	14,0	94,1	116,7
2013	124,9	-29,4	-12,9	167,1	34,0	-18,9	-27,8	80,7	90,9	-10,5	14,9	86,5
2014	-269,4	-45,2	-235,4	11,2	-190,7	-21,1	-157,7	-12,0	-78,7	-24,1	-77,8	23,2
2015	-343,8	-36,7	-250,0	-57,2	-241,5	-25,3	-148,0	-68,2	-102,3	-11,4	-102,0	11,0
2016	-363,2	-45,5	-236,3	-81,4	-219,7	-24,6	-141,2	-53,9	-143,5	-20,9	-95,1	-27,5
2017	-361,2	-39,3	-213,4	-108,5	-220,7	-21,6	-120,1	-79,0	-140,5	-17,8	-93,3	-29,4
2018	-228,7	-20,2	-124,4	-84,0	-139,4	-11,1	-66,6	-61,8	-89,2	-9,2	-57,9	-22,2
2018												
Abr	-237,2	-13,2	-133,2	-90,8	-147,8	-7,7	-74,4	-65,7	-89,3	-5,5	-58,8	-25,0
May	-209,0	-11,0	-114,2	-83,8	-131,5	-6,4	-63,6	-61,5	-77,4	-4,6	-50,6	-22,3
Jun	-200,6	-10,7	-107,1	-82,8	-128,4	-6,7	-60,0	-61,7	-72,3	-4,0	-47,1	-21,1
Jul	-200,9	-15,5	-106,2	-79,2	-128,1	-9,6	-58,3	-60,2	-72,8	-5,9	-48,0	-19,0
Ago	-200,3	-17,1	-105,7	-77,4	-124,4	-9,9	-55,7	-58,9	-75,8	-7,2	-50,0	-18,6
Sep	-207,7	-24,8	-107,4	-75,4	-126,3	-12,9	-55,9	-57,5	-81,4	-11,9	-51,5	-18,0
Oct	-212,3	-23,1	-114,6	-74,6	-125,2	-11,7	-57,1	-56,4	-87,1	-11,4	-57,5	-18,2
Nov	-221,4	-26,9	-118,5	-76,0	-122,7	-13,3	-55,7	-53,7	-98,7	-13,6	-62,8	-22,3
Dic	-210,5	-21,2	-114,4	-74,9	-122,5	-10,8	-56,9	-54,8	-88,0	-10,4	-57,5	-20,1
2019												
Ene	-190,8	-10,3	-110,3	-70,1	-115,0	-5,3	-55,2	-54,5	-75,7	-5,0	-55,1	-15,6
Feb	-181,2	-7,7	-106,7	-66,7	-112,1	-4,3	-53,5	-54,3	-69,1	-3,4	-53,2	-12,4
Mar	-167,5	-7,6	-104,4	-55,5	-115,2	-4,8	-56,1	-54,4	-52,2	-2,8	-48,3	-1,1
Abr	-172,3	-15,4	-108,9	-48,0	-100,3	-7,9	-49,0	-43,3	-72,1	-7,4	-59,9	-4,7
Variaciones sobre igual periodo año anterior en porcentaje												
2007	0,0	-6,6	-1,7	4,8	0,5	-3,9	0,6	2,0	-0,3	-8,8	-3,1	6,7
2008	24,6	27,7	27,6	19,3	44,8	46,6	54,7	31,4	11,7	9,8	12,1	11,6
2009	43,5	44,7	49,1	34,7	59,8	51,4	68,3	50,4	30,0	36,5	33,8	22,9
2010	11,4	2,6	10,9	15,6	10,8	-0,8	10,2	16,8	12,1	7,2	11,5	14,4
2011	4,8	0,6	2,1	10,5	3,6	-2,2	0,0	11,5	6,1	4,2	4,2	9,5
2012	10,9	4,4	8,5	16,2	11,3	2,5	8,9	17,8	10,4	6,7	8,1	14,8
2013	2,6	-6,2	-0,5	9,3	1,5	-7,5	-2,3	9,0	3,8	-4,7	1,2	9,5
2014	-5,6	-10,1	-9,7	0,6	-8,0	-9,0	-13,5	-1,2	-3,2	-11,4	-6,1	2,3
2015	-7,5	-9,1	-11,4	-2,9	-11,1	-11,8	-14,6	-7,1	-4,3	-6,1	-8,6	1,1
2016	-8,6	-12,5	-12,1	-4,2	-11,3	-13,0	-16,4	-6,0	-6,3	-11,9	-8,8	-2,7
2017	-9,3	-12,3	-12,5	-5,9	-12,8	-13,2	-16,6	-9,4	-6,5	-11,5	-9,4	-2,9
2018	-6,5	-7,2	-8,3	-4,9	-9,3	-7,8	-11,1	-8,1	-4,5	-6,7	-6,5	-2,3
2018												
Abr	-6,6	-4,7	-8,7	-5,2	-9,6	-5,4	-11,9	-8,4	-4,4	-4,0	-6,5	-2,6
May	-6,0	-4,1	-7,8	-4,9	-8,9	-4,7	-10,9	-8,1	-3,9	-3,5	-5,7	-2,3
Jun	-6,0	-4,3	-7,6	-4,9	-9,0	-5,2	-10,8	-8,4	-3,7	-3,3	-5,5	-2,2
Jul	-6,0	-6,1	-7,6	-4,7	-9,1	-7,4	-10,6	-8,3	-3,8	-4,8	-5,6	-2,0
Ago	-5,9	-6,6	-7,4	-4,6	-8,7	-7,6	-9,9	-8,0	-3,9	-5,6	-5,7	-2,0
Sep	-6,1	-8,6	-7,5	-4,5	-8,8	-8,9	-9,9	-7,9	-4,1	-8,3	-5,9	-1,9
Oct	-6,1	-7,8	-7,8	-4,4	-8,5	-7,9	-9,9	-7,7	-4,4	-7,7	-6,5	-1,9
Nov	-6,4	-9,2	-8,0	-4,5	-8,4	-9,0	-9,5	-7,3	-4,9	-9,4	-7,0	-2,3
Dic	-6,2	-7,9	-7,9	-4,4	-8,4	-7,9	-9,7	-7,4	-4,5	-7,9	-6,7	-2,1
2019												
Ene	-5,5	-3,9	-7,4	-4,1	-7,8	-3,9	-9,3	-7,3	-3,8	-3,8	-6,2	-1,6
Feb	-5,2											

4.9.- PARO REGISTRADO SEGÚN SECTORES DE ACTIVIDAD *

PERIODO	TOTAL	AGRARIO	NO AGRARIO				SIN EMPLEO ANTERIOR	AGRARIO	NO AGRARIO				SIN EMPLEO ANTERIOR				
			TOTAL	INDUSTRIA	CONSTRUC.	SERVICIOS			TOTAL	INDUSTRIA	CONSTRUC.	SERVICIOS					
En miles													En porcentaje del total de parados				
2003	2.096,9	50,2	1.775,4	312,3	231,6	1.231,5	271,3	2,4	84,7	14,9	11,0	58,7	12,9				
2004	2.113,7	51,5	1.804,5	303,4	236,6	1.264,5	257,7	2,4	85,4	14,4	11,2	59,8	12,2				
2005	2.069,8	59,3	1.784,8	298,6	231,4	1.254,9	225,6	2,9	86,2	14,4	11,2	60,6	10,9				
2006	2.039,4	63,8	1.751,3	286,7	222,2	1.242,4	224,4	3,1	85,9	14,1	10,9	60,9	11,0				
2007	2.039,0	65,0	1.751,3	274,4	234,8	1.242,1	222,8	3,2	85,9	13,5	11,5	60,9	10,9				
2008 CNAE-1993	2.539,9	84,8	2.214,8	320,9	401,8	1.492,2	240,3	3,3	87,2	12,6	15,8	58,7	9,5				
2008 CNAE-2009	2.539,9	64,3	2.291,5	331,9	455,9	1.503,8	184,2	2,5	90,2	13,1	17,9	59,2	7,3				
2009	3.644,0	96,0	3.297,4	486,0	714,8	2.096,6	250,7	2,6	90,5	13,3	19,6	57,5	6,9				
2010	4.060,8	122,0	3.603,1	500,4	754,9	2.347,7	335,6	3,0	88,7	12,3	18,6	57,8	8,3				
2011	4.257,2	141,4	3.737,9	493,6	747,5	2.496,8	376,2	3,3	87,8	11,6	17,6	58,6	8,8				
2012	4.720,4	168,8	4.161,3	533,6	778,8	2.848,9	390,4	3,6	88,2	11,3	16,5	60,4	8,3				
2013	4.845,3	201,5	4.266,9	529,6	704,5	3.032,8	376,8	4,2	88,1	10,9	14,5	62,6	7,8				
2014	4.575,9	216,8	3.976,0	473,9	582,4	2.919,6	383,1	4,7	86,9	10,4	12,7	63,8	8,4				
2015	4.232,1	204,9	3.661,2	411,1	477,5	2.772,6	366,0	4,8	86,5	9,7	11,3	65,5	8,6				
2016	3.868,9	188,3	3.345,4	361,3	402,3	2.581,7	335,2	4,9	86,5	9,3	10,4	66,7	8,7				
2017	3.507,7	168,4	3.031,8	316,9	329,1	2.385,8	307,6	4,8	86,4	9,0	9,4	68,0	8,8				
2018	3.279,1	153,2	2.838,8	287,5	283,5	2.267,8	286,7	4,7	86,6	8,8	8,6	69,2	8,7				
2018	Abr	3.335,9	159,3	2.879,0	294,6	293,0	2.291,3	297,7	4,8	86,3	8,8	68,7	8,9				
	May	3.252,1	151,2	2.805,9	286,4	281,8	2.237,8	295,0	4,7	86,3	8,8	68,7	9,1				
	Jun	3.162,2	153,8	2.720,7	277,3	272,4	2.171,1	287,7	4,9	86,0	8,8	68,7	9,1				
	Jul	3.135,0	153,2	2.697,7	273,1	269,7	2.154,9	284,1	4,9	86,0	8,7	68,7	9,1				
	Ago	3.182,1	148,7	2.754,8	281,2	279,0	2.194,7	273,6	4,7	86,6	8,8	69,0	8,6				
	Sep	3.202,5	140,2	2.773,9	278,8	271,5	2.223,6	288,4	4,4	86,6	8,7	69,4	9,0				
	Oct	3.254,7	149,5	2.816,3	281,6	267,8	2.266,8	288,9	4,6	86,5	8,7	69,6	8,9				
	Nov	3.252,9	149,2	2.822,7	280,2	267,7	2.274,9	281,0	4,6	86,8	8,6	69,9	8,6				
	Dic	3.202,3	138,8	2.792,8	284,1	277,7	2.231,0	270,7	4,3	87,2	8,9	69,7	8,5				
2019	Ene	3.285,8	143,7	2.872,7	285,3	270,8	2.316,6	269,3	4,4	87,4	8,7	70,5	8,2				
	Feb	3.289,0	153,6	2.858,2	283,0	266,1	2.309,0	277,3	4,7	86,9	8,6	70,2	8,4				
	Mar	3.255,1	155,3	2.817,2	279,0	261,6	2.276,6	282,5	4,8	86,5	8,6	69,9	8,7				
	Abr	3.163,6	149,9	2.732,7	275,6	261,6	2.195,6	280,9	4,7	86,4	8,7	69,4	8,9				
Variaciones Abs. con respecto al mes anterior																	
2018	Abr	-86,7	-9,6	-78,6	-7,0	-13,9	-57,6	1,4									
	May	-83,7	-8,0	-73,0	-8,2	-11,3	-53,5	-2,7									
	Jun	-90,0	2,6	-85,2	-9,1	-9,4	-66,7	-7,3									
	Jul	-27,1	-0,6	-23,0	-4,2	-2,7	-16,2	-3,6									
	Ago	47,0	-4,6	57,1	8,1	9,2	39,8	-10,5									
	Sep	20,4	-8,4	19,1	-2,4	-7,4	28,9	14,8									
	Oct	52,2	9,3	42,3	2,8	-3,7	43,2	0,5									
	Nov	-1,8	-0,4	6,5	-1,4	-0,2	8,1	-8,0									
	Dic	-50,6	-10,4	-29,9	4,0	10,0	-43,9	-10,3									
2019	Ene	83,5	4,9	79,9	1,2	-6,9	85,6	-1,3									
	Feb	3,3	9,9	-14,5	-2,3	-4,6	-7,6	7,9									
	Mar	-34,0	1,7	-41,0	-4,0	-4,6	-32,4	5,3									
	Abr	-91,5	-5,4	-84,5	-3,5	0,0	-81,1	-1,6									
Variaciones ABS. con respecto a igual período del año anterior																	
2007		-0,4	1,2	0,0	-12,3	12,6	-0,3	-1,6									
2008-CNAE-93		500,9	19,9	463,5	46,5	166,9	250,1	17,5									
2009		1.104,1	31,8	1.005,8	154,1	258,9	592,8	66,5									
2010		416,7	26,0	305,7	14,4	40,2	251,1	84,9									
2011		196,4	19,4	134,8	-6,9	-7,4	149,1	40,6									
2012		463,2	27,4	423,4	40,0	31,3	352,1	14,2									
2013		124,9	32,7	105,7	-4,0	-74,3	184,0	-13,6									
2014		-269,4	15,3	-290,9	-55,7	-122,0	-113,2	6,3									
2015		-343,8	-11,9	-314,8	-62,8	-104,9	-147,0	-17,1									
2016		-363,2	-16,6	-315,9	-49,7	-75,3	-190,9	-30,7									
2017		-361,2	-19,9	-313,6	-44,5	-73,2	-195,9	-27,6									
2018		-228,7	-15,2	-193,0	-29,4	-45,5	-118,0	-20,9									
2018	Abr	-237,2	-14,0	-206,3	-32,5	-50,7	-123,0	-16,9									
	May	-209,0	-10,4	-182,7	-30,0	-47,1	-105,6	-16,0									
	Jun	-200,6	-15,0	-172,6	-29,1	-46,3	-97,2	-13,0									
	Jul	-200,9	-16,3	-168,6	-28,1	-44,8	-95,7	-16,0									
	Ago	-200,3	-13,8	-168,1	-27,2	-43,4	-97,5	-23,3									
	Sep	-207,7	-17,4	-165,3	-26,0	-41,2	-98,1	-25,0									
	Oct	-212,3	-17,3	-170,8	-25,2	-39,7	-105,9	-24,2									
	Nov	-221,4	-14,8	-180,6	-23,7	-36,1	-120,9	-26,0									
	Dic	-210,5	-16,3	-172,5	-22,4	-36,6	-113,5	-21,6									
2019	Ene	-190,8	-13,8	-161,0	-22,0	-38,7	-100,3	-16,2									
	Feb	-181,2	-14,8	-152,3	-20,3	-39,2	-92,8	-14,1									
	Mar	-167,5	-13,5	-140,3	-22,6	-45,4	-72,3	-13,7									
	Abr	-172,3	-9,4	-146,2	-19,1	-31,4	-95,8	-16,7									
Variaciones % sobre igual período del año anterior																	
2007		0,0	1,9	0,0	-4,3	5,7	0,0	-0,7	0,1	0,0	-0,6	0,6	0,0	-0,1			
2008-CNAE-93		24,6	30,6	26,5	17,0	71,1	20,1	7,9	0,2	1,3	-0,8	4,3	-2,2	-1,5			
2009		43,5	49,4	43,9	46,4	56,8	39,4	36,1	0,1	0,3	0,3	1,7	-1,7	-0,4			
2010		11,4	27,1	9,3	3,0	5,6	12,0	33,9	0,4	-1,8	-1,0	-1,0	0,3	1,4			
2011		4,8	15,9	3,7	-1,4	-1,0	6,4	12,1	0,3	-0,9	-0,7	-1,0	0,8	0,6			
2012		10,9	19,4	11,3	8,1	4,2	14,1	3,8	0,3	0,4	-0,3	-1,1	1,7	-0,6			
2013		2,6	19,4	2,5	-0,7	-9,5	6,5	-3,5	0,6	-0,1	-0,4	-2,0	2,2	-0,5			
2014		-5,6	7,6	-6,8	-10,5	-17,3	-3,7	1,7	0,6	-1,2	-0,6	-1,8	1,2	0,6			
2015		-7,5	-5,5	-7,9	-13,3	-18,0	-5,0	-4,5	0,1	-0,4	-0,6	-1,4	1,7	0,3			
2016		-8,6	-8,1	-8,6	-12,1	-15,8	-6,9	-8,4	0,0	0,0	-0,4	-0,9	1,2	0,0			
2017		-9,3	-10,6	-9,4	-12,3	-18,2	-7,6	-8,2	-0,1	0,0	-0,3	-1,0	1,3	0,1			
2018		-6,5	-9,0	-6,4	-9,3	-13,8	-4,9	-6,8	-0,1	0,1	-0,3	-0,7	1,1	0,0			
2018	Abr	-6,6	-8,1	-6,7	-9,9	-14,8	-5,1	-5,4	-0,1	0,0	-0,3	-0,8	1,1	0,1			
	May	-6,0	-6,4	-6,1	-9,5	-14,3	-4,5	-5,1	0,0	-0,1	-0,3	-0,8	1,1	0,1			
	Jun	-6,0	-8,9	-6,0	-9,5	-14,5	-4,3	-4,3	-0,2	0,0	-0,3	-0,9	1,2	0,2			
	Jul	-6,0	-9,6	-5,9	-9,3	-14,3	-4,3	-5,3	-0,2	0,1	-0,3	-0,8	1,3	0,1			
	Ago	-5,9	-8,5	-5,8	-8,8	-13,5	-4,3	-7,9	-0,1	0,2	-0,3	-0,8	1,2	-0,2			
	Sep	-6,1	-11,1	-5,6	-8,5	-13,2	-4,2	-8,0	-0,2	0,4	-0,2	-0,7	1,4	-0,2			
	Oct	-6,1	-10,4	-5,7	-8,2	-12,9	-4,5	-7,7	-0,2	0,4	-0,2	-0,6	1,2	-0,2			
	Nov	-6,4	-9,0	-6,0	-7,8	-11,9	-5,0	-8,5	-0,1	0,3	-0,1	-0,5	1,0	-0,2			
	Dic	-6,2	-10,5	-5,8	-7,3	-11,7	-4,8	-7,4	-0,2	0,3	-0,1	-0,5	1,0	-0,1			
2019	Ene	-5,5	-8,8	-5,3	-7,2	-12,5	-4,2	-5,7	-0,2	0,2	-0,2	-0,7	1,0	0,0			
	Feb	-5,2	-8,8	-5,1	-6,7	-12,8	-3,9	-4,8	-0,2	0,1	-0,1	-0,7	1,0	0,0			
	Mar	-4,9	-8,0	-4,7	-7,5	-14,8	-3,1	-4,6	-0,2	0,1	-0,2	-0,9	1,3	0,0			
	Abr	-5,2	-5,9	-5,1	-6,5	-10,7	-4,2	-5,6	0,0	0,1	-0,1	-0,5	0,7	0,0			

*.- Los datos anteriores a Mayo de 2005 (fecha de entrada en funcionamiento del SISPE) son reconstruados.

FUENTE: Servicio Público de Empleo Estatal. Estadística de Empleo

A-INF TRIM4.9.PRGESEAC.XLS

4.10.- POBLACIÓN PARADA POR COMUNIDADES AUTÓNOMAS

	VALORES ABSOLUTOS Miles			DISTRIBUCIÓN PORCENTUAL			VARIACIONES IT 2019 / IVT 2018		VARIACIONES ANUALES					
	T.I.17	T.I.18	T.I.19	T.I.17	T.I.18	T.I.19	Miles	%	Miles			%		
									T.I.17	T.I.18	T.I.19	T.I.17	T.I.18	T.I.19
Andalucía	1.072,4	975,7	829,5	25,2	25,7	24,7	-4,8	-0,6	-116,8	-96,7	-146,2	-9,8	-9,0	-15,0
Aragón	85,7	73,5	67,8	2,0	1,9	2,0	-4,3	-6,0	-13,2	-12,2	-5,7	-13,3	-14,2	-7,8
P.Asturias	65,4	68,6	68,2	1,5	1,8	2,0	10,6	18,4	-25,5	3,2	-0,4	-28,1	4,9	-0,6
I.Balears	98,5	103,1	106,2	2,3	2,7	3,2	38,1	55,9	-12,3	4,6	3,1	-11,1	4,7	3,0
Canarias	279,8	228,4	237,7	6,6	6,0	7,1	9,5	4,2	-5,4	-51,4	9,3	-1,9	-18,4	4,1
Cantabria	38,5	33,5	33,0	0,9	0,9	1,0	7,1	27,4	-13,3	-5,0	-0,5	-25,7	-13,0	-1,5
Castilla y León	171,0	154,8	136,7	4,0	4,1	4,1	11,6	9,3	-38,4	-16,2	-18,1	-18,3	-9,5	-11,7
Castilla-La Mancha	223,5	202,7	154,9	5,3	5,3	4,6	-5,1	-3,2	-26,8	-20,8	-47,8	-10,7	-9,3	-23,6
Cataluña	576,7	458,7	446,6	13,6	12,1	13,3	-4,8	-1,1	-83,3	-118,0	-12,1	-12,6	-20,5	-2,6
C.Valenciana	479,2	413,0	337,3	11,3	10,9	10,1	-6,8	-2,0	-49,8	-66,2	-75,7	-9,4	-13,8	-18,3
Extremadura	145,2	128,4	112,2	3,4	3,4	3,3	-2,2	-1,9	-1,8	-16,8	-16,2	-1,2	-11,6	-12,6
Galicia	217,1	186,5	153,9	5,1	4,9	4,6	5,0	3,4	-10,8	-30,6	-32,6	-4,7	-14,1	-17,5
C.Madrid	474,1	456,2	401,9	11,1	12,0	12,0	5,7	1,4	-95,3	-17,9	-54,3	-16,7	-3,8	-11,9
R.Murcia	136,9	131,0	107,4	3,2	3,5	3,2	-6,3	-5,5	-16,9	-5,9	-23,6	-11,0	-4,3	-18,0
C.F.Navarra	31,5	32,5	25,3	0,7	0,9	0,8	-6,3	-19,9	-12,2	1,0	-7,2	-27,9	3,2	-22,2
País Vasco	120,4	110,2	99,6	2,8	2,9	3,0	0,9	0,9	-11,2	-10,2	-10,6	-8,5	-8,5	-9,6
La Rioja	19,9	16,7	17,3	0,5	0,4	0,5	1,4	8,8	-2,0	-3,2	0,6	-9,1	-16,1	3,6
Ceuta	8,7	12,2	8,4	0,2	0,3	0,3	-0,4	-4,5	-1,3	3,5	-3,8	-13,0	40,2	-31,1
Melilla	10,6	10,4	10,3	0,2	0,3	0,3	1,0	10,8	-0,2	-0,2	-0,1	-1,9	-1,9	-1,0
TOTAL	4.255,0	3.796,1	3.354,2	100,0	100,0	100,0	49,9	1,5	-536,4	-458,9	-441,9	-11,2	-10,8	-11,6

FUENTE: INE. EPA

A-INF TRIM\4.10.PAROCCAA.

4.11.- TASAS DE PARO POR COMUNIDADES AUTÓNOMAS Y SEXOS

Población de 16 a 64 años

	Valores de las tasas			Variaciones	Variaciones anuales		
				IT2019 - IVT 2018	En puntos porcentuales		
	T.I.17	T.I.18	T.I.19	En p.p.	T.I.17	T.I.18	T.I.19
AMBOS SEXOS	18,87	16,85	14,78	0,24	-2,23	-2,02	-2,07
Andalucía	27,08	24,85	21,14	-0,20	-2,76	-2,23	-3,71
Aragón	13,42	11,63	10,56	-0,63	-1,97	-1,79	-1,07
P.Asturias	14,37	15,21	15,24	2,20	-5,23	0,84	0,03
I.Balears	16,90	17,59	17,30	6,24	-1,66	0,69	-0,29
Canarias	25,85	20,80	21,21	1,08	-0,33	-5,05	0,41
Cantabria	14,15	12,56	12,32	2,56	-4,87	-1,59	-0,24
Castilla y León	15,32	14,02	12,48	1,17	-3,16	-1,30	-1,54
Castilla-La Mancha	22,54	20,74	15,81	-0,43	-2,96	-1,80	-4,93
Cataluña	15,36	12,27	11,71	-0,13	-2,14	-3,09	-0,56
C.Valenciana	19,89	17,24	14,15	-0,16	-2,05	-2,65	-3,09
Extremadura	29,39	26,10	22,63	-0,64	0,14	-3,29	-3,47
Galicia	17,54	15,25	12,59	0,47	-0,85	-2,29	-2,66
C.Madrid	14,31	13,45	11,79	0,17	-2,57	-0,86	-1,66
R.Murcia	19,44	18,68	15,20	-0,71	-2,72	-0,76	-3,48
C.F.Navarra	10,32	10,60	8,21	-1,87	-4,04	0,28	-2,39
País Vasco	11,88	10,85	9,66	0,00	-0,97	-1,03	-1,19
La Rioja	13,06	11,14	11,07	0,69	-1,36	-1,92	-0,07
HOMBRES	17,34	15,28	12,99	0,03	-2,22	-2,06	-2,29
Andalucía	24,37	21,64	17,56	-0,44	-2,61	-2,73	-4,08
Aragón	10,94	10,70	9,26	-0,68	-1,27	-0,24	-1,44
P.Asturias	13,93	14,19	14,16	2,46	-6,29	0,26	-0,03
I.Balears	15,95	18,67	14,94	3,44	-2,89	2,72	-3,73
Canarias	24,57	19,39	20,76	1,35	0,10	-5,18	1,37
Cantabria	13,72	10,89	11,38	2,98	-4,98	-2,83	0,49
Castilla y León	13,89	11,79	10,81	0,91	-3,07	-2,10	-0,98
Castilla-La Mancha	18,44	15,57	11,67	-0,31	-3,38	-2,87	-3,90
Cataluña	14,32	11,56	11,21	0,18	-2,00	-2,76	-0,35
C.Valenciana	18,80	15,99	11,86	-0,75	-1,99	-2,81	-4,13
Extremadura	25,52	21,62	16,61	-2,09	0,28	-3,90	-5,01
Galicia	17,37	14,42	12,24	0,80	-0,33	-2,95	-2,18
C.Madrid	13,67	12,84	10,67	-0,44	-2,28	-0,83	-2,17
R.Murcia	15,81	14,92	11,64	-0,48	-3,22	-0,89	-3,28
C.F.Navarra	8,39	10,09	8,11	-1,05	-3,61	1,70	-1,98
País Vasco	10,87	10,67	9,20	-0,11	-1,87	-0,20	-1,47
La Rioja	9,97	10,13	10,24	0,83	-4,36	0,16	0,11
MUJERES	20,62	18,65	16,82	0,47	-2,26	-1,97	-1,83
Andalucía	30,38	28,74	25,43	-0,03	-2,90	-1,64	-3,31
Aragón	16,33	12,72	12,12	-0,55	-2,77	-3,61	-0,60
P.Asturias	14,85	16,29	16,38	1,95	-4,10	1,44	0,09
I.Balears	18,04	16,26	20,10	9,57	-0,19	-1,78	3,84
Canarias	27,27	22,40	21,73	0,78	-0,93	-4,87	-0,67
Cantabria	14,62	14,41	13,45	2,04	-4,78	-0,21	-0,96
Castilla y León	17,05	16,68	14,48	1,48	-3,27	-0,37	-2,20
Castilla-La Mancha	27,84	27,40	21,09	-0,54	-2,43	-0,44	-6,31
Cataluña	16,49	13,04	12,25	-0,49	-2,33	-3,45	-0,79
C.Valenciana	21,16	18,71	16,87	0,55	-2,14	-2,45	-1,84
Extremadura	34,37	31,84	30,17	1,20	-0,17	-2,53	-1,67
Galicia	17,72	16,14	12,95	0,09	-1,42	-1,58	-3,19
C.Madrid	14,98	14,09	12,95	0,78	-2,87	-0,89	-1,14
R.Murcia	24,05	23,42	19,72	-0,86	-2,19	-0,63	-3,70
C.F.Navarra	12,54	11,17	8,32	-2,77	-4,52	-1,37	-2,85
País Vasco	13,01	11,05	10,15	0,11	0,03	-1,96	-0,90
La Rioja	16,66	12,28	11,99	0,53	2,12	-4,38	-0,29

FUENTE: INE. EPA

A-INF TRIM\4.11.TASaparoCCAA(16-64)

Gráfico 30.- Tasas de paro por Comunidades Autónomas

Población de 16 a 64 años

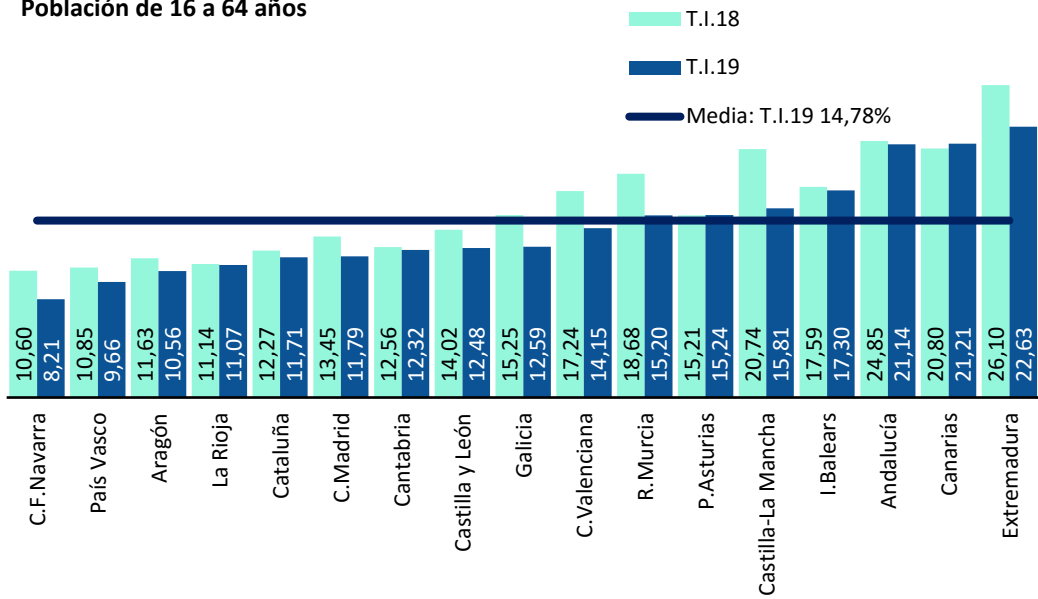

FUENTE: INE.EPA

A-INF TRIM\4.11.TASaparoCCAA(16-64)

Gráfico 30.BIS- Tasas de Paro por Comunidades Autónomas (Variación anual)

Población de 16 a 64 años

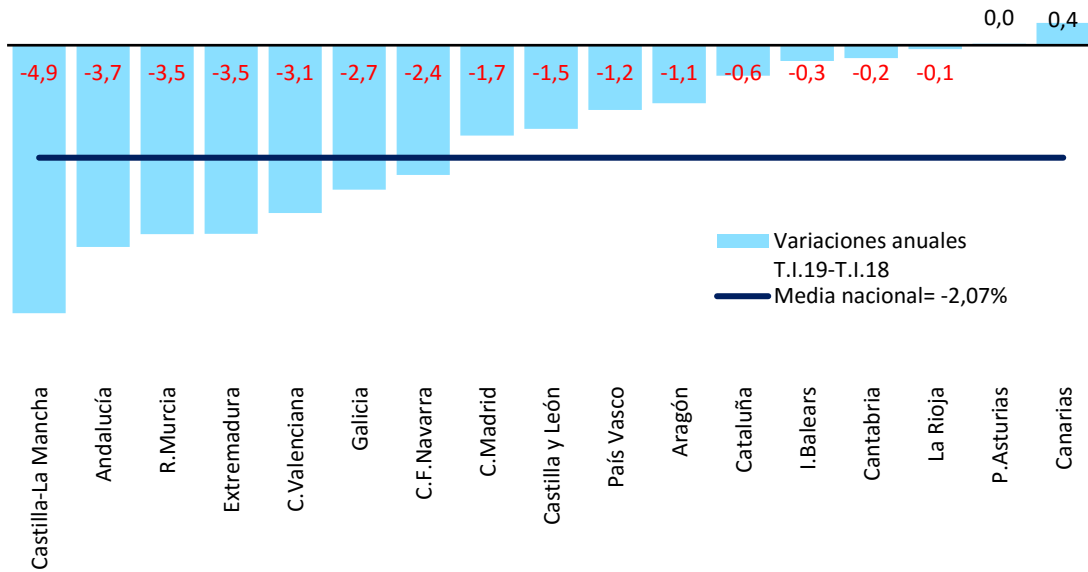

FUENTE: INE. EPA

A-INF TRIM\4.11.TASaparoCCAA(16-64)

5. LA POBLACIÓN INACTIVA DESANIMADA

5.- INACTIVOS QUE NO BUSCAN EMPLEO POR CREER QUE NO LO ENCONTRARÁN

PERIODO	TOTAL			JÓVENES 16 A 24 AÑOS			JÓVENES 16 A 29 AÑOS			
	Total	Hombres	Mujeres	Total	Hombres	Mujeres	Total	Hombres	Mujeres	
Valores absolutos en miles										
2005	318,2	69,9	248,3	27,6	12,6	15,0	40,4	17,4	23,0	
2006	280,9	55,3	225,6	24,7	11,0	13,7	34,7	15,6	19,2	
2007	225,5	49,3	176,3	19,3	9,2	10,2	27,3	12,3	15,0	
2008	251,6	63,3	188,3	23,4	12,8	10,7	34,6	17,8	16,8	
2009	366,5	104,1	262,4	41,3	20,7	20,5	59,4	29,4	30,0	
2010	434,1	131,3	302,8	47,6	26,4	21,2	66,8	36,9	29,9	
2011	440,2	135,5	304,7	49,1	28,4	20,7	69,4	37,6	31,8	
2012	502,1	155,0	347,2	54,2	31,4	22,9	75,1	40,4	34,8	
2013	544,1	169,3	374,9	55,1	31,7	23,4	77,1	42,6	34,6	
2014	513,0	155,3	357,7	41,8	26,2	15,6	61,3	35,5	25,8	
2015	428,7	131,4	297,3	33,3	21,1	12,2	50,7	29,2	21,6	
2016	402,2	124,7	277,5	27,6	14,9	12,7	40,4	22,2	18,3	
2017	354,0	107,7	246,4	23,1	13,3	9,8	33,1	18,7	14,4	
2018	321,6	100,0	221,6	23,7	13,0	10,8	32,5	17,6	14,9	
2017										
	I Trim.	351,9	102,4	249,5	21,3	10,9	10,4	34,7	17,2	17,6
	II Trim.	343,4	99,4	244,1	17,6	10,9	6,7	25,7	15,7	10,0
	III Trim.	372,5	122,0	250,5	29,4	17,2	12,1	40,7	24,8	15,8
	IV Trim.	348,1	106,8	241,3	24,2	14,0	10,1	31,1	16,9	14,0
2018										
	I Trim.	329,7	105,6	224,1	19,0	11,0	8,0	27,4	14,9	12,5
	II Trim.	312,3	97,1	215,2	20,5	11,7	8,8	30,4	16,8	13,6
	III Trim.	341,5	105,9	235,6	37,3	19,0	18,3	46,3	24,0	22,3
	IV Trim.	302,8	91,4	211,4	18,1	10,1	7,9	25,8	14,6	11,2
2019										
	I Trim.	300,3	89,6	210,8	17,9	12,3	5,6	24,9	15,7	9,1
Variaciones con respecto al trimestre anterior en miles										
2018										
	I Trim.	-18,4	-1,2	-17,2	-5,2	-3,0	-2,1	-3,7	-2,0	-1,5
	II Trim.	-17,4	-8,5	-8,9	1,5	0,7	0,8	3,0	1,9	1,1
	III Trim.	29,2	8,8	20,4	16,8	7,3	9,5	15,9	7,2	8,7
	IV Trim.	-38,7	-14,5	-24,2	-19,2	-8,9	-10,4	-20,5	-9,4	-11,1
2019										
	I Trim.	-2,5	-1,8	-0,6	-0,2	2,2	-2,3	-0,9	1,1	-2,1
Variaciones con respecto al trimestre anterior en porcentaje										
2018										
	I Trim.	-5,3	-1,1	-7,1	-21,5	-21,4	-20,8	-11,9	-11,8	-10,7
	II Trim.	-5,3	-8,0	-4,0	7,9	6,4	10,0	10,9	12,8	8,8
	III Trim.	9,3	9,1	9,5	82,0	62,4	108,0	52,3	42,9	64,0
	IV Trim.	-11,3	-13,7	-10,3	-51,5	-46,8	-56,8	-44,3	-39,2	-49,8
2019										
	I Trim.	-0,8	-2,0	-0,3	-1,1	21,8	-29,1	-3,5	7,5	-18,8
Variaciones con respecto a igual periodo del año anterior en miles										
2007	-55,4	-6,0	-49,4	-5,4	-1,8	-3,6	-7,5	-3,3	-4,2	
2008	26,1	14,0	12,1	4,1	3,6	0,5	7,3	5,5	1,9	
2009	114,9	40,8	74,1	17,8	8,0	9,9	24,8	11,6	13,2	
2010	67,6	27,2	40,5	6,3	5,7	0,7	7,5	7,6	-0,1	
2011	6,2	4,3	1,9	1,5	2,0	-0,5	2,6	0,7	1,9	
2012	61,9	19,5	42,5	5,2	3,1	2,2	5,7	2,8	3,0	
2013	42,0	14,3	27,7	0,8	0,2	0,6	2,0	2,2	-0,2	
2014	-31,2	-14,0	-17,2	-13,3	-5,5	-7,8	-15,8	-7,1	-8,8	
2015	-84,3	-23,9	-60,4	-8,5	-5,1	-3,5	-10,6	-6,3	-4,2	
2016	-26,5	-6,7	-19,8	-5,7	-6,2	0,5	-10,3	-7,0	-3,3	
2017	-48,2	-17,1	-31,1	-4,5	-1,6	-2,9	-7,3	-3,5	-3,9	
2018	-32,4	-7,7	-24,8	0,6	-0,3	0,9	-0,6	-1,1	0,5	
2017										
	I Trim.	-53,1	-9,8	-43,2	-2,1	-0,2	-1,9	-3,7	-1,7	-1,9
	II Trim.	-56,0	-32,8	-23,2	-4,8	-1,8	-3,1	-7,4	-3,5	-4,0
	III Trim.	-47,5	-11,3	-36,2	-15,6	-5,6	-10,0	-18,9	-6,6	-12,3
	IV Trim.	-36,2	-14,3	-21,8	4,7	1,1	3,5	0,6	-2,2	2,5
2018										
	I Trim.	-22,2	3,2	-25,4	-2,3	0,1	-2,4	-7,3	-2,3	-5,1
	II Trim.	-31,1	-2,3	-28,9	2,9	0,8	2,1	4,7	1,1	3,6
	III Trim.	-31,0	-16,1	-14,9	7,9	1,8	6,2	5,6	-0,8	6,5
	IV Trim.	-45,3	-15,4	-29,9	-6,1	-3,9	-2,2	-5,3	-2,3	-2,8
2019										
	I Trim.	-29,4	-16,0	-13,3	-1,1	1,3	-2,4	-2,5	0,8	-3,4
Variaciones con respecto a igual periodo del año anterior en porcentaje										
2007	-19,7	-10,8	-21,9	-21,8	-16,6	-26,0	-21,5	-21,2	-21,9	
2008	11,6	28,4	6,8	21,2	38,6	5,2	27,0	45,0	12,4	
2009	45,7	64,4	39,3	76,1	62,4	92,3	71,5	65,0	78,3	
2010	18,4	26,1	15,4	15,3	27,5	3,2	12,6	25,7	-0,3	
2011	1,4	3,2	0,6	3,2	7,5	-2,2	3,8	1,8	6,2	
2012	14,1	14,4	13,9	10,5	10,7	10,4	8,2	7,4	9,4	
2013	8,4	9,2	8,0	1,5	0,7	2,5	2,7	5,4	-0,6	
2014	-5,7	-8,3	-4,6	-24,2	-17,4	-33,4	-20,5	-16,6	-25,5	
2015	-16,4	-15,4	-16,9	-20,4	-19,4	-22,1	-17,2	-17,8	-16,3	
2016	-6,2	-5,1	-6,7	-17,1	-29,4	4,5	-20,4	-24,0	-15,2	
2017	-12,0	-13,7	-11,2	-16,1	-10,9	-22,6	-18,2	-15,8	-21,5	
2018	-9,2	-7,1	-10,1	2,6	-2,3	9,4	-1,7	-5,8	3,8	
2017										
	I Trim.	-13,1	-8,7	-14,8	-9,0	-1,8	-15,4	-9,6	-9,0	-9,7
	II Trim.	-14,0	-24,8	-8,7	-21,4	-14,2	-31,6	-22,4	-18,2	-28,6
	III Trim.	-11,3	-8,5	-12,6	-34,7	-24,6	-45,2	-31,7	-21,0	-43,8
	IV Trim.	-9,4	-11,8	-8,3	24,1	8,5	53,0	2,0	-11,5	21,7
2018										
	I Trim.	-6,3	3,1	-10,2	-10,8	0,9	-23,1	-21,0	-13,4	-29,0
	II Trim.	-9,1	-2,3	-11,8	16,5	7,3	31,3	18,3	7,0	36,0
	III Trim.	-8,3	-13,2	-5,9	26,9	10,5	51,2	13,8	-3,2	41,1
	IV Trim.	-13,0	-14,4	-12,4	-25,2	-27,9	-21,8	-17,0	-13,6	-20,0
2019										
	I Trim.	-8,9	-15,2	-5,9	-5,8	11,8	-30,0	-9,1	5,4	-27,2

FUENTE: INE. EPA

A-INF TRIM\5-INACTIVOS - cree no encontrar

Gráfico 31.- Inactivos que no buscan empleo por creer que no lo encontrarán

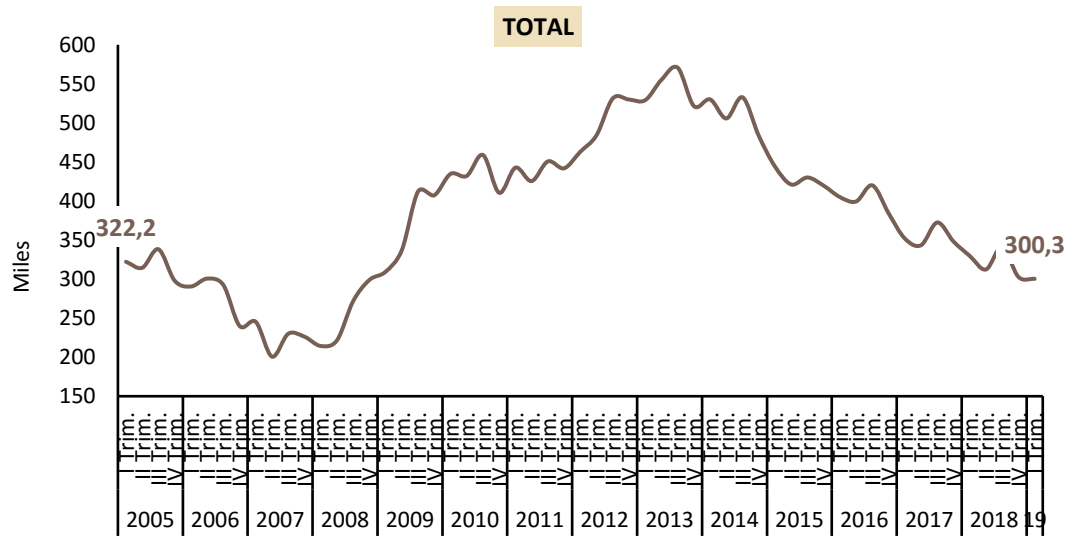

FUENTE: INE. EPA

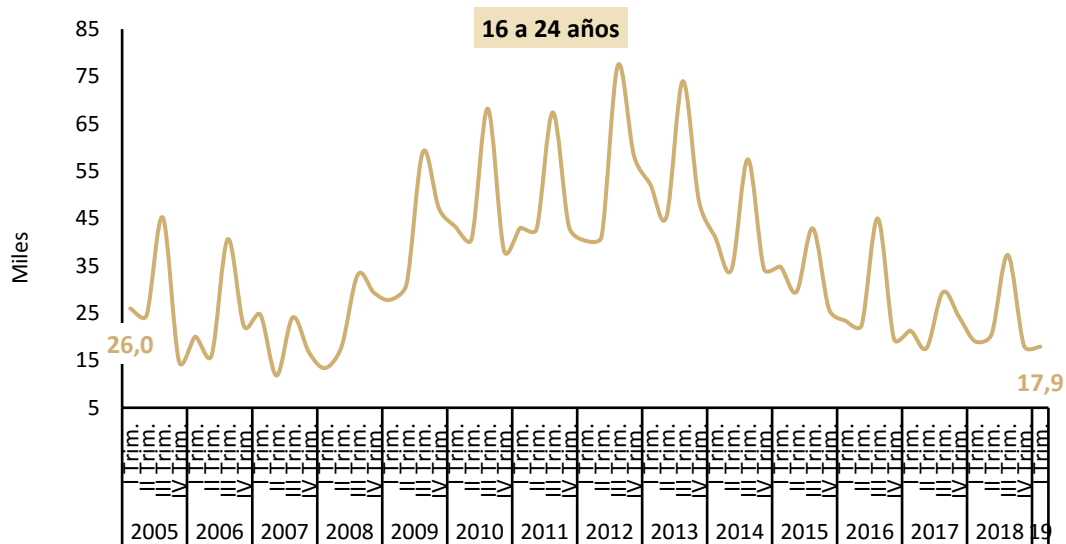

FUENTE: INE, EPA

A-INF TRIM\5-INACTIVOS -cree no encontrar

5.1- INACTIVOS DESANIMADOS

PERIODO	TOTAL			JÓVENES 16 A 24 AÑOS			JÓVENES 16 A 29 AÑOS			
	Total	Hombres	Mujeres	Total	Hombres	Mujeres	Total	Hombres	Mujeres	
Valores absolutos en miles										
2005	264,5	57,7	206,8	20,7	9,3	11,4	32,3	13,5	18,7	
2006	229,1	45,8	183,3	17,7	6,8	10,8	26,2	10,6	15,5	
2007	182,4	42,2	140,2	15,0	7,2	7,7	22,0	10,0	11,9	
2008	214,6	55,5	159,1	18,7	10,1	8,6	29,2	14,9	14,4	
2009	324,6	95,6	229,0	34,6	17,5	17,0	51,3	26,0	25,3	
2010	387,9	121,2	266,7	39,7	23,2	16,5	58,1	33,2	24,8	
2011	390,2	120,2	270,0	39,1	23,4	15,7	57,2	31,3	25,9	
2012	452,1	141,0	311,1	46,0	26,8	19,2	65,1	35,1	30,0	
2013	488,5	153,6	334,9	44,9	26,4	18,6	65,4	36,5	29,0	
2014	462,8	141,5	321,2	33,8	22,0	11,8	51,2	30,1	21,0	
2015	382,3	119,8	262,5	26,3	17,3	9,1	42,1	24,4	17,8	
2016	353,7	110,8	242,9	20,9	11,3	9,6	31,6	17,8	13,8	
2017	308,2	94,9	213,3	16,4	9,7	6,7	24,8	14,6	10,2	
2018	276,9	86,1	190,8	16,3	9,6	6,7	24,0	13,6	10,5	
2017	I Trim.	315,2	94,5	220,7	17,8	9,3	8,5	29,7	15,2	14,5
	II Trim.	301,3	89,8	211,5	13,6	9,0	4,6	20,8	13,5	7,3
	III Trim.	314,2	104,1	210,1	16,7	10,3	6,5	25,1	16,5	8,7
	IV Trim.	301,9	91,0	211,0	17,4	10,1	7,3	23,5	13,0	10,4
2018	I Trim.	285,3	89,9	195,4	15,5	8,8	6,8	22,6	12,3	10,5
	II Trim.	274,1	87,9	186,2	16,0	9,7	6,3	25,5	14,8	10,8
	III Trim.	285,0	87,5	197,5	20,4	12,4	8,0	28,1	16,5	11,7
	IV Trim.	263,0	79,0	184,0	13,1	7,3	5,8	19,8	10,8	9,1
2019	I Trim.	261,3	80,1	181,2	13,9	9,3	4,7	20,9	12,7	8,2
Variaciones con respecto al trimestre anterior en miles										
2018	I Trim.	-16,6	-1,1	-15,6	-1,9	-1,3	-0,5	-0,9	-0,7	0,1
	II Trim.	-11,2	-2,0	-9,2	0,5	0,9	-0,5	2,9	2,5	0,3
	III Trim.	10,9	-0,4	11,3	4,4	2,7	1,7	2,6	1,7	0,9
	IV Trim.	-22,0	-8,5	-13,5	-7,3	-5,1	-2,2	-8,3	-5,7	-2,6
2019	I Trim.	-1,7	1,1	-2,8	0,8	2,0	-1,1	1,1	1,9	-0,9
Variaciones con respecto al trimestre anterior en porcentaje										
2018	I Trim.	-5,5	-1,2	-7,4	-10,9	-12,9	-6,8	-3,8	-5,4	1,0
	II Trim.	-3,9	-2,2	-4,7	3,2	10,2	-7,4	12,8	20,3	2,9
	III Trim.	4,0	-0,5	6,1	27,5	27,8	27,0	10,2	11,5	8,3
	IV Trim.	-7,7	-9,7	-6,8	-35,8	-41,1	-27,5	-29,5	-34,5	-22,2
2019	I Trim.	-0,6	1,4	-1,5	6,1	27,4	-19,0	5,6	17,6	-9,9
Variaciones con respecto a igual periodo del año anterior en miles										
2007	-46,7	-3,6	-43,1	-2,7	0,4	-3,1	-4,2	-0,6	-3,6	
2008	32,1	13,3	18,9	3,7	2,9	0,9	7,2	4,8	2,5	
2009	110,1	40,2	69,9	15,9	7,5	8,4	22,1	11,1	10,9	
2010	63,3	25,6	37,6	5,1	5,7	-0,5	6,8	7,3	-0,4	
2011	2,3	-1,0	3,3	-0,6	0,2	-0,9	-0,9	-1,9	1,1	
2012	61,9	20,8	41,1	6,9	3,4	3,6	7,9	3,8	4,1	
2013	36,5	12,6	23,9	-1,1	-0,4	-0,7	0,3	1,4	-1,0	
2014	-25,7	-12,1	-13,7	-11,2	-4,5	-6,8	-14,2	-6,4	-8,0	
2015	-80,5	-21,7	-58,8	-7,4	-4,7	-2,7	-9,1	-5,8	-3,2	
2016	-28,6	-9,0	-19,5	-5,4	-6,0	0,5	-10,6	-6,6	-4,0	
2017	-45,6	-16,0	-29,6	-4,5	-1,7	-2,9	-6,8	-3,3	-3,6	
2018	-31,3	-8,8	-22,6	-0,1	-0,1	0,0	-0,8	-0,9	0,3	
2017	I Trim.	-45,6	-6,6	-39,1	-3,1	-0,8	-2,3	-3,2	-1,2	-2,0
	II Trim.	-55,1	-32,8	-22,3	-5,8	-1,7	-4,1	-7,4	-3,5	-3,9
	III Trim.	-47,1	-7,9	-39,2	-12,0	-4,3	-7,7	-16,0	-5,8	-10,3
	IV Trim.	-34,5	-16,6	-17,8	2,8	0,2	2,6	-0,5	-2,6	2,0
2018	I Trim.	-29,9	-4,6	-25,3	-2,3	-0,5	-1,7	-7,1	-2,9	-4,0
	II Trim.	-27,2	-1,9	-25,3	2,4	0,7	1,7	4,7	1,3	3,5
	III Trim.	-29,2	-16,6	-12,6	3,7	2,1	1,5	3,0	0,0	3,0
	IV Trim.	-38,9	-12,0	-27,0	-4,3	-2,8	-1,5	-3,7	-2,2	-1,3
2019	I Trim.	-24,0	-9,8	-14,2	-1,6	0,5	-2,1	-1,7	0,4	-2,3
Variaciones con respecto a igual periodo del año anterior en porcentaje										
2007	-20,4	-7,9	-23,5	-15,0	6,6	-28,3	-16,0	-5,4	-22,9	
2008	17,6	31,5	13,5	24,3	39,4	11,3	32,9	48,1	20,8	
2009	51,3	72,4	44,0	85,4	73,9	98,0	75,5	74,7	75,5	
2010	19,5	26,8	16,4	14,8	32,5	-3,1	13,3	28,0	-1,8	
2011	0,6	-0,8	1,2	-1,5	0,8	-5,2	-1,5	-5,8	4,2	
2012	15,9	17,3	15,2	17,7	14,5	22,8	13,8	12,1	15,9	
2013	8,1	9,0	7,7	-2,3	-1,4	-3,5	0,5	3,9	-3,4	
2014	-5,3	-7,9	-4,1	-24,9	-16,9	-36,7	-21,8	-17,4	-27,6	
2015	-17,4	-15,3	-18,3	-22,0	-21,3	-22,6	-17,7	-19,1	-15,1	
2016	-7,5	-7,5	-7,4	-20,6	-34,4	5,5	-25,1	-26,9	-22,6	
2017	-12,9	-14,4	-12,2	-21,7	-14,6	-29,9	-21,5	-18,4	-25,8	
2018	-10,2	-9,3	-10,6	-0,8	-1,3	0,0	-3,1	-6,5	2,9	
2017	I Trim.	-12,6	-6,5	-15,1	-14,8	-7,9	-21,3	-9,7	-7,3	-12,1
	II Trim.	-15,5	-26,8	-9,5	-29,9	-15,9	-47,1	-26,2	-20,6	-34,8
	III Trim.	-13,0	-7,1	-15,7	-41,8	-29,5	-54,2	-38,9	-26,0	-54,2
	IV Trim.	-10,3	-15,4	-7,8	19,2	2,0	55,3	-2,1	-16,7	23,8
2018	I Trim.	-9,5	-4,9	-11,5	-12,9	-5,4	-20,0	-23,9	-19,1	-27,6
	II Trim.	-9,0	-2,1	-12,0	17,6	7,8	37,0	22,6	9,6	47,9
	III Trim.	-9,3	-15,9	-6,0	22,2	20,4	23,1	12,0	0,0	34,5
	IV Trim.	-12,9	-13,2	-12,8	-24,7	-27,7	-20,5	-15,7	-16,9	-12,5
2019	I Trim.	-8,4	-10,9	-7,3	-10,3	5,7	-30,9	-7,5	3,3	-21,9

FUENTE: INE. EPA

A-INF TRIM\5.1-INACTIVOS DESANIMADOS.XLS

Gráfico 31.BIS- Inactivos desanimados

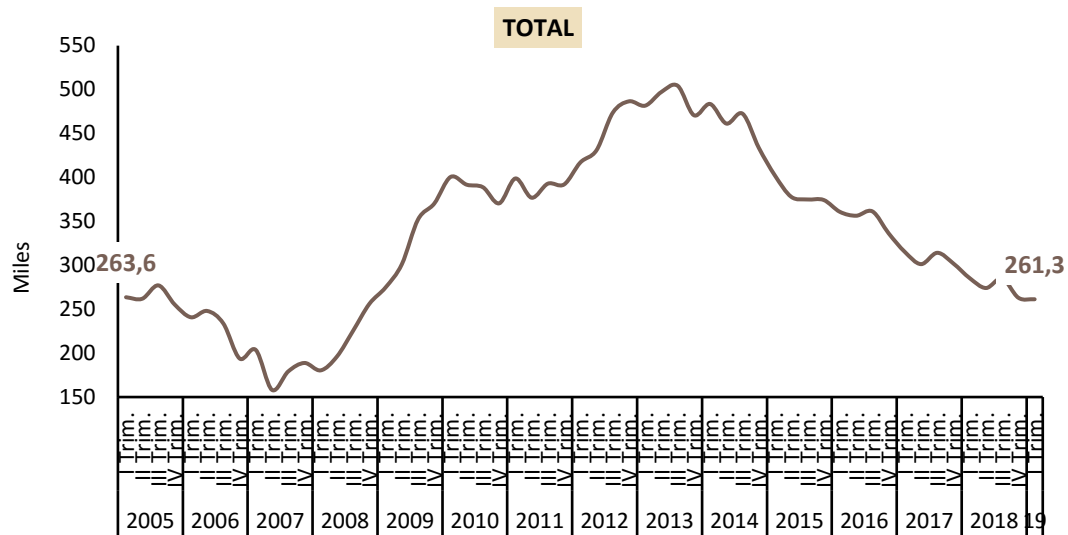

FUENTE: INE. EPA

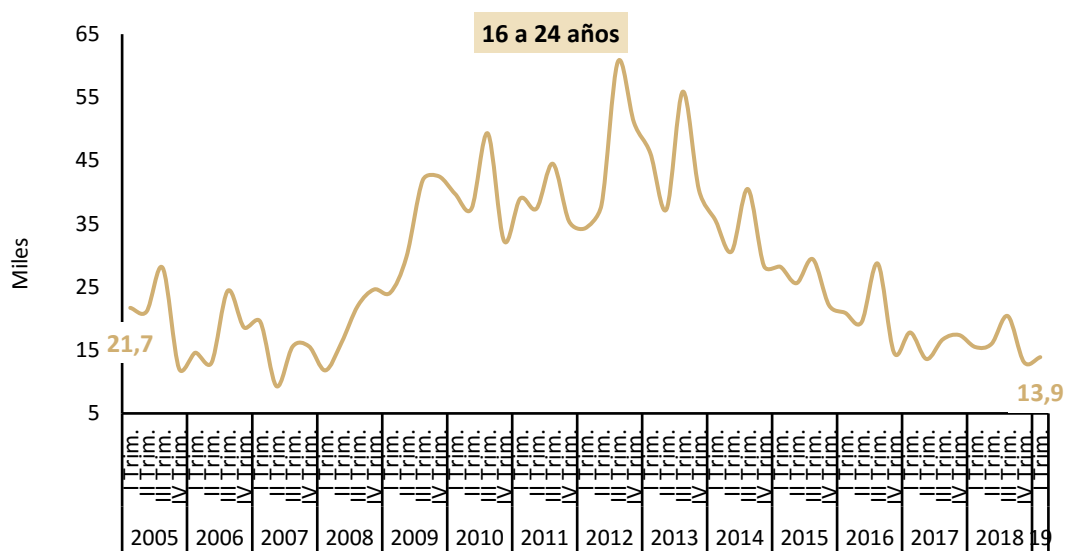

FUENTE: INE, EPA

A-INF TRIM\5.1-INACTIVOS DESANIMADOS.XLS

6. LOS TRABAJADORES EXTRANJEROS

6.1.- BALANCE DEL MERCADO DE TRABAJO "EXTRANJEROS" POR SEXO

PERIODO	POBLACIÓN DE 16 Y MÁS AÑOS			ACTIVOS			OCUPADOS			PARADOS		
	Total	Hombres	Mujeres	Total	Hombres	Mujeres	Total	Hombres	Mujeres	Total	Hombres	Mujeres
Valores absolutos en miles												
2003	2.179,6	1.088,3	1.091,3	1.640,7	942,1	698,6	1.386,5	819,0	567,5	254,2	123,1	131,2
2004	2.595,7	1.311,0	1.284,7	1.970,4	1.141,0	829,4	1.702,7	1.012,3	690,4	267,8	128,7	139,0
2005	3.135,3	1.578,1	1.557,2	2.375,3	1.340,6	1.034,7	2.104,8	1.213,5	891,3	270,5	127,1	143,4
2006	3.533,0	1.778,3	1.754,8	2.729,6	1.525,6	1.204,0	2.408,4	1.382,8	1.025,7	321,2	142,8	178,3
2007	4.066,1	2.022,0	2.044,2	3.102,7	1.721,7	1.381,0	2.724,7	1.540,7	1.184,1	378,0	181,1	196,9
2008	4.457,0	2.245,1	2.211,9	3.437,1	1.915,6	1.521,4	2.837,7	1.584,7	1.253,0	599,4	331,0	268,4
2009	4.580,5	2.310,2	2.270,3	3.544,0	1.958,3	1.585,7	2.543,0	1.344,4	1.198,6	1.001,0	613,9	387,1
2010	4.517,7	2.232,1	2.285,6	3.497,8	1.883,3	1.614,5	2.450,3	1.273,5	1.176,9	1.047,5	609,8	437,7
2011	4.449,0	2.155,1	2.293,9	3.412,2	1.796,2	1.616,0	2.299,6	1.176,1	1.123,5	1.112,5	620,1	492,5
2012	4.340,9	2.088,4	2.252,6	3.288,9	1.722,2	1.566,8	2.106,8	1.063,6	1.043,2	1.182,1	658,6	523,6
2013	4.083,7	1.955,4	2.128,3	3.057,7	1.584,9	1.472,8	1.925,7	971,6	954,1	1.132,0	613,3	518,7
2014	3.814,3	1.826,3	1.988,0	2.816,6	1.473,4	1.343,2	1.844,7	952,3	892,5	971,9	521,1	450,7
2015	3.726,2	1.783,6	1.942,7	2.744,6	1.431,9	1.312,8	1.980,5	996,6	911,9	836,1	435,3	400,9
2016	3.707,2	1.768,8	1.938,4	2.699,8	1.415,1	1.284,7	1.980,6	1.058,5	922,1	719,2	356,5	362,7
2017	3.754,7	1.775,6	1.979,2	2.729,9	1.427,3	1.302,6	2.079,1	1.107,8	971,3	650,8	319,5	331,3
2018	3.936,1	1.855,1	2.081,0	2.820,8	1.481,5	1.339,4	2.203,5	1.179,5	1.024,0	617,4	302,0	315,4
<i>2017</i>												
I Trim.	3.716,1	1.758,5	1.957,6	2.694,2	1.418,5	1.275,7	2.008,2	1.076,0	932,3	686,0	342,5	343,4
II Trim.	3.737,7	1.754,3	1.983,3	2.713,4	1.414,7	1.298,7	2.071,7	1.105,6	966,0	641,7	309,1	332,7
III Trim.	3.765,5	1.788,4	1.977,1	2.731,0	1.428,5	1.302,5	2.111,0	1.116,4	994,5	620,0	312,1	308,0
IV Trim.	3.799,5	1.801,0	1.998,6	2.781,0	1.447,4	1.333,6	2.125,6	1.133,3	992,4	655,4	314,1	341,2
<i>2018</i>												
I Trim.	3.847,4	1.807,4	2.039,9	2.762,6	1.435,5	1.327,1	2.091,8	1.110,4	981,4	670,8	325,1	345,7
II Trim.	3.901,8	1.847,8	2.054,0	2.821,1	1.476,4	1.344,8	2.202,7	1.181,0	1.021,8	618,4	295,4	323,0
III Trim.	3.960,8	1.866,6	2.094,2	2.813,0	1.485,4	1.327,6	2.232,3	1.189,0	1.043,3	580,7	296,4	284,3
IV Trim.	4.034,2	1.898,6	2.135,7	2.886,6	1.528,6	1.358,0	2.287,0	1.237,6	1.049,4	599,6	291,0	308,6
<i>2019</i>												
I Trim.	4.107,2	1.943,0	2.164,2	2.918,8	1.546,6	1.372,2	2.310,0	1.253,1	1.056,9	608,8	293,5	315,3
Variaciones con respecto al trimestre anterior en miles												
<i>2018</i>												
I Trim.	47,9	6,4	41,3	-18,4	-11,9	-6,5	-33,8	-22,9	-11,0	15,4	11,0	4,5
II Trim.	54,4	40,4	14,1	58,5	40,9	17,7	110,9	70,6	40,4	-52,4	-29,7	-22,7
III Trim.	59,0	18,8	40,2	-8,1	9,0	-17,2	29,6	8,0	21,5	-37,7	1,0	-38,7
IV Trim.	73,4	32,0	41,5	73,6	43,2	30,4	54,7	48,6	6,1	18,9	-5,4	24,3
<i>2019</i>												
I Trim.	73,0	44,4	28,5	32,2	18,0	14,2	23,0	15,5	7,5	9,2	2,5	6,7
Variaciones con respecto al trimestre anterior en porcentaje												
<i>2018</i>												
I Trim.	1,3	0,4	2,1	-0,7	-0,8	-0,5	-1,6	-2,0	-1,1	2,3	3,5	1,3
II Trim.	1,4	2,2	0,7	2,1	2,8	1,3	5,3	6,4	4,1	-7,8	-9,1	-6,6
III Trim.	1,5	1,0	2,0	-0,3	0,6	-1,3	1,3	0,7	2,1	-6,1	0,3	-12,0
IV Trim.	1,9	1,7	2,0	2,6	2,9	2,3	2,5	4,1	0,6	3,3	-1,8	8,5
<i>2019</i>												
I Trim.	1,8	2,3	1,3	1,1	1,2	1,0	1,0	1,3	0,7	1,5	0,9	2,2
Variaciones con respecto a igual periodo del año anterior en miles												
2007	533,1	243,7	289,4	373,1	196,2	177,0	316,3	157,9	158,4	56,8	38,2	18,6
2008	390,9	223,1	167,8	334,4	193,9	140,5	113,0	44,0	69,0	221,4	149,9	71,5
2009	123,5	65,1	58,4	106,9	42,6	64,3	-294,8	-240,3	-54,4	401,7	283,0	118,7
2010	-62,8	-78,1	15,3	-46,2	-75,0	28,9	-92,6	-70,9	-21,8	46,5	-4,1	50,6
2011	-68,7	-77,0	8,3	-85,7	-87,1	1,4	-150,7	-97,3	-53,4	65,0	10,3	54,8
2012	-108,0	-66,7	-41,4	-123,3	-74,0	-49,2	-192,9	-112,6	-80,3	69,6	38,5	31,1
2013	-257,3	-133,0	-124,3	-231,3	-137,3	-93,9	-181,1	-92,0	-89,1	-50,1	-45,3	-4,8
2014	-269,3	-129,1	-140,3	-241,1	-111,5	-129,6	-81,0	-19,3	-61,6	-160,2	-92,2	-68,0
2015	-88,1	-42,8	-45,3	-71,9	-41,5	-30,4	63,8	44,4	19,4	-135,8	-85,9	-49,9
2016	-19,0	-14,7	-4,3	-44,8	-16,8	-28,0	72,1	61,9	10,2	-116,9	-78,8	-38,2
2017	47,5	6,7	40,8	30,1	12,2	17,9	98,6	49,3	49,3	-68,4	-37,1	-31,3
2018	181,4	79,5	101,8	90,9	54,2	36,8	124,3	71,7	52,7	-33,4	-17,5	-15,9
<i>2017</i>												
I Trim.	4,5	-10,2	14,7	-36,9	-3,1	-33,8	88,9	49,9	39,1	-125,8	-53,0	-72,9
II Trim.	29,3	-18,4	47,6	-13,9	-13,8	-0,1	89,2	52,1	37,0	-103,1	-65,9	-37,1
III Trim.	62,0	10,7	51,3	56,0	15,3	40,7	98,8	35,4	63,3	-42,8	-20,1	-22,6
IV Trim.	94,2	44,8	49,5	115,3	50,5	64,8	117,3	59,8	57,6	-2,0	-9,3	7,2
<i>2018</i>												
I Trim.	131,3	48,9	82,3	68,4	17,0	51,4	83,6	34,4	49,1	-15,2	-17,4	2,3
II Trim.	164,1	93,5	70,7	107,7	61,7	46,1	131,0	75,4	55,8	-23,3	-13,7	-9,7
III Trim.	195,3	78,2	117,1	82,0	56,9	25,1	121,3	72,6	48,8	-39,3	-15,7	-23,7
IV Trim.	234,7	97,6	137,1	105,6	81,2	24,4	161,4	104,3	57,0	-55,8	-23,1	-32,6
<i>2019</i>												
I Trim.	259,8	135,6	124,3	156,2	111,1	45,1	218,2	142,7	75,5	-62,0	-31,6	-30,4
Variaciones con respecto a igual periodo del año anterior en porcentaje												
2007	15,1	13,7	16,5	13,7	12,9	14,7	13,1	11,4	15,4	17,7	26,8	10,4
2008	9,6	11,0	8,2	10,8	11,3	10,2	4,1	2,9	5,8	58,6	82,8	36,3
2009	2,8	2,9	2,6	3,1	2,2	4,2	-10,4	-15,2	-4,3	67,0	85,5	44,2
2010	-1,4	-3,4	0,7	-1,3	-3,8	1,8	-3,6	-5,3	-1,8	4,6	-0,7	13,1
2011	-1,5	-3,5	0,4	-2,4	-4,6	0,1	-6,2	-7,6	-4,5	6,2	1,7	12,5
2012	-2,4	-3,1	-1,8	-3,6	-4,1	-3,0	-8,4	-9,6	-7,1	6,3	6,2	6,3
2013	-5,9	-6,4	-5,5	-7,0	-8,0	-6,0	-8,6	-8,7	-8,5	-4,2	-6,9	-0,9
2014	-6,6	-6,6	-6,6	-7,9	-7,0	-8,8	-4,2	-2,0	-6,5	-14,1	-15,0	-13,1
2015	-2,3	-2,3	-2,3	-2,6	-2,8	-2,3	3,5	4,7	2,2	-14,0	-16,5	-11,1
2016	-0,5	-0,8	-0,2	-1,6	-1,2	-2,1	3,8	6,2	1,1	-14,0	-18,1	-9,5
2017	1,3	0,4	2,1	1,1	0,9	1,4	5,0	4,7	5,3	-9,5	-10,4	-8,6
2018	4,8	4,5	5,1	3,3	3,8	2,8	6,0	6,5	5,4	-5,1	-5,5	-4,8
<i>2017</i>												
I Trim.	0,1	-0,6	0,8	-1,4	-0,2	-2,6	4,6	4,9	4,4	-15,5	-13,4	-17,5
II Trim.	0,8	-1,0	2,5	-0,5	-1,0	0,0	4,5	4,9	4,0	-13,8	-17,6	-10,0
III Trim.	1,7	0,6	2,7	2,1	1,1	3,2	4,9	3,3	6,8	-6,5	-6,1	-6,8
IV Trim.	2,5	2,6	2,5	4,3	3,6	5,1	5,8	5,6	6,2	-0,3	-2,9	2,2
<i>2018</i>												
I Trim.	3,5	2,8	4,2	2,5	1,2	4,0	4,2	3,2	5,3	-2,2	-5,1	0,7
II Trim.	4,4	5,3	3,6	4,0	4,4	3,5	6,3	6,8	5,8	-3,6	-4,4	-2,9
III Trim.	5,2	4,4	5,9	3,0	4,0	1,9	5,7	6,5	4,9	-6,3	-5,0	-7,7
IV Trim.	6,2	5,4	6,9	3,8	5,6	1,8	7,6	9,2	5,7	-8,5	-7,4	-9,6
<i>2019</i>												
I Trim.	6,8	7,5	6,1	5,7	7,7	3,4	10,4	12,9	7,7	-9,2	-9,7	-8,8

FUENTE: INE. EPA

A-INF TRIM\6.1.BMTSX.EXTRANJ

**Gráfico 32.- Balance del Mercado de Trabajo "Extranjeros" por sexo
(Medias anuales)**

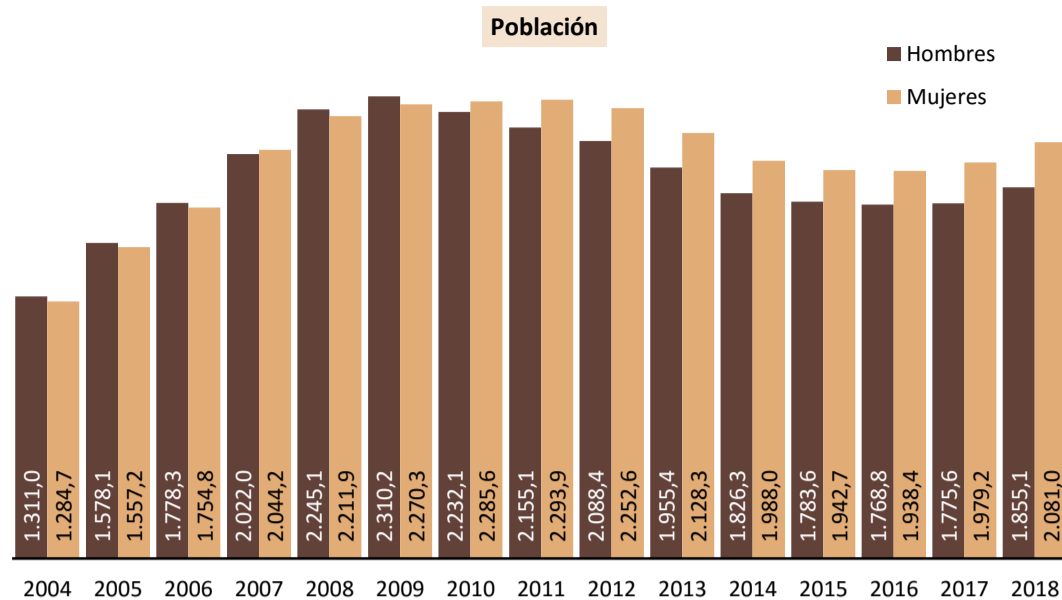

FUENTE: INE. EPA

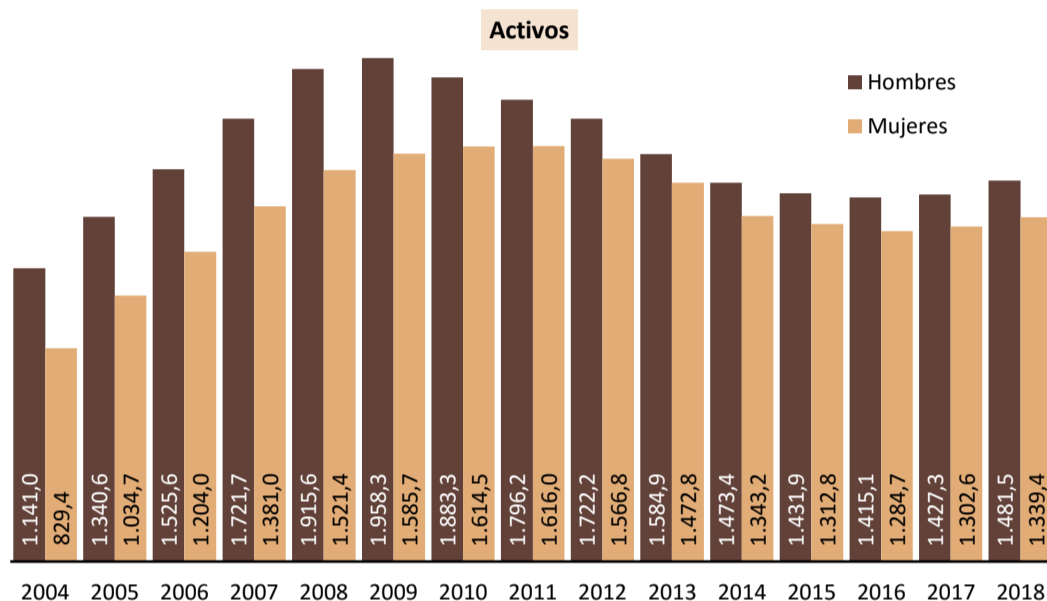

FUENTE: INE. EPA

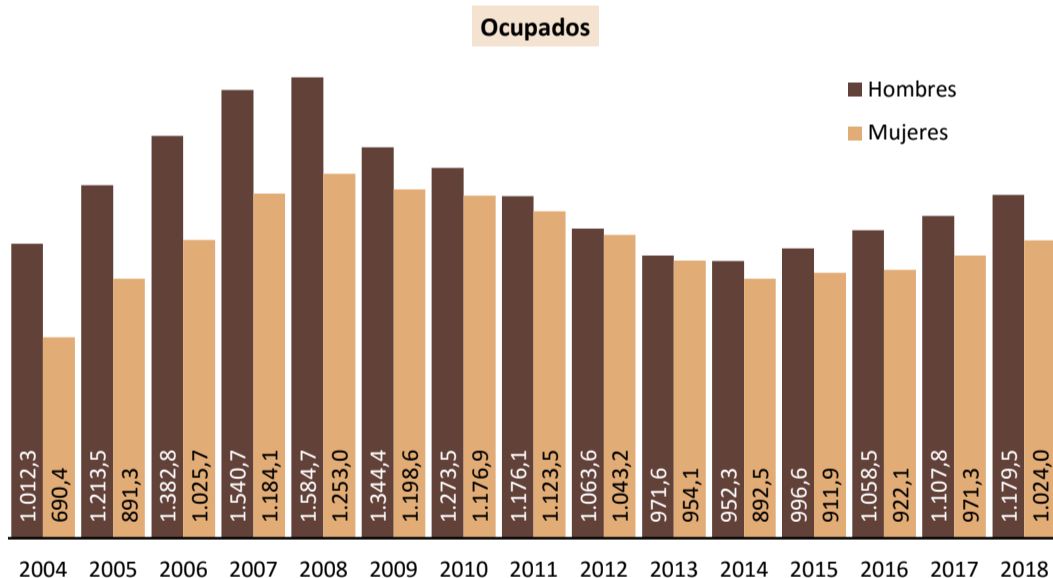

FUENTE: INE. EPA

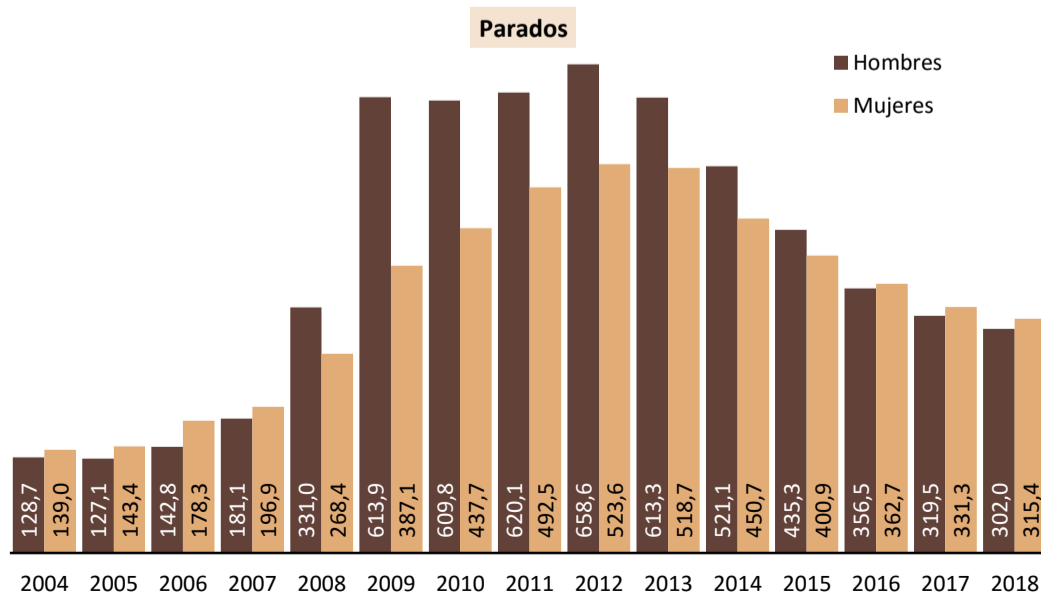

FUENTE: INE. EPA

6.2.- ACTIVOS "EXTRANJEROS" POR SEXO Y EDAD

PERIODO	AMBOS SEXOS				HOMBRES				MUJERES			
	Total	16 a 24	25 a 54	55 y más	Total	16 a 24	25 a 54	55 y más	Total	16 a 24	25 a 54	55 y más
Valores absolutos en miles												
2003	1.640,7	250,5	1.339,9	50,3	942,1	130,5	773,4	38,2	698,6	120,0	566,5	12,1
2004	1.970,4	256,8	1.660,5	53,1	1.141,0	140,5	967,7	32,9	829,4	116,4	692,9	20,2
2005	2.375,3	353,6	1.943,0	78,6	1.340,6	199,6	1.094,2	46,8	1.034,7	154,1	848,8	31,9
2006	2.729,6	384,7	2.247,2	97,7	1.525,6	199,9	1.267,8	57,9	1.204,0	184,8	979,4	39,8
2007	3.102,7	416,0	2.574,7	112,0	1.721,7	213,2	1.440,8	67,7	1.381,0	202,9	1.133,9	44,3
2008	3.437,1	459,3	2.839,8	138,0	1.915,6	248,1	1.588,4	79,1	1.521,4	211,2	1.251,3	58,9
2009	3.544,0	438,7	2.991,5	141,3	1.958,3	239,5	1.644,5	74,3	1.585,7	199,2	1.319,6	66,9
2010	3.497,8	382,9	3.002,4	148,4	1.883,3	198,9	1.599,2	85,2	1.614,5	184,0	1.367,4	63,1
2011	3.412,2	363,7	2.873,2	175,3	1.796,2	179,8	1.515,4	101,0	1.616,0	183,9	1.357,8	74,3
2012	3.288,9	325,6	2.777,6	185,7	1.722,2	161,5	1.455,7	105,0	1.566,8	164,1	1.321,9	80,8
2013	3.057,7	285,4	2.583,4	188,8	1.584,9	148,8	1.337,6	98,4	1.472,8	136,6	1.245,9	90,4
2014	2.816,6	248,8	2.370,4	197,3	1.473,4	141,4	1.227,3	104,7	1.343,2	107,4	1.143,2	92,6
2015	2.744,6	237,4	2.302,3	204,9	1.431,9	128,4	1.200,0	103,6	1.312,8	109,1	1.102,4	101,3
2016	2.699,8	224,6	2.282,7	192,5	1.415,1	120,0	1.199,0	96,1	1.284,7	104,5	1.083,8	96,5
2017	2.729,9	234,8	2.282,3	212,8	1.427,3	128,3	1.182,0	117,0	1.302,6	106,6	1.100,3	95,8
2018	2.820,8	256,6	2.327,0	237,3	1.481,5	138,8	1.213,4	129,3	1.339,4	117,8	1.113,6	108,0
2017												
I Trim.	2.694,2	209,7	2.285,7	198,8	1.418,5	113,4	1.194,5	110,6	1.275,7	96,4	1.091,1	88,2
II Trim.	2.713,4	231,9	2.264,1	217,4	1.414,7	125,6	1.170,6	118,5	1.298,7	106,3	1.093,5	98,9
III Trim.	2.731,0	244,7	2.270,5	215,8	1.428,5	137,1	1.175,7	115,6	1.302,5	107,6	1.094,9	100,1
IV Trim.	2.781,0	253,0	2.308,8	219,2	1.447,4	137,0	1.187,3	123,1	1.333,6	115,9	1.121,7	96,0
2018												
I Trim.	2.762,6	246,7	2.291,8	224,1	1.435,5	130,5	1.179,7	125,3	1.327,1	116,2	1.112,1	98,8
II Trim.	2.821,1	260,3	2.332,5	228,3	1.476,4	138,0	1.208,7	129,7	1.344,8	122,3	1.123,9	98,6
III Trim.	2.813,0	259,5	2.310,8	242,7	1.485,4	144,0	1.212,8	128,6	1.327,6	115,5	1.098,0	114,1
IV Trim.	2.886,6	259,7	2.372,9	254,0	1.528,6	142,7	1.252,4	133,5	1.358,0	117,0	1.120,5	120,5
2019												
I Trim.	2.918,8	253,8	2.408,2	256,8	1.546,6	135,7	1.278,4	132,5	1.372,2	118,1	1.129,7	124,4
Variaciones con respecto al trimestre anterior en miles												
2018												
I Trim.	-18,4	-6,3	-17,0	4,9	-11,9	-6,5	-7,6	2,2	-6,5	0,3	-9,6	2,8
II Trim.	58,5	13,6	40,7	4,2	40,9	7,5	29,0	4,4	17,7	6,1	11,8	-0,2
III Trim.	-8,1	-0,8	-21,7	14,4	9,0	6,0	4,1	-1,1	-17,2	-6,8	-25,9	15,5
IV Trim.	73,6	0,2	62,1	11,3	43,2	-1,3	39,6	4,9	30,4	1,5	22,5	6,4
2019												
I Trim.	32,2	-5,9	35,3	2,8	18,0	-7,0	26,0	-1,0	14,2	1,1	9,2	3,9
Variaciones con respecto al trimestre anterior en porcentaje												
2018												
I Trim.	-0,7	-2,5	-0,7	2,2	-0,8	-4,7	-0,6	1,8	-0,5	0,3	-0,9	2,9
II Trim.	2,1	5,5	1,8	1,9	2,8	5,7	2,5	3,5	1,3	5,2	1,1	-0,2
III Trim.	-0,3	-0,3	-0,9	6,3	0,6	4,3	0,3	-0,8	-1,3	-5,6	-2,3	15,7
IV Trim.	2,6	0,1	2,7	4,7	2,9	-0,9	3,3	3,8	2,3	1,3	2,0	5,6
2019												
I Trim.	1,1	-2,3	1,5	1,1	1,2	-4,9	2,1	-0,7	1,0	0,9	0,8	3,2
Variaciones con respecto a igual periodo del año anterior en miles												
2007	373,1	31,3	327,5	14,3	196,2	13,3	173,0	9,8	177,0	18,1	154,4	4,5
2008	334,4	43,3	265,1	26,0	193,9	34,9	147,7	11,4	140,5	8,4	117,5	14,6
2009	106,9	-20,7	151,7	3,3	42,6	-8,6	56,0	-4,8	64,3	-12,1	68,3	8,1
2010	-46,2	-55,7	10,9	7,1	-75,0	-40,6	-45,3	10,9	28,9	-15,1	47,8	-3,8
2011	-85,7	-19,2	-129,3	26,9	-87,1	-19,1	-83,8	15,8	1,4	-0,1	-9,6	11,2
2012	-123,3	-38,1	-95,6	10,4	-74,0	-18,3	-59,7	4,0	-49,2	-19,8	-35,8	6,5
2013	-231,3	-40,2	-194,2	3,1	-137,3	-12,7	-118,0	-6,6	-93,9	-27,5	-76,1	9,6
2014	-241,1	-36,6	-213,0	8,5	-111,5	-7,4	-110,3	6,3	-129,6	-29,2	-102,7	2,2
2015	-71,9	-11,4	-68,2	7,6	-41,5	-13,0	-27,3	-1,1	-30,4	1,7	-40,8	8,7
2016	-44,8	-12,9	-19,6	-12,4	-16,8	-8,3	-1,0	-7,5	-28,0	-4,6	-18,6	-4,9
2017	30,1	10,3	-0,4	20,3	12,2	8,3	-16,9	20,9	17,9	2,0	16,6	-0,6
2018	90,9	21,7	44,7	24,5	54,2	10,5	31,4	12,3	36,8	11,2	13,3	12,2
2017												
I Trim.	-36,9	-26,1	-25,8	15,0	-3,1	-14,9	-8,6	20,4	-33,8	-11,1	-17,3	-5,4
II Trim.	-13,9	-10,6	-24,9	21,6	-13,8	-2,4	-27,8	16,4	-0,1	-8,2	2,8	5,3
III Trim.	56,0	26,0	8,8	21,2	15,3	23,0	-25,0	17,2	40,7	3,0	33,9	3,9
IV Trim.	115,3	51,8	40,2	23,3	50,5	27,3	-6,4	29,6	64,8	24,4	46,8	-6,4
2018												
I Trim.	68,4	37,0	6,1	25,3	17,0	17,1	-14,8	14,7	51,4	19,8	21,0	10,6
II Trim.	107,7	28,4	68,4	10,9	61,7	12,4	38,1	11,2	46,1	16,0	30,4	-0,3
III Trim.	82,0	14,8	40,3	26,9	56,9	6,9	37,1	13,0	25,1	7,9	3,1	14,0
IV Trim.	105,6	6,7	64,1	34,8	81,2	5,7	65,1	10,4	24,4	1,1	-1,2	24,5
2019												
I Trim.	156,2	7,1	116,4	32,7	111,1	5,2	98,7	7,2	45,1	1,9	17,6	25,6
Variaciones con respecto a igual periodo del año anterior en porcentajes												
2007	13,7	8,1	14,6	14,6	12,9	6,7	13,6	16,9	14,7	9,8	15,8	11,3
2008	10,8	10,4	10,3	23,2	11,3	16,4	10,2	16,8	10,2	4,1	10,4	33,0
2009	3,1	-4,5	5,3	2,4	2,2	-3,5	3,5	-6,1	4,2	-5,7	5,5	13,7
2010	-1,3	-12,7	0,4	5,0	-3,8	-17,0	-2,8	14,6	1,8	-7,6	3,6	-5,6
2011	-2,4	-5,0	-4,3	18,1	-4,6	-9,6	-5,2	18,5	0,1	-0,1	-0,7	17,7
2012	-3,6	-10,5	-3,3	5,9	-4,1	-10,2	-3,9	3,9	-3,0	-10,8	-2,6	8,7
2013	-7,0	-12,4	-7,0	1,7	-8,0	-7,9	-8,1	-6,2	-6,0	-16,8	-5,8	11,9
2014	-7,9	-12,8	-8,2	4,5	-7,0	-5,0	-8,2	6,4	-8,8	-21,3	-8,2	2,4
2015	-2,6	-4,6	-2,9	3,9	-2,8	-9,2	-2,2	-1,1	-2,3	1,5	-3,6	9,4
2016	-1,6	-5,4	-0,9	-6,0	-1,2	-6,5	-0,1	-7,3	-2,1	-4,2	-1,7	-4,8
2017	1,1	4,6	0,0	10,5	0,9	6,9	-1,4	21,8	1,4	1,9	1,5	-0,7
2018	3,3	9,3	2,0	11,5	3,8	8,2	2,7	10,5	2,8	10,5	1,2	12,7
2017												
I Trim.	-1,4	-11,1	-1,1	8,2	-0,2	-11,6	-0,7	22,6	-2,6	-10,3	-1,6	-5,8
II Trim.	-0,5	-4,4	-1,1	11,0	-1,0	-1,9	-2,3	16,1	0,0	-7,2	0,3	5,7
III Trim.	2,1	11,9	0,4	10,9	1,1	20,2	-2,1	17,5	3,2	2,9	3,2	4,1
IV Trim.	4,3	25,7	1,8	11,9	3,6	24,9	-0,5	31,7	5,1	26,7	4,4	-6,3
2018												
I Trim.	2,5	17,6	0,3	12,7	1,2	15,1	-1,2	13,3	4,0	20,5	1,9	12,0
II Trim.	4,0	12,2	3,0	5,0	4,4	9,9	3,3	9,5	3,5	15,1	2,8	-0,3
III Trim.	3,0	6,0	1,8	12,5	4,0	5,0	3,2	11,2	1,9	7,3	0,3	14,0
IV Trim.	3,8	2,6	2,8	15,9	5,6	4,2	5,5	8,4	1,8	0,9	-0,1	25,5
2019												
I Trim.	5,7	2,9	5,1	14,6	7,7	4,0	8,4	5,7	3,4	1,6	1,6	25,9

6.3.- TASAS DE ACTIVIDAD "EXTRANJEROS" POR SEXO Y EDAD

PERIODO	AMBOS SEXOS				HOMBRES				MUJERES			
	Total	16 a 24	25 a 54	55 y más	Total	16 a 24	25 a 54	55 y más	Total	16 a 24	25 a 54	55 y más
Valores de las tasas en porcentaje												
2003	75,27	65,72	84,03	24,64	86,57	73,58	95,04	39,29	64,02	58,90	72,56	11,35
2004	75,91	60,96	84,66	24,93	87,04	71,04	95,72	32,15	64,56	52,05	72,90	18,20
2005	75,76	65,40	84,47	26,73	84,95	74,46	93,55	33,31	66,45	56,50	75,07	20,70
2006	77,26	65,78	85,90	29,42	85,79	71,75	94,50	36,62	68,61	60,36	76,84	22,87
2007	76,30	62,20	84,94	30,59	85,15	69,57	93,68	38,16	67,56	55,97	75,94	23,46
2008	77,12	61,30	85,71	34,96	85,32	68,39	93,60	42,67	68,78	54,65	77,43	28,12
2009	77,37	58,49	86,73	37,04	84,77	63,11	93,53	43,09	69,85	53,76	78,04	32,04
2010	77,42	57,49	88,42	32,52	84,37	62,12	94,34	39,31	70,64	53,21	80,42	26,37
2011	76,70	57,40	86,95	34,30	83,35	59,74	94,08	41,49	70,45	55,28	80,17	27,77
2012	75,77	53,12	86,95	34,81	82,46	55,78	94,23	41,32	69,55	50,73	80,13	28,89
2013	74,87	49,67	86,56	35,99	81,05	52,97	93,79	39,65	69,20	46,51	79,95	32,70
2014	73,84	48,56	85,75	36,70	80,67	53,47	93,54	41,91	67,56	43,32	78,71	32,17
2015	73,66	51,28	85,14	36,64	80,28	54,24	93,58	39,14	67,58	48,19	77,54	34,39
2016	72,83	47,60	84,75	35,51	80,00	51,76	93,26	38,22	66,28	43,58	76,98	33,17
2017	72,71	49,08	83,84	38,40	80,39	54,52	92,33	44,98	65,82	43,80	76,32	32,57
2018	71,67	50,42	83,15	37,74	79,86	54,30	92,64	44,63	64,36	46,50	74,80	31,86
<i>2017</i>												
I Trim.	72,50	45,53	84,38	36,36	80,67	51,50	92,63	44,47	65,17	40,10	76,89	29,60
II Trim.	72,60	49,25	83,56	39,02	80,64	55,80	92,39	45,19	65,48	43,25	75,80	33,54
III Trim.	72,53	51,32	83,12	38,74	79,88	56,70	91,53	44,12	65,88	45,79	75,67	33,92
IV Trim.	73,19	50,03	84,32	39,43	80,37	53,94	92,77	46,07	66,72	46,03	76,92	33,25
<i>2018</i>												
I Trim.	71,80	47,23	83,72	38,13	79,42	50,39	92,60	45,65	65,05	44,13	75,99	31,55
II Trim.	72,30	51,30	83,88	37,21	79,90	54,65	92,54	44,86	65,48	47,98	76,22	30,39
III Trim.	71,02	51,49	82,46	37,08	79,58	56,34	92,42	43,05	63,39	46,48	73,69	32,08
IV Trim.	71,55	51,76	82,57	38,55	80,51	55,87	92,99	45,04	63,59	47,50	73,39	33,23
<i>2019</i>												
I Trim.	71,06	50,23	81,92	38,77	79,60	54,09	92,10	43,59	63,40	46,42	72,81	34,72
Variaciones con respecto al trimestre anterior en puntos porcentuales												
<i>2018</i>												
I Trim.	-1,39	-2,80	-0,60	-1,30	-0,95	-3,55	-0,17	-0,42	-1,67	-1,90	-0,93	-1,71
II Trim.	0,50	4,07	0,16	-0,93	0,49	4,27	-0,06	-0,78	0,42	3,85	0,23	-1,15
III Trim.	-1,28	0,19	-1,42	-0,12	-0,32	1,68	-0,12	-1,81	-2,08	-1,50	-2,53	1,68
IV Trim.	0,53	0,28	0,11	1,47	0,93	-0,46	0,57	1,99	0,19	1,02	-0,30	1,15
<i>2019</i>												
I Trim.	-0,49	-1,54	-0,65	0,22	-0,91	-1,79	-0,89	-1,45	-0,18	-1,08	-0,58	1,49
Variaciones con respecto a igual periodo del año anterior en puntos porcentuales												
2007	-0,95	-3,59	-0,96	1,17	-0,64	-2,18	-0,82	1,54	-1,06	-4,38	-0,90	0,59
2008	0,81	-0,89	0,77	4,38	0,17	-1,18	-0,08	4,51	1,22	-1,33	1,49	4,66
2009	0,26	-2,81	1,01	2,08	-0,56	-5,28	-0,07	0,42	1,06	-0,89	0,61	3,93
2010	0,05	-1,00	1,69	-4,52	-0,39	-0,99	0,81	-3,78	0,79	-0,55	2,38	-5,68
2011	-0,73	-0,09	-1,47	1,78	-1,03	-2,38	-0,26	2,18	-0,19	2,07	-0,25	1,40
2012	-0,93	-4,29	0,00	0,51	-0,88	-3,96	0,15	-0,17	-0,89	-4,54	-0,03	1,12
2013	-0,89	-3,44	-0,39	1,18	-1,41	-2,81	-0,44	-1,68	-0,35	-4,22	-0,18	3,81
2014	-1,03	-1,11	-0,81	0,71	-0,37	0,50	-0,25	2,26	-1,64	-3,20	-1,24	-0,52
2015	-0,19	2,72	-0,60	-0,07	-0,39	0,77	0,04	-2,77	0,01	4,87	-1,17	2,21
2016	-0,83	-3,68	-0,39	-1,12	-0,28	-2,48	-0,32	-0,92	-1,30	-4,61	-0,56	-1,21
2017	-0,12	1,47	-0,91	2,88	0,39	2,76	-0,93	6,76	-0,46	0,22	-0,67	-0,61
2018	-1,04	1,34	-0,69	-0,66	-0,53	-0,22	0,31	-0,35	-1,45	2,69	-1,51	-0,70
<i>2017</i>												
I Trim.	-1,08	-3,85	-1,16	1,81	0,29	-3,54	-0,86	8,19	-2,23	-3,89	-1,43	-3,44
II Trim.	-0,95	0,01	-1,46	1,63	0,06	3,40	-1,02	3,61	-1,62	-2,89	-1,59	-0,12
III Trim.	0,30	3,75	-1,05	3,77	0,38	6,39	-1,61	6,54	0,36	0,89	-0,23	1,29
IV Trim.	1,25	6,02	0,05	4,22	0,83	4,83	-0,24	8,58	1,63	6,89	0,61	-0,12
<i>2018</i>												
I Trim.	-0,70	1,71	-0,66	1,77	-1,25	-1,11	-0,03	1,18	-0,12	4,03	-0,90	1,95
II Trim.	-0,29	2,05	0,32	-1,82	-0,74	-1,14	0,15	-0,33	0,00	4,73	0,42	-3,14
III Trim.	-1,51	0,17	-0,66	-1,65	-0,30	-0,36	0,90	-1,07	-2,49	0,69	-1,98	-1,84
IV Trim.	-1,64	1,73	-1,75	-0,88	0,15	1,94	0,22	-1,03	-3,14	1,47	-3,53	-0,02
<i>2019</i>												
I Trim.	-0,74	2,99	-1,80	0,64	0,18	3,70	-0,50	-2,06	-1,65	2,29	-3,18	3,17

FUENTE: INE. EPA

A-INF TRIM\6.3.TASAS-EXTRANJ

Gráfico 33.- Tasas de actividad, empleo y paro Extranjeros

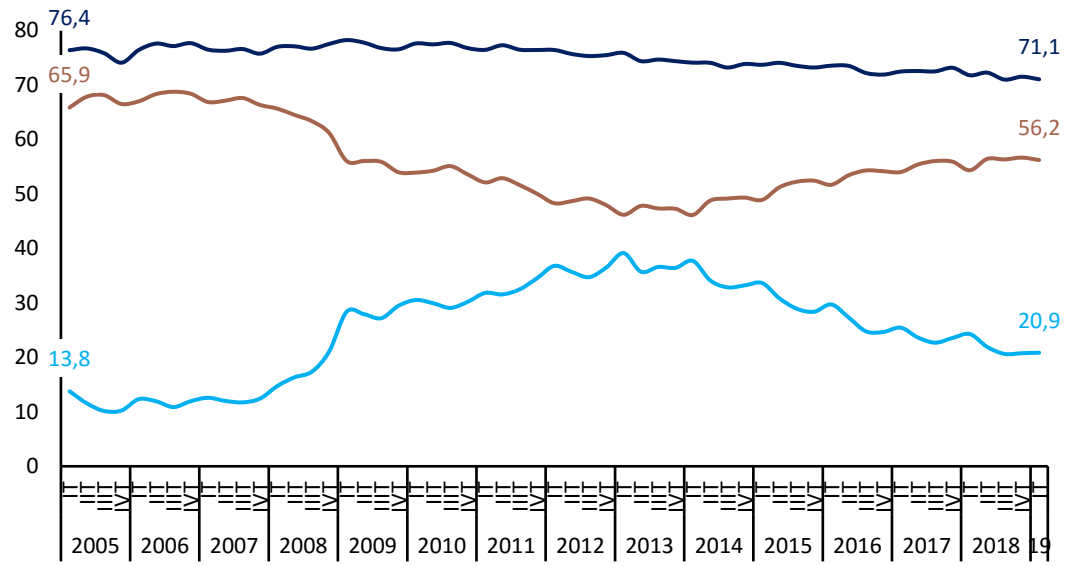

FUENTE: INE. EPA

— Actividad — Empleo — Paro

A-INF TRIM\6.3.TASAS-EXTRANJ

6.4.- ACTIVOS "EXTRANJEROS" SEGÚN NIVEL DE ESTUDIOS Y SEXO

	CIFRAS ABSOLUTAS			DISTRIBUCIONES PORCENTUALES			VARIACIONES IT 2019 - IVT 2018		VARIACIONES ANUALES						TASAS DE ACTIVIDAD		
	T.I.17	T.I.18	T.I.19	T.I.17	T.I.18	T.I.19	Miles		Miles			%			T.I.17	T.I.18	T.I.19
							Miles	%	T.I.17	T.I.18	T.I.19	T.I.17	T.I.18	T.I.19			
AMBOS SEXOS	2.694,2	2.762,6	2.918,8	100,0	100,0	100,0	32,2	1,1	-36,9	68,4	156,2	-1,4	2,5	5,7	72,50	71,80	71,07
Analfabetos	54,7	36,5	41,5	2,0	1,3	1,4	-3,1	-7,0	-2,2	-18,2	5,0	-3,9	-33,3	13,7	55,09	42,34	44,53
Estudios primarios incompletos	106,5	122,2	100,2	4,0	4,4	3,4	-17,1	-14,6	-2,5	15,7	-22,0	-2,3	14,7	-18,0	71,48	67,18	60,22
Educación primaria	322,2	323,0	325,1	12,0	11,7	11,1	2,1	0,7	-51,4	0,8	2,1	-13,8	0,2	0,7	64,45	67,19	66,32
Primera etapa de educación secundaria y similar	681,1	706,1	724,5	25,3	25,6	24,8	21,8	3,1	25,2	25,0	18,4	3,8	3,7	2,6	68,74	67,93	67,91
Segunda etapa de educación secundaria, con orientación general	704,2	725,0	755,8	26,1	26,2	25,9	27,8	3,8	-14,1	20,8	30,8	-2,0	3,0	4,2	75,92	76,00	75,77
Segunda etapa de educación secundaria con orientación profesional (incluye educación postsecundaria no superior)	166,7	179,4	191,6	6,2	6,5	6,6	-3,6	-1,8	-13,3	12,7	12,2	-7,4	7,6	6,8	79,12	78,14	76,89
Educación superior	658,8	670,5	780,1	24,5	24,3	26,7	4,2	0,5	21,4	11,7	109,6	3,4	1,8	16,3	78,56	76,59	74,74
HOMBRES	1.418,5	1.435,5	1.546,6	100,0	100,0	100,0	18,0	1,2	-3,1	17,0	111,1	-0,2	1,2	7,7	80,67	79,42	79,60
Analfabetos	29,2	22,4	26,2	2,1	1,6	1,7	-1,9	-6,8	-1,0	-6,8	3,8	-3,3	-23,3	17,0	84,64	68,71	77,06
Estudios primarios incompletos	73,4	77,5	68,5	5,2	5,4	4,4	-6,6	-8,8	-2,1	4,1	-9,0	-2,8	5,6	-11,6	85,25	84,15	81,07
Educación primaria	195,6	190,4	179,1	13,8	13,3	11,6	-1,3	-0,7	-22,1	-5,2	-11,3	-10,2	-2,7	-5,9	78,24	78,87	76,21
Primera etapa de educación secundaria y similar	382,0	388,7	397,5	26,9	27,1	25,7	1,9	0,5	32,1	6,7	8,8	9,2	1,8	2,3	77,45	73,93	75,51
Segunda etapa de educación secundaria, con orientación general	319,6	350,6	387,2	22,5	24,4	25,0	16,9	4,6	-35,8	31,0	36,6	-10,1	9,7	10,4	81,01	83,24	83,54
Segunda etapa de educación secundaria con orientación profesional (incluye educación postsecundaria no superior)	93,5	90,9	107,4	6,6	6,3	6,9	5,5	5,4	-0,7	-2,6	16,5	-0,7	-2,8	18,2	85,47	81,82	84,10
Educación superior	325,3	315,1	380,6	22,9	22,0	24,6	3,4	0,9	26,7	-10,2	65,5	8,9	-3,1	20,8	83,26	82,23	80,67
MUJERES	1.275,7	1.327,1	1.372,2	100,0	100,0	100,0	14,2	1,0	-33,8	51,4	45,1	-2,6	4,0	3,4	65,17	65,06	63,40
Analfabetos	25,5	14,1	15,3	2,0	1,1	1,1	-1,2	-7,3	-1,2	-11,4	1,2	-4,5	-44,7	8,5	39,35	26,31	25,84
Estudios primarios incompletos	33,1	44,7	31,7	2,6	3,4	2,3	-10,5	-24,9	-0,4	11,6	-13,0	-1,2	35,0	-29,1	52,54	49,78	38,71
Educación primaria	126,6	132,7	145,9	9,9	10,0	10,6	3,4	2,4	-29,3	6,1	13,2	-18,8	4,8	9,9	50,66	55,48	57,17
Primera etapa de educación secundaria y similar	299,2	317,4	327,0	23,5	23,9	23,8	19,9	6,5	-6,7	18,2	9,6	-2,2	6,1	3,0	60,12	61,79	60,50
Segunda etapa de educación secundaria, con orientación general	384,6	374,5	368,6	30,1	28,2	26,9	10,8	3,0	21,7	-10,1	-5,9	6,0	-2,6	-1,6	72,14	70,28	69,03
Segunda etapa de educación secundaria con orientación profesional (incluye educación postsecundaria no superior)	73,2	88,4	84,2	5,7	6,7	6,1	-9,1	-9,8	-12,5	15,2	-4,2	-14,6	20,8	-4,8	72,26	74,66	69,30
Educación superior	333,4	355,4	399,5	26,1	26,8	29,1	0,8	0,2	-5,4	22,0	44,1	-1,6	6,6	12,4	74,45	72,21	69,84

FUENTE: INE. EPA

A-INF TRIM\6.4.ACTNESX-ESTRANJ

6.5.- OCUPADOS "EXTRANJEROS" POR SEXO Y EDAD

PERIODO	AMBOS SEXOS				HOMBRES				MUJERES			
	Total	16 a 24	25 a 54	55 y más	Total	16 a 24	25 a 54	55 y más	Total	16 a 24	25 a 54	55 y más
Valores absolutos en miles												
2003	1.386,5	189,3	1.152,1	45,0	819,0	100,6	684,0	34,4	567,5	88,8	468,2	10,6
2004	1.702,7	197,4	1.456,9	48,4	1.012,3	110,1	871,8	30,5	690,4	87,3	585,1	18,0
2005	2.104,8	284,5	1.749,9	70,4	1.213,5	165,9	1.005,5	42,1	891,3	118,6	744,3	28,4
2006	2.408,4	316,4	2.005,9	86,1	1.382,8	170,7	1.161,3	50,8	1.025,7	145,7	844,7	35,3
2007	2.724,7	329,7	2.298,5	96,6	1.540,7	175,4	1.307,2	58,1	1.184,1	154,4	991,3	38,4
2008	2.837,7	332,9	2.388,2	116,7	1.584,7	181,7	1.334,6	68,4	1.253,0	151,2	1.053,5	48,4
2009	2.543,0	254,4	2.184,2	104,4	1.344,4	128,9	1.159,6	55,9	1.198,6	125,6	1.024,6	48,5
2010	2.450,3	216,6	2.131,4	102,3	1.273,5	105,2	1.114,4	53,9	1.176,9	111,4	1.017,0	48,5
2011	2.299,6	184,9	1.995,8	118,9	1.176,1	85,5	1.027,9	62,8	1.123,5	99,5	967,9	56,2
2012	2.106,8	141,5	1.836,1	129,2	1.063,6	66,3	925,4	71,9	1.043,2	75,2	910,8	57,3
2013	1.925,7	117,2	1.679,0	129,5	971,6	61,5	849,1	61,0	954,1	55,7	829,9	68,5
2014	1.844,7	108,3	1.606,8	129,7	952,3	62,2	832,9	57,2	892,5	46,1	773,9	72,5
2015	1.908,5	123,9	1.639,3	145,3	996,6	65,8	863,8	67,0	911,9	58,1	775,5	78,3
2016	1.980,6	122,3	1.717,3	141,1	1.058,5	66,2	927,8	64,5	922,1	56,0	789,5	76,5
2017	2.079,1	144,2	1.771,0	164,0	1.107,8	77,5	943,1	87,3	971,3	66,7	827,9	76,7
2018	2.203,5	168,9	1.854,1	180,5	1.179,5	89,7	992,4	97,5	1.024,0	79,3	861,7	83,1
2017												
I Trim.	2.008,2	123,8	1.729,7	154,7	1.076,0	66,3	929,8	79,9	932,3	57,6	800,0	74,7
II Trim.	2.071,7	137,2	1.764,4	170,1	1.105,6	73,8	941,0	90,8	966,0	63,4	823,3	79,3
III Trim.	2.111,0	158,5	1.787,6	164,9	1.116,4	84,1	946,8	85,5	994,5	74,4	840,7	79,4
IV Trim.	2.125,6	157,4	1.802,1	166,1	1.133,3	85,9	954,6	92,8	992,4	71,5	847,6	73,3
2018												
I Trim.	2.091,8	154,0	1.765,1	172,7	1.110,4	80,6	935,9	93,9	981,4	73,4	829,2	78,8
II Trim.	2.202,7	176,7	1.849,3	176,7	1.181,0	92,7	989,7	98,6	1.021,8	84,1	859,6	78,1
III Trim.	2.232,3	176,5	1.872,3	183,5	1.189,0	92,5	999,3	97,2	1.043,3	84,0	873,0	86,3
IV Trim.	2.287,0	168,3	1.929,5	189,2	1.237,6	92,8	1.044,7	100,1	1.049,4	75,5	884,8	89,1
2019												
I Trim.	2.310,0	165,4	1.945,9	198,7	1.253,1	91,6	1.061,3	100,2	1.056,9	73,8	884,7	98,4
Variaciones con respecto al trimestre anterior en miles												
2018												
I Trim.	-33,8	-3,4	-37,0	6,6	-22,9	-5,3	-18,7	1,1	-11,0	1,9	-18,4	5,5
II Trim.	110,9	22,7	84,2	4,0	70,6	12,1	53,8	4,7	40,4	10,7	30,4	-0,7
III Trim.	29,6	-0,2	23,0	6,8	8,0	-0,2	9,6	-1,4	21,5	-0,1	13,4	8,2
IV Trim.	54,7	-8,2	57,2	5,7	48,6	0,3	45,4	2,9	6,1	-8,5	11,8	2,8
2019												
I Trim.	23,0	-2,9	16,4	9,5	15,5	-1,2	16,6	0,1	7,5	-1,7	-0,1	9,3
Variaciones con respecto al trimestre anterior en porcentaje												
2018												
I Trim.	-1,6	-2,2	-2,1	4,0	-2,0	-6,2	-2,0	1,2	-1,1	2,7	-2,2	7,5
II Trim.	5,3	14,7	4,8	2,3	6,4	15,0	5,7	5,0	4,1	14,6	3,7	-0,9
III Trim.	1,3	-0,1	1,2	3,8	0,7	-0,2	1,0	-1,4	2,1	-0,1	1,6	10,5
IV Trim.	2,5	-4,6	3,1	3,1	4,1	0,3	4,5	3,0	0,6	-10,1	1,4	3,2
2019												
I Trim.	1,0	-1,7	0,8	5,0	1,3	-1,3	1,6	0,1	0,7	-2,3	0,0	10,4
Variaciones con respecto a igual periodo del año anterior en miles												
2007	316,3	13,3	292,5	10,5	157,9	4,7	145,9	7,3	158,4	8,6	146,6	3,2
2008	113,0	3,2	89,7	20,2	44,0	6,3	27,4	10,3	69,0	-3,2	62,2	10,0
2009	-294,8	-78,5	-204,0	-12,3	-240,3	-52,8	-175,0	-12,5	-54,4	-25,6	-28,8	0,1
2010	-92,6	-37,8	-52,7	-2,1	-70,9	-23,7	-45,2	-2,1	-21,8	-14,2	-7,6	0,0
2011	-150,7	-31,7	-135,7	16,6	-97,3	-19,7	-86,6	8,9	-53,4	-12,0	-49,1	7,7
2012	-192,9	-43,4	-159,7	10,2	-112,6	-19,2	-102,5	9,2	-80,3	-24,3	-57,2	1,1
2013	-181,1	-24,4	-157,1	0,3	-92,0	-4,8	-76,3	-10,9	-89,1	-19,5	-80,9	11,3
2014	-81,0	-8,9	-72,2	0,2	-19,3	0,8	-16,2	-3,9	-61,6	-9,7	-56,0	4,0
2015	63,8	15,7	32,5	15,6	44,4	3,6	30,9	9,9	19,4	12,1	1,6	5,8
2016	72,1	-1,7	78,0	-4,3	61,9	0,4	64,0	-2,5	10,2	-2,1	14,1	-1,8
2017	98,6	22,0	53,7	22,9	49,3	11,3	15,3	22,8	49,3	10,7	38,4	0,1
2018	124,3	24,7	83,1	16,6	71,7	12,1	49,4	10,2	52,7	12,5	33,8	6,4
2017												
I Trim.	88,9	-3,1	66,4	25,6	49,9	-6,7	33,6	23,0	39,1	3,7	32,9	2,5
II Trim.	89,2	15,7	46,7	26,8	52,1	8,5	20,1	23,5	37,0	7,3	26,3	3,4
III Trim.	98,8	29,4	48,7	20,7	35,4	16,2	3,0	16,2	63,3	13,2	45,6	4,5
IV Trim.	117,3	45,9	52,9	18,5	59,8	27,2	4,3	28,3	57,6	18,7	48,7	-9,8
2018												
I Trim.	83,6	30,2	35,4	18,0	34,4	14,3	6,1	14,0	49,1	15,8	29,2	4,1
II Trim.	131,0	39,5	84,9	6,6	75,4	18,9	48,7	7,8	55,8	20,7	36,3	-1,2
III Trim.	121,3	18,0	84,7	18,6	72,6	8,4	52,5	11,7	48,8	9,6	32,3	6,9
IV Trim.	161,4	10,9	127,4	23,1	104,3	6,9	90,1	7,3	57,0	4,0	37,2	15,8
2019												
I Trim.	218,2	11,4	180,8	26,0	142,7	11,0	125,4	6,3	75,5	0,4	55,5	19,6
Variaciones con respecto a igual periodo del año anterior en porcentajes												
2007	13,1	4,2	14,6	12,2	11,4	2,7	12,6	14,4	15,4	5,9	17,4	9,0
2008	4,1	1,0	3,9	20,9	2,9	3,6	2,1	17,6	5,8	-2,1	6,3	26,0
2009	-10,4	-23,6	-8,5	-10,6	-15,2	-29,1	-13,1	-18,2	-4,3	-16,9	-2,7	0,1
2010	-3,6	-14,9	-2,4	-2,0	-5,3	-18,4	-3,9	-3,7	-1,8	-11,3	-0,7	0,1
2011	-6,2	-14,6	-6,4	16,2	-7,6	-18,7	-7,8	16,6	-4,5	-10,7	-4,8	15,8
2012	-8,4	-23,5	-8,0	8,6	-9,6	-22,5	-10,0	14,6	-7,1	-24,4	-5,9	2,0
2013	-8,6	-17,2	-8,6	0,3	-8,7	-7,2	-8,2	-15,2	-8,5	-25,9	-8,9	19,7
2014	-4,2	-7,6	-4,3	0,1	-2,0	1,2	-1,9	-6,3	-6,5	-17,4	-6,7	5,9
2015	3,5	14,5	2,0	12,0	4,7	5,8	3,7	17,2	2,2	26,2	0,2	8,0
2016	3,8	-1,4	4,8	-2,9	6,2	0,6	7,4	-3,7	1,1	-3,7	1,8	-2,3
2017	5,0	18,0	3,1	16,2	4,7	17,1	1,6	35,3	5,3	19,2	4,9	0,2
2018	6,0	17,1	4,7	10,1	6,5	15,6	5,2	11,7	5,4	18,8	4,1	8,3
2017												
I Trim.	4,6	-2,4	4,0	19,8	4,9	-9,2	3,7	40,4	4,4	6,9	4,3	3,5
II Trim.	4,5	12,9	2,7	18,7	4,9	13,0	2,2	34,9	4,0	13,0	3,3	4,5
III Trim.	4,9	22,8	2,8	14,4	3,3	23,9	0,3	23,4	6,8	21,6	5,7	6,0
IV Trim.	5,8	41,2	3,0	12,5	5,6	46,3	0,5	43,9	6,2	35,4	6,1	-11,8
2018												
I Trim.	4,2	24,4	2,0	11,6	3,2	21,6	0,7	17,5	5,3	27,4	3,7	5,5
II Trim.	6,3	28,8	4,8	3,9	6,8	25,6	5,2	8,6	5,8	32,6	4,4	-1,5
III Trim.	5,7	11,4	4,7	11,3	6,5	10,0	5,5,5	13,7	4,9	12,9	3,8	8,7
IV Trim.	7,6	6,9	7,1	13,9	9,2	8,0	9,4	7,9	5,7	5,6	4,4	21,6
2019												
I Trim.	10,4	7,4	10,2	15,1	12,9	13,6	13,4	6,7	7,7	0,5	6,7	24,9

FUENE: INE. EPA

A-INF TRIM\6.5.OCUEDSX-EXTRANJ

6.6.- TASAS DE OCUPACIÓN "EXTRANJEROS" POR SEXO Y EDAD

PERIODO	AMBOS SEXOS				HOMBRES				MUJERES			
	Total	16 a 24	25 a 54	55 y más	Total	16 a 24	25 a 54	55 y más	Total	16 a 24	25 a 54	55 y más
Valores de las tasas en porcentaje												
2003	81,61	63,57	95,45	23,20	99,03	71,81	113,63	40,49	65,09	56,25	77,39	9,67
2004	78,12	51,78	91,37	23,72	93,02	62,07	107,12	31,36	63,27	42,85	74,95	16,80
2005	81,09	67,52	89,22	33,06	92,57	83,90	99,47	41,12	69,38	53,04	78,32	25,61
2006	76,81	58,51	87,20	29,25	87,63	63,67	99,28	36,21	65,87	53,45	74,70	22,91
2007	77,12	56,38	87,86	29,07	86,64	62,95	97,44	36,75	67,48	50,41	77,77	22,09
2008	69,79	49,76	78,79	31,88	78,37	59,29	86,78	38,53	61,30	41,71	70,55	25,66
2009	57,06	33,96	65,93	26,44	59,88	35,53	68,33	30,15	54,19	32,49	63,40	23,15
2010	53,49	28,88	61,79	26,84	55,12	27,72	63,38	31,22	51,84	30,07	60,14	23,22
2011	50,90	27,77	58,78	26,07	52,69	26,71	60,63	28,97	49,16	28,76	56,92	23,45
2012	47,35	22,33	55,57	25,28	49,35	22,02	57,45	29,55	45,48	22,60	53,77	21,40
2013	44,36	19,11	52,56	24,27	46,52	21,23	54,96	24,02	42,35	17,23	50,31	24,51
2014	45,17	18,84	53,84	24,72	48,70	22,15	58,40	23,02	41,93	15,68	49,66	26,24
2015	50,03	24,19	59,30	27,03	54,57	24,90	65,83	26,82	45,87	23,44	53,39	27,21
2016	53,15	26,40	63,51	25,22	59,35	27,99	72,35	24,37	47,46	24,74	55,53	25,98
2017	56,08	30,57	65,75	30,24	62,63	33,43	73,35	34,72	50,11	27,82	58,81	26,37
2018	58,68	35,29	68,11	32,57	66,43	38,10	77,52	37,48	51,74	32,58	59,76	28,24
<i>2017</i>												
I Trim.	54,04	26,88	63,85	28,30	61,19	30,11	72,10	32,13	47,63	23,96	56,37	25,07
II Trim.	55,43	29,14	65,11	30,53	63,02	32,79	74,27	34,63	48,70	25,79	57,07	26,89
III Trim.	56,06	33,24	65,44	29,60	62,43	34,78	73,71	32,63	50,30	31,66	58,10	26,91
IV Trim.	55,94	31,13	65,82	29,88	62,93	33,82	74,59	34,73	49,65	28,40	58,13	25,39
<i>2018</i>												
I Trim.	54,37	29,48	64,48	29,39	61,43	31,12	73,46	34,21	48,11	27,88	56,66	25,16
II Trim.	56,45	34,82	66,50	28,80	63,92	36,71	75,78	34,11	49,75	32,99	58,29	24,08
III Trim.	56,36	35,02	66,81	28,04	63,70	36,19	76,15	32,54	49,82	33,80	58,59	24,26
IV Trim.	56,69	33,55	67,14	28,71	65,18	36,34	77,57	33,77	49,14	30,65	57,95	24,57
<i>2019</i>												
I Trim.	56,24	32,73	66,19	30,00	64,49	36,51	76,46	32,96	48,84	29,01	57,02	27,46
Variaciones con respecto al trimestre anterior en puntos porcentuales												
<i>2018</i>												
I Trim.	-1,57	-1,64	-1,34	-0,49	-1,49	-2,70	-1,13	-0,52	-1,54	-0,52	-1,47	-0,23
II Trim.	2,08	5,34	2,02	-0,59	2,48	5,59	2,31	-0,10	1,64	5,12	1,64	-1,08
III Trim.	-0,09	0,20	0,31	-0,76	-0,22	-0,52	0,38	-1,56	0,07	0,81	0,30	0,19
IV Trim.	0,33	-1,47	0,33	0,68	1,48	0,15	1,41	1,23	-0,68	-3,15	-0,64	0,31
<i>2019</i>												
I Trim.	-0,45	-0,81	-0,95	1,29	-0,69	0,17	-1,11	-0,81	-0,30	-1,64	-0,93	2,89
Variaciones con respecto a igual periodo del año anterior en puntos porcentuales												
2007	0,31	-2,13	0,66	-0,18	-0,99	-0,73	-1,84	0,53	1,61	-3,04	3,07	-0,82
2008	-7,33	-6,62	-9,07	2,81	-8,26	-3,65	-10,67	1,78	-6,18	-8,70	-7,22	3,57
2009	-12,73	-15,81	-12,86	-5,43	-18,50	-23,76	-18,44	-8,38	-7,11	-9,22	-7,15	-2,51
2010	-3,56	-5,08	-4,13	0,39	-4,75	-7,81	-4,95	1,07	-2,35	-2,42	-3,26	0,07
2011	-2,59	-1,11	-3,02	-0,77	-2,43	-1,01	-2,75	-2,26	-2,68	-1,31	-3,22	0,23
2012	-3,55	-5,43	-3,21	-0,79	-3,34	-4,68	-3,18	0,58	-3,68	-6,16	-3,15	-2,06
2013	-2,99	-3,22	-3,01	-1,00	-2,83	-0,79	-2,49	-5,52	-3,12	-5,37	-3,47	3,11
2014	0,81	-0,27	1,28	0,44	2,18	0,92	3,43	-1,00	-0,42	-1,55	-0,64	1,73
2015	4,86	5,34	5,46	2,31	5,87	2,75	7,44	3,80	3,94	7,75	3,73	0,97
2016	3,12	2,22	4,21	-1,81	4,78	3,09	6,52	-2,44	1,60	1,30	2,14	-1,24
2017	2,93	4,17	2,24	5,02	3,28	5,44	1,00	10,34	2,64	3,08	3,27	0,40
2018	2,60	4,72	2,36	2,33	3,80	4,67	4,16	2,76	1,63	4,76	0,96	1,87
<i>2017</i>												
I Trim.	2,33	0,30	2,30	4,03	3,17	-1,21	2,47	9,24	1,65	1,91	2,17	-0,42
II Trim.	1,97	4,47	1,31	3,16	3,59	6,06	2,49	7,22	0,71	3,19	0,52	-0,40
III Trim.	1,73	5,16	0,73	3,69	1,62	4,84	0,50	6,16	1,95	5,39	1,23	1,50
IV Trim.	1,74	6,74	0,84	3,35	1,80	7,54	0,54	8,87	1,69	5,81	1,41	-1,70
<i>2018</i>												
I Trim.	0,33	2,61	0,63	1,09	0,24	1,01	1,36	2,08	0,48	3,92	0,28	0,09
II Trim.	1,03	5,69	1,39	-1,74	0,90	3,93	1,51	-0,52	1,05	7,20	1,23	-2,82
III Trim.	0,30	1,78	1,37	-1,56	1,27	1,41	2,44	-0,09	-0,48	2,14	0,49	-2,64
IV Trim.	0,75	2,42	1,33	-1,16	2,26	2,52	2,98	-0,96	-0,52	2,26	-0,18	-0,82
<i>2019</i>												
I Trim.	1,87	3,25	1,71	0,62	3,06	5,39	3,00	-1,25	0,73	1,13	0,36	2,30

FUENTE: INE. EPA

A-INF TRIM\6.6.TSOCU-EXTRANJ

6.7.- OCUPADOS "EXTRANJEROS" SEGÚN NIVEL DE ESTUDIOS Y SEXO

	CIFRAS ABSOLUTAS			DISTRIBUCIONES PORCENTUALES			VARIACIONES		VARIACIONES ANUALES						TASAS DE EMPLEO		
	T.I.17	T.I.18	T.I.19	T.I.17	T.I.18	T.I.19	IT 2019 - IVT 2018		Miles			%			T.I.17	T.I.18	T.I.19
							Miles	%	T.I.17	T.I.18	T.I.19	T.I.17	T.I.18	T.I.19			
AMBOS SEXOS	2.008,2	2.091,8	2.310,0	100,0	100,0	100,0	23,0	1,0	88,9	83,6	218,2	4,6	4,2	10,4	54,04	54,37	56,24
Analfabetos	33,5	19,0	27,8	1,7	0,9	1,2	3,3	13,5	-1,0	-14,5	8,8	-2,9	-43,3	46,3	33,74	22,04	29,83
Estudios primarios incompletos	76,2	84,2	69,9	3,8	4,0	3,0	-14,6	-17,3	1,7	8,0	-14,3	2,3	10,5	-17,0	51,14	46,29	42,01
Educación primaria	222,0	238,3	237,3	11,1	11,4	10,3	-7,3	-3,0	6,0	16,3	-1,0	2,8	7,3	-0,4	44,41	49,57	48,41
Primera etapa de educación secundaria y similar	473,6	498,4	566,0	23,6	23,8	24,5	32,7	6,1	34,8	24,8	67,6	7,9	5,2	13,6	47,79	47,95	53,05
Segunda etapa de educación secundaria, con orientación general	536,3	558,0	611,9	26,7	26,7	26,5	17,4	2,9	3,4	21,7	53,9	0,6	4,0	9,7	57,82	58,49	61,34
Segunda etapa de educación secundaria con orientación profesional (incluye educación postsecundaria no superior)	124,8	139,4	149,8	6,2	6,7	6,5	-10,2	-6,4	1,3	14,6	10,4	1,1	11,7	7,5	59,23	60,71	60,11
Educación superior	541,7	554,5	647,4	27,0	26,5	28,0	1,9	0,3	42,5	12,8	92,9	8,5	2,4	16,8	64,60	63,34	62,02
HOMBRES	1.076,0	1.110,4	1.253,1	100,0	100,0	100,0	15,5	1,3	49,9	34,4	142,7	4,9	3,2	12,9	61,19	61,44	64,49
Analfabetos	19,4	13,8	18,9	1,8	1,2	1,5	3,4	21,9	-3,1	-5,6	5,1	-13,8	-28,9	37,0	56,23	42,33	55,59
Estudios primarios incompletos	55,5	53,4	50,9	5,2	4,8	4,1	-4,9	-8,8	4,1	-2,1	-2,5	8,0	-3,8	-4,7	64,46	57,98	60,24
Educación primaria	136,4	143,9	137,0	12,7	13,0	10,9	-1,8	-1,3	10,6	7,5	-6,9	8,4	5,5	-4,8	54,56	59,61	58,30
Primera etapa de educación secundaria y similar	271,5	282,6	318,9	25,2	25,5	25,4	12,3	4,0	40,7	11,1	36,3	17,6	4,1	12,8	55,05	53,75	60,58
Segunda etapa de educación secundaria, con orientación general	248,2	282,9	321,6	23,1	25,5	25,7	7,7	2,5	-28,3	34,7	38,7	-10,2	14,0	13,7	62,92	67,17	69,39
Segunda etapa de educación secundaria con orientación profesional (incluye educación postsecundaria no superior)	68,4	69,9	83,3	6,4	6,3	6,6	-0,9	-1,1	-2,9	1,5	13,4	-4,1	2,2	19,2	62,52	62,92	65,23
Educación superior	276,7	263,8	322,6	25,7	23,8	25,7	-0,1	0,0	28,9	-12,9	58,8	11,7	-4,7	22,3	70,82	68,84	68,38
MUJERES	932,3	981,4	1.056,9	100,0	100,0	100,0	7,5	0,7	39,1	49,1	75,5	4,4	5,3	7,7	47,62	48,11	48,84
Analfabetos	14,1	5,2	8,9	1,5	0,5	0,8	-0,1	-1,1	2,1	-8,9	3,7	17,5	-63,1	71,2	21,76	9,70	15,03
Estudios primarios incompletos	20,7	30,8	19,0	2,2	3,1	1,8	-9,8	-34,0	-2,4	10,1	-11,8	-10,4	48,8	-38,3	32,86	34,30	23,20
Educación primaria	85,7	94,3	100,3	9,2	9,6	9,5	-5,5	-5,2	-4,5	8,6	6,0	-5,0	10,0	6,4	34,29	39,42	39,30
Primera etapa de educación secundaria y similar	202,2	215,8	247,1	21,7	22,0	23,4	20,4	9,0	-5,8	13,6	31,3	-2,8	6,7	14,5	40,63	42,01	45,72
Segunda etapa de educación secundaria, con orientación general	288,1	275,1	290,4	30,9	28,0	27,5	9,8	3,5	31,7	-13,0	15,3	12,4	-4,5	5,6	54,04	51,62	54,38
Segunda etapa de educación secundaria con orientación profesional (incluye educación postsecundaria no superior)	56,4	69,5	66,4	6,0	7,1	6,3	-9,4	-12,4	4,2	13,1	-3,1	8,0	23,2	-4,5	55,68	58,70	54,65
Educación superior	265,0	290,6	324,8	28,4	29,6	30,7	2,0	0,6	13,6	25,6	34,2	5,4	9,7	11,8	59,18	59,04	56,78

FUENTE: INE. EPA

A-INF TRIM.6.7.OCUNESX-EXTRANJ

6.8.- OCUPADOS "EXTRANJEROS" POR SECTORES DE ACTIVIDAD

PERIODO	TOTAL	AGRARIO	NO AGRARIO				AGRARIO	NO AGRARIO			
			TOTAL	INDUSTRIA	CONSTRUC.	SERVICIOS		TOTAL	INDUSTRIA	CONSTRUC.	SERVICIOS
En miles											
2003	1.386,5	111,5	1.275,0	178,0	256,0	841,0	8,03	91,98	12,86	18,47	60,64
2004	1.702,7	133,0	1.569,7	211,8	364,7	993,3	7,84	92,16	12,45	21,32	58,38
2005	2.104,8	157,7	1.947,1	263,5	448,8	1.234,8	7,49	92,51	12,52	21,32	58,67
2006	2.408,4	152,6	2.255,8	284,8	539,9	1.431,1	6,34	93,67	11,83	22,42	59,42
2007	2.724,7	166,7	2.558,0	290,0	644,2	1.623,9	6,12	93,88	10,64	23,64	59,60
2008 CNAE-1993	2.837,7	170,4	2.667,2	330,2	583,6	1.753,5	6,01	93,99	11,63	20,57	61,79
2008 CNAE-2009	2.837,7	152,8	2.684,9	328,7	588,0	1.768,2	5,39	94,61	11,58	20,70	62,33
2009	2.543,0	155,7	2.387,2	257,5	384,6	1.745,1	6,12	93,88	10,12	15,11	68,64
2010	2.450,3	157,9	2.292,5	224,7	317,5	1.750,3	6,45	93,55	9,18	12,95	71,43
2011	2.299,6	157,2	2.142,5	204,1	250,6	1.687,7	6,85	93,15	8,87	10,87	73,40
2012	2.106,8	165,3	1.941,5	176,3	174,0	1.591,3	7,85	92,15	8,36	8,26	75,53
2013	1.925,7	151,4	1.774,3	169,7	145,0	1.459,6	7,87	92,13	8,82	7,52	75,79
2014	1.844,7	138,4	1.706,3	164,0	132,1	1.410,2	7,52	92,47	8,89	7,16	76,43
2015	1.908,5	157,1	1.751,4	168,9	144,6	1.437,9	8,23	91,77	8,85	7,58	75,35
2016	1.980,6	168,6	1.812,0	170,4	163,4	1.478,2	8,52	91,48	8,61	8,25	74,63
2017	2.079,1	178,8	1.900,3	198,7	165,5	1.536,2	8,61	91,40	9,55	7,96	73,88
2018	2.203,5	172,5	2.031,0	195,4	192,5	1.643,1	7,83	92,17	8,88	8,73	74,56
2017											
I Trim.	2.008,2	176,9	1.831,5	189,1	165,3	1.477,1	8,81	91,20	9,42	8,23	73,55
II Trim.	2.071,7	184,5	1.887,2	194,3	173,0	1.519,9	8,91	91,09	9,38	8,35	73,36
III Trim.	2.111,0	172,2	1.938,7	204,0	161,8	1.572,9	8,16	91,84	9,66	7,66	74,51
IV Trim.	2.125,6	181,7	1.943,9	207,4	161,8	1.574,7	8,55	91,45	9,76	7,61	74,08
2018											
I Trim.	2.091,8	177,0	1.914,8	200,7	178,7	1.535,4	8,46	91,54	9,59	8,54	73,40
II Trim.	2.202,7	168,4	2.034,3	190,1	186,5	1.657,7	7,65	92,35	8,63	8,47	75,26
III Trim.	2.232,3	162,1	2.070,2	192,0	188,8	1.689,4	7,26	92,74	8,60	8,46	75,68
IV Trim.	2.287,0	182,3	2.104,8	198,8	216,1	1.689,9	7,97	92,03	8,69	9,45	73,89
2019											
I Trim.	2.310,0	184,7	2.125,2	210,2	219,9	1.695,1	8,00	92,00	9,10	9,52	73,38
Variaciones Abs. con respecto al trimestre anterior											
2018											
I Trim.	-33,8	-4,7	-29,1	-6,7	16,9	-39,3					
II Trim.	110,9	-8,6	119,5	-10,6	7,8	122,3					
III Trim.	29,6	-6,3	35,9	1,9	2,3	31,7					
IV Trim.	54,7	20,2	34,6	6,8	27,3	0,5					
2019											
I Trim.	23,0	2,4	20,4	11,4	3,8	5,2					
Variaciones % con respecto al trimestre anterior											
2018											
I Trim.	-1,6	-2,6	-1,5	-3,2	10,4	-2,5	-0,09	0,09	-0,16	0,93	-0,68
II Trim.	5,3	-4,9	6,2	-5,3	4,4	8,0	-0,82	0,82	-0,96	-0,08	1,86
III Trim.	1,3	-3,7	1,8	1,0	1,2	1,9	-0,38	0,38	-0,03	-0,01	0,42
IV Trim.	2,5	12,5	1,7	3,5	14,5	0,0	0,71	-0,71	0,09	0,99	-1,79
2019											
I Trim.	1,0	1,3	1,0	5,7	1,8	0,3	0,02	-0,03	0,41	0,07	-0,51
Variaciones Abs. con respecto a igual periodo del año anterior											
2007	316,3	14,1	302,2	5,1	104,2	192,8					
2008 CNAE-1993	113,0	3,8	109,2	40,2	-60,6	129,6					
2009	-294,8	2,8	-297,7	-71,2	-203,5	-23,1					
2010	-92,6	2,3	-94,8	-32,8	-67,1	5,2					
2011	-150,7	-0,7	-150,0	-20,6	-66,9	-62,6					
2012	-192,9	8,1	-200,9	-27,9	-76,6	-96,5					
2013	-181,1	-13,8	-167,3	-6,6	-29,1	-131,7					
2014	-81,0	-13,0	-68,0	-5,7	-12,9	-49,4					
2015	63,8	18,7	45,1	4,9	12,5	27,7					
2016	72,1	11,5	60,7	1,5	18,9	40,3					
2017	98,6	10,3	88,3	28,3	2,1	57,9					
2018	124,3	-6,4	130,7	-3,3	27,1	107,0					
2017											
I Trim.	88,9	8,5	80,7	15,3	8,4	57,0					
II Trim.	89,2	12,0	77,2	27,1	11,9	38,2					
III Trim.	98,8	11,2	87,4	40,2	-9,5	56,7					
IV Trim.	117,3	9,3	108,0	30,7	-2,6	79,9					
2018											
I Trim.	83,6	0,1	83,3	11,6	13,4	58,3					
II Trim.	131,0	-16,1	147,1	-4,2	13,5	137,8					
III Trim.	121,3	-10,1	131,5	-12,0	27,0	116,5					
IV Trim.	161,4	0,6	160,9	-8,6	54,3	115,2					
2019											
I Trim.	218,2	7,7	210,4	9,5	41,2	159,7					
Variaciones % con respecto a igual periodo del año anterior											
2007	13,1	9,2	13,4	1,8	19,3	13,5	-0,22	0,22	-1,18	1,22	0,18
2008 CNAE-1993	4,1	2,2	4,3	13,9	-9,4	8,0	-0,11	0,11	0,99	-3,08	2,19
2009	-10,4	1,8	-11,1	-21,6	-34,6	-1,3	0,73	-0,74	-1,46	-5,59	6,31
2010	-3,6	1,4	-4,0	-12,7	-17,5	0,3	0,33	-0,32	-0,94	-2,16	2,78
2011	-6,2	-0,5	-6,5	-9,2	-21,1	-3,6	0,40	-0,40	-0,30	-2,08	1,98
2012	-8,4	5,1	-9,4	-13,7	-30,6	-5,7	1,00	-1,00	-0,51	-2,62	2,12
2013	-8,6	-8,4	-8,6	-3,7	-16,7	-8,3	0,02	-0,02	0,45	-0,74	0,27
2014	-4,2	-8,6	-3,8	-3,3	-8,9	-3,4	-0,35	0,34	0,07	-0,36	0,63
2015	3,5	13,5	2,6	3,0	9,5	2,0	0,70	-0,70	-0,03	0,42	-1,08
2016	3,8	7,3	3,5	0,9	13,0	2,8	0,29	-0,29	-0,24	0,67	-0,72
2017	5,0	6,1	4,9	16,6	1,3	3,9	0,09	-0,09	0,95	-0,29	-0,75
2018	6,0	-3,6	6,9	-1,7	16,3	7,0	-0,77	0,77	-0,67	0,76	0,68
2017											
I Trim.	4,6	5,0	4,6	8,8	5,4	4,0	0,03	-0,02	0,36	0,06	-0,44
II Trim.	4,5	7,0	4,3	16,2	7,4	2,6	0,20	-0,20	0,94	0,22	-1,37
III Trim.	4,9	7,0	4,7	24,5	-5,5	3,7	0,16	-0,17	1,52	-0,85	-0,84
IV Trim.	5,8	5,4	5,9	17,4	-1,6	5,3	-0,04	0,04	0,96	-0,57	-0,35
2018											
I Trim.	4,2	0,1	4,5	6,1	8,1	3,9	-0,35	0,34	0,18	0,31	-0,15
II Trim.	6,3	-8,7	7,8	-2,2	7,8	9,1	-1,26	1,26	-0,75	0,12	1,89
III Trim.	5,7	-5,9	6,8	-5,9	16,7	7,4	-0,90	0,90	-1,06	0,79	1,17
IV Trim.	7,6	0,3	8,3	-4,1	33,6	7,3	-0,58	0,58	-1,06	1,84	-0,19
2019											
I Trim.	10,4	4,4	11,0	4,7	23,1	10,4	-0,47	0,46	-0,50	0,98	-0,02

FUENTE: INE. EPA

A-INF TRIM\6.8.OCUSEAC-EXTRANJ.xls

6.9.- OCUPADOS "EXTRANJEROS" POR TIEMPO DE RESIDENCIA EN ESPAÑA

PERIODO	Total	< de 1 año	1 año	2 años	3 años	De 4 a 6 años	7 años y más
Valores absolutos en miles							
2003	1.386,5	152,8	155,9	260,4	240,6	271,8	305,0
2004	1.702,7	143,8	156,5	280,8	333,7	461,1	326,8
2005	2.104,8	82,3	185,9	267,2	327,0	786,5	455,8
2006	2.408,4	125,7	180,7	236,3	311,7	977,5	576,6
2007	2.724,7	144,4	216,9	230,4	305,7	987,5	839,9
2008	2.837,7	101,6	215,9	223,9	270,4	967,1	1.058,8
2009	2.543,0	54,0	153,8	208,9	213,9	734,1	1.178,2
2010	2.450,3	20,8	92,2	173,5	248,2	677,1	1.238,6
2011	2.299,6	25,3	52,6	84,6	165,1	692,8	1.279,3
2012	2.106,8	13,6	39,0	54,5	87,5	574,2	1.338,1
2013	1.925,7	11,1	30,3	37,8	54,1	429,7	1.362,7
2014	1.844,7	21,2	30,2	40,1	46,8	276,9	1.429,5
2015	1.908,5	21,7	39,8	36,0	56,3	195,5	1.559,3
2016	1.980,6	24,8	49,1	43,6	38,7	166,4	1.658,0
2017	2.079,1	36,4	59,6	51,4	47,6	153,4	1.730,8
2018	2.203,5	35,2	81,9	78,0	67,2	145,1	1.796,2
2017							
I Trim.	2.008,2	31,1	48,0	46,9	37,6	167,0	1.677,7
II Trim.	2.071,7	38,0	47,9	51,7	43,4	149,9	1.740,8
III Trim.	2.111,0	39,5	66,6	51,2	49,6	157,6	1.746,4
IV Trim.	2.125,6	37,0	76,0	55,9	59,7	139,0	1.758,1
2018							
I Trim.	2.091,8	30,0	72,0	68,5	66,4	133,9	1.721,0
II Trim.	2.202,7	33,1	85,7	78,7	64,8	138,8	1.801,7
III Trim.	2.232,3	42,2	75,1	72,7	61,0	151,9	1.829,5
IV Trim.	2.287,0	35,5	94,7	91,9	76,6	155,8	1.832,6
2019							
I Trim.	2.310,0	44,2	91,9	106,4	83,1	183,9	1.800,5
Variaciones con respecto al trimestre anterior en miles							
2018							
I Trim.	-33,8	-7,0	-4,0	12,6	6,7	-5,1	-37,1
II Trim.	110,9	3,1	13,7	10,2	-1,6	4,9	80,7
III Trim.	29,6	9,1	-10,6	-6,0	-3,8	13,1	27,8
IV Trim.	54,7	-6,7	19,6	19,2	15,6	3,9	3,1
2019							
I Trim.	23,0	8,7	-2,8	14,5	6,5	28,1	-32,1
Variaciones con respecto al trimestre anterior en porcentaje							
2018							
I Trim.	-1,6	-18,9	-5,3	22,5	11,2	-3,7	-2,1
II Trim.	5,3	10,3	19,0	14,9	-2,4	3,7	4,7
III Trim.	1,3	27,5	-12,4	-7,6	-5,9	9,4	1,5
IV Trim.	2,5	-15,9	26,1	26,4	25,6	2,6	0,2
2019							
I Trim.	1,0	24,5	-3,0	15,8	8,5	18,0	-1,8
Variaciones con respecto a igual periodo del año anterior en miles							
2007	316,3	18,7	36,2	-5,9	-6,0	9,9	263,3
2008	113,0	-42,8	-1,0	-6,5	-35,3	-20,3	218,9
2009	-294,8	-47,7	-62,1	-15,0	-56,5	-233,0	119,5
2010	-92,6	-33,2	-61,6	-35,5	34,3	-57,1	60,4
2011	-150,7	4,4	-39,6	-88,9	-83,1	15,8	40,6
2012	-192,9	-11,7	-13,6	-30,2	-77,6	-118,6	58,8
2013	-181,1	-2,4	-8,8	-16,7	-33,4	-144,6	24,6
2014	-81,0	10,1	-0,1	2,3	-7,3	-152,8	66,8
2015	63,8	0,5	9,7	-4,2	9,6	-81,4	129,8
2016	72,1	3,1	9,3	7,6	-17,6	-29,1	98,8
2017	98,6	11,6	10,5	7,9	8,9	-13,1	72,7
2018	124,3	-1,2	22,3	26,5	19,6	-8,3	65,4
2017							
I Trim.	88,9	8,7	2,4	6,9	5,7	-3,7	69,0
II Trim.	89,2	11,1	3,1	10,6	5,7	-6,5	65,1
III Trim.	98,8	12,9	8,2	8,7	2,6	-15,5	81,8
IV Trim.	117,3	13,8	28,4	5,2	21,5	-26,5	75,0
2018							
I Trim.	83,6	-1,1	24,0	21,6	28,8	-33,1	43,3
II Trim.	131,0	-4,9	37,8	27,0	21,4	-11,1	60,9
III Trim.	121,3	2,7	8,5	21,5	11,4	-5,7	83,1
IV Trim.	161,4	-1,5	18,7	36,0	16,9	16,8	74,5
2019							
I Trim.	218,2	14,2	19,9	37,9	16,7	50,0	79,5
Variaciones con respecto a igual periodo del año anterior en porcentajes							
2007	13,1	14,9	20,0	-2,5	-1,9	1,0	45,7
2008	4,1	-29,6	-0,4	-2,8	-11,5	-2,1	26,1
2009	-10,4	-46,9	-28,8	-6,7	-20,9	-24,1	11,3
2010	-3,6	-61,4	-40,1	-17,0	16,0	-7,8	5,1
2011	-6,2	21,2	-43,0	-51,2	-33,5	2,3	3,3
2012	-8,4	-46,3	-25,8	-35,7	-47,0	-17,1	4,6
2013	-8,6	-17,9	-22,4	-30,6	-38,2	-25,2	1,8
2014	-4,2	90,8	-0,4	6,2	-13,5	-35,6	4,9
2015	3,5	2,2	32,0	-10,4	20,4	-29,4	9,1
2016	3,8	14,2	23,4	21,2	-31,3	-14,9	6,3
2017	5,0	46,9	21,4	18,0	22,9	-7,8	4,4
2018	6,0	-3,3	37,3	51,6	41,3	-5,4	3,8
2017							
I Trim.	4,6	38,8	5,3	17,3	17,9	-2,2	4,3
II Trim.	4,5	41,3	6,9	25,8	15,1	-4,2	3,9
III Trim.	4,9	48,5	14,0	20,5	5,5	-9,0	4,9
IV Trim.	5,8	59,5	59,7	10,3	56,3	-16,0	4,5
2018							
I Trim.	4,2	-3,5	50,0	46,1	76,6	-19,8	2,6
II Trim.	6,3	-12,9	78,9	52,2	49,3	-7,4	3,5
III Trim.	5,7	6,8	12,8	42,0	23,0	-3,6	4,8
IV Trim.	7,6	-4,1	24,6	64,4	28,3	12,1	4,2
2019							
I Trim.	10,4	47,3	27,6	55,3	25,2	37,3	4,6

FUENTE: INE. EPA
A-INF TRIM\6.9-OCUTP-RESIDENCIA-EXTRANJ

6.10.- PARADOS "EXTRANJEROS" POR SEXO Y EDAD

PERIODO	AMBOS SEXOS				HOMBRES				MUJERES			
	Total	16 a 24	25 a 54	55 y más	Total	16 a 24	25 a 54	55 y más	Total	16 a 24	25 a 54	55 y más
Valores absolutos en miles												
2003	254,2	61,2	187,8	5,2	123,1	30,0	89,4	3,7	131,2	31,3	98,3	1,6
2004	267,8	59,4	203,6	4,7	128,7	30,4	95,9	2,5	139,0	29,1	107,7	2,2
2005	270,5	69,2	193,2	8,2	127,1	33,7	88,7	4,7	143,4	35,5	104,5	3,5
2006	321,2	68,3	241,3	11,7	142,8	29,2	106,5	7,1	178,3	39,1	134,7	4,5
2007	378,0	86,3	276,3	15,4	181,1	37,9	133,6	9,6	196,9	48,5	142,6	5,8
2008	599,4	126,5	451,6	21,3	331,0	66,4	253,8	10,8	268,4	60,1	197,9	10,5
2009	1.001,0	184,3	807,3	36,9	613,9	110,6	484,9	18,4	387,1	73,6	295,0	18,5
2010	1.047,5	166,3	871,0	46,0	609,8	93,7	484,8	31,4	437,7	72,6	350,4	14,7
2011	1.112,5	178,8	877,4	56,4	620,1	94,3	487,5	38,2	492,5	84,5	389,9	18,2
2012	1.182,1	184,1	941,5	56,6	658,6	95,3	530,3	33,1	523,6	88,9	411,2	23,5
2013	1.132,0	168,3	904,4	59,3	613,3	87,3	488,6	37,4	518,7	80,9	416,0	21,9
2014	971,9	140,6	763,7	67,6	521,1	79,2	394,4	47,6	450,7	61,4	369,3	20,1
2015	836,1	113,5	663,0	59,6	435,3	62,5	336,2	36,6	400,9	51,0	326,9	23,0
2016	719,2	102,3	565,4	51,5	356,5	53,8	271,2	31,6	362,7	48,5	294,2	19,9
2017	650,8	90,6	511,3	48,9	319,5	50,8	239,0	29,7	331,3	39,8	272,4	19,1
2018	617,4	87,7	473,0	56,8	302,0	49,2	221,0	31,8	315,4	38,5	252,0	24,9
2017												
I Trim.	686,0	85,9	556,0	44,1	342,5	47,1	264,7	30,7	343,4	38,8	291,1	13,5
II Trim.	641,7	94,7	499,7	47,3	309,1	51,8	229,6	27,7	332,7	42,9	270,2	19,6
III Trim.	620,0	86,2	482,9	50,9	312,1	53,0	228,9	30,1	308,0	33,2	254,2	20,7
IV Trim.	655,4	95,6	506,7	53,1	314,1	51,1	232,7	30,3	341,2	44,4	274,1	22,7
2018												
I Trim.	670,8	92,7	526,7	51,4	325,1	49,9	243,8	31,4	345,7	42,8	282,9	20,0
II Trim.	618,4	83,6	483,2	51,6	295,4	45,3	219,0	31,1	323,0	38,2	264,3	20,5
III Trim.	580,7	83,0	438,5	59,2	296,4	51,5	213,5	31,4	284,3	31,5	225,0	27,8
IV Trim.	599,6	91,4	443,4	64,8	291,0	49,9	207,7	33,4	308,6	41,5	235,7	31,4
2019												
I Trim.	608,8	88,4	462,3	58,1	293,5	44,1	217,1	32,3	315,3	44,3	245,0	26,0
Variaciones con respecto al trimestre anterior en miles												
2018												
I Trim.	15,4	-2,9	20,0	-1,7	11,0	-1,2	11,1	1,1	4,5	-1,6	8,8	-2,7
II Trim.	-52,4	-9,1	-43,5	0,2	-29,7	-4,6	-24,8	-0,3	-22,7	-4,6	-18,6	0,5
III Trim.	-37,7	-0,6	-44,7	7,6	1,0	6,2	-5,5	0,3	-38,7	-6,7	-39,3	7,3
IV Trim.	18,9	8,4	4,9	5,6	-5,4	-1,6	-5,8	2,0	24,3	10,0	10,7	3,6
2019												
I Trim.	9,2	-3,0	18,9	-6,7	2,5	-5,8	9,4	-1,1	6,7	2,8	9,3	-5,4
Variaciones con respecto al trimestre anterior en porcentaje												
2018												
I Trim.	2,3	-3,0	3,9	-3,2	3,5	-2,3	4,8	3,6	1,3	-3,6	3,2	-11,9
II Trim.	-7,8	-9,8	-8,3	0,4	-9,1	-9,2	-10,2	-1,0	-6,6	-10,7	-6,6	2,5
III Trim.	-6,1	-0,7	-9,3	14,7	0,3	13,7	-2,5	1,0	-12,0	-17,5	-14,9	35,6
IV Trim.	3,3	10,1	1,1	9,5	-1,8	-3,1	-2,7	6,4	8,5	31,7	4,8	12,9
2019												
I Trim.	1,5	-3,3	4,3	-10,3	0,9	-11,6	4,5	-3,3	2,2	6,7	3,9	-17,2
Variaciones con respecto a igual periodo del año anterior en miles												
2007	56,8	18,0	35,0	3,8	38,3	8,7	27,1	2,5	18,6	9,4	7,8	1,3
2008	221,4	40,2	175,4	5,9	149,9	28,5	120,2	1,2	71,5	11,6	55,3	4,6
2009	401,7	57,8	355,7	15,6	283,0	44,2	231,1	7,7	118,7	13,5	97,1	8,0
2010	46,5	-17,9	63,7	9,1	-4,1	-16,9	-0,1	12,9	50,6	-0,9	55,4	-3,8
2011	65,0	12,5	6,4	10,3	10,2	0,6	2,8	6,9	54,8	11,9	39,5	3,5
2012	69,6	5,3	64,1	0,2	38,5	0,9	42,8	-5,2	31,1	4,4	21,3	5,4
2013	-50,1	-15,9	-37,0	2,8	-45,3	-7,9	-41,7	4,4	-4,8	-8,0	4,8	-1,6
2014	-160,2	-27,7	-140,8	8,3	-92,2	-8,2	-94,2	10,2	-68,0	-19,5	-46,7	-1,8
2015	-135,8	-27,1	-100,7	-8,0	-85,9	-16,6	-58,2	-11,0	-49,9	-10,4	-42,4	3,0
2016	-116,9	-11,2	-97,6	-8,1	-78,8	-8,7	-65,0	-5,0	-38,2	-2,4	-32,7	-3,1
2017	-68,4	-11,7	-54,1	-2,6	-37,1	-3,0	-32,2	-1,9	-31,4	-8,7	-21,8	-0,8
2018	-33,4	-2,9	-38,4	7,9	-17,5	-1,6	-18,0	2,1	-15,9	-1,3	-20,4	5,8
2017												
I Trim.	-125,8	-23,0	-92,2	-10,6	-53,0	-8,2	-42,2	-2,6	-72,9	-14,8	-50,2	-7,9
II Trim.	-103,1	-26,3	-71,6	-5,2	-65,9	-10,9	-47,9	-7,1	-37,1	-15,5	-23,5	1,9
III Trim.	-42,8	-3,4	-39,9	0,5	-20,1	6,8	-28,0	1,0	-22,6	-10,2	-11,7	-0,6
IV Trim.	-2,0	5,9	-12,7	4,8	-9,3	0,1	-10,7	1,3	7,2	5,7	-1,9	3,4
2018												
I Trim.	-15,2	6,8	-29,3	7,3	-17,4	2,8	-20,9	0,7	2,3	4,0	-8,2	6,5
II Trim.	-23,3	-11,1	-16,5	4,3	-13,7	-6,5	-10,6	3,4	-9,7	-4,7	-5,9	0,9
III Trim.	-39,3	-3,2	-44,4	8,3	-15,7	-1,5	-15,4	1,3	-23,7	-1,7	-29,2	7,1
IV Trim.	-55,8	-4,2	-63,3	11,7	-23,1	-1,2	-25,0	3,1	-32,6	-2,9	-38,4	8,7
2019												
I Trim.	-62,0	-4,3	-64,4	6,7	-31,6	-5,8	-26,7	0,9	-30,4	1,5	-37,9	6,0
Variaciones con respecto a igual periodo del año anterior en porcentajes												
2007	17,7	26,4	14,5	32,4	26,8	29,6	25,4	35,2	10,4	24,1	5,8	28,7
2008	58,6	46,5	63,5	38,1	82,8	75,4	90,0	12,0	36,3	23,9	38,8	79,4
2009	67,0	45,7	78,8	73,1	85,5	66,6	91,0	71,4	44,2	22,5	49,1	76,6
2010	4,6	-9,7	7,9	24,8	-0,7	-15,3	0,0	70,1	13,1	-1,3	18,8	-20,6
2011	6,2	7,5	0,7	22,4	1,7	0,6	0,6	21,9	12,5	16,3	11,3	23,9
2012	6,3	3,0	7,3	0,4	6,2	1,0	8,8	-13,5	6,3	5,2	5,5	29,5
2013	-4,2	-8,6	-3,9	4,9	-6,9	-8,3	-7,9	13,2	-0,9	-9,1	1,2	-6,9
2014	-14,1	-16,4	-15,6	14,0	-15,0	-9,4	-19,3	27,1	-13,1	-24,1	-11,2	-8,3
2015	-14,0	-19,3	-13,2	-11,9	-16,5	-21,0	-14,8	-23,1	-11,1	-17,0	-11,5	14,7
2016	-14,0	-9,9	-14,7	-13,6	-18,1	-14,0	-19,3	-13,7	-9,5	-4,8	-10,0	-13,4
2017	-9,5	-11,4	-9,6	-5,1	-10,4	-5,7	-11,9	-5,9	-8,6	-17,9	-7,4	-4,0
2018	-5,1	-3,2	-7,5	16,2	-5,5	-3,2	-7,5	7,2	-4,8	-3,3	-7,5	30,3
2017												
I Trim.	-15,5	-21,1	-14,2	-19,4	-13,4	-14,8	-13,8	-7,8	-17,5	-27,6	-14,7	-36,9
II Trim.	-13,8	-21,7	-12,5	-9,9	-17,6	-17,4	-17,3	-20,4	-10,0	-26,5	-8,0	10,7
III Trim.	-6,5	-3,8	-7,6	1,0	-6,1	14,7	-10,9	3,4	-6,8	-23,5	-4,4	-2,8
IV Trim.	-0,3	6,6	-2,4	9,9	-2,9	0,2	-4,4	4,5	2,2	14,7	-0,7	17,6
2018												
I Trim.	-2,2	7,9	-5,3	16,6	-5,1	5,9	-7,9	2,3	0,7	10,3	-2,8	48,1
II Trim.	-3,6	-11,7	-3,3	9,1	-4,4	-12,5	-4,6	12,3	-2,9	-11,0	-2,2	4,6
III Trim.	-6,3	-3,7	-9,2	16,3	-5,0	-2,8	-6,7	4,3	-7,7	-5,1	-11,5	34,3
IV Trim.	-8,5	-4,4	-12,5	22,0	-7,4	-2,3	-10,7	10,2	-9,6	-6,5	-14,0	38,3
2019												
I Trim.	-9,2	-4,6	-12,2	13,0	-9,7	-11,6	-11,0	2,9	-8,8	3,5	-13,4	30,0

FUENTE: INE. EPA

A-INF TRIM\6.2.ACTEDSX-EXTRANJ

6.11.- TASAS DE PARO "EXTRANJEROS" POR EDADES Y SEXO

PERIODO	AMBOS SEXOS				HOMBRES				MUJERES			
	Total	16 a 24	25 a 54	55 y más	Total	16 a 24	25 a 54	55 y más	Total	16 a 24	25 a 54	55 y más
Valores de las tasas en porcentaje												
2003	15,49	24,43	14,01	10,40	13,07	22,95	11,56	9,76	18,77	26,06	17,35	12,99
2004	13,59	23,14	12,26	8,90	11,28	21,63	9,91	7,45	16,76	24,98	15,55	10,92
2005	11,39	19,55	9,94	10,43	9,48	16,90	8,10	10,00	13,86	23,01	12,31	10,99
2006	11,77	17,75	10,74	11,92	9,36	14,61	8,40	12,26	14,81	21,14	13,76	11,38
2007	12,18	20,75	10,73	13,78	10,52	17,75	9,27	14,17	14,26	23,91	12,57	13,16
2008	17,44	27,53	15,90	15,43	17,28	26,76	15,98	13,59	17,64	28,44	15,81	17,76
2009	28,25	42,00	26,99	26,11	31,35	46,18	29,49	24,79	24,41	36,94	22,36	27,58
2010	29,95	43,44	29,01	31,02	32,38	47,12	30,31	36,80	27,11	39,46	25,62	23,21
2011	32,60	49,16	30,54	32,15	34,52	52,45	32,17	37,85	30,48	45,93	28,71	24,43
2012	35,94	56,55	33,89	30,45	38,24	58,97	36,43	31,48	33,42	54,17	31,10	29,10
2013	37,02	58,95	35,01	31,42	38,70	58,69	36,53	38,00	35,22	59,20	33,39	24,20
2014	34,50	56,50	32,22	34,28	35,37	55,99	32,14	45,42	33,56	57,13	32,30	21,66
2015	30,46	47,80	28,80	29,09	30,40	48,71	28,02	35,31	30,54	46,71	29,66	22,70
2016	26,64	45,56	24,77	26,74	25,20	44,82	22,62	32,85	28,23	46,42	27,15	20,66
2017	23,84	38,58	22,40	22,96	22,38	39,56	20,22	25,40	25,44	37,38	24,76	19,96
2018	21,89	34,17	20,32	23,92	20,38	35,41	18,21	24,62	23,55	32,70	22,63	23,08
2017												
I Trim.	25,46	40,96	24,33	22,18	24,15	41,53	22,16	27,76	26,92	40,25	26,68	15,31
II Trim.	23,65	40,84	22,07	21,76	21,85	41,24	19,61	23,38	25,62	40,36	24,71	19,82
III Trim.	22,70	35,23	21,27	23,59	21,85	38,66	19,47	26,04	23,65	30,86	23,22	20,68
IV Trim.	23,57	37,79	21,95	24,22	21,70	37,30	19,60	24,61	25,58	38,31	24,44	23,65
2018												
I Trim.	24,28	37,58	22,98	22,94	22,65	38,24	20,67	25,06	26,05	36,83	25,44	20,24
II Trim.	21,92	32,12	20,72	22,60	20,01	32,83	18,12	23,98	24,02	31,23	23,52	20,79
III Trim.	20,64	31,98	18,98	24,39	19,95	35,76	17,60	24,42	21,41	27,27	20,49	24,36
IV Trim.	20,77	35,19	18,69	25,51	19,04	34,97	16,58	25,02	22,72	35,47	21,04	26,06
2019												
I Trim.	20,86	34,83	19,20	22,62	18,98	32,50	16,98	24,38	22,98	37,51	21,69	20,90
Variaciones con respecto al trimestre anterior en puntos porcentuales												
2018												
I Trim.	0,71	-0,21	1,04	-1,29	0,95	0,94	1,07	0,45	0,46	-1,48	1,00	-3,40
II Trim.	-2,36	-5,46	-2,27	-0,33	-2,64	-5,41	-2,55	-1,08	-2,03	-5,60	-1,92	0,55
III Trim.	-1,28	-0,13	-1,74	1,79	-0,05	2,94	-0,51	0,44	-2,60	-3,96	-3,02	3,57
IV Trim.	0,13	3,21	-0,29	1,12	-0,92	-0,80	-1,02	0,60	1,31	8,20	0,54	1,69
2019												
I Trim.	0,09	-0,36	0,51	-2,89	-0,06	-2,47	0,40	-0,64	0,25	2,04	0,65	-5,16
Variaciones con respecto a igual periodo del año anterior en puntos porcentuales												
2007	0,41	3,00	-0,01	1,85	1,16	3,14	0,87	1,92	-0,55	2,76	-1,18	1,79
2008	5,26	6,79	5,17	1,66	6,76	9,00	6,71	-0,59	3,38	4,53	3,24	4,59
2009	10,81	14,47	11,08	10,67	14,07	19,43	13,51	11,20	6,77	8,50	6,54	9,82
2010	1,70	1,43	2,02	4,92	1,03	0,93	0,83	12,01	2,70	2,52	3,27	-4,37
2011	2,66	5,72	1,53	1,12	2,14	5,33	1,86	1,05	3,37	6,46	3,09	1,22
2012	3,34	7,39	3,36	-1,70	3,72	6,52	4,26	-6,36	2,94	8,25	2,39	4,67
2013	1,08	2,41	1,11	0,97	0,46	-0,28	0,10	6,51	1,80	5,02	2,29	-4,90
2014	-2,52	-2,46	-2,79	2,86	-3,33	-2,70	-4,39	7,42	-1,66	-2,07	-1,09	-2,55
2015	-4,04	-8,69	-3,42	-5,19	-4,97	-7,27	-4,12	-10,10	-3,02	-10,42	-2,65	1,05
2016	-3,82	-2,25	-4,03	-2,35	-5,20	-3,89	-5,40	-2,47	-2,31	-0,29	-2,51	-2,05
2017	-2,80	-6,98	-2,37	-3,78	-2,81	-5,26	-2,40	-7,45	-2,79	-9,05	-2,39	-0,69
2018	-1,95	-4,41	-2,08	0,96	-2,00	-4,15	-2,00	-0,78	-1,89	-4,68	-2,13	3,12
2017												
I Trim.	-4,26	-5,22	-3,72	-7,58	-3,68	-1,57	-3,35	-9,16	-4,87	-9,61	-4,11	-7,56
II Trim.	-3,66	-9,06	-2,89	-5,06	-4,40	-7,74	-3,54	-10,71	-2,85	-10,65	-2,22	0,91
III Trim.	-2,08	-5,74	-1,85	-2,31	-1,66	-1,83	-1,93	-3,54	-2,55	-10,64	-1,84	-1,46
IV Trim.	-1,09	-6,80	-0,95	-0,43	-1,45	-9,19	-0,79	-6,40	-0,74	-3,99	-1,24	4,80
2018												
I Trim.	-1,18	-3,39	-1,34	0,75	-1,50	-3,30	-1,49	-2,70	-0,87	-3,42	-1,24	4,94
II Trim.	-1,73	-8,72	-1,35	0,84	-1,84	-8,42	-1,50	0,60	-1,60	-9,12	-1,19	0,97
III Trim.	-2,06	-3,24	-2,29	0,81	-1,89	-2,89	-1,87	-1,62	-2,23	-3,58	-2,72	3,69
IV Trim.	-2,80	-2,59	-3,26	1,29	-2,66	-2,33	-3,01	0,40	-2,86	-2,84	-3,40	2,41
2019												
I Trim.	-3,42	-2,75	-3,79	-0,31	-3,67	-5,74	-3,68	-0,68	-3,07	0,68	-3,75	0,66

FUENTE: INE. EPA

A-INF TRIM\6.11.TSPARO-EXTRANJ

6.12.- PARADOS "EXTRANJEROS" SEGÚN NIVEL DE ESTUDIOS Y SEXO

	CIFRAS ABSOLUTAS			DISTRIBUCIONES PORCENTUALES			VARIACIONES IT 2019 - IVT 2018		VARIACIONES ANUALES						TASAS DE PARO		
	T.I.17	T.I.18	T.I.19	T.I.17	T.I.18	T.I.19	Miles		Miles			%			T.I.17	T.I.18	T.I.19
							Miles	%	T.I.17	T.I.18	T.I.19	T.I.17	T.I.18	T.I.19			
AMBOS SEXOS	686,0	670,8	608,8	100,0	100,0	100,0	9,2	1,5	-125,8	-15,2	-62,0	-15,5	-2,2	-9,2	25,46	24,28	20,86
Analfabetos	21,2	17,5	13,7	3,1	2,6	2,3	-6,4	-31,8	-1,2	-3,7	-3,8	-5,4	-17,5	-21,7	38,76	47,95	33,01
Estudios primarios incompletos	30,3	38,0	30,3	4,4	5,7	5,0	-2,5	-7,6	-4,2	7,7	-7,7	-12,2	25,4	-20,3	28,45	31,10	30,24
Educación primaria	100,2	84,7	87,8	14,6	12,6	14,4	9,4	12,0	-57,4	-15,5	3,1	-36,4	-15,5	3,7	31,10	26,22	27,01
Primera etapa de educación secundaria y similar	207,5	207,7	158,5	30,2	31,0	26,0	-10,9	-6,4	-9,6	0,2	-49,2	-4,4	0,1	-23,7	30,47	29,42	21,88
Segunda etapa de educación secundaria, con orientación general	167,9	167,0	143,9	24,5	24,9	23,6	10,4	7,8	-17,5	-0,9	-23,1	-9,4	-0,5	-13,8	23,84	23,03	19,04
Segunda etapa de educación secundaria con orientación profesional (incluye educación postsecundaria no superior)	41,9	40,0	41,8	6,1	6,0	6,9	6,6	18,8	-14,6	-1,9	1,8	-25,8	-4,5	4,5	25,13	22,30	21,82
Educación superior	117,1	116,0	132,7	17,1	17,3	21,8	2,3	1,8	-21,1	-1,1	16,7	-15,3	-0,9	14,4	17,77	17,30	17,01
HOMBRES	342,5	325,1	293,5	100,0	100,0	100,0	2,5	0,9	-53,0	-17,4	-31,6	-13,4	-5,1	-9,7	24,15	22,65	18,98
Analfabetos	9,8	8,6	7,3	2,9	2,6	2,5	-5,3	-42,1	2,1	-1,2	-1,3	27,3	-12,2	-15,1	33,56	38,39	27,86
Estudios primarios incompletos	17,9	24,1	17,6	5,2	7,4	6,0	-1,7	-8,8	-6,2	6,2	-6,5	-25,7	34,6	-27,0	24,39	31,10	25,69
Educación primaria	59,2	46,5	42,1	17,3	14,3	14,3	0,5	1,2	-32,7	-12,7	-4,4	-35,6	-21,5	-9,5	30,27	24,42	23,51
Primera etapa de educación secundaria y similar	110,5	106,1	78,6	32,3	32,6	26,8	-10,4	-11,7	-8,6	-4,4	-27,5	-7,2	-4,0	-25,9	28,93	27,30	19,77
Segunda etapa de educación secundaria, con orientación general	71,4	67,7	65,6	20,8	20,8	22,4	9,2	16,3	-7,5	-3,7	-2,1	-9,5	-5,2	-3,1	22,34	19,31	16,94
Segunda etapa de educación secundaria con orientación profesional (incluye educación postsecundaria no superior)	25,1	21,0	24,1	7,3	6,5	8,2	6,4	36,2	2,2	-4,1	3,1	9,6	-16,3	14,8	26,84	23,10	22,44
Educación superior	48,6	51,3	58,0	14,2	15,8	19,8	3,5	6,4	-2,2	2,7	6,7	-4,3	5,6	13,1	14,94	16,28	15,24
MUJERES	343,4	345,7	315,3	100,0	100,0	100,0	6,7	2,2	-72,9	2,3	-30,4	-17,5	0,7	-8,8	26,92	26,05	22,98
Analfabetos	11,4	8,9	6,4	3,3	2,6	2,0	-1,1	-14,7	-3,3	-2,5	-2,5	-22,4	-21,9	-28,1	44,71	63,12	41,83
Estudios primarios incompletos	12,4	13,9	12,7	3,6	4,0	4,0	-0,7	-5,2	2,0	1,5	-1,2	19,2	12,1	-8,6	37,46	31,10	40,06
Educación primaria	40,9	38,4	45,6	11,9	11,1	14,5	8,9	24,3	-24,8	-2,5	7,2	-37,7	-6,1	18,8	32,31	28,94	31,25
Primera etapa de educación secundaria y similar	97,0	101,6	79,9	28,2	29,4	25,3	-0,5	-0,6	-0,9	4,6	-21,7	-0,9	4,7	-21,4	32,42	32,01	24,43
Segunda etapa de educación secundaria, con orientación general	96,5	99,4	78,2	28,1	28,8	24,8	1,0	1,3	-10,0	2,9	-21,2	-9,4	3,0	-21,3	25,09	26,54	21,22
Segunda etapa de educación secundaria con orientación profesional (incluye educación postsecundaria no superior)	16,8	18,9	17,8	4,9	5,5	5,6	0,3	1,7	-16,7	2,1	-1,1	-49,9	12,5	-5,8	22,95	21,38	21,14
Educación superior	68,4	64,8	74,7	19,9	18,7	23,7	-1,2	-1,6	-19,0	-3,6	9,9	-21,7	-5,3	15,3	20,52	18,23	18,70

FUENTE: INE. EPA

A-INF TRIM\6.7.OCUNESX-EXTRANJ

6.13.- TASAS DE ACTIVIDAD POR COMUNIDADES AUTÓNOMAS Y SEXO "EXTRANJEROS"

	Valores de las tasas			Variaciones	Variaciones anuales		
				IT 2019 - IVT 2018	En puntos porcentuales		
	T.I.17	T.I.18	T.I.19	En puntos porcentuales	T.I.17	T.I.18	T.I.19
AMBOS SEXOS	72,50	71,81	71,07	-0,48	-1,08	-0,69	-0,74
Andalucía	67,59	68,70	64,59	0,74	-0,54	1,11	-4,11
Aragón	79,18	75,63	73,84	-2,05	-2,54	-3,55	-1,79
P.Asturias	62,80	74,22	65,19	1,01	-7,48	11,42	-9,03
I.Balears	66,73	67,23	68,19	-1,06	-2,09	0,50	0,96
Canarias	67,67	69,08	68,31	-1,42	-4,19	1,41	-0,77
Cantabria	78,53	70,98	74,25	7,05	13,99	-7,55	3,27
Castilla y León	72,06	72,28	71,41	-1,21	-1,25	0,22	-0,87
Castilla-La Mancha	76,70	77,44	77,46	-1,93	2,63	0,74	0,02
Cataluña	75,43	69,72	73,87	0,42	-1,29	-5,71	4,15
C.Valenciana	68,12	66,56	63,66	0,16	2,38	-1,56	-2,90
Extremadura	61,59	66,70	71,58	-6,65	-4,93	5,11	4,88
Galicia	69,34	70,01	68,23	-0,80	0,46	0,67	-1,78
C.Madrid	80,46	82,90	80,06	-1,64	-3,96	2,44	-2,84
R.Murcia	72,22	69,71	69,57	-1,12	3,11	-2,51	-0,14
C.F.Navarra	63,27	72,60	77,01	-3,20	-14,03	9,33	4,41
País Vasco	74,98	75,71	71,57	-0,67	-4,63	0,73	-4,14
La Rioja	76,51	77,95	76,96	-2,87	-3,21	1,44	-0,99
Ceuta	64,68	57,13	31,44	-12,08	9,47	-7,55	-25,69
Melilla	59,02	50,50	60,27	6,24	24,91	-8,52	9,77
HOMBRES	80,67	79,42	79,60	-0,91	0,30	-1,25	0,18
Andalucía	74,81	76,62	72,32	-2,42	0,24	1,81	-4,30
Aragón	85,68	83,08	75,81	-5,20	-1,68	-2,60	-7,27
P.Asturias	73,17	83,17	69,77	5,65	4,93	10,00	-13,40
I.Balears	76,58	79,93	78,48	-1,88	-0,95	3,35	-1,45
Canarias	75,79	74,01	76,44	-0,74	-3,39	-1,78	2,43
Cantabria	84,23	72,37	94,08	8,08	18,43	-11,86	21,71
Castilla y León	77,81	81,07	78,33	-1,63	-3,09	3,26	-2,74
Castilla-La Mancha	86,02	87,32	86,28	0,28	5,19	1,30	-1,04
Cataluña	85,24	77,47	84,30	1,29	-1,35	-7,77	6,83
C.Valenciana	74,32	74,92	74,38	1,16	2,81	0,60	-0,54
Extremadura	59,44	84,75	84,34	-10,92	-17,00	25,31	-0,41
Galicia	75,47	74,20	73,90	-1,70	2,81	-1,27	-0,30
C.Madrid	87,16	88,69	85,31	-4,42	0,18	1,53	-3,38
R.Murcia	86,94	80,85	83,24	-0,65	4,91	-6,09	2,39
C.F.Navarra	73,17	79,35	86,54	-0,80	-5,48	6,18	7,19
País Vasco	83,44	78,52	74,49	1,77	-1,02	-4,92	-4,03
La Rioja	84,29	83,00	81,64	-1,94	-3,77	-1,29	-1,36
Ceuta	75,76	70,07	34,04	-29,20	-14,81	-5,69	-36,03
Melilla	77,81	68,36	86,56	7,17	17,27	-9,45	18,20
MUJERES	65,17	65,06	63,40	-0,19	-2,23	-0,11	-1,66
Andalucía	61,27	62,13	57,88	3,37	-1,40	0,86	-4,25
Aragón	72,57	69,32	72,05	0,74	-4,20	-3,25	2,73
P.Asturias	54,69	66,89	61,25	-2,98	-16,86	12,20	-5,64
I.Balears	57,82	56,17	58,50	-0,80	-2,95	-1,65	2,33
Canarias	60,62	63,94	59,85	-2,76	-3,90	3,32	-4,09
Cantabria	74,06	69,76	62,11	7,76	10,45	-4,30	-7,65
Castilla y León	66,45	64,11	65,37	-0,74	0,34	-2,34	1,26
Castilla-La Mancha	66,58	67,77	68,45	-4,18	-0,59	1,19	0,68
Cataluña	66,36	62,84	64,09	-0,65	-1,46	-3,52	1,25
C.Valenciana	62,90	58,90	54,29	-0,46	2,45	-4,00	-4,61
Extremadura	63,43	51,93	63,28	-2,12	4,02	-11,50	11,35
Galicia	64,22	66,56	64,15	0,64	-1,64	2,34	-2,41
C.Madrid	74,64	78,16	75,71	0,49	-7,44	3,52	-2,45
R.Murcia	56,80	56,67	54,79	-1,59	2,35	-0,13	-1,88
C.F.Navarra	55,17	68,45	68,79	-4,85	-20,78	13,28	0,34
País Vasco	67,19	73,44	69,11	-2,69	-8,12	6,25	-4,33
La Rioja	69,21	72,68	72,74	-3,73	-3,77	3,47	0,06
Ceuta	58,22	51,34	30,38	-3,42	19,62	-6,88	-20,96
Melilla	44,13	39,67	43,56	2,14	24,54	-4,46	3,89

FUENTE: INE. EPA

A-INF TRIM\6.13.TASACTCAA-EXTR

6.14.- TASAS DE EMPLEO POR COMUNIDADES AUTÓNOMAS Y SEXO "EXTRANJEROS"

	Valores de las tasas			Variaciones IT 2019 - IVT 2018	Variaciones anuales		
	T.I.17	T.I.18	T.I.19	En puntos porcentuales	En puntos porcentuales		
					T.I.17	T.I.18	T.I.19
AMBOS SEXOS	54,04	54,37	56,24	-0,45	2,33	0,33	1,87
Andalucía	50,60	50,34	50,40	0,82	4,70	-0,26	0,06
Aragón	57,39	58,05	56,38	-0,70	-2,24	0,66	-1,67
P.Asturias	47,84	39,59	38,66	-4,81	-10,84	-8,25	-0,93
I.Balears	51,74	51,38	50,98	-8,55	1,98	-0,36	-0,40
Canarias	53,94	55,58	53,08	-3,19	-1,46	1,64	-2,50
Cantabria	58,65	50,60	49,77	-5,02	17,40	-8,05	-0,83
Castilla y León	52,93	53,60	57,97	-2,62	3,92	0,67	4,37
Castilla-La Mancha	51,94	49,99	60,10	0,13	4,65	-1,95	10,11
Cataluña	55,24	54,40	58,76	0,67	2,02	-0,84	4,36
C.Valenciana	49,80	49,98	50,59	0,58	3,79	0,18	0,61
Extremadura	28,43	34,92	50,03	-4,17	-4,91	6,49	15,11
Galicia	47,95	49,11	52,40	-0,35	0,69	1,16	3,29
C.Madrid	62,58	65,75	67,21	0,85	0,62	3,17	1,46
R.Murcia	56,88	53,17	55,58	0,37	9,40	-3,71	2,41
C.F.Navarra	41,71	54,42	63,91	-0,36	-9,40	12,71	9,49
País Vasco	52,82	54,66	53,02	-0,55	-2,90	1,84	-1,64
La Rioja	61,73	61,45	60,85	-6,04	5,49	-0,28	-0,60
Ceuta	43,46	15,85	12,74	-1,36	6,59	-27,61	-3,11
Melilla	32,90	30,03	33,77	-1,03	26,01	-2,87	3,74
HOMBRES	61,19	61,43	64,49	-0,70	3,18	0,24	3,06
Andalucía	55,95	57,70	59,29	0,37	5,04	1,75	1,59
Aragón	65,62	62,33	60,90	-3,27	-3,11	-3,29	-1,43
P.Asturias	45,52	47,05	44,75	-3,46	-10,65	1,53	-2,30
I.Balears	63,35	60,19	62,73	-5,88	5,65	-3,16	2,54
Canarias	58,77	63,44	58,15	-4,27	-7,25	4,67	-5,29
Cantabria	61,59	50,38	67,94	-13,06	14,25	-11,21	17,56
Castilla y León	61,14	65,86	66,46	-2,71	4,03	4,72	0,60
Castilla-La Mancha	62,75	63,84	70,23	-1,29	8,75	1,09	6,39
Cataluña	64,73	61,52	66,48	0,94	3,05	-3,21	4,96
C.Valenciana	55,62	58,03	62,54	2,44	3,74	2,41	4,51
Extremadura	26,74	49,37	65,38	-1,03	-16,79	22,63	16,01
Galicia	52,96	60,85	61,84	-1,06	1,75	7,89	0,99
C.Madrid	66,38	67,74	71,63	-2,16	3,78	1,36	3,89
R.Murcia	72,56	65,84	70,33	2,09	11,05	-6,72	4,49
C.F.Navarra	49,39	56,80	72,56	-3,92	-8,28	7,41	15,76
País Vasco	56,23	56,01	52,75	-0,33	-0,56	-0,22	-3,26
La Rioja	70,56	58,88	69,31	-1,83	14,84	-11,68	10,43
Ceuta	64,26	6,90	20,05	10,16	7,55	-57,36	13,15
Melilla	61,79	59,03	53,80	0,06	52,81	-2,76	-5,23
MUJERES	47,62	48,11	48,84	-0,30	1,65	0,49	0,73
Andalucía	45,92	44,23	42,66	1,08	4,27	-1,69	-1,57
Aragón	49,03	54,42	52,27	1,54	-2,61	5,39	-2,15
P.Asturias	49,65	33,48	33,43	-6,12	-10,60	-16,17	-0,05
I.Balears	41,24	43,70	39,94	-11,46	-1,18	2,46	-3,76
Canarias	49,74	47,39	47,81	-2,57	4,99	-2,35	0,42
Cantabria	56,34	50,79	38,64	1,77	19,56	-5,55	-12,15
Castilla y León	44,89	42,21	50,55	-2,44	3,56	-2,68	8,34
Castilla-La Mancha	40,21	36,42	49,74	1,57	-0,26	-3,79	13,32
Cataluña	46,47	48,08	51,52	0,22	0,88	1,61	3,44
C.Valenciana	44,90	42,60	40,14	-0,79	4,27	-2,30	-2,46
Extremadura	29,88	23,10	40,05	-4,94	3,84	-6,78	16,95
Galicia	43,77	39,44	45,61	1,37	-0,34	-4,33	6,17
C.Madrid	59,28	64,11	63,53	3,16	-2,10	4,83	-0,58
R.Murcia	40,44	38,35	39,64	-1,43	8,88	-2,09	1,29
C.F.Navarra	35,43	52,96	56,45	3,41	-9,14	17,53	3,49
País Vasco	49,69	53,56	53,25	-0,78	-5,07	3,87	-0,31
La Rioja	53,46	64,14	53,22	-9,85	-3,20	10,68	-10,92
Ceuta	31,32	19,85	9,76	-6,42	3,77	-11,47	-10,09
Melilla	10,02	12,44	21,04	-4,35	4,28	2,42	8,60

FUENTE: INE. EPA

A-INF TRIM\6.14.TASEMPLCAA-EXTR

6.15.- TASAS DE PARO POR COMUNIDADES AUTÓNOMAS Y SEXO "EXTRANJEROS"

	Valores de las tasas			Variaciones	Variaciones anuales		
				IT 2019 - IVT 2018	En puntos porcentuales		
	T.I.17	T.I.18	T.I.19	En puntos porcentuales	T.I.17	T.I.18	T.I.19
AMBOS SEXOS	25,46	24,28	20,86	0,09	-4,26	-1,18	-3,42
Andalucía	25,14	26,73	21,98	-0,36	-7,49	1,59	-4,75
Aragón	27,52	23,24	23,64	-1,15	0,49	-4,28	0,40
P.Asturias	23,82	46,66	40,70	8,43	7,31	22,84	-5,96
I.Balears	22,47	23,58	25,23	11,20	-5,22	1,11	1,65
Canarias	20,30	19,54	22,29	2,98	-2,60	-0,76	2,75
Cantabria	25,32	28,72	32,97	14,50	-10,77	3,40	4,25
Castilla y León	26,56	25,85	18,83	2,27	-6,59	-0,71	-7,02
Castilla-La Mancha	32,27	35,45	22,42	-2,04	-3,88	3,18	-13,03
Cataluña	26,76	21,96	20,45	-0,46	-3,87	-4,80	-1,51
C.Valenciana	26,89	24,91	20,53	-0,71	-3,12	-1,98	-4,38
Extremadura	53,83	47,64	30,10	-0,62	3,95	-6,19	-17,54
Galicia	30,85	29,85	23,20	-0,38	-0,54	-1,00	-6,65
C.Madrid	22,21	20,69	16,06	-2,72	-4,39	-1,52	-4,63
R.Murcia	21,25	23,72	20,11	-1,80	-10,05	2,47	-3,61
C.F.Navarra	34,08	25,04	17,01	-2,86	0,20	-9,04	-8,03
País Vasco	29,55	27,81	25,91	0,07	-0,46	-1,74	-1,90
La Rioja	19,31	21,16	20,94	4,73	-10,15	1,85	-0,22
Ceuta	32,81	72,27	59,48	-8,13	-0,40	39,46	-12,79
Melilla	44,25	40,54	43,97	8,39	-35,56	-3,71	3,43
HOMBRES	24,15	22,65	18,98	-0,06	-3,67	-1,50	-3,67
Andalucía	25,22	24,69	18,01	-3,15	-6,50	-0,53	-6,68
Aragón	23,42	24,97	19,67	-1,11	2,09	1,55	-5,30
P.Asturias	37,79	43,44	35,86	11,05	20,10	5,65	-7,58
I.Balears	17,28	24,69	20,08	5,46	-8,29	7,41	-4,61
Canarias	22,46	14,29	23,92	4,80	5,84	-8,17	9,63
Cantabria	26,88	30,39	27,78	21,97	-1,18	3,51	-2,61
Castilla y León	21,41	18,77	15,16	1,67	-8,00	-2,64	-3,61
Castilla-La Mancha	27,05	26,89	18,60	1,76	-6,15	-0,16	-8,29
Cataluña	24,06	20,58	21,14	0,10	-4,71	-3,48	0,56
C.Valenciana	25,16	22,54	15,92	-1,99	-2,29	-2,62	-6,62
Extremadura	55,01	41,74	22,48	-7,81	11,96	-13,27	-19,26
Galicia	29,83	18,00	16,32	-0,49	0,31	-11,83	-1,68
C.Madrid	23,83	23,61	16,03	-1,74	-4,20	-0,22	-7,58
R.Murcia	16,54	18,57	15,51	-3,14	-8,48	2,03	-3,06
C.F.Navarra	32,51	28,42	16,15	3,71	5,83	-4,09	-12,27
País Vasco	32,61	28,66	29,18	2,18	-0,15	-3,95	0,52
La Rioja	16,30	29,05	15,10	0,22	-20,43	12,75	-13,95
Ceuta	15,17	90,15	41,11	-43,26	-22,21	74,98	-49,04
Melilla	20,59	13,65	37,85	5,55	-64,58	-6,94	24,20
MUJERES	26,92	26,05	22,98	0,26	-4,87	-0,87	-3,07
Andalucía	25,05	28,81	26,29	2,56	-8,49	3,76	-2,52
Aragón	32,43	21,49	27,45	-1,41	-0,29	-10,94	5,96
P.Asturias	9,22	49,95	45,43	7,01	-6,58	40,73	-4,52
I.Balears	28,68	22,20	31,73	18,40	-1,51	-6,48	9,53
Canarias	17,95	25,88	20,12	0,59	-12,69	7,93	-5,76
Cantabria	23,93	27,18	37,78	5,61	-18,25	3,25	10,60
Castilla y León	32,44	34,16	22,67	2,83	-5,04	1,72	-11,49
Castilla-La Mancha	39,61	46,26	27,34	-6,34	-0,15	6,65	-18,92
Cataluña	29,97	23,48	19,61	-1,15	-2,81	-6,49	-3,87
C.Valenciana	28,62	27,67	26,06	0,82	-4,17	-0,95	-1,61
Extremadura	52,89	55,52	36,70	5,50	-3,29	2,63	-18,82
Galicia	31,85	40,75	28,90	-1,45	-1,18	8,90	-11,85
C.Madrid	20,57	17,98	16,09	-3,66	-4,65	-2,59	-1,89
R.Murcia	28,81	32,32	27,66	0,51	-13,22	3,51	-4,66
C.F.Navarra	35,77	22,63	17,95	-10,03	-5,54	-13,14	-4,68
País Vasco	26,05	27,06	22,95	-1,80	-1,24	1,01	-4,11
La Rioja	22,76	11,74	26,84	9,32	0,40	-11,02	15,10
Ceuta	46,21	61,33	67,88	15,74	17,59	15,12	6,55
Melilla	77,29	68,64	51,71	13,01	6,58	-8,65	-16,93

FUENTE: INE. EPA

A-INF TRIM.6.15.TASPAROCCAA-EXTR

7. SALARIOS Y JORNADAS DE TRABAJO

7.1. INCREMENTO SALARIAL EN CONVENIOS COLECTIVOS

PERIODO	TOTAL		CONVENIOS DE EMPRESA		CONVENIOS DE OTRO ÁMBITO		INCREMENTO SALARIAL EN FUNCIÓN DEL AÑO DE INICIO DE LOS EFECTOS ECONÓMICOS (*) (**)					
	Pactado	Revisado (1)	Pactado	Revisado (1)	Pactado	Revisado (1)	Convenios con inicio de efectos económicos en el año			Convenios Plurianuales con inicio de efectos económicos anterior a cada año de referencia		
							Total	Empresa	Otro Ámbito	Total	Empresa	Otro Ámbito
2000	3,09	3,72	2,64	3,49	3,15	3,76						
2001	3,50	3,68	2,84	3,12	3,59	3,75						
2002	3,14	3,85	2,69	3,62	3,19	3,88						
2003	3,48	3,68	2,70	2,94	3,58	3,77						
2004	3,01	3,60	2,61	3,14	3,06	3,65						
2005	3,17	4,04	2,94	3,61	3,19	4,09	4,07	3,82	4,10	4,02	3,44	4,09
2006	3,29	3,59	2,92	3,15	3,34	3,65	3,64	3,26	3,69	3,57	3,10	3,63
2007	3,14	4,21	2,70	3,57	3,20	4,28	4,54	3,98	4,58	3,94	3,42	4,03
2008	3,60	3,60	3,09	3,09	3,65	3,65	3,79	3,40	3,83	3,49	2,94	3,56
2009	2,25	2,24	2,17	2,17	2,26	2,25	1,70	2,04	1,65	2,44	2,24	2,46
2010	1,48	2,16	1,26	1,99	1,50	2,18	1,59	1,53	1,60	2,35	2,19	2,36
2011	1,98	2,29	1,63	1,97	2,02	2,32	1,35	1,27	1,36	2,62	2,32	2,64
2012	1,00	1,16	1,17	1,48	0,98	1,13	0,43	0,44	0,43	1,43	1,59	1,41
2013	0,53	0,53	0,54	0,55	0,53	0,53	-0,05	-2,35	0,29	0,56	0,77	0,54
2014	0,50	0,50	0,37	0,37	0,51	0,52	0,37	0,47	0,36	0,60	0,26	0,64
2015	0,69	0,71	0,45	0,46	0,71	0,73	0,40	0,44	0,40	0,86	0,68	0,87
2016	0,99	1,01	0,77	0,84	1,00	1,02	0,95	0,95	0,95	1,04	0,94	1,05
2017(p)	1,46	1,47	1,22	1,25	1,48	1,49	1,54	1,42	1,54	1,80	1,36	1,83
2018(p)	1,77	1,78	1,40	1,44	1,80	1,81						
-Convenios con efectos económicos en 2018, registrados hasta ABRIL 2018	1,56		1,29		1,58		1,62	1,30	1,64	1,24	1,08	1,26
-Convenios con efectos económicos en 2019, registrados hasta ABRIL 2019	2,21		1,52		2,25		2,28	1,71	2,30	2,21	1,51	2,25

(*) De 2000 a 2010 corresponde con cifras de incrementos en "convenios de nueva firma" y "revisados" publicados en cuadro I-CR de estadística anual de CCT.

(**) Los convenios registrados a partir de 2014 se clasifican en función del año de firma, en el año de referencia o en años anteriores al de referencia, con independencia del año de inicio de los efectos económicos.

(¹) Los incrementos salariales "revisados" incorporan los efectos de las revisiones por cláusulas de garantía salarial.

(p) Dato provisional. En estos datos se han incorporado los convenios cuya información sobre efectos económicos conocidos se ha registrado hasta ABRIL de 2019

FUENTE: MITRAMISS. Estadística de Convenios Colectivos de Trabajo.

Gráfico 34.- Incremento salarial pactado y revisado

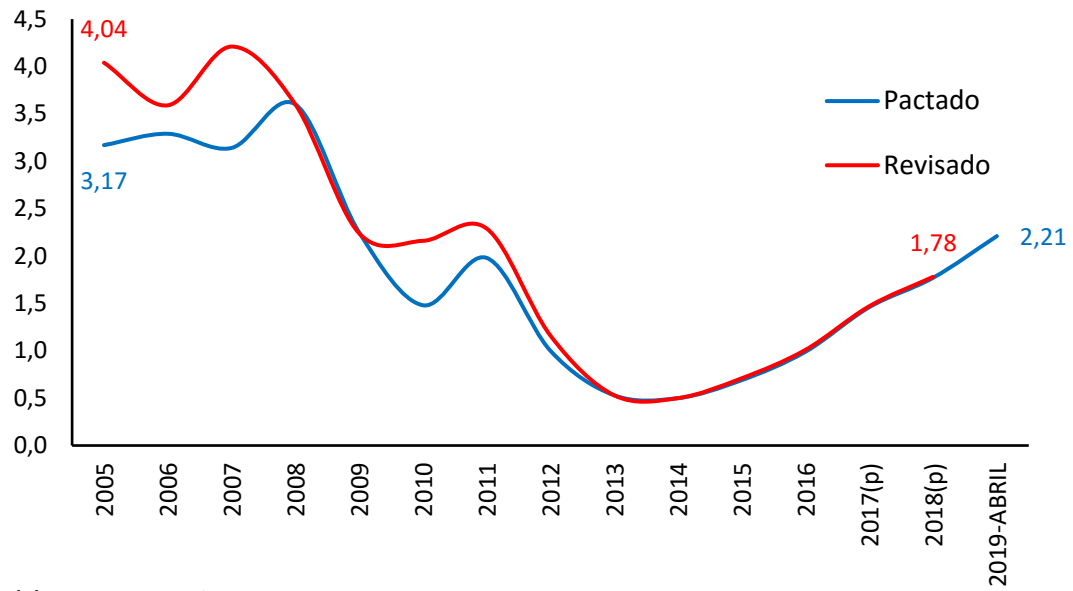

(p) Dato provisional.

FUENTE: MITRAMISS. Estadística de Convenios Colectivos de Trabajo.

A-INF TRIM\7.1.INCREMSALCONV

7.2. INCREMENTO SALARIAL REVISADO POR ÁMBITO FUNCIONAL E INSTITUCIONAL ⁽¹⁾

	Convenios de Empresa					Convenios de ámbito superior a la empresa											
	Total	Empresa privada	Empresa pública	AGE y Seg.Soc.	Adm. Autónoma/locl	Total	Grupo de empresas				Sector local-comarcal	Sector provinc.	Sector interprovincial			Sector nacional	
							Total	Provincial	Autonómico	Interautonóm.			Total	Autónomos	Interautonóm.		
2005	3,61	3,65	3,20	7,02	2,23	4,09	3,81	3,50	3,57	3,95	4,20	4,19	3,59	3,59	4,04	4,09	
2006	3,15	3,31	2,82	4,08	2,28	3,65	3,17	3,20	3,74	3,10	3,45	3,80	3,30	3,30	3,20	3,48	
2007	3,57	3,98	3,30	2,33	2,45	4,28	4,09	3,42	3,05	4,35	4,53	4,51	3,54	3,52	4,50	4,09	
2008	3,09	3,30	2,93	2,29	2,47	3,65	2,73	2,78	3,51	2,63	3,05	3,88	4,40	4,43	3,00	3,01	
2009	2,17	1,97	2,80	2,40	2,50	2,25	2,10	2,14	2,27	2,09	2,33	2,43	2,22	2,22	2,00	1,93	
2010	1,99	2,18	1,89	1,30	0,63	2,18	2,63	2,00	2,26	2,72	1,99	2,15	2,00	1,98	3,00	2,26	
2011	1,97	2,41	0,85	0,03	0,46	2,32	2,04	1,74	1,50	2,09	0,79	2,58	2,15	2,15	2,40	1,97	
2012	1,48	1,81	0,25	0,00	1,22	1,13	1,97	2,24	1,30	1,99	1,44	1,24	1,19	1,19	2,00	0,91	
2013	0,55	0,73	0,12	0,00	0,00	0,53	0,56	0,50	0,24	0,59	1,18	0,57	0,67	0,67	0,60	0,40	
2014	0,37	0,47	0,05	0,00	0,00	0,52	0,49	0,55	0,17	0,50	1,30	0,58	0,50	0,50	1,00	0,46	
2015	0,46	0,55	0,07	0,00	0,02	0,73	0,53	0,40	0,49	0,53	1,24	0,75	0,79	0,79	1,00	0,68	
2016	0,84	0,82	0,95	0,99	0,96	1,02	0,84	0,87	0,87	0,84	2,84	1,01	1,07	1,07	1,60	1,00	
2017*	1,22	1,28	0,89	1,06	1,01	1,52	1,41	2,02	1,23	1,41	2,90	1,49	1,62	1,62	1,20	1,50	
-Convenios con efectos económicos en 2018, registrados hasta ABRIL 2018	1,09	1,10	0,81	0,00	0,95	1,28	0,91				0,00	1,32		1,28	1,20	1,28	
-Convenios con efectos económicos en 2019, registrados hasta ABRIL 2019	1,52	1,45	1,96	2,25	2,22	2,25	1,34				0,00	1,92		1,93	1,97	2,74	

(*).- Dato provisional

(1) Los incrementos salariales "revisados" incorporan los efectos de las revisiones por cláusulas de garantía salarial.

FUENTE: MITRAMISS. Estadística de Convenios Colectivos de Trabajo.

7.3. INCREMENTO SALARIAL REVISADO POR SECTORES Y SALARIO MINIMO INTERPROFESIONAL ⁽¹⁾

PERIODO (1)	SALARIOS EN CONVENIO con efecto cláusula					SALARIO MINIMO	
	Total	Agrario	Industria	Construc.	Servicios	Euros	Δ %
INCREMENTO ANUAL EN %							
CNAE-1993							
1995	3,94	3,83	4,12	4,00	3,81	376,83	3,50
1996	3,82	4,11	3,86	3,98	3,70	390,18	3,50
1997	2,87	3,08	2,90	2,78	2,84	400,45	2,60
1998	2,56	3,01	2,39	2,35	2,62	408,93	2,10
1999	2,72	3,42	2,70	2,44	2,70	416,32	1,81
2000	3,72	3,85	3,87	3,62	3,65	424,80	2,04
2001	3,68	4,32	3,66	4,19	3,50	433,45	2,04
2002	3,85	3,91	4,06	3,65	3,78	442,20	2,02
2003	3,68	3,81	3,53	4,77	3,50	451,20	2,04
2004	3,60	4,00	3,59	4,44	3,35	460,50	2,06
2005	4,04	4,24	4,09	4,51	3,89	513,00*	4,52*
2006	3,59	4,08	3,66	3,62	3,49	540,90	5,44
2007	4,11	4,25	4,22	5,60	3,78	570,60	5,49
CNAE-2009 (2)							
2005	4,04	4,26	4,10	4,51	3,89	513,00*	4,52*
2006	3,59	4,12	3,66	3,62	3,49	540,90	5,44
2007	4,21	4,62	4,28	5,59	3,84	570,60	5,49
2008	3,60	3,95	3,39	3,62	3,64	600,00	5,15
2009	2,24	1,92	2,15	3,49	2,06	624,00	4,00
2010	2,16	2,20	2,33	1,61	2,21	633,30	1,49
2011	2,29	2,16	2,76	2,27	2,12	641,40	1,28
2012	1,16	1,23	1,26	1,48	1,08	641,40	0,00
2013	0,53	0,61	0,55	0,55	0,51	645,30	0,61
2014	0,50	0,72	0,59	0,09	0,50	645,30	0,00
2015	0,71	0,67	0,73	0,77	0,69	648,60	0,51
2016	1,01	0,86	1,12	0,89	0,99	655,20	1,02
2017**	1,50	1,13	1,47	1,91	1,49	707,70	8,01
2018						735,90	3,98
2019						900,00	22,30
-Convenios con efectos económicos en 2018, registrados hasta ABRIL 2018	1,27	0,91	1,44	2,21	1,20		
-Convenios con efectos económicos en 2019, registrados hasta ABRIL 2019	2,21	1,53	1,90	2,25	2,36		

(1) Los incrementos salariales "revisados" incorporan los efectos de las revisiones por cláusulas de garantía salarial.

(2) Los datos se proporcionan según agregaciones de la Clasificación Nacional de Actividades 2009 (CNAE-09), y están sometidos a posibles modificaciones por correcciones en los códigos asignados.

(*) En 2004, el SMI también se modificó en el mes de julio, siendo su cuantía de 490,80 € y un Δ en % del 6,6.

(**).- Datos provisionales

7.4 - COSTE LABORAL POR COMPONENTES *

Industria, construcción y servicios (excepto act.de los hogares como empleadores y de organizaciones y organismos extraterritoriales)

PERIODO	COSTE TOTAL POR TRABAJADOR Y MES	COSTE SALARIAL (BASE 2008)				COSTE NO SALARIAL (BASE 2008)			
		TOTAL	Coste salarial ordinario	Coste salarial pagos extraordin.	Coste salarial pagos atrasados	Otros costes	Coste por percepcion. no salariales	Coste por cotizac. obligatorias	Subvenc. y bonificac. de la S.Social
2003	2.008,8	1.490,3	1.290,9	178,4	21,1	518,4	67,5	466,6	15,6
2004	2.070,0	1.533,8	1.318,7	196,0	19,1	536,2	73,4	479,8	16,9
2005	2.128,2	1.572,0	1.352,7	196,8	22,5	556,2	80,7	493,8	18,3
2006	2.230,1	1.647,0	1.427,7	195,4	23,9	583,1	84,6	516,7	18,2
2007	2.320,2	1.713,2	1.487,8	201,1	24,2	607,1	91,0	535,5	19,5
2008	2.431,9	1.800,0	1.561,2	208,5	30,3	631,9	98,4	552,3	18,7
2009	2.516,8	1.858,0	1.611,2	219,8	27,0	658,8	113,2	565,4	19,8
2010	2.527,0	1.875,2	1.615,5	233,6	26,1	651,7	104,5	567,2	20,0
2011	2.556,8	1.894,8	1.630,7	234,6	29,5	661,9	109,8	572,7	20,6
2012	2.540,3	1.883,5	1.638,9	217,7	26,9	656,7	102,5	571,6	17,4
2013	2.544,1	1.883,8	1.633,7	225,6	24,4	660,4	96,3	574,8	10,7
2014	2.536,0	1.881,9	1.633,7	223,9	24,3	654,1	81,3	583,8	11,0
2015	2.551,7	1.902,4	1.639,7	232,7	29,9	649,3	73,9	590,1	14,6
2016	2.541,3	1.897,5	1.636,1	228,8	32,6	643,8	70,7	588,1	14,9
2017	2.547,4	1.900,1	1.639,2	229,6	31,3	647,3	67,9	593,0	13,7
2018	2.573,1	1.919,4	1.658,3	228,1	33,1	653,7	67,7	599,0	12,6
2016									
IV Trim.	2.650,0	2.010,7	1.636,2	341,6	33,0	639,2	69,3	588,7	18,7
2017									
I Trim.	2.481,8	1.829,1	1.635,5	164,8	28,8	652,6	74,5	590,0	11,9
II Trim.	2.584,6	1.942,0	1.629,4	278,5	34,1	642,6	64,8	590,5	12,7
III Trim.	2.454,3	1.809,1	1.650,1	130,8	28,2	645,2	62,3	595,5	12,6
IV Trim.	2.668,8	2.020,1	1.641,9	344,2	34,0	648,7	70,1	596,0	17,4
2018									
I Trim.	2.497,9	1.844,2	1.647,5	167,2	29,6	653,7	70,1	594,1	10,5
II Trim.	2.602,0	1.951,8	1.646,5	271,9	33,4	650,2	67,0	595,8	12,5
III Trim.	2.499,9	1.842,6	1.670,4	138,6	33,7	657,3	65,9	604,0	12,6
IV Trim.	2.692,5	2.039,1	1.668,8	334,7	35,6	653,5	68,1	601,9	14,8
Variaciones con respecto al trimestre anterior en miles									
2017									
IV Trim.	214,6	211,0	-8,2	213,4	5,8	3,6	7,7	0,6	4,8
2018									
I Trim.	-170,9	-175,9	5,5	-177,1	-4,4	5,0	0,0	-1,9	-6,9
II Trim.	104,1	107,6	-1,0	104,7	3,8	-3,5	-3,1	1,6	2,0
III Trim.	-102,1	-109,2	23,8	-133,3	0,3	7,0	-1,1	8,3	0,1
IV Trim.	192,7	196,5	-1,6	196,1	1,9	-3,7	2,2	-2,1	2,1
Variaciones con respecto al trimestre anterior en porcentaje									
2017									
IV Trim.	8,7	11,7	-0,5	163,1	20,7	0,6	12,4	0,1	37,9
2018									
I Trim.	-6,4	-8,7	0,3	-51,4	-12,9	0,8	0,0	-0,3	-39,5
II Trim.	4,2	5,8	-0,1	62,6	13,0	-0,5	-4,5	0,3	19,0
III Trim.	-3,9	-5,6	1,4	-49,0	0,7	1,1	-1,7	1,4	0,7
IV Trim.	7,7	10,7	-0,1	141,5	5,6	-0,6	3,3	-0,4	16,8
Variaciones con respecto a igual periodo del año anterior en miles									
2007	90,1	66,2	60,1	5,7	0,4	23,9	6,4	18,8	1,3
2008	111,7	86,9	73,4	7,4	6,1	24,8	7,3	16,7	-0,8
2009	84,9	58,0	49,9	11,3	-3,3	26,9	14,8	13,2	1,1
2010	10,2	17,3	4,3	13,8	-0,9	-7,1	-8,7	1,8	0,2
2011	29,8	19,6	15,3	0,9	3,4	10,2	5,3	5,5	0,6
2012	-16,5	-11,3	8,1	-16,9	-2,6	-5,2	-7,3	-1,1	-3,2
2013	3,9	0,2	-5,2	7,9	-2,5	3,7	-6,2	3,1	-6,7
2014	-8,2	-1,9	-0,1	-1,7	-0,1	-6,3	-14,9	9,0	0,4
2015	15,7	20,5	6,1	8,8	5,6	-4,7	-7,5	6,3	3,6
2016	-10,4	-4,9	-3,6	-3,9	2,7	-5,5	-3,2	-2,0	0,3
2017	6,0	2,6	3,1	0,8	-1,3	3,4	-2,8	4,9	-1,3
2018	25,7	19,3	19,0	-1,5	1,8	6,4	-0,2	6,0	-1,0
2016									
IV Trim.	-21,4	-15,4	-5,3	-10,5	0,4	-6,0	-4,5	-2,2	-0,7
2017									
I Trim.	0,2	-3,1	0,5	-2,2	-1,4	3,4	0,6	1,6	-1,2
II Trim.	-4,5	-1,0	-1,1	5,8	-5,7	-3,5	-9,3	4,5	-1,3
III Trim.	9,5	5,1	7,5	-3,2	0,8	4,4	-3,1	6,2	-1,3
IV Trim.	18,9	9,4	5,7	2,7	1,0	9,5	0,8	7,3	-1,3
2018									
I Trim.	16,2	15,1	12,0	2,3	0,8	1,0	-4,4	4,1	-1,3
II Trim.	17,4	9,8	17,1	-6,7	-0,6	7,6	2,1	5,3	-0,2
III Trim.	45,6	33,5	20,2	7,8	5,5	12,1	3,5	8,6	0,0
IV Trim.	23,7	19,0	26,8	-9,5	1,6	4,8	-2,0	5,8	-2,7
Variaciones con respecto a igual periodo del año anterior en porcentajes									
2007	4,0	4,0	4,2	2,9	1,5	4,1	7,6	3,6	7,1
2008	4,8	5,1	4,9	3,7	25,1	4,1	8,1	3,1	-3,9
2009	3,5	3,2	3,2	5,4	-10,9	4,3	15,1	2,4	5,7
2010	0,4	0,9	0,3	6,3	-3,4	-1,1	-7,7	0,3	0,9
2011	1,2	1,0	0,9	0,4	13,0	1,6	5,1	1,0	3,2
2012	-0,6	-0,6	0,5	-7,2	-8,7	-0,8	-6,7	-0,2	-15,7
2013	0,2	0,0	-0,3	3,6	-9,3	0,6	-6,1	0,5	-38,7
2014	-0,3	-0,1	0,0	-0,8	-0,4	-1,0	-15,5	1,6	3,5
2015	0,6	1,1	0,4	3,9	23,0	-0,7	-9,2	1,1	32,2
2016	-0,4	-0,3	-0,2	-1,7	9,0	-0,8	-4,3	-0,3	2,4
2017	0,2	0,1	0,2	0,3	-4,0	0,5	-3,9	0,8	-8,5
2018	1,0	1,0	1,2	-0,7	5,8	1,0	-0,3	1,0	-7,6
2016									
IV Trim.	-0,8	-0,8	-0,3	-3,0	1,1	-0,9	-6,1	-0,4	-3,7
2017									
I Trim.	0,0	-0,2	0,0	-1,3	-4,7	0,5	0,8	0,3	-9,0
II Trim.	-0,2	-0,1	-0,1	2,1	-14,3	-0,5	-12,6	0,8	-9,4
III Trim.	0,4	0,3	0,5	-2,4	3,1	0,7	-4,8	1,1	-9,2
IV Trim.	0,7	0,5	0,3	0,8	3,1	1,5	1,2	1,2	-6,9
2018									
I Trim.	0,7	0,8	0,7	1,4	2,7	0,2	-5,9	0,7	-11,1
II Trim.	0,7	0,5	1,1	-2,4	-1,9	1,2	3,3	0,9	-1,5
III Trim.	1,9	1,9	1,2	5,9	19,6	1,9	5,6	1,4	0,0
IV Trim.	0,9	0,9	1,6	-2,8	4,6	0,7	-2,9	1,0	-15,3

*.- Los datos para los años 2000 a 2007 corresponden a Estimaciones retrospectivas 2000-2007 (Base 2008)

FUENTE: INE, Encuesta Trimestral de Coste Laboral

A-INF TRIM\7.4.COSTE SALARIAL COMP

Gráfico 35.- Variación interanual en % de los Costes Salariales y No Salariales

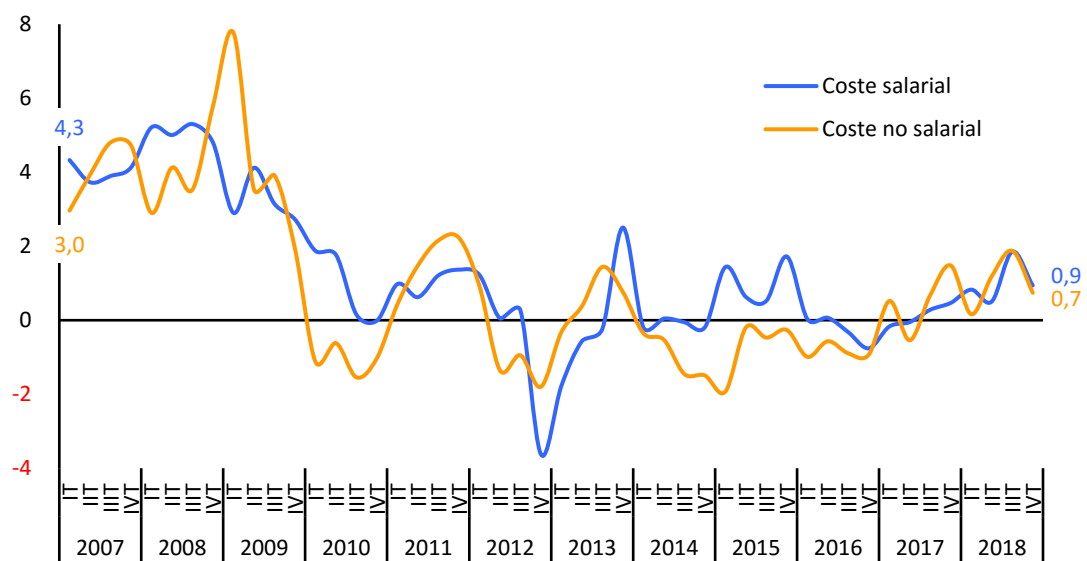

FUENTE: INE, Encuesta Trimestral de Coste Laboral
ESTADIST\COYUNTURA\7.4.COSTE SALARIAL COMP

7.4 BIS.-COSTE LABORAL POR SECTORES

Industria, construcción y servicios (excepto act.de los hogares como empleadores y de organizaciones y organismos extraterritoriales)

PERIODO	COSTE TOTAL POR TRABAJADOR Y MES	COSTE SALARIAL (BASE 2008) - Adaptación a la CNAE-2009					COSTE NO SALARIAL (BASE 2008) - Adaptación a la CNAE-2009				
		TOTAL	Total	Industria	Construc.	Servicios	TOTAL	Total	Industria	Construc.	Servicios
		EUROS	EUROS	Variación anual en %			EUROS	Variación anual en %			
2003	2.008,8	1.490,3	4,1	4,3	5,7	3,7	518,4	6,0	5,8	9,5	5,4
2004	2.070,0	1.533,8	2,9	2,8	4,8	2,8	536,2	3,4	4,1	7,9	2,2
2005	2.128,2	1.572,0	2,5	3,5	2,2	2,5	556,2	3,7	4,4	4,3	3,5
2006	2.230,1	1.647,0	4,8	3,5	2,4	6,3	583,1	4,8	4,7	4,5	6,2
2007	2.320,2	1.713,2	4,0	3,4	4,6	4,2	607,1	4,1	4,0	5,6	3,9
2008	2.431,9	1.800,0	5,1	4,8	6,3	5,0	631,9	4,1	3,3	6,3	4,7
2009	2.516,8	1.858,0	3,2	2,1	5,2	3,2	658,8	4,3	6,0	6,1	4,4
2010	2.527,0	1.875,2	0,9	2,9	0,8	0,5	651,7	-1,1	0,6	-1,4	-0,8
2011	2.556,8	1.894,8	1,0	2,8	2,5	0,5	661,9	1,6	-1,3	3,4	2,5
2012	2.540,3	1.883,5	-0,6	1,2	1,3	-1,1	656,7	-0,8	4,0	2,0	-1,7
2013	2.544,1	1.883,8	0,0	1,9	0,5	-0,4	660,4	0,6	1,4	0,4	0,8
2014	2.536,0	1.881,9	-0,1	1,5	0,7	-0,5	654,1	-1,0	0,7	-2,3	-1,0
2015	2.551,7	1.902,4	1,1	0,4	-0,7	1,4	649,3	-0,7	-2,6	-2,0	-0,1
2016	2.541,3	1.897,5	-0,3	0,4	-1,5	-0,3	643,8	-0,8	0,3	-2,3	-0,9
2017	2.547,4	1.900,1	0,1	0,6	-0,6	0,1	647,3	0,5	0,9	-0,7	0,5
2018	2.573,1	1.919,4	1,0	0,4	1,4	1,2	653,7	1,0	1,2	0,1	1,0
2007											
I Trim.	2.239,5	1.633,8	4,3	3,9	5,0	4,5	605,7	3,0	4,7	4,2	2,1
II Trim.	2.339,6	1.731,7	3,7	3,4	3,7	3,9	608,0	3,9	0,4	5,6	4,7
III Trim.	2.242,0	1.635,7	3,9	2,9	4,1	4,2	606,3	4,8	5,8	7,1	4,1
IV Trim.	2.459,7	1.851,4	4,1	3,4	5,4	4,1	608,3	4,7	5,1	5,3	4,7
2008											
I Trim.	2.342,3	1.719,0	5,2	5,3	5,5	5,1	623,3	2,9	-0,8	5,3	4,3
II Trim.	2.451,4	1.818,4	5,0	4,9	7,1	4,7	633,1	4,1	7,3	3,7	4,2
III Trim.	2.350,2	1.722,5	5,3	4,6	6,1	5,4	627,7	3,5	2,2	5,1	4,5
IV Trim.	2.583,8	1.940,3	4,8	4,5	6,6	4,7	643,5	5,8	4,8	11,0	5,9
2009											
I Trim.	2.440,5	1.768,9	2,9	1,2	4,6	3,0	671,7	7,8	10,6	10,8	7,3
II Trim.	2.548,7	1.893,3	4,1	2,4	5,8	4,3	655,4	3,5	5,1	7,4	3,3
III Trim.	2.428,9	1.776,6	3,1	2,0	4,9	3,2	652,3	3,9	5,1	5,2	4,3
IV Trim.	2.649,1	1.993,2	2,7	2,5	5,3	2,5	656,0	1,9	3,2	1,2	2,7
2010											
I Trim.	2.466,1	1.802,0	1,9	2,8	1,9	1,6	664,1	-1,1	0,6	-1,8	-0,7
II Trim.	2.578,1	1.926,8	1,8	3,0	1,4	1,6	651,4	-0,6	1,1	-1,9	-0,1
III Trim.	2.421,5	1.779,3	0,1	2,9	-0,9	-0,4	642,2	-1,5	-0,2	-0,9	-1,3
IV Trim.	2.642,2	1.992,9	0,0	2,8	0,6	-0,7	649,3	-1,0	0,9	-0,8	-1,0
2011											
I Trim.	2.486,6	1.819,6	1,0	3,0	2,3	0,3	667,0	0,4	-3,1	3,9	1,3
II Trim.	2.599,8	1.938,8	0,6	3,1	3,2	-0,2	661,0	1,5	-2,6	2,5	2,8
III Trim.	2.456,9	1.800,8	1,2	2,8	1,9	0,8	656,1	2,2	0,6	1,6	3,1
IV Trim.	2.683,9	2.020,1	1,4	2,3	2,4	1,1	663,7	2,2	0,1	5,6	2,8
2012											
I Trim.	2.515,0	1.841,9	1,2	1,9	1,3	1,0	673,2	0,9	4,6	4,4	0,2
II Trim.	2.591,8	1.939,7	0,0	2,1	2,2	-0,5	652,1	-1,4	3,9	3,6	-2,6
III Trim.	2.455,5	1.805,6	0,3	1,0	1,2	0,0	649,9	-0,9	4,0	0,7	-1,8
IV Trim.	2.598,7	1.946,9	-3,6	-0,2	0,4	-4,7	651,8	-1,8	3,7	-0,9	-2,7
2013											
I Trim.	2.480,2	1.809,2	-1,8	1,4	-0,5	-2,6	671,0	-0,3	1,7	-1,5	-0,2
II Trim.	2.583,2	1.928,7	-0,6	1,8	1,5	-1,2	654,5	0,4	1,9	2,3	0,2
III Trim.	2.460,6	1.801,4	-0,2	2,1	0,5	-0,8	659,2	1,4	3,6	-0,3	1,4
IV Trim.	2.652,4	1.995,7	2,5	2,3	0,5	2,8	656,8	0,8	-1,5	1,2	1,7
2014											
I Trim.	2.474,4	1.805,8	-0,2	1,4	0,0	-0,5	668,6	-0,4	-0,1	1,2	-0,3
II Trim.	2.580,6	1.929,6	0,0	2,1	0,4	-0,3	651,1	-0,5	0,7	-5,5	-0,1
III Trim.	2.450,1	1.800,5	-0,1	1,7	1,2	-0,4	649,6	-1,5	-0,8	-1,3	-1,4
IV Trim.	2.638,8	1.991,8	-0,2	0,9	1,1	-0,5	647,0	-1,5	3,0	-3,5	-2,2
2015											
I Trim.	2.487,4	1.831,7	1,4	0,6	1,0	1,7	655,7	-1,9	-2,6	-5,4	-1,4
II Trim.	2.591,5	1.941,7	0,6	0,2	-1,4	0,9	649,8	-0,2	-2,2	0,9	0,2
III Trim.	2.456,5	1.809,9	0,5	0,2	-0,1	0,7	646,6	-0,5	-2,1	-0,7	0,0
IV Trim.	2.671,4	2.026,1	1,7	0,6	-1,9	2,3	645,3	-0,3	-3,4	-2,5	0,7
2016											
I Trim.	2.481,5	1.832,3	0,0	1,0	-1,7	0,0	649,3	-1,0	-0,7	-3,5	-0,8
II Trim.	2.589,1	1.943,0	0,1	0,4	-0,9	0,1	646,1	-0,6	0,3	-2,4	-0,6
III Trim.	2.444,8	1.804,0	-0,3	-0,2	-1,7	-0,2	640,8	-0,9	0,6	-2,3	-1,1
IV Trim.	2.650,0	2.010,7	-0,8	0,5	-1,6	-0,9	639,2	-0,9	0,9	-0,9	-1,3
2017											
I Trim.	2.481,8	1.829,1	-0,2	0,8	-1,0	-0,3	652,6	0,5	1,1	-1,8	0,6
II Trim.	2.584,6	1.942,0	-0,1	0,3	-1,1	0,0	642,6	-0,5	0,9	-1,2	-0,9
III Trim.	2.454,3	1.809,1	0,3	0,2	-0,1	0,3	645,2	0,7	0,4	0,4	0,7
IV Trim.	2.668,8	2.020,1	0,5	1,0	-0,3	0,4	648,7	1,5	1,1	-0,1	1,7
2018											
I Trim.	2.497,9	1.844,2	0,8	0,2	1,3	1,0	653,7	0,2	0,6	1,9	-0,1
II Trim.	2.602,0	1.951,8	0,5	1,0	0,8	0,4	650,2	1,2	0,9	-0,8	1,4
III Trim.	2.499,9	1.842,6	1,9	0,8	0,8	2,2	657,3	1,9	1,7	-0,5	2,1
IV Trim.	2.692,5	2.039,0	0,9	-0,2	2,8	1,1	653,5	0,7	1,6	0,0	0,6

FUENTE: INE, Encuesta Trimestral de Coste Laboral

ESTADIST\COYUNTURA\7.4BIS.COSTESALARIAL

7.5. EVOLUCIÓN SALARIAL SEGÚN EDAD, ESTUDIOS, SECTOR Y TIPO DE CONTRATO.

	2010		2011		2012		2013		2014		2015		2016	
	Total	% s/ el Salario bruto anual	Total	% s/ el Salario bruto anual	Total	% s/ el Salario bruto anual	Total	% s/ el Salario bruto anual	Total	% s/ el Salario bruto anual	Total	% s/ el Salario bruto anual	Total	% s/ el Salario bruto anual
Salario bruto anual	22.790,20	100,00	22.899,35	100,00	22.726,44	100,00	22.697,86	100,00	22.858,17	100,00	23.106,30	100,00	23.156,34	100,00
Menos de 20 años*	10.208,70	44,79	8.148,49	35,58	7.427,72	32,68	7.456,60	32,85	7.732,36	33,83	7.526,91	32,58	7.182,53	31,02
De 20 a 24 años	13.349,15	58,57	12.210,47	53,32	11.296,43	49,71	10.668,30	47,00	11.835,07	51,78	11.228,51	48,60	11.316,30	48,87
De 25 a 29 años	17.637,97	77,39	16.938,06	73,97	16.244,38	71,48	15.587,21	68,67	16.305,61	71,33	16.046,47	69,45	15.876,26	68,56
De 30 a 34 años	21.274,68	93,35	20.782,77	90,76	20.201,98	88,89	19.452,11	85,70	20.208,67	88,41	19.597,57	84,81	19.339,25	83,52
De 35 a 39 años	23.219,24	101,88	23.136,49	101,04	22.927,66	100,89	22.522,09	99,23	22.920,46	100,27	22.397,04	96,93	22.216,15	95,94
De 40 a 44 años	24.336,99	106,79	24.598,45	107,42	24.157,21	106,30	23.973,45	105,62	24.132,53	105,58	24.238,98	104,90	24.305,16	104,96
De 45 a 49 años	25.156,71	110,38	25.265,23	110,33	24.689,67	108,64	24.781,25	109,18	25.078,78	109,71	25.063,81	108,47	25.127,54	108,51
De 50 a 54 años	26.604,42	116,74	26.522,82	115,82	25.930,82	114,10	25.748,79	113,44	25.819,99	112,96	25.928,89	112,22	25.917,68	111,92
De 55 a 59 años	28.234,60	123,89	27.846,00	121,60	27.166,96	119,54	27.406,12	120,74	27.360,02	119,69	27.457,14	118,83	27.282,41	117,82
De 60 a 64 años	22.624,93	99,27	22.877,58	99,90	22.290,64	98,08	22.626,56	99,69	24.091,36	105,39	24.716,04	106,97	24.624,48	106,34
•Sin estudios	15.479,21	67,92												
•Primaria	17.064,08	74,87												
•Secundarios I	17.727,22	77,78												
•Secundarios II	22.691,68	99,57												
•Form.Prof. (grado medio)	20.385,50	89,45												
•Form.Prof. (grado superior)	23.676,49	103,89												
•Universitarios o equivalente	29.104,17	127,70												
•Licenciados, ingenier.sup. y doctorados	35.864,81	157,37												
Industria	25.376,58	111,35	25.871,95	112,98	26.122,44	114,94	26.639,19	117,36	26.997,40	118,11	27.103,53	117,30	27.198,31	117,46
Construcción	21.962,13	96,37	22.541,00	98,44	22.686,24	99,82	22.720,53	100,10	22.608,41	98,91	22.660,82	98,07	22.163,46	95,71
Servicios	22.331,91	97,99	22.314,79	97,45	22.039,60	96,98	21.920,19	96,57	22.077,07	96,58	22.367,40	96,80	22.440,32	96,91
Tiempo completo	25.944,66	113,84	25.970,86	113,41	26.095,51	114,82	26.345,72	116,07	26.965,35	117,97	27.039,01	117,02	26.870,45	116,04
Tiempo parcial	10.379,31	45,54	10.442,90	45,60	10.321,63	45,42	10.056,10	44,30	9.794,79	42,85	10.065,18	43,56	10.254,44	44,28
Indefinido	24.564,70	107,79	24.494,60	106,97	24.277,06	106,82	24.333,43	107,21	24.746,47	108,26	24.561,81	106,30	24.516,42	105,87
Duración determinada	16.693,71	73,25	16.463,14	71,89	15.893,55	69,93	15.433,14	67,99	15.680,55	68,60	16.422,50	71,07	16.567,85	71,55

* Dato no significativo.

FUENTE: INE. Encuesta Estructura Salarial.

A-INF TRIM\7.5.EVOLUCIÓN SALARIO BRUTO

Gráfico 36.- Evolución del salario bruto anual según edades

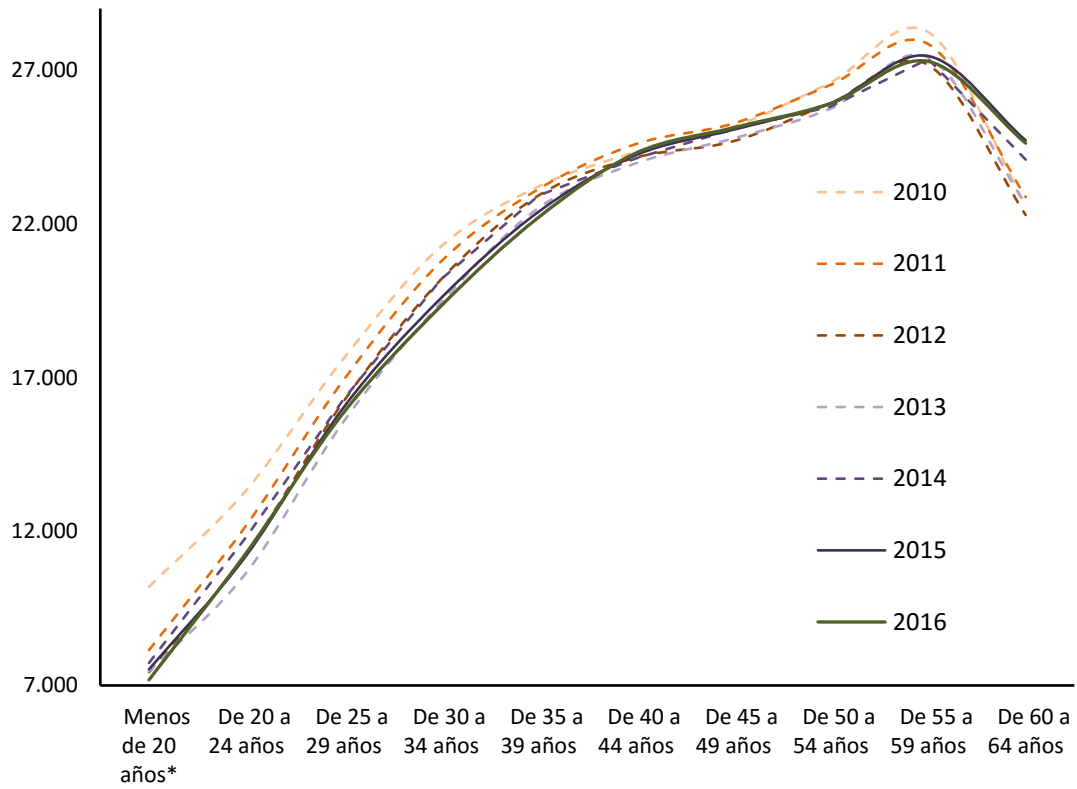

* Dato no significativo

FUENTE: INE. Encuesta Estructural.

A-INF TRIM\7.5.EVOLUCIÓN SALARIO BRUTO

7.5.BIS. EVOLUCIÓN SALARIAL SEGÚN OCUPACIONES.

	2010		2011		2012		2013		2014		2015		2016	
	Total	% s/ el Salario bruto anual	Total	% s/ el Salario bruto anual	Total	% s/ el Salario bruto anual	Total	% s/ el Salario bruto anual	Total	% s/ el Salario bruto anual	Total	% s/ el Salario bruto anual	Total	% s/ el Salario bruto anual
SALARIO BRUTO ANUAL	22.790,20	100,00	22.899,35	100,00	22.726,44	100,00	22.697,86	100,00	22.858,17	100,00	23.106,30	100,00	23.156,34	100,00
A. Directores y gerentes	56.602,81	248,36	54.396,44	237,55	53.165,69	233,94	51.594,26	227,31	52.512,99	229,73	51.645,86	223,51	50.530,80	218,22
B. Técnicos y profesionales científicos e intelectuales de la salud y la enseñanza	31.054,93	136,26	30.087,55	131,39	29.460,87	129,63	29.807,74	131,32	28.838,91	126,16	29.669,62	128,40	30.653,34	132,38
C. Otros técnicos y profesionales científicos e intelectuales	35.196,58	154,44	34.368,77	150,09	34.975,77	153,90	35.885,97	158,10	37.100,54	162,31	36.287,87	157,05	37.049,91	160,00
D. Técnicos, profesionales de apoyo	27.914,00	122,48	28.176,89	123,05	28.360,42	124,79	28.501,99	125,57	28.232,05	123,51	28.943,22	125,26	28.585,99	123,45
E. Empleados de oficina que no atienden al público	21.245,68	93,22	21.646,35	94,53	21.228,39	93,41	20.983,35	92,45	20.852,87	91,23	21.331,32	92,32	21.517,90	92,92
F. Empleados de oficina que atienden al público	17.876,82	78,44	18.013,83	78,67	17.751,84	78,11	17.864,17	78,70	18.642,82	81,56	18.390,82	79,59	18.163,65	78,44
G. Trabajadores de los servicios de restauración y comercio	14.740,52	64,68	14.562,06	63,59	14.442,36	63,55	14.642,94	64,51	14.501,66	63,44	14.698,91	63,61	14.617,52	63,13
H. Trabajadores de los servicios de salud y el cuidado de personas	15.864,62	69,61	15.767,31	68,85	15.169,70	66,75	15.240,88	67,15	14.971,15	65,50	15.494,52	67,06	15.445,45	66,70
I. Trabajadores de los servicios de protección y seguridad	26.409,57	115,88	26.474,05	115,61	25.603,83	112,66	25.711,40	113,28	25.727,47	112,55	27.421,15	118,67	28.018,41	121,00
J. Trabajadores cualificados en el sector agrícola, ganadero, forestal y pesquero	17.752,13	77,89	17.935,07	78,32	17.528,06	77,13	18.217,14	80,26	18.273,16	79,94	18.600,98	80,50	18.773,13	81,07
K. Trabajadores cualificados de la construcción, excepto operadores de máquinas	19.216,16	84,32	19.253,58	84,08	19.525,05	85,91	19.463,18	85,75	19.347,85	84,64	20.114,27	87,05	20.061,31	86,63
L. Trabajadores cualificados de las industrias manufactureras, excepto operadores de instalaciones y máquinas	22.034,75	96,69	22.029,94	96,20	21.798,65	95,92	21.789,75	96,00	22.539,50	98,61	22.384,48	96,88	22.664,36	97,88
M. Operadores de instalaciones y maquinaria fijas, y montadores	21.165,13	92,87	21.707,59	94,80	21.708,19	95,52	22.464,69	98,97	23.404,36	102,39	23.108,95	100,01	23.470,74	101,36
N. Conductores y operadores de maquinaria móvil	19.786,19	86,82	20.157,54	88,03	20.051,99	88,23	19.934,16	87,82	20.131,11	88,07	20.048,37	86,77	20.009,83	86,41
O. Trabajadores no cualificados en servicios (excepto transportes)	12.551,50	55,07	12.945,54	56,53	12.819,51	56,41	12.601,53	55,52	12.199,99	53,37	12.700,70	54,97	12.826,40	55,39
P. Peones de la agricultura, pesca, construcción, industrias manufactureras y transportes	16.048,15	70,42	16.053,35	70,10	15.939,96	70,14	15.888,96	70,00	15.772,51	69,00	16.209,08	70,15	15.946,65	68,87

FUENTE: INE. Encuesta Estructura Salarial.

A-INF TRIM\7.5.bis.EVOLUCIÓN SAL Locuciones

Gráfico 37.- Evolución del salario bruto anual según ocupaciones, en 2015 y 2016

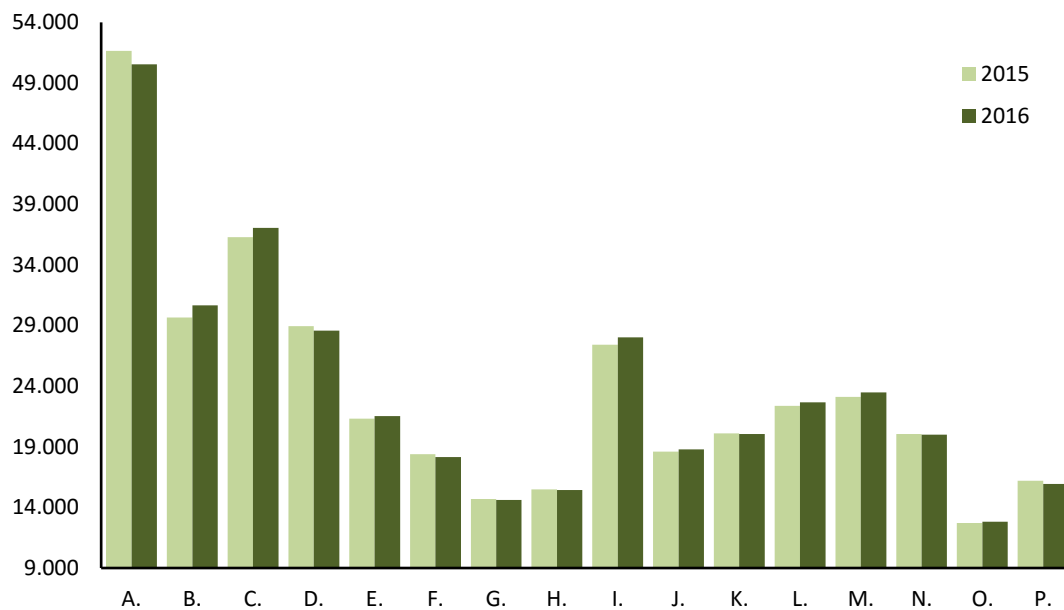

FUENTE: INE. Encuesta Estructural Salarial.

- A. Directores y gerentes
- B. Técnicos y profesionales científicos e intelectuales de la salud y la enseñanza
- C. Otros técnicos y profesionales científicos e intelectuales
- D. Técnicos, profesionales de apoyo
- E. Empleados de oficina que no atienden al público
- F. Empleados de oficina que atienden al público
- G. Trabajadores de los servicios de restauración y comercio
- H. Trabajadores de los servicios de salud y el cuidado de personas
- I. Trabajadores de los servicios de protección y seguridad
- J. Trabajadores cualificados en el sector agrícola, ganadero, forestal y pesquero
- K. Trabajadores cualificados de la construcción, excepto operadores de máquinas
- L. Trabajadores cualificados de las industrias manufactureras, excepto operadores de instalaciones y máquinas
- M. Operadores de instalaciones y maquinaria fijas, y montadores
- N. Conductores y operadores de maquinaria móvil
- O. Trabajadores no cualificados en servicios (excepto transportes)
- P. Peones de la agricultura, pesca, construcción, industrias manufactureras y transportes

A-INF TRIM7.5.bis.EVOLUCIÓN SALocupaciones

7.6. DIFERENCIAS SALARIALES POR SEXO SEGÚN EDAD, SECTOR Y TIPO DE CONTRATO.

AÑO 2016

	TOTAL	HOMBRES	MUJERES	Diferencia salarial en % Mujeres / Hombres
TOTAL	23.156,34	25.924,43	20.131,41	-22,35
Menos de 20 años*	7.182,53	8.369,57	5.733,60	-31,49
De 20 a 24 años	11.316,30	12.641,01	9.746,34	-22,90
De 25 a 29 años	15.876,26	16.906,88	14.793,84	-12,50
De 30 a 34 años	19.339,25	21.175,45	17.398,35	-17,84
De 35 a 39 años	22.216,15	24.568,19	19.667,87	-19,95
De 40 a 44 años	24.305,16	26.957,70	21.421,72	-20,54
De 45 a 49 años	25.127,54	28.286,16	21.614,93	-23,58
De 50 a 54 años	25.917,68	29.435,74	22.067,03	-25,03
De 55 a 59 años	27.282,41	31.225,13	22.821,99	-26,91
De 60 a 64 años	24.624,48	27.685,28	21.246,54	-23,26
De 65 y más años	22.661,04	30.412,35	15.097,24	-50,36
Industria	27.198,31	28.710,71	22.761,15	-20,72
Construcción	22.163,46	22.460,86	20.361,67	-9,35
Servicios	22.440,32	25.483,48	19.889,17	-21,95
Tiempo completo	26.870,45	28.363,24	24.813,73	-12,51
Tiempo parcial	10.254,44	10.737,52	10.023,72	-6,65
Indefinido	24.516,45	27.665,19	21.086,26	-23,78
Duración determinada	16.567,85	17.565,17	15.461,31	-11,98

* Dato no significativo

FUENTE: INE. Encuesta de Estructura Salarial

A-INF TRIM\7.6SALARIO BRUTO

7.7. SALARIO BRUTO ANUAL POR COMUNIDADES AUTÓNOMAS Y EDADES 2016

	Todas las edades	Menos de 25 años	De 25 a 34 años	De 35 a 44 años	De 45 a 54 años	55 y más años
Total Nacional	23.156,34	11.046,39	17.978,45	23.299,99	25.499,02	26.202,60
Andalucía	21.268,41	*10.237,29	15.768,58	20.651,87	23.770,40	26.204,94
Aragón	22.248,76	*10.344,09	17.278,07	22.639,27	24.474,72	24.695,82
P.Asturias	23.095,83	**	17.598,04	22.487,02	25.177,38	25.412,29
I.Balears	21.478,34	*12.572,38	16.340,78	21.794,25	24.361,62	24.832,89
Canarias	19.749,03	*11.432,4	15.008,79	19.226,93	21.965,20	23.238,05
Cantabria	22.063,02	**	16.471,40	21.259,52	24.137,19	25.664,59
Castilla y León	21.551,57	*11.519,7	17.176,65	20.881,41	22.900,57	24.739,00
Castilla-La Mancha	20.825,87	*10.380,8	15.990,05	20.657,58	22.462,38	25.392,56
Cataluña	24.454,64	10.809,83	19.522,21	25.255,98	26.701,36	26.933,50
C.Valenciana	21.168,81	*9.904,46	16.710,63	20.801,37	23.213,35	24.654,93
Extremadura	19.475,20	*8.108,69	14.110,12	19.399,28	21.226,56	24.091,30
Galicia	21.082,12	*9.675,9	16.464,16	20.619,09	23.183,93	24.110,24
C.Madrid	26.330,14	12.828,02	20.553,33	27.318,88	29.475,68	28.099,49
R.Murcia	21.242,50	*9.739,1	15.359,34	21.152,91	23.717,53	26.042,32
C.F.Navarra	25.468,38	*12.114,35	20.848,10	26.333,28	28.026,72	26.103,40
País Vasco	27.480,71	*12.100,06	22.045,92	27.469,89	29.497,33	29.974,83
La Rioja	21.999,02	*9.783,99	17.560,90	22.069,69	24.750,99	24.151,12

* El número de observaciones muestrales está comprendido entre 100 y 500, por lo que la cifra está sujeta a gran variabilidad.

** No se facilita el dato correspondiente por ser el número de observaciones muestrales inferior a 100

FUENTE: INE. Encuesta de Estructura salarial

A-INF TRIM\7.7.SAL-BRUTO-CCAA

7.8.-Nº MEDIO HORAS HABITUALMENTE TRABAJADAS A LA SEMANA POR LOS OCUPADOS SEGÚN SEXO Y SITUACIÓN PROFESIONAL

PERIODO	AMBOS SEXOS						HOMBRES						MUJERES					
	TOTAL	trabaj. por cuenta	ASALARIADOS			otra situac.	TOTAL	trabaj. por cuenta	ASALARIADOS			otra situac.	TOTAL	trabaj. por cuenta	ASALARIADOS			otra situac.
			Total	Sector públic	Sector privat				Total	Sector públic	Sector privat				Total	Sector públic	Sector privat	
Valores absolutos (horas)																		
2003	39,7	45,0	38,6	36,8	39,0	36,5	41,7	46,7	40,4	37,8	40,9	39,7	36,6	41,2	35,9	35,7	35,9	31,9
2004	39,6	45,1	38,5	36,6	38,9	31,9	41,7	46,8	40,4	37,7	40,9	34,9	36,5	41,3	35,8	35,6	35,8	28,7
2005	39,5	44,6	38,5	36,3	38,9	36,6	42,1	47,0	40,9	37,4	41,5	38,9	35,7	39,3	35,1	35,2	35,1	33,5
2006	39,4	44,9	38,3	36,2	38,8	38,8	42,1	47,3	40,8	37,4	41,4	43,3	35,7	39,9	35,1	35,1	35,1	31,4
2007	39,4	44,9	38,3	36,2	38,7	40,7	41,9	47,1	40,7	37,3	41,3	47,2	35,8	40,3	35,1	35,2	35,1	27,3
2008	39,2	44,9	38,1	36,1	38,5	38,1	41,8	47,1	40,6	37,3	41,1	40,1	35,7	40,1	35,1	35,1	35,0	33,9
2009	38,9	45,3	37,7	36,2	38,1	37,7	41,6	47,4	40,2	37,4	40,8	40,3	35,5	41,2	34,8	35,2	34,6	30,8
2010	38,7	45,5	37,4	36,3	37,7	37,4	41,4	47,6	39,9	37,3	40,5	38,3	35,4	41,5	34,6	35,4	34,4	36,4
2011	38,5	45,5	37,2	36,3	37,4	37,6	41,1	47,5	39,7	37,4	40,2	40,0	35,2	41,5	34,4	35,7	34,0	36,0
2012	38,2	45,0	36,9	36,8	37,0	35,0	40,9	47,0	39,5	37,8	39,9	34,3	35,0	41,2	34,2	36,1	33,6	33,7
2013	38,1	45,3	36,7	37,0	36,6	37,8	40,8	47,2	39,2	37,9	39,5	35,7	34,9	41,7	33,9	36,3	33,2	38,0
2014	38,0	45,4	36,6	37,0	36,4	36,5	40,8	47,5	39,2	37,9	39,5	40,8	34,7	41,4	33,8	36,3	33,0	31,0
2015	37,9	45,1	36,6	36,8	36,5	35,4	40,6	47,2	39,1	37,7	39,4	35,6	34,7	40,9	33,9	36,1	33,2	35,0
2016	37,8	45,2	36,5	36,7	36,5	36,5	40,4	47,1	38,9	37,6	39,2	36,9	34,8	41,6	33,9	36,0	33,3	36,5
2017	37,7	45,1	36,5	36,6	36,5	38,7	40,3	47,0	38,9	37,4	39,2	38,1	34,8	41,5	34,0	36,0	33,4	39,1
2018	37,8	44,9	36,6	36,6	36,6	36,9	40,3	46,8	38,9	37,4	39,2	39,2	34,8	41,3	34,1	35,9	33,4	33,8
2017																		
I Trim.	37,6	45,1	36,3	36,5	36,3	39,5	40,1	46,7	38,7	37,3	39,0	38,3	34,6	41,8	33,7	35,8	33,1	40,6
II Trim.	37,6	45,0	36,4	36,5	36,4	37,4	40,2	46,8	38,8	37,4	39,1	35,1	34,6	41,3	33,8	35,8	33,2	39,1
III Trim.	38,0	45,2	36,8	36,7	36,8	38,1	40,4	47,1	39,0	37,4	39,3	37,5	35,1	41,5	34,3	36,2	33,8	38,4
IV Trim.	37,7	45,2	36,5	36,6	36,5	39,7	40,3	47,2	38,9	37,3	39,2	41,6	34,7	41,3	34,0	36,0	33,4	38,2
2018																		
I Trim.	37,7	44,9	36,5	36,6	36,5	39,9	40,3	46,8	38,9	37,4	39,2	47,0	34,6	41,4	33,8	35,9	33,2	35,7
II Trim.	37,7	44,9	36,5	36,6	36,5	33,0	40,2	46,9	38,9	37,4	39,2	33,8	34,7	41,3	34,0	35,9	33,4	32,3
III Trim.	38,0	45,0	36,9	36,7	36,9	37,3	40,4	47,0	39,1	37,4	39,2	33,8	35,2	41,4	34,5	35,9	33,4	32,3
IV Trim.	37,6	44,7	36,5	36,5	36,5	37,4	40,1	46,6	38,8	37,2	39,1	42,1	34,7	41,0	34,0	35,9	33,4	34,8
2019																		
I Trim.	37,5	44,5	36,4	36,3	36,4	37,4	40,1	46,6	38,7	37,1	39,1	39,2	34,6	40,7	33,9	35,7	33,3	36,6
Variaciones con respecto al trimestre anterior																		
2018																		
I Trim.	0,0	-0,3	0,0	0,0	0,0	0,2	0,0	-0,4	0,0	0,1	0,0	5,4	-0,1	0,1	-0,2	-0,1	-0,2	-2,5
II Trim.	0,0	0,0	0,0	0,0	0,0	-6,9	-0,1	0,1	0,0	0,0	0,0	-13,2	0,1	-0,1	0,2	0,0	0,2	-3,4
III Trim.	0,3	0,1	0,4	0,1	0,4	4,3	0,2	0,1	0,2	0,0	0,0	0,0	0,5	0,1	0,5	0,0	0,0	0,0
IV Trim.	-0,4	-0,3	-0,4	-0,2	-0,4	0,1	-0,3	-0,4	-0,3	-0,2	-0,1	8,3	-0,5	-0,4	-0,5	0,0	0,0	2,5
2019																		
I Trim.	-0,1	-0,2	-0,1	-0,2	-0,1	0,0	0,0	0,0	-0,1	-0,1	0,0	-2,9	-0,1	-0,3	-0,1	-0,2	-0,1	1,8
Variaciones con respecto a igual periodo del año anterior																		
2007	-0,1	0,0	-0,1	0,0	-0,1	2,0	-0,1	-0,2	-0,1	-0,1	-0,1	3,9	0,1	0,4	0,0	0,1	0,0	-4,1
2008	-0,2	0,0	-0,2	0,0	-0,2	-2,7	-0,1	0,0	-0,1	0,0	-0,2	-7,1	-0,1	-0,2	-0,1	-0,1	-0,1	6,6
2009	-0,3	0,5	-0,4	0,1	-0,4	-0,4	-0,2	0,3	-0,4	0,1	-0,3	0,2	-0,1	1,1	-0,3	0,0	-0,4	-3,1
2010	-0,1	0,2	-0,3	0,1	-0,3	-0,3	-0,2	0,2	-0,3	0,0	-0,3	-2,1	-0,1	0,3	-0,1	0,3	-0,3	5,6
2011	-0,2	-0,1	-0,3	0,0	-0,4	0,2	-0,2	0,0	-0,2	0,0	-0,3	1,7	-0,2	0,0	-0,2	0,2	-0,4	-0,4
2012	-0,3	-0,4	-0,3	0,5	-0,4	-2,6	-0,2	-0,5	-0,2	0,4	-0,3	-5,6	-0,2	-0,3	-0,3	0,4	-0,4	-2,3
2013	-0,2	0,3	-0,3	0,2	-0,4	2,9	-0,1	0,2	-0,3	0,1	-0,4	1,3	-0,1	0,4	-0,3	0,2	-0,4	4,3
2014	-0,1	0,1	-0,1	0,0	-0,1	-1,3	0,0	0,3	0,0	0,0	0,0	5,2	-0,2	-0,3	-0,1	0,0	-0,1	-7,0
2015	-0,1	-0,3	0,0	-0,2	0,1	-1,2	-0,3	-0,3	-0,2	-0,1	-0,2	-5,2	0,0	-0,5	0,1	-0,2	0,2	4,0
2016	-0,1	0,1	0,0	-0,1	-0,1	1,1	-0,2	-0,1	-0,1	-0,1	-0,2	1,3	0,1	0,7	0,0	-0,1	0,1	1,5
2017	-0,1	0,0	0,0	-0,1	0,1	2,2	-0,1	-0,1	0,0	-0,3	0,0	1,2	-0,1	-0,2	0,0	0,0	0,0	2,6
2018	0,0	-0,3	0,1	0,0	0,1	-1,8	0,0	-0,1	0,1	0,0	0,0	1,1	0,1	-0,2	0,1	-0,1	0,0	-5,3
2017																		
I Trim.	-0,1	0,2	-0,1	-0,1	0,0	2,6	-0,2	-0,3	-0,1	-0,3	0,0	1,7	0,0	0,8	-0,1	0,0	-0,1	2,6
II Trim.	-0,1	-0,2	-0,1	-0,2	0,0	6,7	-0,1	-0,2	-0,1	-0,2	0,0	4,8	-0,1	-0,6	0,0	-0,1	0,0	8,0
III Trim.	0,0	-0,2	0,1	-0,1	0,1	0,8	0,0	0,0	0,0	-0,2	0,0	0,7	-0,1	-0,6	0,0	0,0	0,1	0,6
IV Trim.	0,0	0,0	0,0	-0,1	0,1	-1,3	-0,1	0,0	0,0	-0,3	0,0	-2,4	0,0	-0,2	0,2	0,0	0,2	-0,8
2018																		
I Trim.	0,1	-0,2	0,2	0,1	0,2	0,4	0,2	0,1	0,2	0,1	0,2	8,7	0,0	-0,4	0,1	0,1	0,1	-4,9
II Trim.	0,1	-0,1	0,1	0,1	0,1	-4,4	0,0	0,1	0,1	0,0	0,1	-1,3	0,1	0,0	0,2	0,1	0,2	-6,8
III Trim.	0,0	-0,2	0,1	0,0	0,1	-0,8	0,0	-0,1	0,1	0,0	-0,1	-3,7	0,1	-0,1	0,2	-0,3	-0,4	-6,1
IV Trim.	-0,1	-0,5	0,0	-0,1	0,0	-2,3	-0,2	-0,6	-0,1	-0,1	-0,1	0,5	0,0	-0,3	0,0	-0,1	0,0	-3,4
2019																		
I Trim.	-0,2	-0,4	-0,1	-0,3	-0,1	-2,5	-0,2	-0,2	-0,2	-0,3	-0,1	-7,8	0,0	-0,7	0,1	-0,2	0,1	0,9

FUENTE: INE. EPA

A-INF TRIM.7.8.MEDHRRAB

8. LA PROTECCIÓN POR DESEMPLEO

8.1.- BENEFICIARIOS DE PRESTACIONES POR DESEMPLEO Y TASAS DE COBERTURA

PERIODO	BENEFICIARIOS DE PRESTACIONES							TASAS DE COBERTURA (3)	
	TOTAL SISTEMAS	SISTEMA GENERAL			RENDA ACTIVA DE INSERCIÓN	Nivel asistencial Subsidio Eventuales Agrarios	Programa de Activación para el Empleo	Brutas (1)	Netas (2)
		Total	Prestac. nivel contributivo	Subsidio nivel asistencial					
								En unidades	
								En porcentaje	
2003	1.206.687	988.329	630.443	357.886	16.325	202.033		60,6	72,1
2004	1.262.392	1.025.888	663.154	362.734	39.253	197.251		63,7	75,2
2005	1.295.200	1.054.268	687.033	367.235	49.666	191.266		67,8	80,1
2006	1.330.432	1.094.223	720.384	373.839	51.346	184.863		72,6	86,2
2007	1.421.480	1.180.690	780.205	400.485	65.600	175.190		80,0	
2008	1.814.632	1.580.799	1.100.879	479.920	67.567	166.266			
2009	2.681.223	2.426.770	1.624.792	801.979	95.543	158.910			
2010	3.042.739	2.763.299	1.471.831	1.291.468	125.680	153.761		78,4	
2011	2.845.652	2.512.139	1.328.020	1.184.119	186.316	147.197		70,7	
2012	2.942.061	2.568.085	1.381.261	1.186.824	233.773	140.203		65,8	
2013	2.865.153	2.491.558	1.310.915	1.180.643	240.252	133.343		62,3	
2014	2.542.977	2.153.045	1.059.799	1.093.246	261.788	128.144		62,1	
2015	2.228.762	1.818.500	838.392	980.108	249.470	122.422	38.372	55,8	
2016	2.010.245	1.643.539	763.697	879.843	225.879	117.350	23.477	55,1	
2017	1.862.400	1.515.993	726.575	789.419	199.614	112.775	34.018	56,3	
2018	1.804.668	1.497.109	751.172	745.937	166.082	107.500	33.978	58,2	
2018									
Mar	1.825.393	1.484.736	711.045	773.691	177.332	106.184	57.141	56,5	
Abr	1.769.587	1.433.981	683.499	750.482	174.895	105.809	54.902	56,3	
May	1.716.471	1.384.408	658.106	726.302	172.890	106.173	53.000	56,0	
Jun	1.714.146	1.395.522	697.449	698.073	170.028	106.352	42.244	57,7	
Jul	1.778.421	1.474.100	794.108	679.992	162.286	108.080	33.955	60,1	
Ago	1.836.288	1.542.474	845.460	697.014	157.396	109.278	27.140	61,0	
Sep	1.711.575	1.427.780	714.246	713.534	156.445	109.689	17.661	56,6	
Oct	1.756.973	1.482.426	732.871	749.555	155.438	109.052	10.057	57,1	
Nov	1.844.843	1.577.827	790.974	786.853	156.883	108.269	1.864	59,9	
Dic	1.835.488	1.578.243	806.949	771.294	151.171	105.297	777	60,4	
2019									
Ene	1.930.243	1.676.394	859.155	817.239	149.750	103.574	525	61,9	
Feb	1.898.369	1.645.017	822.782	822.235	150.900	102.127	325	61,0	
Mar	1.830.772	1.580.321	755.875	824.446	148.278	101.959	214	59,6	
								Variaciones Abs. con respecto al mes anterior	
2018									
Mar	-88.162	-89.115	-62.336	-26.779	-1.007	-832	2.792	-1,7	
Abr	-55.806	-50.755	-27.546	-23.209	-2.437	-375	-2.239	-0,2	
May	-53.116	-49.573	-25.393	-24.180	-2.005	364	-1.902	-0,3	
Jun	-2.325	11.114	39.343	-28.229	-2.862	179	-10.756	1,7	
Jul	64.275	78.578	96.659	-18.081	-7.742	1.728	-8.289	2,4	
Ago	57.867	68.374	51.352	17.022	-4.890	1.198	-6.815	0,9	
Sep	-124.713	-114.694	-131.214	16.520	-951	411	-9.479	-4,4	
Oct	45.398	54.646	18.625	36.021	-1.007	-637	-7.604	0,5	
Nov	87.870	95.401	58.103	37.298	1.445	-783	-8.193	2,8	
Dic	-9.355	416	15.975	-15.559	-5.712	-2.972	-1.087	0,5	
2019									
Ene	94.755	98.151	52.206	45.945	-1.421	-1.723	-252	1,5	
Feb	-31.874	-31.377	-36.373	4.996	1.150	-1.447	-200	-0,9	
Mar	-67.597	-64.696	-66.907	2.211	-2.622	-168	-111	-1,4	
								Variaciones Abs. con respecto a igual periodo del año anterior	
2007	91.048	86.467	59.821	26.646	14.254	-9.673			
2008	393.152	400.109	320.674	79.435	1.967	-8.924			
2009	866.591	845.972	523.913	322.059	27.976	-7.356			
2010	361.516	336.528	-152.961	489.489	30.137	-5.149			
2011	-197.087	-251.160	-143.811	-107.349	60.636	-6.564			
2012	96.409	55.946	53.241	2.706	47.457	-6.994			
2013	-76.908	-76.527	-70.346	-6.181	6.479	-6.860			
2014	-322.176	-338.513	-251.116	-87.398	21.536	-5.199			
2015	-314.215	-334.545	-221.407	-113.138	-12.319	-5.723			
2016	-218.517	-174.960	-74.695	-100.265	-23.591	-5.072	-14.894		
2017	-147.845	-127.546	-37.122	-90.424	-26.265	-4.575	10.541		
2018	-57.732	-18.885	24.597	-43.482	-33.532	-5.275	-40		
2018									
Mar	-91.971	-84.694	2.429	-87.123	-37.145	-4.992	34.860		
Abr	-41.180	-35.016	20.379	-55.395	-34.632	-4.364	32.832		
May	-43.046	-37.074	18.595	-55.669	-33.784	-4.444	32.256		
Jun	-50.837	-29.218	24.975	-54.193	-32.131	-5.023	15.535		
Jul	-72.754	-32.542	20.619	-53.161	-35.004	-5.641	433		
Ago	-59.404	-8.517	30.286	-38.803	-32.958	-6.034	-11.895		
Sep	-49.020	12.662	35.225	-22.563	-31.515	-6.062	-24.105		
Oct	-52.022	22.657	36.122	-13.465	-30.173	-6.094	-38.412		
Nov	-56.211	37.495	42.641	-5.146	-32.140	-6.461	-55.105		
Dic	-58.721	33.663	38.021	-4.358	-31.648	-6.033	-54.703		
2019									
Ene	-23.035	66.440	53.183	13.257	-30.133	-5.223	-54.119		
Feb	-15.186	71.166	49.401	21.765	-27.439	-4.889	-54.024		
Mar	5.379	95.585	44.830	50.755	-29.054	-4.225	-56.927		
								Variaciones % sobre igual periodo año anterior	
1999		-9,4	-4,6	-14,1	---	4,5		1,8	1,6
2000	-0,9	-3,2	1,3	-8,1	---	6,4		1,6	1,2
2001	5,5	5,4	12,2	-2,9	95,5	4,2		4,1	3,8
2002	8,7	7,2	12,9	-0,8	555,0	-3,8		3,3	3,1
2003	0,9	7,4	11,4	1,1	-67,8	-10,1		0,7	0,5
2004	4,6	3,8	5,2	1,4	140,4	-2,4		3,2	3,1
2005	2,6	2,8	3,6	1,2	26,5	-3,0		4,0	4,9
2006	2,7	3,8	4,9	1,8	3,4	-3,3		4,8	6,1
2007	6,8	7,9	8,3	7,1	27,8	-5,2		7,4	
2008	27,7	33,9	41,1	19,8	3,0	-5,1			
2009	47,8	53,5	47,6	67,1	41,4	-4,4			
2010	13,5	13,9	-9,4	61,0	31,5	-3,2			
2011	-6,5	-9,1	-9,8	-8,3	48,2	-4,3		-7,7	
2012	3,4	2,2	4,0	0,2	25,5	-4,8		-4,9	
2013	-2,6	-3,0	-5,1	-0,5	2,8	-4,9		-3,6	
2014	-11,2	-13,6	-19,2	-7,4	9,0	-3,9		-0,2	
2015	-12,4	-15,5	-20,9	-10,3	-4,7	-4,5		-6,3	
2016	-9,8	-9,6	-8,9	-10,2	-9,5	-4,1	-38,8	-0,7	
2017	-7,4	-7,8	-4,9	-10,3	-11,6	-3,9	44,9	1,2	
2018	-3,1	-1,2	3,4	-5,5	-16,8	-4,7	-0,1	1,9	
2018									
Mar	-4,8	-5,4	0,3	-10,1	-17,3	-4,5	156,5	1,6	
Abr	-2,3	-2,4	3,1	-6,9	-16,5	-4,0	148,8	3,4	
May	-2,4	-2,6	2,9	-7,1	-16,3	-4,0	155,5	3,1	
Jun	-2,9	-2,1	3,7	-7,2	-15,9	-4,5	58,2	2,6	
Jul	-3,9	-2,2	2,7	-7,3	-17,7	-5,0	1,3	2,4	
Ago	-3,1	-0,5	3,7	-5,3	-17,3	-5,2	-30,5	1,7	
Sep	-2,8	0,9	5,2	-3,1	-16,8	-5,2	-57,7	-2,6	
Oct	-2,9	1,6	5,2	-1,8	-16,3	-5,3	-79,3	1,8	
Nov	-3,0	2,4	5,7	-0,6	-17,0	-5,6	-96,7	2,0	
Dic	-3,1	2,2	4,9	-0,6	-17,3	-5,4	-98,6	1,8	
2019									
Ene	-1,2	4,1	6,6	1,6	-16,8	-4,8	-99,0	2,7	
Feb	-0,8	4,5	6,4	2,7	-15,4	-4,6	-99,4	2,7	
Mar	0,3	6,4	6,3	6,6	-16,4	-4,0	-99,6	3,1	
(1)-	Beneficiarios de prestaciones del sistema general y de renta activa de inserción							x 100	
	Paro registrado total							x 100	
(2)-	Beneficiar. de prestaciones del sistema gnral. y de rent.act. de inserción, excluidos agrícolas fijos							x 100	
	Paro registrado no agrario							x 100	
(3) A partir de 2010 se aplica esta nueva fórmula para la obtención de la Cobertura del Sistema de Protección por desempleo.	Total beneficiar. de prestaciones por desempleo (incluido Benef. de subsidio eventuales agrarios)							x 100	
	Paro registrado SISPE con experiencia laboral + Benef. de subsidio eventuales agrarios							x 100	

FUENTE: SEPE. Informe resumen de Prestaciones por Desempleo.

A-INF TRIM(8.1).BEDESEM