

EE.UU

SITUACIÓN DEL EMPLEO MARZO 2009

Según publicó la Oficina de Estadísticas Laborales del Departamento de Trabajo en el mes de marzo se perdieron 663.000 puestos de trabajo, lo que representa la cuarta pérdida mensual consecutiva de más de 600.000 empleos. Desde el comienzo de la recesión en diciembre de 2007, la pérdida total de empleos se eleva a 5,1 millones, de los que casi las dos terceras partes (3,3 millones) se han producido en los últimos cinco meses. El informe además recoge una revisión a la baja de los datos de enero (-86.000). La tasa de desempleo se situó en su nivel más alto desde el mes de noviembre de 1983.

El número de activos en el mes de marzo fue de 154.048.000, con un descenso mensual de 166.000. En febrero de 2008, se contabilizaron 153.843.000. La tasa de actividad descendió una décima de punto, quedando cifrada en el 65,5%. El número total de personas empleadas fue de 133.019.000 según los datos de la encuesta de nóminas empresariales, y de 140.887.000 según los datos de la EPA.

El número de desempleados en marzo fue de 13.161.000, lo que representa un aumento mensual de 694.000. En marzo de 2008 había 7.820.000 parados.

	Feb. 09	Mar. 08	Mar. 09
Empleados (miles) (encuesta empresas)	133.682	137.814	133.019
Empleados (miles) (EPA)	141.748	146.023	140.887
Tasa paro (EPA)	8,1	5,1	8,5
Tasa actividad (EPA)	65,6	66,0	65,5

La tasa de paro (que se basa en la encuesta EPA) se situó en el 8,5%, lo que representa un incremento de cuatro décimas de punto porcentual sobre el dato de febrero y su nivel más alto en más de 25 años. En marzo de 2008, el paro se situaba en el 5,1%. La tasa de desempleo subió en todos los componentes de la población excepto entre las personas de raza negra, entre las que registró un descenso del 0,1%, situando su tasa de paro en el 13,3%. Las mujeres cuentan con una tasa de paro del 7% al registrar un aumento de 0,3%, mientras que el desempleo entre los varones creció un 0,7% en marzo, cifrando su tasa en el 8,8%. Entre la población con edades entre 16 y 18 años, el paro subió al 21,7% tras aumentar el 0,6%. Entre las personas de raza blanca la tasa de paro subió el 0,6%, quedando cifrado en el 7,9%, y entre las personas de ascendencia hispana, el paro se situó en el 11,4% tras registrar un incremento de medio punto.

En el desglose según el nivel educativo de los desempleados se comprueba que el desempleo aumentó entre todos los estratos, aunque particularmente entre las personas que no terminaron el

bachillerato y los que no comenzaron una carrera universitaria, creciendo el paro en ambos grupos el 0,7% y situando las tasas de estos grupos en el 13,3% y el 9,0%, respectivamente. Entre las personas que comenzaron estudios universitarios, la tasa de paro se situó en el 7,2% y entre los titulados universitarios (licenciatura, masters o doctorado) en el 4,3%. En ambos grupos se registró un incremento de la tasa de desempleo del 0,2% en el mes de marzo.

En cuanto a la distribución geográfica del desempleo, la Oficina de Estadísticas Laborales, en un informe separado, comunicó que todos los estados menos Louisiana (+800) registraron pérdidas netas de empleos en el mes de febrero. Los mayores retrocesos numéricos tuvieron lugar en California (-116.000), Florida (-49.500), Texas (-46.100) y Pennsylvania (-41.000). Los estados en que más creció la tasa de desempleo fueron Oregon (-1,3%) seguido de Arizona y Washington (-1%), y Connecticut y Georgia con el 0,9%. En datos interanuales, cuatro estados (Wyoming, Alaska, Louisiana y Dakota del Norte) y el Distrito federal de Columbia registraron incrementos de empleo, mientras que el resto de los estados registraron pérdidas.

El número de desempleados de larga duración (al menos 27 semanas) subió en 265.000 personas con respecto a la cifra del mes de febrero, situándose en 3,182.000, pero en términos interanuales se ha incrementado en casi 1,9 millones. El número de personas que llevan menos de cinco semanas desempleadas se situó en 3,371.000 tras registrarse haber registrado un descenso mensual de 33.000.

Aproximadamente 2,1 millones de personas, aproximadamente las mismas que el mes anterior, no se contabilizaron en las estadísticas de paro por no haber buscado empleo activamente en las cuatro semanas anteriores a la encuesta, a pesar de haberlo hecho en los últimos doce meses.

Un total de 5.728.000 trabajadores recibieron la prestación por desempleo durante la semana que terminó el 21 de marzo (último dato disponible). La cifra representa el 4,3% de los activos con derecho a percibir la prestación y el 43,52% de los desempleados.

Es necesario señalar que los datos a los que el Departamento de Trabajo da mayor importancia sobre creación y destrucción de empleos provienen de la encuesta que se realiza sobre las nóminas, que aportan 390.000 lugares de trabajo (comparable a la Encuesta de Coyuntura Laboral), mientras que los datos relativos a paro, activos y una diferente medición del empleo proceden de la encuesta mensual que se realiza sobre entrevistas realizadas en 60.000 viviendas (equivalente a la EPA). Conviven así dos fuentes diferentes y no son comparables los datos de una y de otra (el empleo de la de nóminas con el paro y actividad de la de hogares). Así, según la encuesta de viviendas, en febrero se perdieron 861.000 puestos de trabajo.

La encuesta a las empresas indica que el sector industrial registró una pérdida de 161.000 empleos en marzo y totaliza un millón en los últimos seis meses. El sector de construcción volvió a aumentar

sus pérdidas con la destrucción de 126.000 puestos de trabajo en marzo; el sector ha perdido 1,3 millones de empleos desde enero de 2007 y la mitad de las mismas han tenido lugar en los cinco últimos meses. En el área de servicios, las pérdidas fueron generalizadas, con la única excepción del sector de sanidad y servicios sociales (+14.800). Destacaron los retrocesos de las ETTs (-88.400), el comercio minorista (-47.800), el sector financiero (-43.000) y la hostelería (-40.000). Las distintas administraciones públicas perdieron 5.000 puestos de trabajo.

Empleo y desempleo (miles) - Estados Unidos
Marzo 2008 - Marzo 2009
(Datos EPA)

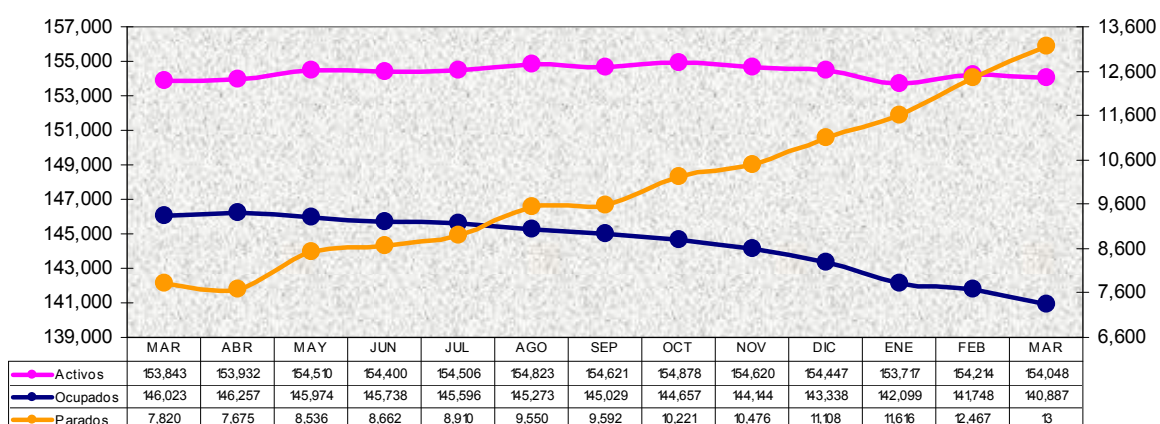

Tasas (%) Empleo y desempleo Estados Unidos
Marzo 2008 - Marzo 2009 (Datos EPA)

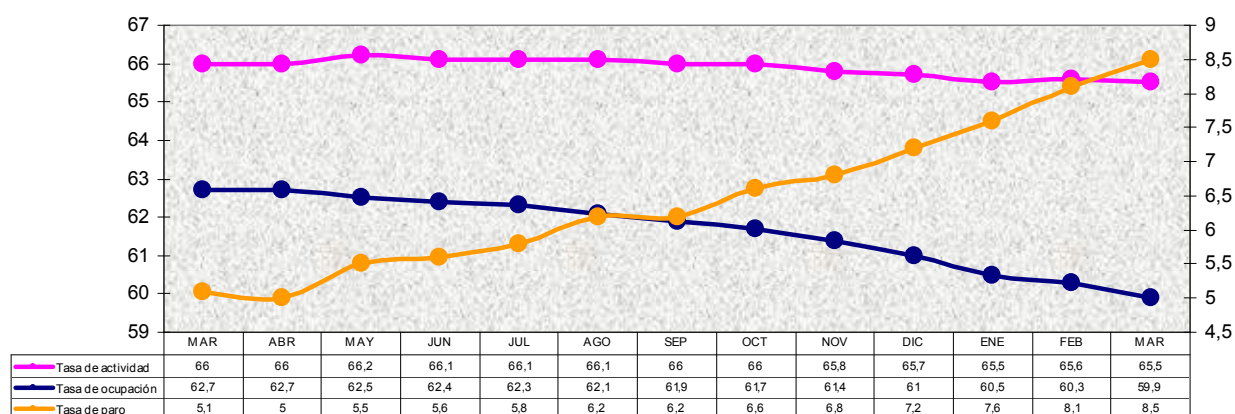

Empleos no agrícolas Estados Unidos (miles)
Marzo 2008 - Marzo 2009
(Datos Encuesta Empresas)

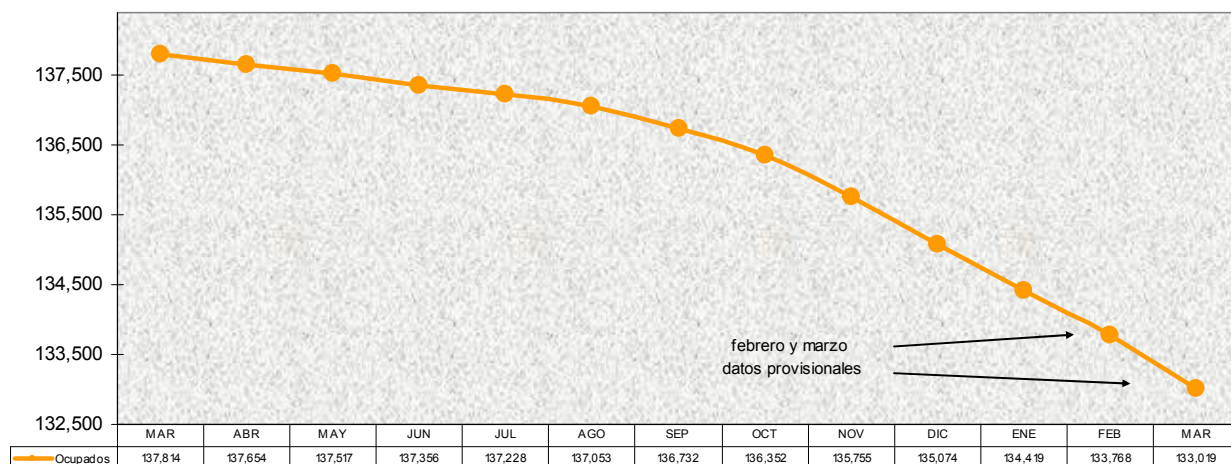

Nota: La fuente de los datos de todos los gráficos es el Departamento de Trabajo de EE.UU.