

EE UU**SITUACIÓN DEL EMPLEO EN ABRIL**

Según publicó el día 8 de mayo la Oficina de Estadísticas Laborales del Departamento de Trabajo, en el mes de abril se perdieron 539.000 puestos de trabajo, lo que representa la sexta pérdida mensual consecutiva de más de medio millón de empleos, pero por otra parte representa una reducción del ritmo de destrucción de empleos. Desde el comienzo de la recesión en diciembre de 2007, la pérdida total se eleva a 5,7 millones de puestos de trabajo. El informe además recoge una revisión a la baja de los datos de febrero y marzo (-66.000). La tasa de desempleo ascendió al 8,9%, lo que la sitúa en su nivel más alto desde el mes de septiembre de 1983. El informe mejoró las previsiones de los analistas, que habían vaticinado la destrucción de 600.000 puestos de trabajo en abril.

El número de activos en el mes de abril fue de 154.731.000, con un incremento mensual de 683.000. En abril de 2008, se contabilizaron 153.932.000. La tasa de actividad creció tres décimas de punto, quedando cifrada en el 65,8%. El número total de personas empleadas fue de 132.414.000 según los datos de la encuesta de nóminas empresariales, y de 141.007.000 según los datos de la EPA.

El número de desempleados en abril fue de 13.724.000, lo que representa un aumento mensual de 563.000. En abril de 2008 había 7.675.000 parados.

	Mar. 09	Abr. 08	Abr. 09
Empleados (miles)			
(encuesta empresas)	132.953	137.654	132.414
Empleados (miles) (EPA)	140.887	146.257	141.007
Tasa paro (EPA)	8,5	5,0	8,9
Tasa actividad (EPA)	65,5	66,0	65,8

La tasa de paro (que se basa en la encuesta EPA) se situó en el 8,9%, lo que representa un incremento de cuatro décimas de punto porcentual sobre el dato de marzo y su nivel más alto en más de 25 años. En abril de 2008, el paro se situaba en el 5,0%. La tasa de desempleo subió en todos los componentes de la población excepto entre las personas de menos de 20 años de edad, para las que descendió dos décimas situándose en el 21,5%, y entre las de origen hispano, entre las que registró un descenso del 0,1%, situando su tasa de paro en el 11,3%. La tasa de paro de las mujeres ascendió una décima de punto, situándose en el 7,1%, mientras que la de los varones creció el 0,6% y subió al 9,4%. Entre las personas de raza blanca la tasa de paro subió el 0,1%, quedando cifrado en el 8,0%, y entre las personas de raza negra el paro se situó en el 15,0% tras registrar un incremento de 1,7 puntos en abril.

En el desglose según el nivel educativo de los desempleados se comprueba que el paro aumentó entre todos los estratos, aunque particularmente entre las personas que no terminaron el bachillerato que sufrieron un aumento del 1,5% y cuya tasa de paro se situó en el 14,8%. Las personas que no comenzaron una carrera universitaria experimentaron un aumento de la tasa de desempleo del 0,3%, subiendo la misma al 9,3%. Entre las personas que comenzaron estudios universitarios, la tasa de paro se situó en el 7,4% tras subir un 0,2% en abril, y entre los titulados universitarios (licenciatura, masters o doctorado) se registró un incremento de la tasa de de desempleo del 0,1%, situándose en el 4,4%.

En cuanto a la distribución geográfica del desempleo, la Oficina de Estadísticas Laborales, en un informe separado (publicado el día 17 de abril y referido al mes de mayo), comunicó que el número de puestos de trabajo descendió en 48 estados y en el Distrito federal de Columbia, y solamente se registró creación de empleos en Mississippi y Dakota del Norte, aunque la creación neta fue de apenas 300 en cada uno. Las mayores pérdidas de empleos se registraron en California (62.100), Florida (51.900), Texas (47.100) y Carolina del Norte (41.300). La tasa de desempleo experimentó incrementos en 46 estados. Solamente Dakota del Norte (-0,1%) y el Distrito federal de Columbia (-0,1%) registraron descensos en la tasa de paro, que se mantuvo sin cambios en tres estados. Los mayores incrementos se registraron en Oregon (+1,4 puntos), Virginia Occidental (+0,9%) y Washington (+0,9%).

En el mes de abril, el número de desempleados de larga duración (al menos 27 semanas) subió en 498.000 personas con respecto a la cifra del mes de marzo, situándose en 3,680.000, pero en términos interanuales se ha incrementado en 2.305.000. El número de personas que llevan menos de cinco semanas desempleadas se situó en 3,346.000 tras registrarse haber registrado un descenso mensual de 25.000. También se registró un descenso, de 59.000, en el número de personas desempleadas entre 5 y 14 semanas

Aproximadamente 2,1 millones de personas, cifra similar a la del mes anterior, no se contabilizaron en las estadísticas de paro por no haber buscado empleo activamente en las cuatro semanas anteriores a la encuesta, a pesar de haberlo hecho en los últimos doce meses.

Un total de 6.351.000 trabajadores recibieron la prestación por desempleo durante la semana que terminó el 25 de abril (último dato disponible). La cifra representa el 4,8% de los activos con derecho a percibir la prestación y el 46,27% de los desempleados.

Es necesario señalar que los datos a los que el Departamento de Trabajo da mayor importancia sobre creación y destrucción de empleos provienen de la encuesta que se realiza sobre las nóminas, que aportan 390.000 lugares de trabajo (comparable a la Encuesta de Coyuntura Laboral), mientras que los datos relativos a paro, activos y una diferente medición del empleo proceden de la encuesta mensual que se realiza sobre entrevistas realizadas en 60.000 viviendas (equivalente a la EPA).

Conviven así dos fuentes diferentes y no son comparables los datos de una y de otra (el empleo de la de nóminas con el paro y actividad de la de hogares). Así, según la encuesta de viviendas, en abril se crearon 120.000 puestos de trabajo.

La encuesta a las empresas indica que el sector industrial registró una pérdida de 149.000 empleos en abril y totaliza 1,2 millones desde septiembre de 2008. En el sector de construcción se destruyeron 111.000 puestos de trabajo en abril; con lo que la media mensual de empleos perdidos en este sector en los últimos seis meses asciende a 120.000

En el área de servicios, las pérdidas fueron generalizadas, con la única excepción –una vez más– del sector de sanidad (+17.000). Destacaron los retrocesos de las ETTs (-122.000), el comercio minorista (-47.000), la hostelería (-44.000) y el sector financiero (-40.000) y. Las distintas administraciones públicas realizaron 72.000 contrataciones, en su mayor parte para comenzar los trabajos del censo de 2010.

Empleo y desempleo (miles) - Estados Unidos
Abril 2008 - Abril 2009
(Datos EPA)

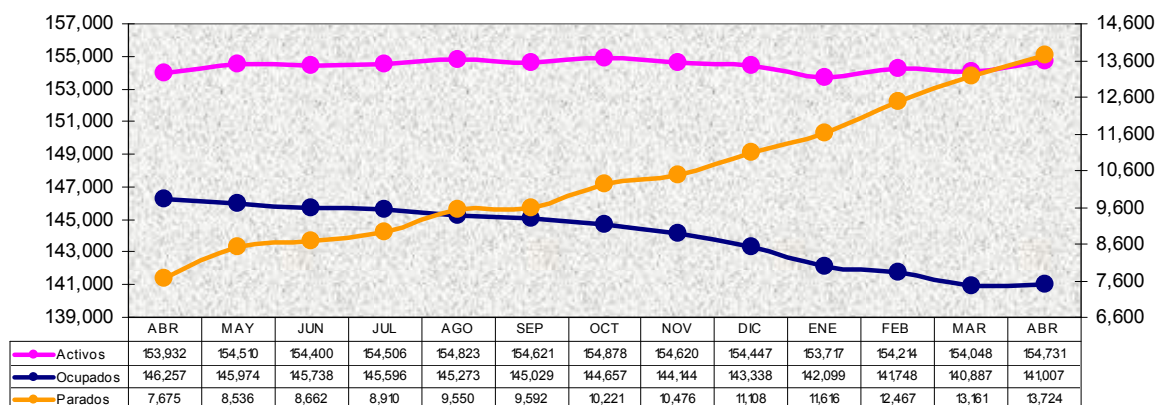

**Tasas (%) Empleo y desempleo Estados Unidos
Abril 2008 - Abril 2009 (Datos EPA)**

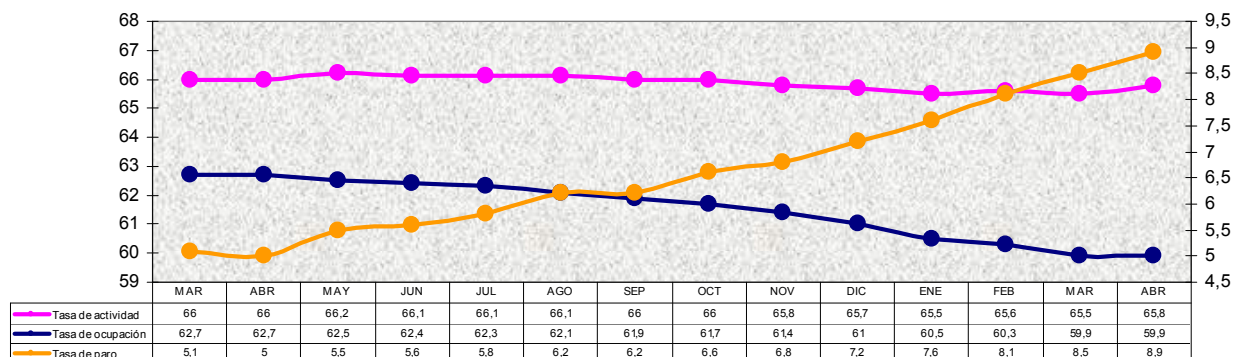

**Empleos no agrícolas Estados Unidos (miles)
Abril 2008 - Abril 2009
(Datos Encuesta Empresas)**

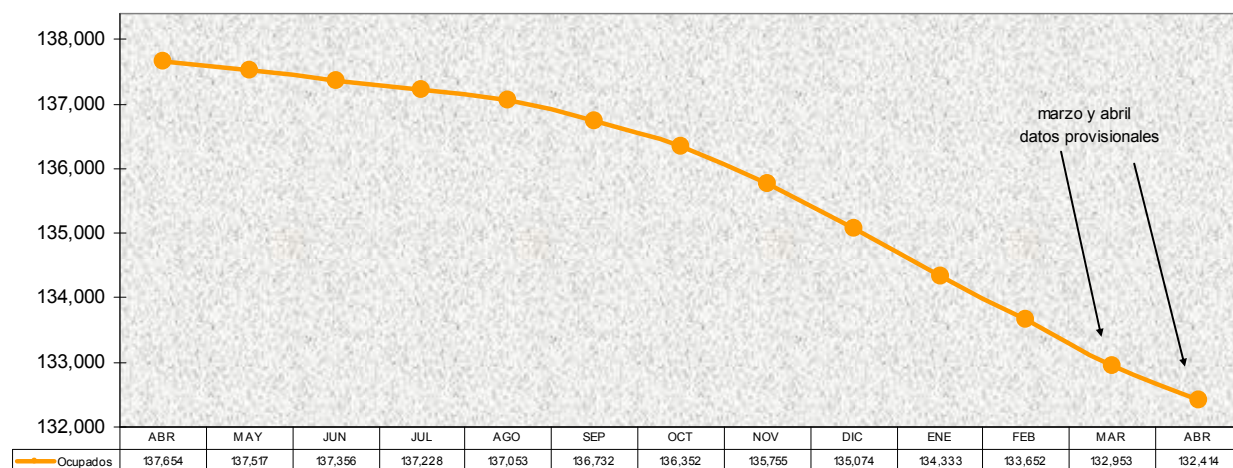

Nota: La fuente de los datos de todos los gráficos es el Departamento de Trabajo de EE.UU.