

**EE.UU.****SITUACIÓN DEL EMPLEO EN MARZO DE 2010**

Según publicó el día 2 de abril la Oficina de Estadísticas Laborales del Departamento de Trabajo, en el mes de marzo se crearon 162.000 puestos de trabajo, el mayor incremento mensual desde marzo de 2007. La tasa de desempleo no sufrió variaciones, manteniéndose en el 9,7%. Así mismo, el informe incluye un ajuste al alza (+22.000) de los empleos de febrero que reduce a 14.000 los puestos de trabajo perdidos en dicho mes. Los datos publicados decepcionaron levemente a los analistas, puesto que la media de las expectativas preveía un incremento cercano a los 200.000 puestos de trabajo. Aunque el dato de marzo incluye la contratación de 48.000 temporales para la elaboración del Censo 2010, la creación de empleos en el sector privado se interpreta como señal de un incremento de la confianza de las empresas en que se mantendrá la recuperación económica. El mercado laboral parece haber entrado en fase de expansión, aunque ésta es más suave de lo que sugiere el dato de creación de empleo de marzo.

El número de activos en el mes de marzo fue de 153.910.000 tras incrementarse en 398.000 personas. En marzo de 2009 se contabilizaron 154.164.000. La tasa de actividad subió una décima de punto, situándose en el 64,9%. El número total de personas empleadas fue de 129.750.000 según los datos de la encuesta de nóminas empresariales, y de 138.905.000 según los datos de la EPA.

El número de desempleados se incrementó en 34.000 en marzo, situándose en 15.005.000. En marzo de 2009 había 14.837.000 parados.

	Mar. 09	Feb 10	Mar. 10
Empleados (miles)			
(encuesta empresas)	131.317	129.588	129.750
Empleados (miles) (EPA)	140.854	138.641	138.905
Tasa paro (EPA)	8,6	9,7	9,7
Tasa actividad (EPA)	65,6	64,8	64,9

La tasa de paro (que se basa en la encuesta EPA) se mantuvo sin variaciones en el 9,7%, su punto más bajo desde el pasado mes de agosto. En marzo de 2009, el paro se situaba en el 8,6%.

La tasa de desempleo no registró cambios entre los varones adultos, las mujeres adultas y las personas de raza blanca, grupos cuyas tasas se situaron en el 10%, el 8% y el 8,8%, respectivamente. Se registró un aumento del 0,2% entre las personas de origen hispano, situándose su tasa de paro en el 12,6%. Peores datos registraron las personas de raza negra, cuya tasa de desempleo subió el 0,7% y aumentó al 16,5%, y especialmente los trabajadores menores de 20 años, cuya tasa subió un 1,1%, elevándola al 26,1% para este componente de la población.

En el desglose según el nivel educativo de los desempleados se comprueba que la tasa de desempleo subió un 0,2% entre los trabajadores que terminaron el bachillerato pero no llegaron a comenzar estudios universitarios, cuya tasa de paro alcanza ahora el 10,8%, y un 0,3% entre quienes comenzaron estudios universitarios y no los terminaron, cuya tasa sube al 8,2%. Los descensos los experimentaron las personas que no llegaron a terminar el bachillerato (-1.1%), situándose en el 14,5%, y las personas con titulación superior (licenciatura, master o doctorado) cuya tasa bajó un 0,1%, situándose en el 4,9%.

En cuanto a la distribución geográfica del desempleo, la Oficina de Estadísticas Laborales del Departamento de Trabajo (en un informe separado referido al mes de febrero) comunicó que el número de puestos de trabajo descendió en 27 Estados y el Distrito de Columbia y se incrementó en 23 Estados. Las mayores pérdidas de puestos de trabajo se registraron en Virginia (-32.600), California (-20.400) y Michigan y Pennsylvania (-16.000 cada uno), mientras que los mayores avances tuvieron lugar en Florida (+26.300), Nueva York (+5.800) y Alabama (+5.600). Asimismo, el informe refleja que la tasa de desempleo se incrementó en 27 Estados, descendió en 7 y en el Distrito Federal de Columbia, y se mantuvo sin variaciones en los 16 Estados restantes. En febrero, en 13 Estados y el Distrito Federal se registraba una tasa de paro superior al 10%. Michigan cuenta con la tasa de desempleo más elevada del país, con el 14,1%, mientras que el 4,1% de Dakota del Norte es la más baja. En términos interanuales, la tasa de desempleo ha registrado subidas en 46 Estados y en el Distrito Federal y solamente ha bajado en 4 Estados, mientras que el número de empleos solamente ha subido en un estado y en el distrito federal, y ha bajado en el resto. El estado en que se destruyeron más empleos fue California (586.300), seguido de Texas (236.800) y Florida (211.500)

En el mes de marzo, y a nivel nacional, el número de desempleados de larga duración (al menos 27 semanas) subió en 414.000 personas con respecto a la cifra del mes de febrero, situándose en 6.547.000, con un aumento interanual de 3.306.000. El número de personas que llevan menos de cinco semanas desempleadas se situó en 2.646.000 tras registrar un descenso mensual de 102.000. El número de personas desempleadas entre 5 y 14 semanas, sin embargo, experimentó un descenso de 184.000, situándose en un total de 3.228.000. También se registró una reducción importante (260.000) en el número de desempleados entre 15 y 26 semanas, con un total de 2.696.000. Más de la mitad de los parados (el 60,5%) ha permanecido en esta situación durante al menos 15 semanas, y el 44,1% durante más de 26 semanas.

Aproximadamente 2,3 millones de personas --200.000 menos que en el mes de febrero pero 200.000 más que en marzo de 2009-- no se contabilizaron en las estadísticas de paro por no haber buscado empleo activamente en las cuatro semanas anteriores a la encuesta, a pesar de haberlo hecho en los últimos doce meses. De ellas, un millón declararon no buscar empleo por tener el convencimiento de que no lo encontrarán.

Un total de 4.662.000 trabajadores percibieron la prestación estatal por desempleo durante la semana que terminó el 20 de marzo (último dato disponible). La cifra de desempleados que recibe la prestación equivale al 3,6% de la totalidad de trabajadores activos en Estados Unidos con derecho a recibirla, mientras que la tasa de parados que percibía la prestación era del 31,06%.

Es necesario señalar que los datos a los que el Departamento de Trabajo da mayor importancia sobre creación y destrucción de empleos provienen de la encuesta que se realiza sobre las nóminas, que aportan 390.000 lugares de trabajo (comparable a la Encuesta de Coyuntura Laboral), mientras que los datos relativos a paro, activos y una diferente medición del empleo proceden de la encuesta mensual que se realiza sobre entrevistas realizadas en 60.000 viviendas (equivalente a la EPA). Conviven así dos fuentes diferentes y no son comparables los datos de una y de otra (el empleo de la de nóminas con las cifras de paro y actividad de la de hogares). Así, según la encuesta de viviendas, en marzo se crearon 264.000 empleos.

La encuesta a las empresas indica que el sector industrial registró en marzo una ganancia neta de empleos aunque de 17.000 puestos de trabajo y en lo que va de año ha creado 45.000. El sector de construcción, que en los últimos doce meses ha perdido una media mensual de 72.000 empleos, obtuvo en marzo un saldo positivo de 15.000 empleos.

En los servicios la única pérdida importante se registró en el sector de finanzas (-12.000), mientras que los avances estuvieron encabezados por las ETTs (+40.000), la sanidad (+27.000) la hostelería (+22.000) y la venta al por menor (+15.000). Las administraciones públicas (federal, estatales y locales) crearon 39.000 empleos.

**Empleo y desempleo (miles) - Estados Unidos**  
**Marzo 2009 - Marzo 2010**  
**(Datos EPA)**

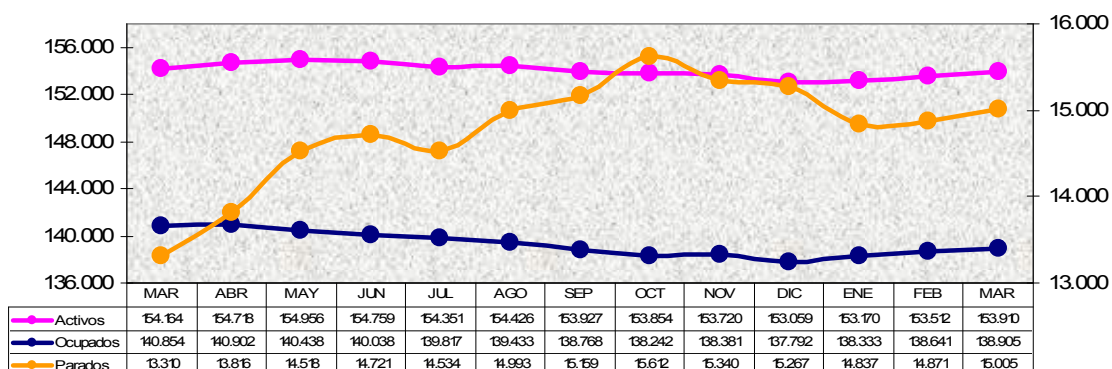

**Tasas (%)**  
**Empleo y desempleo Estados Unidos**  
**Marzo 2009 - Marzo 2010**

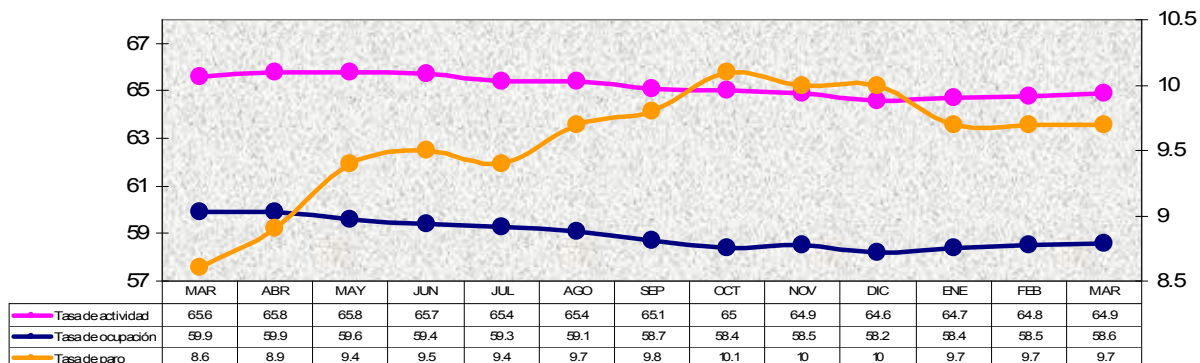

**Empleos no agrícolas Estados Unidos (miles)**  
**Marzo 2009 - Marzo 2010**  
**(Datos Encuesta Empresas)**

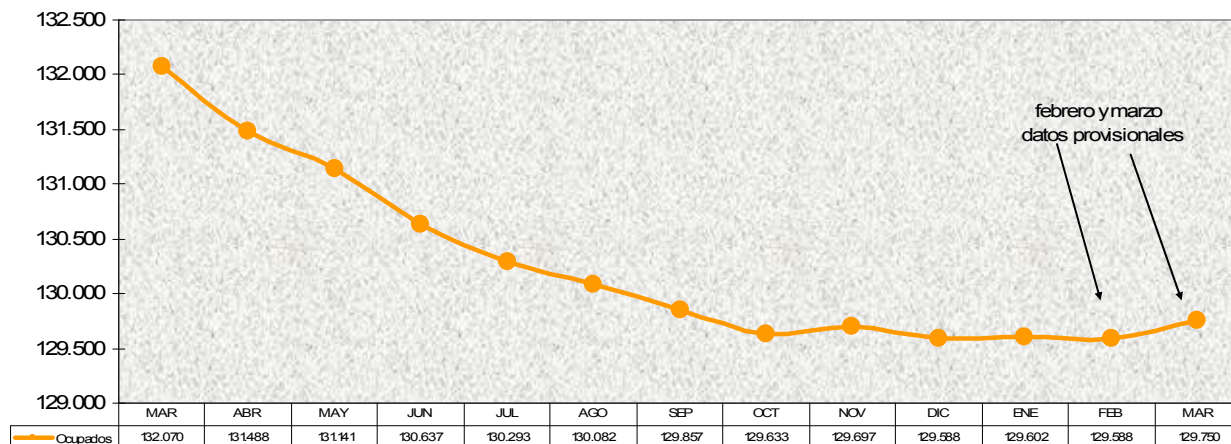

Nota: La fuente de los datos de todos los gráficos es el Departamento de Trabajo de EE.UU.