

**EE.UU.****SITUACIÓN DEL EMPLEO EN MAYO DE 2010**

Según publicó el día 4 de junio la Oficina de Estadísticas Laborales del Departamento de Trabajo, en el mes de marzo se crearon 431.000 puestos de trabajo, pero 411.000 de ellos son contrataciones temporales para la elaboración del Censo. El sector privado creó apenas 41.000 empleos. La tasa de desempleo se descendió dos décimas, situándose en el 9,7%. Así mismo, el informe incluye un ajuste a la baja (-18.000) de la cifra de empleos creados en abril. Los datos publicados se acercan a las previsiones de los analistas, cuya media vaticinaba la creación de medio millón de puestos de trabajo, pero suponen una decepción ya que se esperaba que el sector privado contratara 200.000 personas y evidencian que las empresas muestran falta de confianza en la recuperación económica

El número de activos en el mes de mayo fue de 154.393.000 tras salir 322.000 de la población activa. En mayo de 2009 había 154.956 activos. La tasa de actividad descendió dos décimas de punto, situándose en el 65,0%. El número total de personas empleadas fue de 130.570.000 según los datos de la encuesta de nóminas empresariales, y de 139.420.000 según los datos de la EPA.

El número de desempleados descendió en 287.000 en mayo, situándose en 14.973.000. En mayo de 2009 había 13.837.000 parados.

|                                          | Mayo 09 | Abril 10 | Mayo 10 |
|------------------------------------------|---------|----------|---------|
| Empleados (miles)<br>(encuesta empresas) | 131.155 | 130.139  | 130.570 |
| Empleados (miles) (EPA)                  | 140.438 | 139.455  | 139.420 |
| Tasa paro (EPA)                          | 9,4     | 9,9      | 9,7     |
| Tasa actividad (EPA)                     | 65,8    | 65,2     | 65,0    |

La tasa de paro (que se basa en la encuesta EPA) experimentó un descenso de dos décimas, situándose en el 9,7%. El descenso se atribuye a la contratación de trabajadores temporales para la elaboración del Censo 2010. En mayo de 2009, el paro se situaba en el 9,4%.

La tasa de desempleo sólo experimentó aumentos entre las personas menores de 20 años (+1,0%) con lo que su tasa sube al 26,4%. El mayor descenso (-1,0%) tuvo lugar entre las personas de raza negra, bajando al 15,5%. Se registraron descensos de una décima de punto entre las de mujeres adultas y personas de origen hispano, cuyas tasas se sitúan en el 8,1% y el 12,4%, respectivamente. La tasa de paro de las personas de raza blanca descendió un 0,2%, lo que les sitúa en el 8,8%. Finalmente, el desempleo de los varones experimentó un descenso del 0,3%, situándose en el 9,8%.

En el desglose según el nivel educativo de los desempleados se comprueba que la tasa de desempleo descendió un 0,2% entre los trabajadores con titulación superior (licenciatura, masters o doctorado), bajando al 4,7%. Entre quienes no terminaron el bachillerato y quienes tras terminarlo no llegaron a comenzar estudios universitarios la tasa de paro subió un 0,3%, con lo que estos grupos alcanzan ahora respectivamente el 15,0% y el 10,9%. Entre quienes comenzaron estudios universitarios la tasa de desempleo se mantuvo sin cambios, en el 8,3%.

En cuanto a la distribución geográfica del desempleo, la Oficina de Estadísticas Laborales del Departamento de Trabajo (en un informe separado referido al mes de abril) comunicó que el número de puestos de trabajo se incrementó en 33 Estados y en el Distrito federal de Columbia, y solamente descendió en 17 Estados. Los mayores avances en la contratación se registraron en Maryland (35.800), Virginia (24.500) y Pennsylvania (22.600), mientras que el mayor descenso fue el de Michigan (-9.500). Asimismo, el informe refleja que la tasa de desempleo se incrementó en 24 Estados, descendió en 17 y en el distrito federal y se mantuvo sin cambios en 9 Estados. En 14 Estados y el Distrito Federal se registraba una tasa de paro superior al 10%. Michigan cuenta con la tasa de desempleo mas elevada del país, con el 14,1%, mientras que el 4% de Dakota del Norte es la más baja. En términos interanuales, el empleo ha descendido en 47 Estados y solamente subió en tres Estados aunque de forma insignificante. Las mayores pérdidas porcentuales de empleo tuvieron lugar en Nevada (-4,6%), Wyoming (-3,5%) y Arizona (-3,3%) y California (-3,2%).

En el mes de mayo, y a nivel nacional, el número de desempleados de larga duración (al menos 27 semanas) subió en 47.000 personas con respecto a la cifra del mes de abril, situándose en 6.763.000, con un aumento interanual de 2.733.000. El número de personas que llevan menos de cinco semanas desempleadas se situó en 2.752.000 tras registrar un aumento mensual de 70.000. El número de personas desempleadas entre 5 y 14 semanas aumentó en 28.000, situándose en un total de 239019.000. Se registró una reducción de 92.000 personas desempleadas entre 15 y 26 semanas, con un total de 2.161.000. Más de la mitad de los parados (el 60,7%) ha permanecido en esta situación durante al menos 15 semanas, y el 46,0% durante más de 26 semanas.

Aproximadamente 2,2 millones de personas --200.000 menos que en el mes de abril-- no se contabilizaron en las estadísticas de paro por no haber buscado empleo activamente en las cuatro semanas anteriores a la encuesta, a pesar de haberlo hecho en los últimos doce meses. De ellas, un millón declararon no buscar empleo por tener el convencimiento de que no lo encontrarán.

Un total de 4.666.000 trabajadores percibieron la prestación estatal por desempleo durante la semana que terminó el 22 de mayo (último dato disponible). La cifra de desempleados que recibe la prestación equivale al 3,6% de la totalidad de trabajadores activos en Estados Unidos con derecho a recibirla, mientras que la tasa de parados que percibía la prestación era del 31,16%.

Un total de 4.594.000 trabajadores percibieron la prestación estatal por desempleo durante la semana que terminó el 24 de abril (último dato disponible), 59.000 menos que la semana anterior. La cifra de desempleados que recibe la prestación equivale al 3,6% de la totalidad de trabajadores activos en Estados Unidos con derecho a recibirla, mientras que la tasa de parados que percibía la prestación era del 30,12%.

Es necesario señalar que los datos a los que el Departamento de Trabajo da mayor importancia sobre creación y destrucción de empleos provienen de la encuesta que se realiza sobre las nóminas, que aportan 390.000 lugares de trabajo (comparable a la Encuesta de Coyuntura Laboral), mientras que los datos relativos a paro, activos y una diferente medición del empleo proceden de la encuesta mensual que se realiza sobre entrevistas realizadas en 60.000 viviendas (equivalente a la EPA). Conviven así dos fuentes diferentes y no son comparables los datos de una y de otra (el empleo de la de nóminas con las cifras de paro y actividad de la de hogares). Así, según la encuesta de viviendas, en mayo se destruyeron 35.000 empleos.

La encuesta a las empresas indica que el sector industrial registró en abril una ganancia neta de 29.000 puestos de trabajo y desde diciembre ha creado 126.000. El sector de construcción rompió una racha positiva de dos meses al registrar un descenso de 35.000 empleos.

En los servicios la única pérdida importante se registró en el sector financiero (-12.000), mientras que los escasos avances estuvieron encabezados por las ETTs (+31.000) y la sanidad (+8.000). Las administraciones públicas (federal, estatales y locales) crearon 390.000 empleos netos, tras la contratación temporal de 411.000 personas para los trabajos del censo 2010.

**Empleo y desempleo (miles) - Estados Unidos**  
**Mayo 2009 - Mayo 2010**  
**(Datos EPA)**

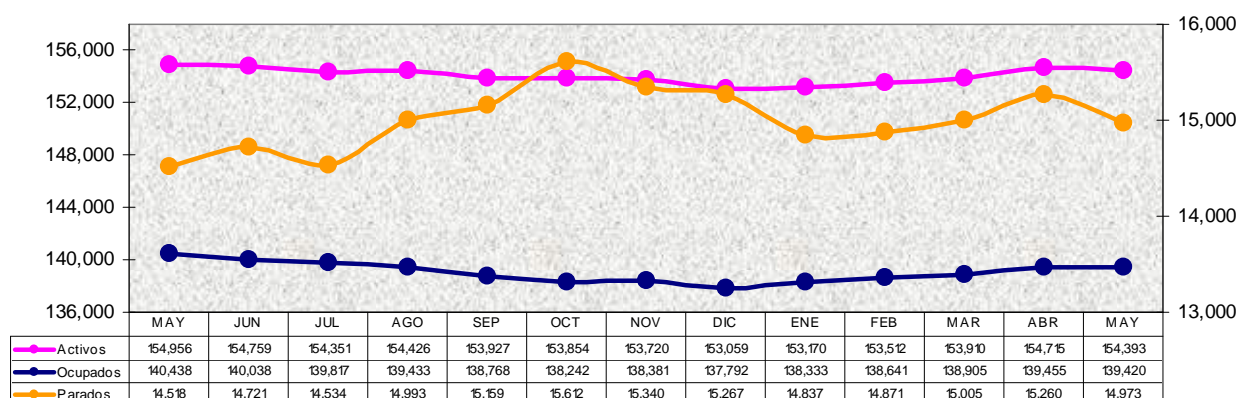

**Tasas (%)**  
**Empleo y desempleo Estados Unidos**  
**Mayo 2009 - Mayo 2010**

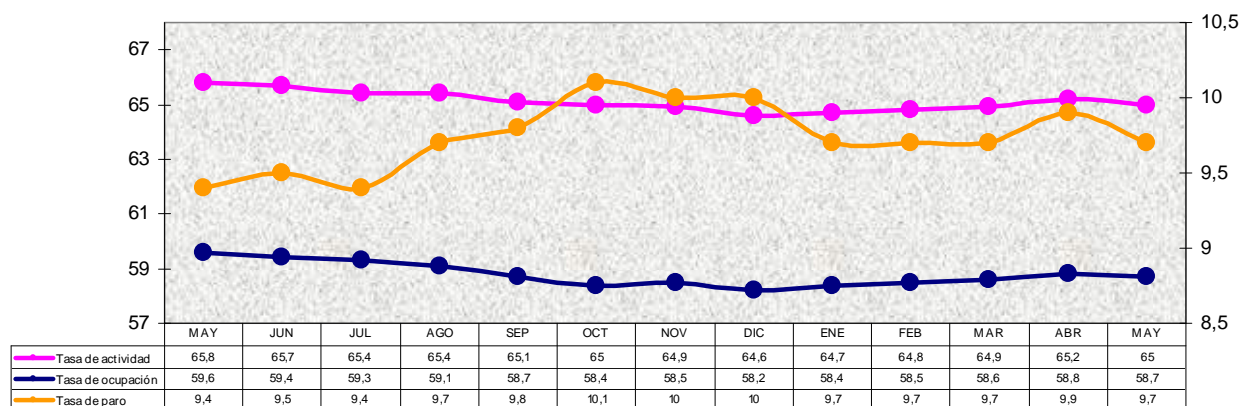

**Empleos no agrícolas Estados Unidos (miles)**  
**Mayo 2009 - Mayo 2010**  
**(Datos Encuesta Empresas)**

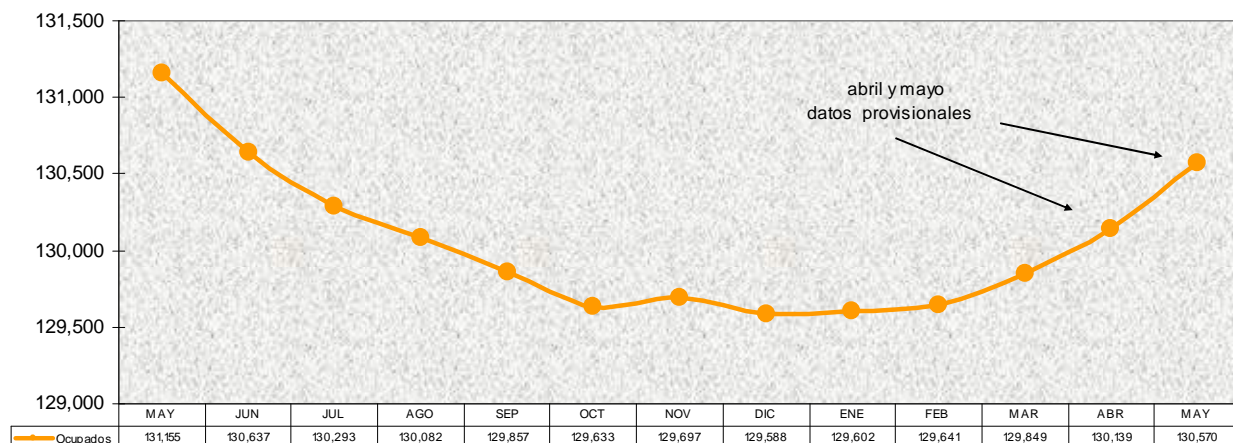

Nota: La fuente de los datos de todos los gráficos es el Departamento de Trabajo de EE.UU.