

## EE.UU

### **SITUACIÓN DEL MERCADO DE TRABAJO EN ABRIL DE 2011**

Según publicó el día 4 de mayo la Oficina de Estadísticas Laborales del Departamento de Trabajo, en el mes de abril se generaron 115.000 puestos de trabajo. El informe también recoge sendas revisiones al alza de los datos de empleos creados en febrero (+19.000) y marzo (+34.000). La cifra de creación de empleos es la más baja de los últimos seis meses, y decepcionó las expectativas de los analistas, que vaticinaban la creación de más de 160.000 puestos de trabajo, si bien la Casa Blanca ha señalado que en el primer trimestre de 2012 el sector privado ha creado 697,000 empleos, el mayor crecimiento desde el primer trimestre de 2006.

Por otra parte, la tasa de desempleo se redujo una décima de punto, situándose en el 8,1%, su nivel más bajo desde enero de 2009. Pero el descenso de la tasa de desempleo se debe en su mayor parte al número de personas que abandonan la población activa, y no al incremento del número de empleos. Hay quienes consideran que parte de la pérdida de ritmo de creación de empleo en marzo y abril se puede atribuir a que la suavidad del invierno hizo que en enero y febrero se llevaran a cabo contrataciones que normalmente se hubieran efectuado en los meses de primavera.

El número de activos en el mes de abril fue de 154.365.000 tras experimentar un fuerte descenso mensual de 342.000. No obstante, en los últimos doce meses, el número de activos ha aumentado en casi un millón. La tasa de actividad descendió dos décimas, situándose en el 63,6%, seis décimas por debajo de su nivel de abril de 2011. El número total de personas empleadas fue de 132.989.000 según los datos de la encuesta de nóminas, y de 141.865.000 según los datos de la EPA.

	Abr. 11	Mar. 12	Abr. 12
Empleados (miles) (encuesta empresas)	131.173	132.874	132.989
Empleados (miles) (EPA)	139.628	142.034	141.865
Tasa paro (EPA)	8,7	8,3	8,2
Tasa actividad (EPA)	64,0	63,9	63,8

La tasa de paro (que se basa en la encuesta EPA) experimentó un descenso de una décima de punto, situándose en el 8,1%, debido principalmente al fuerte descenso registrado en la población activa. El dato interanual refleja una importante reducción de 0,9 puntos, ya que en abril de 2011 la tasa ascendía al 9,0%. El número de desempleados registró un descenso de 173.000 personas, situándose en la cifra de 12.500.000. En abril de 2011 el número de parados alcanzaba 13.792.000, por lo que se ha registrado un descenso interanual de más de un millón y cuarto.

Es necesario señalar que los datos a los que el Departamento de Trabajo da mayor importancia sobre creación y destrucción de empleos provienen de la encuesta que se realiza sobre las nóminas, que aportan 390.000 centros de trabajo (comparable a la Encuesta de Coyuntura Laboral), mientras que los datos relativos a paro, activos y una diferente medición del empleo proceden de la encuesta mensual que se realiza sobre entrevistas realizadas en 60.000 viviendas (equivalente a la EPA). Así, según la encuesta de viviendas, menos valorada por los analistas, en abril se destruyeron 169.000 empleos.

A nivel nacional, en el mes de marzo el número de desempleados de larga duración (al menos 27 semanas) registró un descenso de 207.000 personas con respecto a la cifra del

mes de marzo, situándose en 5.101.000, con un descenso interanual de casi 800.000. El número de personas que llevan menos de cinco semanas desempleadas descendió en 29.000, totalizando 2.543.000. Se registró un incremento del número de personas desempleadas entre 5 y 14 semanas (+60.000), subiendo su total a 2.814.000, y otro aumento de las desempleadas entre 15 y 26 semanas (+17.000) con lo que su cifra total se sitúa en 1.884.000. Más de la mitad de los parados (el 56,6%) ha permanecido en esta situación durante al menos 15 semanas, y el 41,3% durante más de 26 semanas.

Aproximadamente 2,4 millones de personas (cifra similar a la interanual) no se contabilizaron en las estadísticas de paro por no haber buscado empleo activamente en las cuatro semanas anteriores a la encuesta, a pesar de haberlo hecho en los últimos doce meses. De ellas, 900.000 declararon no buscar empleo por tener el convencimiento de que no lo encontrarán.

Un total de 3.276.000 trabajadores percibieron la prestación estatal por desempleo durante la semana que terminó el 21 de abril (último dato disponible). La cifra de desempleados que recibe la prestación estatal equivale al 2,6% de la totalidad de trabajadores activos en Estados Unidos con derecho a recibirla, mientras que la tasa de parados que percibía la prestación era del 26,2%. El total de personas beneficiarias de prestaciones por desempleo estatales y federales ascendió a 6.597.492 durante la semana que terminó el 14 de abril, con una tasa de percepción de prestaciones del 52,77%.

La encuesta a las empresas indica que el sector privado creó 130.000 puestos de trabajo. El sector industrial registró un crecimiento de 16.000 empleos, y ha ganado 489.000 empleos desde su peor momento en enero de 2010. La construcción registró su tercer retroceso mensual consecutivo, aunque leve, con la pérdida de 2.000 empleos en abril.

En los servicios destacó la creación de empleos en ETTs (62.000), hostelería (27.000) y sanidad (19.000). El único retroceso de importancia se produjo en el sector de transportes, con la pérdida de 17.000 empleos. Las administraciones públicas destruyeron 15.000 puestos de trabajo, casi todos en las administraciones locales (condados y municipios).

#### **Desglose por grupos de población:**

Entre los principales grupos de población, el mayor descenso de la tasa de desempleo, de un 1,0%, recayó en las personas de raza negra, cuya tasa baja al 10,3%. También se registraron reducciones de menor cuantía (-0,1%) entre los varones adultos y los menores de veinte años, con lo que sus tasas respectivas descienden al 7,5% y el 24,9%. La tasa de la población de raza blanca subió un 0,1%, ascendiendo al 7,4%, mientras que la de las mujeres adultas se mantuvo sin variación en el 7,4%.

#### **Desglose por nivel educativo:**

En el desglose según el nivel educativo de los desempleados se comprueba que el único incremento en la tasa de paro (+0,1%) recayó en los trabajadores que comenzaron pero no llegaron a terminar estudios universitarios, subiendo su tasa al 7,6%. El descenso de mayor importancia (-0,2%) correspondió a las personas con titulación superior (licenciatura, master o doctorado), bajando su tasa al 4,0%. Se registraron sendos descensos del 0,1% en las tasas de paro de los trabajadores que no llegaron a terminar el bachillerato y en la de los que tras finalizar el bachillerato no llegaron a comenzar estudios universitarios, con lo que sus tasas respectivas bajan al 12,5% y al 7,9%.

### En cuanto a la distribución geográfica del desempleo:

Según Oficina de Estadísticas Laborales del Departamento de Trabajo (en un informe separado referido al mes de marzo) el número de puestos de trabajo se incrementó en 29 Estados y en el Distrito Federal de Columbia, descendió en 20 y se mantuvo estable en un solo Estado. Las cifras de contrataciones más elevadas se produjeron en Nueva York (19.100), California (18.200) y Arizona (13.500), mientras que los mayores retrocesos sucedieron en Ohio (-9.500), y Nueva Jersey (-8.600). Asimismo, el informe refleja que la tasa de desempleo descendió en 30 Estados, se incrementó en ocho y se mantuvo sin cambios en 12 Estados y en el Distrito Federal. Solamente tres Estados registran una tasa de paro superior al 10%. Nevada cuenta con la tasa de desempleo más elevada del país, con el 12,0%, mientras que Dakota del Norte tiene la más baja con el 3%. En términos interanuales, el número de empleos se ha incrementado en 45 Estados y el Distrito de Columbia, descendió en cuatro y se mantuvo sin cambios en uno. Los mayores descensos de la tasa de desempleo interanual se registraron en Alabama y Michigan, mientras que los incrementos, que se produjeron en 32 Estados, fueron poco significativos.

**Empleo y desempleo (miles) - Estados Unidos**  
Abril 2011 - Abril 2012  
(Datos EPA)

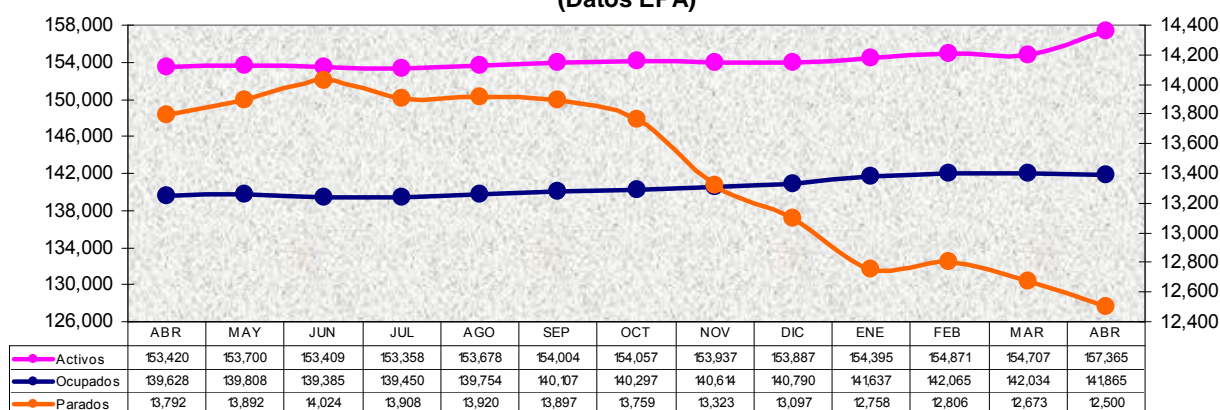

**Tasas (%)**  
**Empleo y desempleo Estados Unidos**  
**Abril 2011 - Abril 2012**

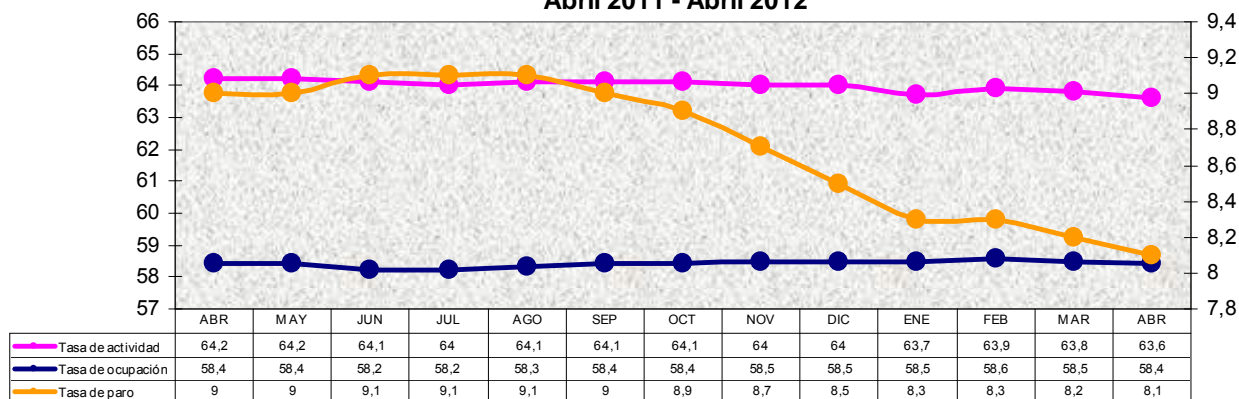

**Empleos no agrícolas Estados Unidos (miles)**  
**Abril 2011 - Abril 2012**  
**(Datos Encuesta Empresas)**

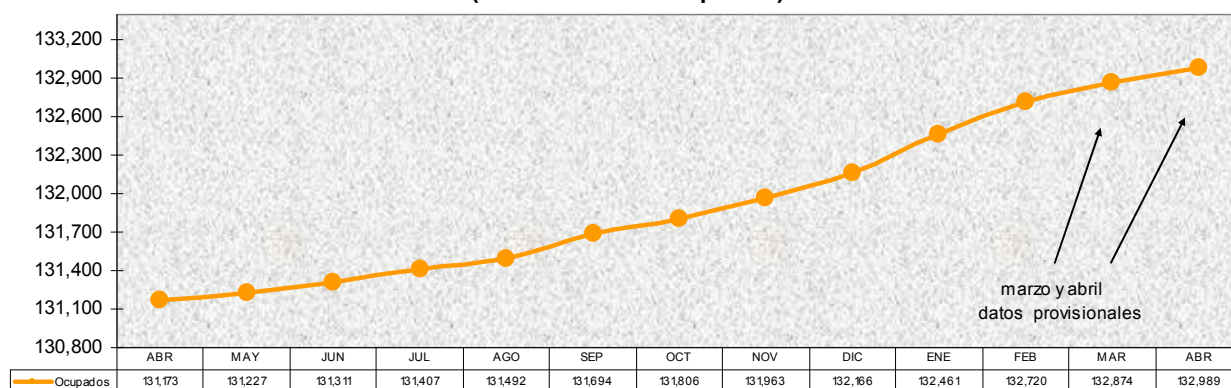

Nota: La fuente de los datos de todos los gráficos es el Departamento de Trabajo de EE.UU.