

## EE.UU.

### **SITUACIÓN DEL MERCADO DE TRABAJO EN JUNIO**

---

#### **Datos generales**

Según publicó el día 3 de julio el Departamento de Trabajo, en el mes de junio se crearon 288.000 puestos de trabajo. La cifra mensual de creación de empleos se situó muy por encima de las expectativas de los analistas, cuya estimación media situaba el incremento en 215.000. El informe, además, introduce sendas revisiones al alza de los datos de creación de empleo del mes de abril (+22.000) y mayo (+7.000).

La tasa de desempleo descendió dos décimas de puntos y se situó en el 6,1%. En los últimos doce meses, la tasa de paro ha descendido 1,4 puntos porcentuales y se sitúa cerca de su nivel más bajo desde septiembre de 2008. En cifras, el número de desempleados descendió en 325.000 en junio, situándose en 9.474.000. El descenso interanual es de 2.273.000, puesto que en junio de 2013 la cifra de parados se situaba en 11.747.000.

El número de activos en el mes de junio fue de 155.694.000, tras experimentar un aumento mensual de 81.000. En junio de 2013 el dato se situaba en 155.822.000. La tasa de actividad se mantuvo sin variación, en el 62,8%, cerca de sus niveles más bajos de los últimos 35 años, y mostrando una tendencia al estancamiento. La tasa ha descendido siete décimas de punto en los últimos doce meses.

#### **Metodología**

Los datos a los que el Departamento de Trabajo da mayor importancia sobre creación y destrucción de empleos provienen de la encuesta sobre las nóminas, que aportan 390.000 centros de trabajo (comparable a la Encuesta de Coyuntura Laboral), mientras que los datos relativos a paro, activos y una diferente medición del empleo proceden de la encuesta mensual que se realiza sobre entrevistas realizadas en 60.000 viviendas (equivalente a la EPA y elaborada según las pautas de la OIT). Conviven así dos fuentes diferentes y no son comparables los datos de una y de otra (el empleo de la de nóminas con las cifras de paro y actividad de la de hogares).

Así, según la encuesta de viviendas, menos valorada por los analistas por ser más inestable, en junio se crearon 407.000 empleos.

#### **Empleo y desempleo según distintas variables**

##### **Desempleados de larga duración, “infraempleados” y “desanimados”**

A nivel nacional, en el mes de junio el número de desempleados de larga duración (al menos 27 semanas) experimentó un descenso de 293.000 personas con respecto a la cifra del mes de mayo, situándose en 3.081.000 y registrando un descenso interanual de más de un millón cien mil. El 32,8 por ciento de los parados han permanecido en desempleo durante más de 26 semanas, y el 48,5 por ciento durante al menos 15 semanas. El número de desempleados durante cinco semanas o menos descendió en 149.000. Se registraron aumentos, en las cifras de parados de entre 5 y catorce semanas (+26.000) y entre 15 y 26 semanas (+31.000).

Aproximadamente 2,0 millones de personas (cien mil menos que en mayo) no se contabilizaron en las estadísticas de paro por no haber buscado empleo activamente en las cuatro semanas anteriores a la encuesta, a pesar de haberlo hecho en los últimos doce

meses. De ellas, 670.000 declararon no buscar empleo por tener el convencimiento de que no lo encontrarán. Si a estos no contabilizados se le añaden las personas que cuentan con empleos a jornada parcial pero buscan uno a jornada completa, la tasa de desempleo se situaría en el 12,1%, dato que registra un descenso mensual de una décima, y otro interanual de 2,1 puntos porcentuales.

### Empleo por sectores

La encuesta a las empresas indica que en junio se crearon 288.000 puestos de trabajo, lo que incrementa la media de los tres últimos meses a 272.000. El sector privado aumentó sus nóminas en 262.000. El sector industrial ratificó su crecimiento, aunque a ritmo lento, al crear 16.000 empleos en junio. La construcción, por su parte, volvió a crear 6.000 empleos por segundo mes consecutivo, y ha generado casi 200.000 empleos en los últimos doce meses.

En el sector servicios destacaron los incrementos de empleos de las ETTs (67.000), venta al por menor (40.000), hostelería (39.000) y sanidad y servicios sociales (34.000). El resto de los sectores se mantuvieron estables o registraron ganancias muy leves. Las administraciones públicas crearon 26.000 empleos, casi todos ellos en administraciones locales (condados y municipios).

### Empleo según sexo, grupo de población y nivel educativo

En cuanto a la evolución de las tasas de desempleo en los principales grupos de población, sólo se registraron dos incrementos, correspondiendo a los trabajadores menores de 20 años (+1,8%) y a los trabajadores de origen hispano, cuyas tasa se sitúan respectivamente en el 21,0% y en el 7,8%. El descenso mas importante, del 0,8 por ciento, correspondió a los trabajadores de raza negra, bajando su tasa de paro al 10,7%. El resto de los descensos recayeron sobre las mujeres adultas (-0,4%), los varones adultos (-0,2%) y las personas de raza blanca (-0,1%), con lo que sus tasas descienden al 5,3%, 5,7% y el 5,3%, respectivamente.

En el desglose según el nivel educativo, que sólo tiene en cuenta a los trabajadores mayores de 25 años de edad, se registró un único incremento, del 0,1 por ciento, entre los trabajadores que cuentan con titulación superior (licenciatura, master o doctorado), subiendo su tasa de desempleo al 3,3. Se registraron, dos descensos, uno del 0,7% entre los trabajadores que tras terminar el bachillerato no cursaron estudios universitarios y otro del 0,5% entre los que comenzaron pero no llegaron a terminar estudios universitarios, bajando sus tasas respectivas al 5,8% y el 5,0%. La tasa de desempleo de los trabajadores que no llegaron a terminar el bachillerato se mantuvo sin variación en el 9,1%.

### Empleo y desempleo por estados

En cuanto a la distribución geográfica del desempleo, el Departamento de Trabajo (en un informe separado referido al mes de abril) comunicó que el número de puestos de trabajo aumentó en el mes de mayo en 36 estados y en el Distrito federal de Columbia, y solamente descendió en 14 estados. Los mayores incrementos de puestos de trabajo se registraron en Texas (56.400), Pennsylvania (24.700) y Nueva York (23.400), mientras que el único retroceso de importancia tuvo lugar en Florida (-17.900). Asimismo, el informe refleja que la tasa de desempleo descendió en 20 estados, se incrementó en 16 y se mantuvo sin cambios en 14 y en el distrito federal. Solamente un estado, Rhode Island, registraba una tasa de paro superior al 8%. Dakota del Norte, con el 2,6%, cuenta con la tasa de desempleo mas baja del país. En términos interanuales, el empleo ha descendido en 49 estados y en el distrito de Columbia, y sólo ha subido en uno. El número de empleos ha aumentado en 48 estados y en el distrito federal y ha bajado en dos. Los estados con las

mayores ganancias porcentuales de empleos fueron Dakota del Norte, con el 4,6% y Nevada, con el 3,9%.

### **Prestaciones por desempleo**

El total de personas beneficiarias de prestaciones por desempleo estatales y federales ascendió a una cifra sin desestacionalizar de 2.469.219 durante la semana que terminó el 14 de junio, con una tasa de percepción de prestaciones del 26.06%.

Un total de 2.579.000 trabajadores, en dato desestacionalizado, percibieron la prestación estatal por desempleo durante la semana que terminó el 21 de junio, 11.000 más que la semana anterior. La cifra de desempleados que recibe la prestación equivale al 2,0% de la totalidad de trabajadores activos en Estados Unidos con cobertura, mientras que la tasa de parados que percibía la prestación era del 26,31%.

### **Valoración de la Consejería de Empleo y Seguridad Social**

Los datos del informe del Departamento de Trabajo se consideran muy positivos y confirman que el mercado laboral en fase de expansión y que mantiene un buen ritmo de creación de puestos de trabajo, como prueba que se supere la cifra de 200.000 empleo en los últimos cinco meses. Aunque el rápido crecimiento de los últimos meses puede considerarse consecuencia del escaso crecimiento en los meses de invierno y del aumento del gasto del consumidor, la lenta recuperación económica parece haber afectado finalmente de forma positiva al mercado de trabajo.

El número total de empleos supera su marca histórica previa y la tasa de paro se sitúa en los niveles previstos para final de año por la propia Reserva Federal.

Como factores negativos, además de que la tasa de actividad se mantiene cerca de sus mínimos históricos, hay que considerar el elevado número (siete millones y medio) de trabajadores a jornada parcial que buscan empleo a jornada completa y el escaso crecimiento de los salarios, que puede deberse a que la población activa tiene mucho margen de crecimiento, por lo que la fuerza laboral puede absorber muchos trabajadores sin necesidad de que se incrementen los salarios.

## ANEXO

## Empleo y desempleo (miles) - Estados Unidos

Junio 2013 - Junio 2014

(Datos EPA)

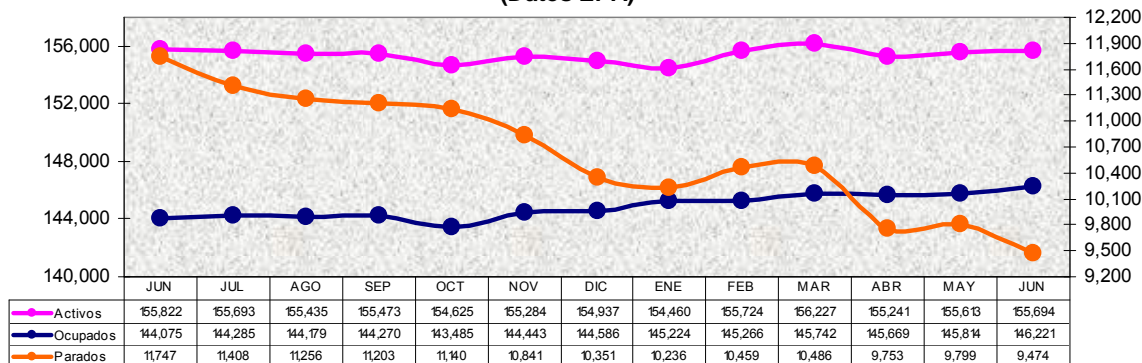

## Tasas (%)

## Empleo y desempleo Estados Unidos

Junio 2013 - Junio 2014

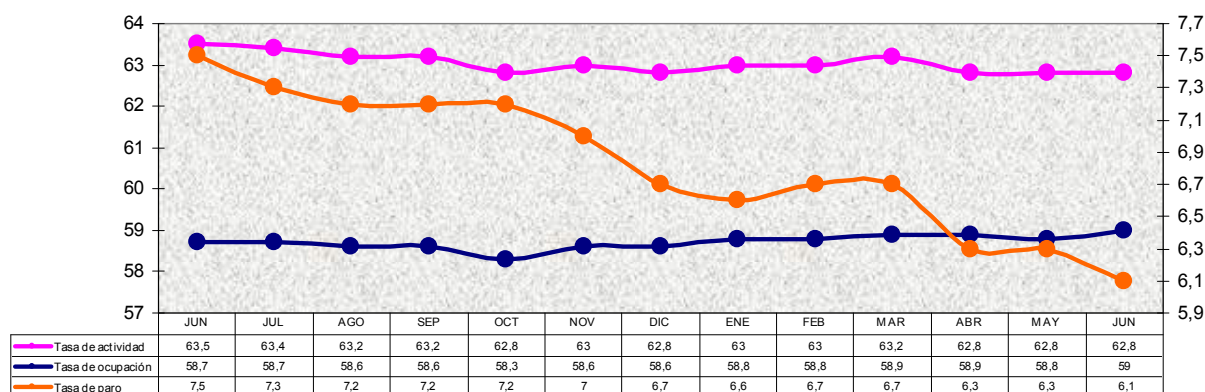

## Empleos no agrícolas Estados Unidos (miles)

Junio 2013 - Junio 2014

(Datos Encuesta Empresas)

