

SITUACIÓN DEL EMPLEO EN AGOSTO

Datos generales

Según publicó el día 4 de septiembre el Departamento de Trabajo, en el mes de agosto se crearon 173.000 puestos de trabajo. La cifra mensual de creación de empleos se situó muy por debajo de la media de los últimos doce meses y defraudó considerablemente las expectativas de los analistas, que habían vaticinado un incremento de 220.000. El informe, adicionalmente, introduce sendas revisiones al alza de los datos de empleos creados en junio (+14.000) y julio (+30.000).

La tasa de desempleo bajó dos décimas, situándose en el 5,1 por ciento. En los últimos doce meses la tasa de paro ha descendido un punto porcentual. En cifras, el número de desempleados bajó en 237.000 en agosto, reduciendo su total a 8.029.000, y el descenso interanual supera el millón y medio, ya que en agosto de 2014 la cifra de parados se situaba en 9.568.000.

El número de activos en agosto fue de 157.065.000, tras experimentar un descenso mensual de 41.000. En agosto de 2014 el dato se cifraba en 156.018.000. La tasa de actividad se mantuvo en el 62,6%, su nivel más bajo desde el mes de octubre de 1977.

Metodología

Los datos a los que el Departamento de Trabajo da mayor importancia sobre creación y destrucción de empleos provienen de la encuesta sobre las nóminas, que aportan 390.000 centros de trabajo (comparable a la Encuesta de Coyuntura Laboral), mientras que los datos relativos a paro, activos y una diferente medición del empleo proceden de la encuesta mensual que se realiza sobre entrevistas realizadas en 60.000 viviendas (equivalente a la EPA y elaborada según las pautas de la OIT). Conviven así dos fuentes diferentes y no son comparables los datos de una y de otra (el empleo de la de nóminas con las cifras de paro y actividad de la de hogares).

Así, según la encuesta de viviendas, menos valorada por los analistas por ser más inestable, en agosto se crearon 196.000 empleos.

Empleo y desempleo según distintas variables

Desempleados de larga duración, "infraempleados" y "desanimados"

A nivel nacional, en el mes de agosto el número de desempleados de larga duración (al menos 27 semanas) experimentó un aumento de apenas 7.000 personas con respecto a la cifra del mes de julio, situándose en 2.187.000, y registró un descenso interanual de casi 800.000. El 27,7 por ciento de los parados ha permanecido en desempleo durante más de 26 semanas y el 43,5 por ciento durante al menos 15 semanas. El número de desempleados durante menos de cinco semanas descendió en 393.000. Se registraron aumentos en el número de desempleados durante entre 5 y 14 semanas (117.000) y entre 15 y 26 semanas (62.000).

Aproximadamente 1,8 millones de personas, cien mil menos que el mes anterior, no se contabilizaron en las estadísticas de paro de agosto por no haber buscado empleo activamente en las cuatro semanas anteriores a la encuesta, a pesar de haberlo hecho en los últimos doce meses. De ellas, más de 625.000 declararon no buscar empleo por tener el convencimiento de que no lo encontrarán. Si a estos no contabilizados se le añaden las

personas que cuentan con empleos a jornada parcial pero buscan uno a jornada completa, la tasa de desempleo se situaría en el 10,3 por ciento, dato que registra un descenso mensual de 0,1 puntos y otro interanual de 1,7 puntos porcentuales.

Empleo por sectores

La encuesta a las empresas indica que en agosto se crearon 173.000 puestos de trabajo, muy por debajo de la media de 247.000 mensuales de los últimos doce meses. El sector industrial tras haber acelerado su creación de empleo en los últimos meses, destruyó 17.000 puestos de trabajo en agosto, mientras que la construcción creó apenas 3.000 puestos de trabajo.

En el sector servicios destacaron los incrementos de puestos de trabajo de la sanidad y servicios sociales (56.000), y las ETTs y la hostelería, con 33.000 cada una. Las administraciones públicas también crearon 33.000 puestos de trabajo, principalmente en las administraciones locales (condados y municipios).

Empleo según sexo, grupo de población y nivel educativo

En cuanto a la evolución de las tasas de desempleo en los principales grupos de población, los únicos incrementos se registraron entre los menores de 20 años (0,7%) y entre las personas de raza negra (0,4%), subiendo sus tasas respectivas al 16,9% y el 9,5%. Se produjeron descensos del 0,2 por ciento en las tasas de las personas de origen hispano, las mujeres adultas y los trabajadores de raza blanca, cuyas tasas bajaron al 6,6%, 4,7% y el 4,4 por ciento, respectivamente. La tasa de los varones adultos descendió una décima de punto, situándose en el 4,7 por ciento.

En el desglose según el nivel educativo, que sólo tiene en cuenta a los trabajadores mayores de 25 años de edad, se produjo un fuerte descenso, de seis décimas de punto, en la tasa de paro de los trabajadores que no terminaron el bachillerato, bajando su tasa de desempleo al 7,7%. El otro descenso se registró entre los trabajadores con titulación superior (licenciatura, master o doctorado), cuya tasa se sitúa en el 2,5%. Permanecieron sin variación la tasa de los trabajadores que comenzaron pero no terminaron los estudios universitarios, y la de los que tras terminar el bachillerato no llegaron a cursar estudios universitarios, bajando sus tasas respectivas al 4,4% y 5,5 por ciento.

Empleo y desempleo por estados

En cuanto a la distribución geográfica del desempleo, el Departamento de Trabajo (en un informe separado referido al mes de julio) comunicó que el número de puestos de trabajo aumentó en el mes de julio en 34 estados y descendió en los 16 restantes y en el Distrito Federal de Columbia. Las cifras más elevadas de creación de puestos de trabajo se registraron en California (80.700), Texas (31.400) y Florida (30.500). Asimismo, el informe refleja que la tasa de desempleo descendió en 24 estados y en el distrito Federal, se incrementó en 14 y se mantuvo sin cambios en 12. Solamente un estado, West Virginia con el 7,5%, registraba una tasa de paro superior al 7%, mientras que la tasa más baja se registró en Nebraska con el 2,7 por ciento.

En términos interanuales, el empleo aumentó en 47 estados y en el Distrito de Columbia, descendió en dos estados y se mantuvo estable en Alaska. Los mayores incrementos porcentuales tuvieron lugar en Utah (+4,4%), Nebraska (+3,7%) y Nevada (+3,5%), mientras que las pérdidas más reseñables fueron las de West Virginia (-2,5%) y Dakota del Norte (-0,6%).

Prestaciones por desempleo

El total de personas beneficiarias de prestaciones por desempleo estatales y federales ascendió a una cifra sin desestacionalizar de 2.210.123 durante la semana que terminó el 15 de agosto, con una tasa de percepción de prestaciones del 27,52 por ciento.

Un total de 2.282.000 trabajadores, en dato desestacionalizado, percibieron la prestación estatal por desempleo durante la semana que terminó el 29 de agosto, 12.000 más que la semana anterior. La cifra de desempleados que recibe la prestación equivale al 1,7% de la totalidad de trabajadores activos en Estados Unidos con cobertura, mientras que la tasa de parados que percibía esta prestación era del 28,42%.

Jornadas y salarios

Jornadas

A nivel nacional, la jornada media semanal en el sector privado subió una décima, situándose en 34,6 horas en el mes de agosto. En el sector industrial, la jornada media semanal se mantuvo estable en 40,8 horas, mientras que la de los trabajadores de producción y sin responsabilidades de supervisión permaneció sin variación en 33,7 horas semanales.

Salarios

La media de ingresos por hora de trabajo en las nóminas del sector privado subió ocho centavos, situándose en 25,09 dólares por hora, tras haber crecido otros seis centavos en julio. La media de los trabajadores de producción y sin responsabilidades de supervisión aumentó 5 céntimos, subiendo a 21,07 dólares por hora.

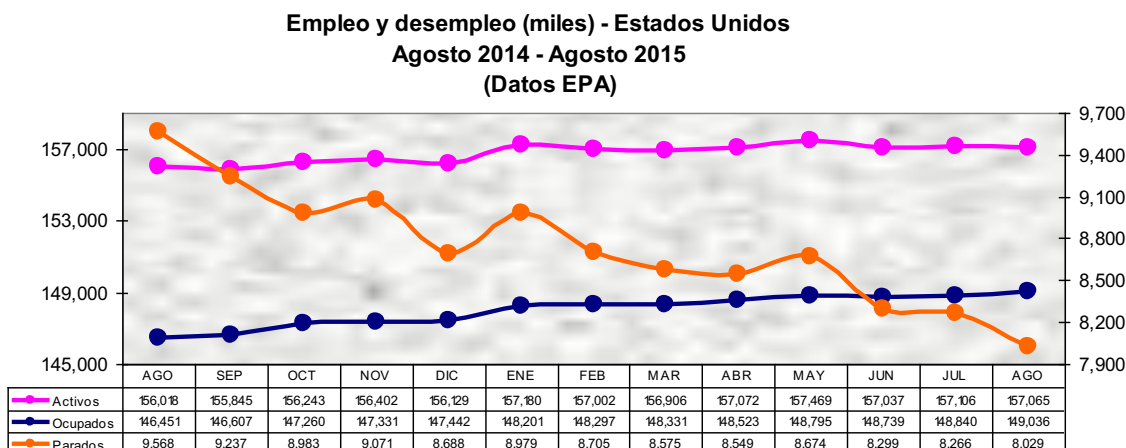

Tasas (%)
Empleo y desempleo Estados Unidos
Agosto 2014 - Agosto 2015

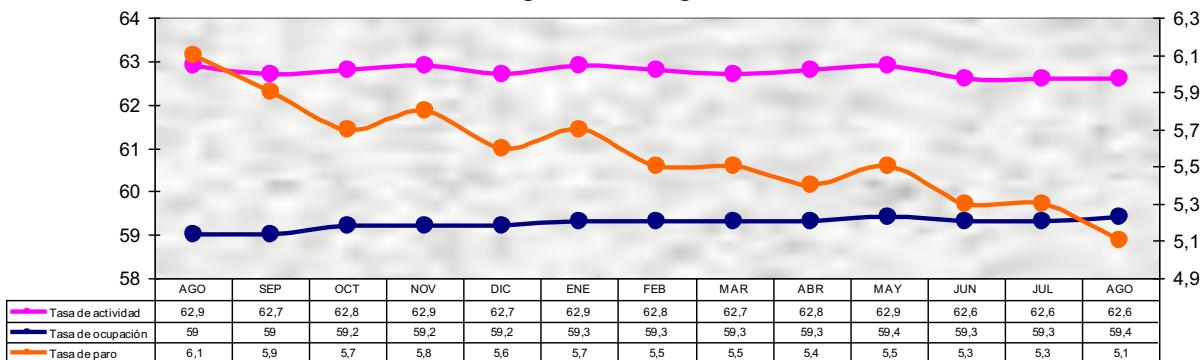

Empleos no agrícolas Estados Unidos (miles)
Julio 2014 - Julio 2015
(Datos Encuesta Empresas)

