

SITUACIÓN DEL MERCADO DE TRABAJO EN ENERO

Datos generales

Según publicó el día 6 de febrero el Departamento de Trabajo, en el mes de enero se crearon 151.000 puestos de trabajo. La cifra mensual defraudó las expectativas de los analistas, que habían cifrado el incremento en 190.000. El informe también incorpora cambios en la serie estadística de 2015 de la encuesta de nóminas empresariales, debido a la actualización de los puntos de referencia y un recuento más completo de los empleos en nóminas, y en la encuesta de viviendas para la actualización de controles estadísticos de la población. Los cambios implican que los datos de enero no sean directamente comparables con los del mes anterior. El informe, además, revisa al alza los datos de creación de empleo de noviembre (+28.000) y a la baja los de diciembre (-30.000).

Con ello, la economía estadounidense cierra el año 2015 con 2,7 millones de puestos de trabajo más que el año anterior.

La tasa de desempleo descendió una décima y se situó en el 4,9%, su nivel más bajo desde febrero de 2008. En los últimos doce meses la tasa de paro ha descendido ocho décimas de punto. En cifras, el número de desempleados bajó en 113.000, descendiendo su total a 7.791.000. El dato interanual de parados ha bajado en 1.129.000.000, ya que en enero de 2015 la cifra se situaba en 8.920.000.

El número de activos en enero fue de 158.335.000, tras experimentar un incremento mensual de 502.000. En enero de 2015 el dato se cifraba en 157.025.000. La tasa de actividad experimentó su segundo incremento mensual consecutivo de una décima de punto, situándose en el 62,7 por ciento.

Metodología

Los datos a los que el Departamento de Trabajo da mayor importancia sobre creación y destrucción de empleos provienen de la encuesta sobre las nóminas, que aportan 390.000 centros de trabajo (comparable a la Encuesta de Coyuntura Laboral), mientras que los datos relativos a paro, activos y una diferente medición del empleo proceden de la encuesta mensual que se realiza sobre entrevistas realizadas en 60.000 viviendas (equivalente a la EPA y elaborada según las pautas de la OIT). Conviven así dos fuentes diferentes y no son comparables los datos de una y de otra (el empleo de la de nóminas con las cifras de paro y actividad de la de hogares).

Así, según la encuesta de viviendas, menos valorada por los analistas por ser más inestable, en enero se crearon 615.000 empleos.

Empleo y desempleo según distintas variables

Desempleados de larga duración, "infraempleados" y "desanimados"

A nivel nacional, en enero el número de desempleados de larga duración (al menos 27 semanas) experimentó un aumento de 4.000 trabajadores con respecto a la cifra de diciembre, situándose en 2.089.000. Con ello este registro experimenta un descenso interanual de casi 700.000 personas. El 26,9 por ciento de los parados ha permanecido en

desempleo durante más de 26 semanas y el 41,6 por ciento durante al menos 15 semanas. El número de desempleados durante menos de cinco semanas descendió en 156.000. También se registró un descenso en el número de en 15 y 26 semanas (-100.000) y un aumento en la cifra de parados entre cinco y 14 semanas (-90.000).

Aproximadamente 2,1 millones de personas (300.000 más que en diciembre), no se contabilizaron en las estadísticas de paro de septiembre por no haber buscado empleo activamente en las cuatro semanas anteriores a la encuesta, a pesar de haberlo hecho en los últimos doce meses. De ellas, 623.000 declararon no buscar empleo por tener el convencimiento de que no lo encontrarán. Si a estos no contabilizados se le añaden las personas que cuentan con empleos a jornada parcial pero buscan uno a jornada completa, la tasa de desempleo se situaría en el 9,9 por ciento, dato que no varía con respecto a diciembre y que registra un descenso interanual de 1,4 puntos porcentuales.

Empleo por sectores

La encuesta a las empresas indica que en enero se crearon 151.000 puestos de trabajo. En el sector privado se generaron 159.000. El sector industrial aceleró fuertemente su ritmo de creación de puestos de trabajo al registrar 28.000 incorporaciones. La construcción, a pesar de mostrar un buen dato (+19.000), frenó levemente su ritmo de los últimos meses.

En el sector servicios destacaron los incrementos del comercio minorista ((58.000), de la hostelería (+44.000) y de la sanidad (+37.000), y los descensos de la educación (-37.000) y del transporte (-20.-000). Las administraciones públicas perdieron 7.000 puestos de trabajo a pesar de que los estados individuales realizaron 11.000 contrataciones.

Empleo según sexo, grupo de población y nivel educativo

En cuanto a la evolución de las tasas de desempleo en los principales grupos de población, se produjo un descenso importante (-0,4%) entre las personas de origen hispano, bajando su tasa de paro al 5,9 por ciento. Asimismo, se registraron sendos descensos del 0,2% entre las personas de raza blanca y los varones adultos, situándose sus tasas respectivas en el 4,3% y el 4,5%, y otro descenso menor (0-1%) entre los menores de 20 años, descendiendo su tasa al 16,0%. El mayor incremento (+0,5%) afectó a las personas de raza negra, cuya tasa se eleva al 8,8%. El otro incremento, del 0,1% hizo subir la tasa de desempleo de las mujeres adultas al 4,5%.

En el desglose según el nivel educativo, que sólo tiene en cuenta a los trabajadores mayores de 25 años de edad, se refleja un fuerte aumento, del 0,7%, de la tasa de paro de los trabajadores que no llegaron a terminar el bachillerato, subiendo su tasa al 7,4%. El otro aumento, más modesto (+0,1%) recayó sobre los trabajadores que comenzaron pero no terminaron los estudios universitarios, cuya tasa crece al 4,2%. El único descenso (-0,3%) lo experimentaron los trabajadores que tras terminar el bachillerato no llegaron a cursar estudios universitarios, bajando su tasa de paro al 5,3%. No experimentó variación la tasa de paro de los trabajadores con titulación superior (licenciatura, master o doctorado), manteniéndose en el 2,5 por ciento.

Prestaciones por desempleo

El total de personas beneficiarias de prestaciones por desempleo estatales y federales ascendió a una cifra sin desestacionalizar de 2.702.640 durante la semana que terminó el 16 de enero, con una tasa de percepción de prestaciones del 34,68 por ciento.

Jornadas y salarios

Jornadas

A nivel nacional, la jornada media semanal en el sector privado creció un 0,1% en enero, situándose en 35,6 horas. En el sector industrial, la jornada media semanal también creció una décima, aumentando a 40,7 horas, mientras que la de los trabajadores de producción y sin responsabilidades de supervisión se mantuvo sin cambios en 33,8 horas semanales.

Salarios

La media de ingresos por hora de trabajo en las nóminas del sector privado experimentó un fuerte crecimiento, de doce centavos, equivalentes a un aumento del 0,5% que la sitúan en 25,39 dólares. La media de ingresos por hora de trabajo de los trabajadores de producción y sin responsabilidades de supervisión creció seis centavos, situándose en 21,33 dólares por hora.

Consideraciones finales

Los datos del informe del Departamento de Trabajo sobre empleo en enero no son ilusionantes en cuanto a crecimiento del número de puestos de trabajo, que no llegó a cumplir las expectativas y suavizó el intenso ritmo de los últimos meses de 2015, pero sí presentan varios factores que invitan al optimismo.

Así, la tasa de paro continuó su tendencia sólida de reducción a pesar de que se produjo un elevado número de incorporaciones a la población activa, que hicieron subir la tasa de actividad por segundo mes consecutivo. También hay que considerar como muy positivo el hecho de que los salarios crecieran doce céntimos por hora de trabajo (equivalentes a un 0,5%) porque significa que el buen comportamiento del mercado laboral está ejerciendo presión al alza sobre los salarios.

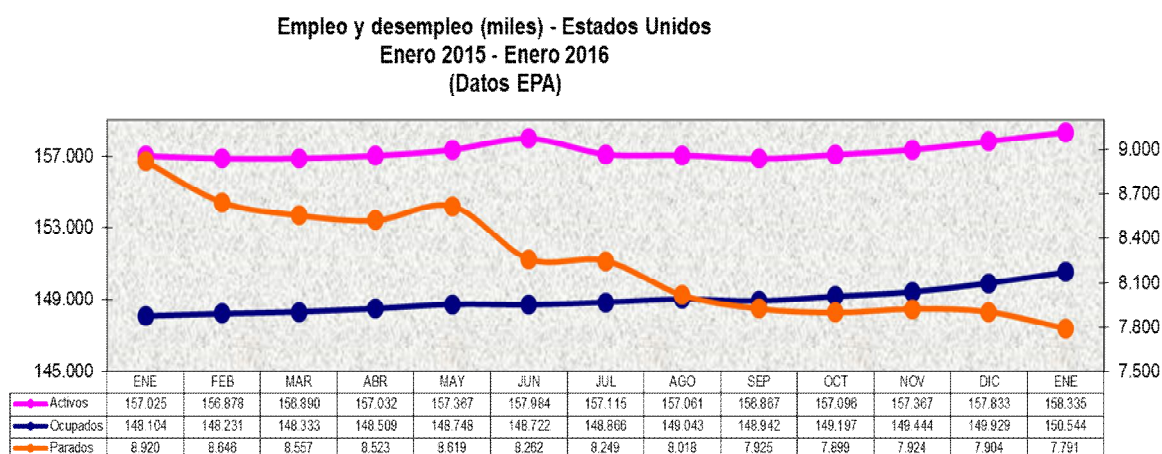

Tasas (%)
Empleo y desempleo Estados Unidos
Enero 2015 - Enero 2016

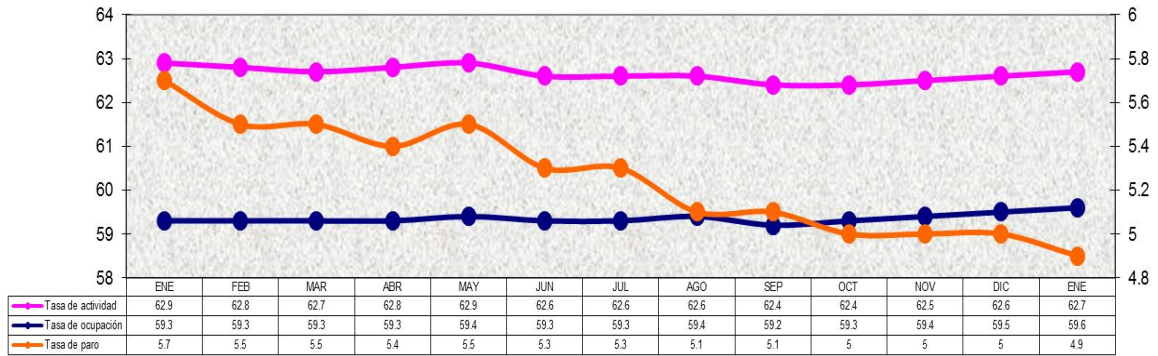

Empleos no agrícolas Estados Unidos (miles)
Enero 2015 - Enero 2016
(Datos Encuesta Empresas)

