

EE. UU.

SITUACIÓN DEL MERCADO DE TRABAJO EN OCTUBRE**Datos generales**

Según publicó el día 4 de noviembre el Departamento de Trabajo, en el mes de octubre el mercado laboral mantuvo su ritmo de crecimiento de empleo al crear 161.000 puestos de trabajo. El aumento mensual se situó levemente por debajo de las expectativas de los analistas, que habían vaticinado un incremento en torno a los 175.000. El informe, además, incorpora sendas revisiones al alza de los datos de creación de empleo de agosto (9.000) y septiembre (35.000).

La tasa de desempleo bajó una décima de punto, situándose en el 4,9 por ciento en octubre. En los últimos doce meses la tasa ha descendido una décima, desde el 5,0% de octubre de 2015. En cifras, el número de desempleados descendió en 152.000, bajando su total a 7.787.000. El dato interanual de parados ha descendido en 112.000, ya que en octubre de 2015 se situaba en 7.899.000.

El número de activos en octubre fue de 159.712.000, tras registrar un descenso de 195.000 personas. En octubre de 2015 el dato se cifraba en 157.096.000. La tasa de actividad descendió una décima, situándose en el 62,8 por ciento.

Metodología

Los datos a los que el Departamento de Trabajo da mayor importancia sobre creación y destrucción de empleos provienen de la encuesta sobre las nóminas, que aportan 390.000 centros de trabajo (comparable a la Encuesta de Coyuntura Laboral), mientras que los datos relativos a paro, activos y una diferente medición del empleo proceden de la encuesta mensual que se realiza sobre entrevistas realizadas en 60.000 viviendas (equivalente a la EPA y elaborada según las pautas de la OIT). Conviven así dos fuentes diferentes y no son comparables los datos de una y de otra (el empleo de la de nóminas con las cifras de paro y actividad de la de hogares).

Así, según la encuesta de viviendas, menos valorada por los analistas por ser más inestable, en octubre se perdieron 43.000 empleos.

Empleo y desempleo según distintas variables**Desempleados de larga duración, “infraempleados” y “desanimados”**

A nivel nacional, en octubre el número de desempleados de larga duración (al menos 27 semanas) experimentó un incremento de 5.000 trabajadores con respecto a la cifra de septiembre, situándose en 1.979.000. El registro refleja un descenso interanual de 153.000 personas. El 25,2 por ciento de los parados ha permanecido en desempleo durante más de 26 semanas y el 40,1 por ciento durante al menos 15 semanas. El número de desempleados durante menos de cinco semanas descendió en 177.000. Se produjeron sendos incrementos de las cifras de parados durante entre cinco y 14 semanas (62.000) y entre 15 y 26 semanas (8.000).

Aproximadamente 1,7 millones de personas (100.000 más que septiembre) no se contabilizaron en las estadísticas de paro de octubre por no haber buscado empleo activamente en las cuatro semanas anteriores a la encuesta, a pesar de haberlo hecho en los últimos doce meses. De ellas, casi medio millón declararon no buscar empleo por tener el convencimiento de que no lo encontrarán. Si a estos no contabilizados se le añaden las personas que cuentan con empleos a jornada parcial pero buscan uno a jornada completa, la tasa de desempleo se situaría en el 9,5 por ciento, dato que refleja un descenso de dos décimas con respecto a septiembre y de tres décimas con respecto a octubre de 2015. Este último dato, además, se encuentra en su nivel más bajo en ocho años.

Empleo por sectores

La encuesta de las nóminas indica que en septiembre se crearon 161.000 puestos de trabajo, con el sector privado generando 142.000 de ellos. El sector industrial continuó en zona negativa por tercer mes consecutivo y suprimió 9.000 empleos, mientras que la construcción suavizó su ritmo de crecimiento y apenas generó 11.000.

En el sector servicios destacaron los incrementos de las ETTS (43.000), la sanidad y asistencia social (39.000) y el sector financiero (14.000). Sorprendentemente, la venta al por menor no sólo no creó empleos, sino que perdió mil puestos de trabajo. Las administraciones públicas crearon 19.000 empleos, más de la mitad en la administración federal.

Empleo según sexo, grupo de población y nivel educativo

En cuanto a la evolución de las tasas de desempleo en los principales grupos de población, el único incremento (0,3%) afectó a los trabajadores de raza negra, cuya tasa sube al 8,6 por ciento. El mayor descenso (+0,7%) lo experimentaron los trabajadores de origen hispano, bajando su tasa de paro al 5,7%. Se produjo un solo descenso del 0,2%, que recayó sobre los trabajadores menores de 20 años, cuya tasa baja al 15,6%. El resto de los grupos experimentaron un descenso del 0,1%, bajando la tasa de los varones adultos al 4,6%, la de las mujeres adultas al 4,3% y la de los trabajadores de raza blanca al 4,3%.

En el desglose según el nivel educativo, que sólo tiene en cuenta a los trabajadores mayores de 25 años de edad, se comprueba que el mayor aumento (+0,3%) se produjo en la tasa de las personas que tras terminar los estudios de secundaria no iniciaron estudios universitarios, subiendo su tasa de paro al 5,5%. El otro aumento (+0,1%) afectó a los trabajadores con titulación superior (licenciatura, master o doctorado), cuya tasa de paro sube al 2,6 por ciento. El mayor descenso (-1,2%) se registró entre las personas que no llegaron a finalizar estudios de bachillerato, bajando su tasa de desempleo al 7,3%. El otro descenso (-0,4%) recayó sobre los trabajadores que iniciaron pero no llegaron a finalizar estudios superiores, bajando su tasa al 3,8%.

Empleo y desempleo por estados

En cuanto a la distribución geográfica del desempleo, el Departamento de Trabajo (en un informe separado referido al mes de septiembre) comunicó que el número de puestos de trabajo aumentó en 14 estados, descendió en 3 y se mantuvo esencialmente estable en los otros 33 estados y en el Distrito Federal de Columbia. Las mayores ganancias de puestos de trabajo se registraron en Texas (38.300), California (30.000) y Florida (23.000), mientras que el descenso de mayor importancia tuvo lugar en Wisconsin (-10.500). Asimismo, el informe refleja que la tasa de desempleo descendió significativamente en siete estados, subió en uno y se mantuvo estable en los otros 42 y en el Distrito Federal. Solamente cuatro estados y el Distrito Federal registraban una tasa de paro superior al 6%. Alaska cuenta con la tasa de desempleo más elevada del país, con el 6,9%, mientras que el 2,9% de Dakota del Sur es la más baja. En términos interanuales, el número de empleos ha subido considerablemente en 35 estados y solamente ha descendido en el estado de Wyoming. Los estados con mayor creación de puestos de trabajo fueron California, Florida y Texas. La tasa de desempleo ha descendido significativamente en seis estados y ha subido en cuatro.

Prestaciones por desempleo

El total de personas beneficiarias de prestaciones por desempleo estatales y federales ascendió a una cifra sin desestacionalizar de 1.780.938 durante la semana que terminó el 15 de octubre, con una tasa de percepción de prestaciones del 22,87 por ciento.

Jornadas y salarios

Jornadas

A nivel nacional, la jornada media semanal en el sector privado se mantuvo sin cambios en 34,4 horas en el mes de octubre. En el sector industrial la jornada media semanal aumentó 0,1 horas, subiendo a 40,8 horas, mientras que la de los trabajadores de producción y sin responsabilidades de supervisión permaneció sin variación en 33,6 horas semanales.

Salarios

La media de ingresos por hora de trabajo en las nóminas del sector privado volvió, por segundo mes consecutivo a aumentar su ritmo de crecimiento al experimentar un incremento de 10 céntimos de dólar, subiendo a 25,92 dólares. La media de ingresos por hora de trabajo de los trabajadores de producción y sin responsabilidades de supervisión aumentó solamente cuatro céntimos, situándose en 21,72 dólares por hora.

Consideraciones finales

Los datos del informe del Departamento de Trabajo sobre empleo muestran un mercado de trabajo activo y con crecimiento lento, cercano al pleno empleo. El ritmo de creación de puestos de trabajo ha descendido en los últimos tres meses,

principalmente debido a que no hay mucho margen de crecimiento a menos que crezca el número de activos.

La tasa de paro se mantiene en la misma franja (entre el 4,7% y el 5,0%) desde hace más de un año, y el descenso de una décima de octubre se debe más a la contracción de la población activa que al ritmo de creación de empleo.

Cabe destacar el fuerte crecimiento de los salarios, aunque se produce de forma desigual, correspondiendo la mayor parte del aumento a la franja de trabajadores con salarios más altos.

Uno de los aspecto más positivos del informe es que refleja el descenso al 9,5%, su nivel más bajo en ocho años, del indicador de desempleo que incluye, además de a los parados, a los trabajadores a jornada parcial que buscan empleo a jornada completa, y a los que desean trabajar pero no lo buscan activamente por creer que no lo encontrarán o porque cuentan con impedimentos que lo dificultan.

El Secretario de Trabajo subrayó el crecimiento sostenido del mercado laboral desde febrero de 2010 (15,5 millones de puestos de trabajo creados desde entonces, con tres millones los últimos doce meses), así como el crecimiento de los salarios, que han aumentado un 2,8% en los últimos doce meses.

Empleo y desempleo (miles) - Estados Unidos
Octubre 2015 - Octubre 2016
 (Datos EPA)

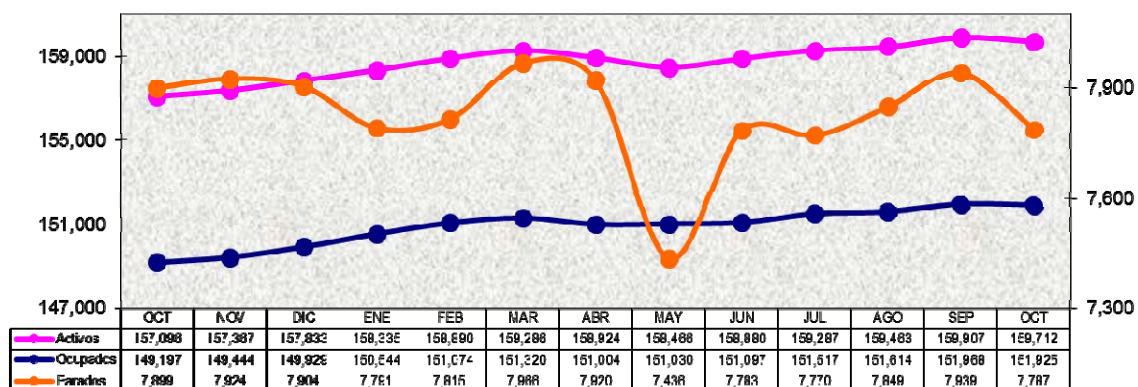

**Tasas (%)
Empleo y desempleo Estados Unidos
Octubre 2015 - Octubre 2016**

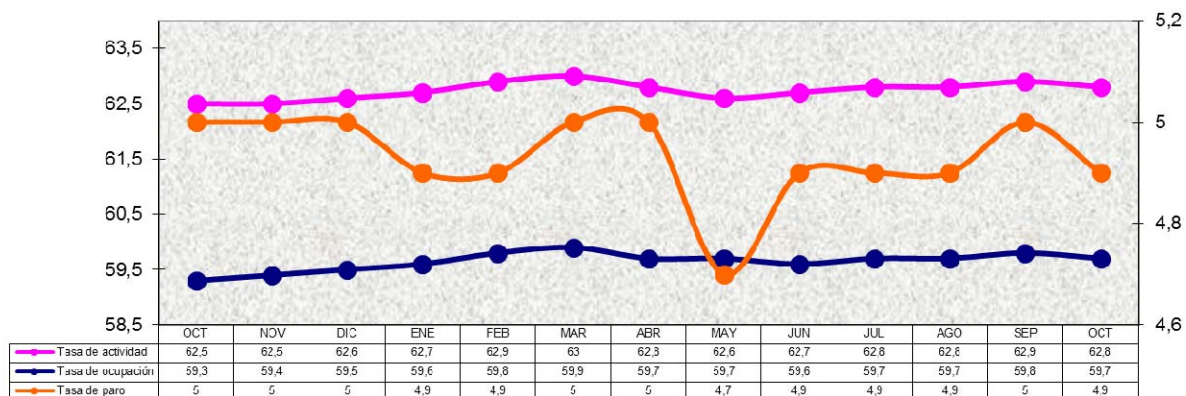

**Empleos no agrícolas Estados Unidos (miles)
Octubre 2015 - Octubre 2016
(Datos Encuesta Empresas)**

