

SITUACIÓN DEL MERCADO DE TRABAJO EN ENERO

Datos generales

Según publicó el día 3 de febrero el Departamento de Trabajo, en el mes de enero se crearon 227.000 puestos de trabajo. La cifra mensual, la mejor desde septiembre, superó ampliamente las expectativas de los analistas, que habían cifrado el incremento en 190.000. El informe también incorpora cambios de la serie estadística de 2016 de la encuesta de nóminas empresariales, debido a la actualización de los puntos de referencia y a un recuento más completo de los empleos en nóminas, y de la encuesta de viviendas para la actualización de controles estadísticos de la población. Los cambios implican que los datos de enero no sean directamente comparables con los del mes anterior. El informe, además, incluye fuerte revisión a la baja del dato de noviembre (-40.000) y una leve alza del de diciembre (+1.000).

Con ello, la economía estadounidense cierra el año 2016 con 2,34 millones de puestos de trabajo más que el año anterior.

La tasa de desempleo subió una décima de punto, situándose en el 4,8 por ciento en enero. En los últimos doce meses la tasa ha descendido una décima, desde el 4,9% de enero de 2016. En cifras, el dato mensual de desempleados aumentó en 106.000, subiendo a un total de 7.635.000. El dato interanual de parados ha descendido en casi 200.000, ya que en enero de 2016 se situaba en 7.829.000.

El número de activos en enero fue de 159.716.000, tras registrar un aumento de 184.000 personas. En diciembre de 2016 el dato se cifraba en 158.362.000. La tasa de actividad creció dos décimas en enero, situándose en el 62,9 por ciento, registrando además una subida interanual de tres décimas.

Metodología

Los datos a los que el Departamento de Trabajo da mayor importancia sobre creación y destrucción de empleos provienen de la encuesta sobre las nóminas, que aportan 390.000 centros de trabajo (comparable a la Encuesta de Coyuntura Laboral), mientras que los datos relativos a paro, activos y una diferente medición del empleo proceden de la encuesta mensual que se realiza sobre entrevistas realizadas en 60.000 viviendas (equivalente a la EPA y elaborada según las pautas de la OIT). Conviven así dos fuentes diferentes y no son comparables los datos de una y de otra (el empleo de la de nóminas con las cifras de paro y actividad de la de hogares).

Así, según la encuesta de viviendas, menos valorada por los analistas por ser más inestable, en enero se crearon 660.000 empleos.

Empleo y desempleo según distintas variables

Desempleados de larga duración, “infraempleados” y “desanimados”

A nivel nacional, en octubre el número de desempleados de larga duración (al menos 27 semanas) experimentó un aumento de 19.000 trabajadores con respecto a la cifra de diciembre, situándose en 1.850.000. El registro refleja un descenso interanual de 244.000 personas. El 24,4 por ciento de los parados ha permanecido en desempleo durante más de 26 semanas y el 40,0 por ciento durante al menos 15 semanas. El número de desempleados durante menos de cinco semanas creció en 189.000. Se produjeron sendos descensos de las cifras de parados durante entre cinco y 14 semanas (-67.000) y entre 15 y 26 semanas (-7.000).

Aproximadamente 1,8 millones de personas (100.000 más que en diciembre, pero con un descenso interanual de 30.000) no se contabilizaron en las estadísticas de paro de diciembre por no haber buscado empleo activamente en las cuatro semanas anteriores a la encuesta, a pesar de haberlo hecho en los últimos doce meses. De ellas, 532.000 declararon no buscar empleo por tener el convencimiento de que no lo encontrarán. Si a estos no contabilizados se le añaden las personas que cuentan con empleos a jornada parcial pero buscan uno a jornada completa, la tasa de desempleo se situaría en el 9,4 por ciento, dato que refleja un aumento de dos décimas con respecto a diciembre y un descenso de medio punto con respecto a enero de 2016.

Empleo por sectores

La encuesta de las nóminas indica que en diciembre se crearon 227.000 puestos de trabajo, con el sector privado generando 237.000. El sector industrial suavizó su ritmo de crecimiento, creando solamente 5.000 empleos, mientras que la construcción registró un gran crecimiento, al aumentar sus nóminas en 36.000.

En el sector servicios destacaron los incrementos de la venta minorista (46.000), las ETTs (39.000) y la hostelería (34.000), sin que se registraran pérdidas de importancia en ningún área del sector privado. Las administraciones públicas perdieron 10.000 empleos, concentrándose la mayor parte del retroceso en las administraciones de los estados.

Empleo según sexo, grupo de población y nivel educativo

En cuanto a la evolución de las tasas de desempleo en los principales grupos de población, el mayor incremento en las tasas de desempleo fue el 0,3% registrado entre los menores de 20 años, cuya tasa sube al 15,0%. Solamente hubo otro incremento, este del 0,1%, entre las mujeres adultas, que eleva su tasa de paro al 4,7%. El único descenso (-0,1%) benefició a los trabajadores de raza negra cuya tasa desciende al 7,7 por ciento. Permanecieron sin cambios la tasa de los varones adultos, la de los trabajadores de raza blanca y la de los de origen hispano, manteniéndose, respectivamente, en el 4,4%, el 4,3% y el 5,9%.

En el desglose según el nivel educativo, que sólo tiene en cuenta a los trabajadores mayores de 25 años de edad, se comprueba que el único descenso (-0,2%) se registró entre los trabajadores que no llegaron a finalizar los estudios secundarios, bajando su tasa al 7,7%. El único incremento (+0,2%) afectó a los trabajadores que tras finalizar los estudios secundarios no llegaron a comenzar estudios universitarios. No experimentaron variación las tasas de los trabajadores que comenzaron pero no llegaron a finalizar estudios universitarios y de los trabajadores con titulación superior (licenciatura, máster o doctorado), manteniéndose respectivamente en el 3,8% y el 2,5%.

Empleo y Desempleo por Estados

En cuanto a la distribución geográfica del desempleo, el Departamento de Trabajo comunicó que el número de puestos de trabajo descendió en cinco estados, aumentó en tres y se mantuvo esencialmente estable en los restantes 42 estados y en el Distrito Federal de Columbia. Las mayores pérdidas de puestos de trabajo se registraron en Illinois (-16.700), West Virginia (-8.300) y Mississippi (-7.200), mientras que el mayor crecimiento se registró en Virginia (+14.100) y Minnesota (+11.900). Asimismo, el informe refleja que la tasa de desempleo descendió de forma significativa en 10 estados, creció en uno y se mantuvo estable en el resto y en el Distrito Federal. Solamente cuatro estados registran una tasa de paro superior al 6%. Alaska cuenta con la tasa de desempleo más elevada del país, con el 6,7%, mientras que el 2,4% de New Hampshire es la más baja.

En el año 2016, el número de empleos aumentó en 26 estados y en el Distrito de Columbia, se registraron pérdidas en dos estados y los 22 restantes permanecieron esencialmente estables. Asimismo, las tasas de desempleo bajaron significativamente en once estados, siendo la mayor contracción el 2,1% de Massachusetts, mientras que las únicas subidas de importancia tuvieron lugar en Oklahoma y Pennsylvania (-+0,9%).

Prestaciones por desempleo

El total de personas beneficiarias de prestaciones por desempleo estatales y federales ascendió a una cifra sin desestacionalizar de 2505.316 durante la semana que terminó el 14 de enero, con una tasa de percepción de prestaciones del 32,81 por ciento.

Jornadas y salarios

Jornadas

A nivel nacional, la jornada media semanal en el sector privado se mantuvo sin cambios en 34,4 horas en el mes de enero. En el sector industrial la jornada media semanal creció 0,1 horas, subiendo a 40,8 horas, mientras que la de los trabajadores de producción y sin responsabilidades de supervisión permaneció por sexto mes consecutivo sin variación en 33,6 horas semanales.

Salarios

La media de ingresos por hora de trabajo en las nóminas del sector privado aumentó tres céntimos de dólar en enero, subiendo a 26,0 dólares, tras haber crecido seis céntimos el mes anterior. La media de ingresos por hora de trabajo de los trabajadores de producción y sin responsabilidades de supervisión aumentó cuatro céntimos, situándose en 21,8 dólares por hora.

Consideraciones finales

Los datos del informe del Departamento de Trabajo sobre empleo muestran un mercado de trabajo activo y con crecimiento sostenido, en la línea de los últimos doce meses.

La tasa de actividad se encuentra en su punto más elevado de los últimos tres años, y sin embargo tiene mucho margen de mejora. El crecimiento de los salarios se moderó, y las empresas de varios sectores continúan teniendo problemas para encontrar personal con la capacitación necesaria.

El incremento de la tasa de paro no se considera significativo porque el mercado laboral está cercano al pleno empleo y porque refleja parcialmente el aumento de la tasa de actividad.

A pesar de que la tasa de desempleo se encuentra en un nivel muy bajo, permanece la preocupación por el hecho de que la cuarta parte de los desempleados son de larga duración (al menos seis meses).

Empleo y desempleo (miles) - Estados Unidos
Enero 2016 - enero 2017
(Datos EPA)

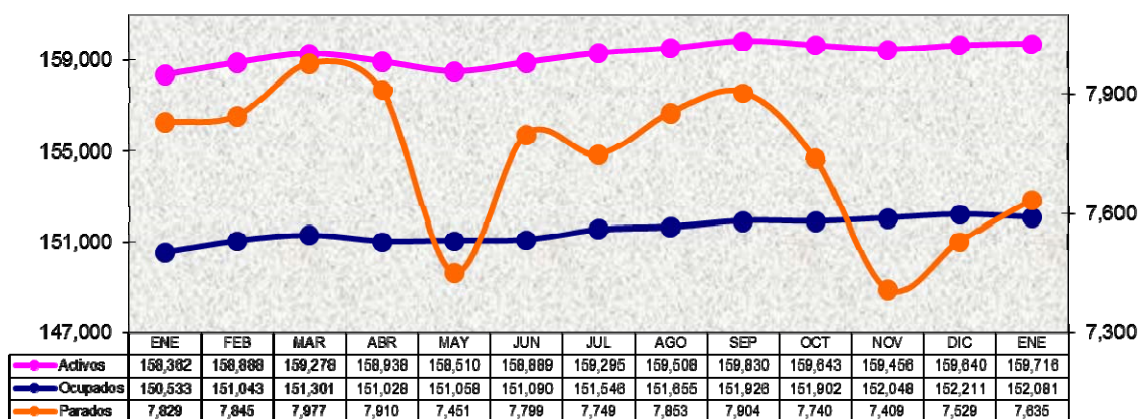

Tasas (%)
Empleo y desempleo Estados Unidos
Enero 2016 - Enero 2017

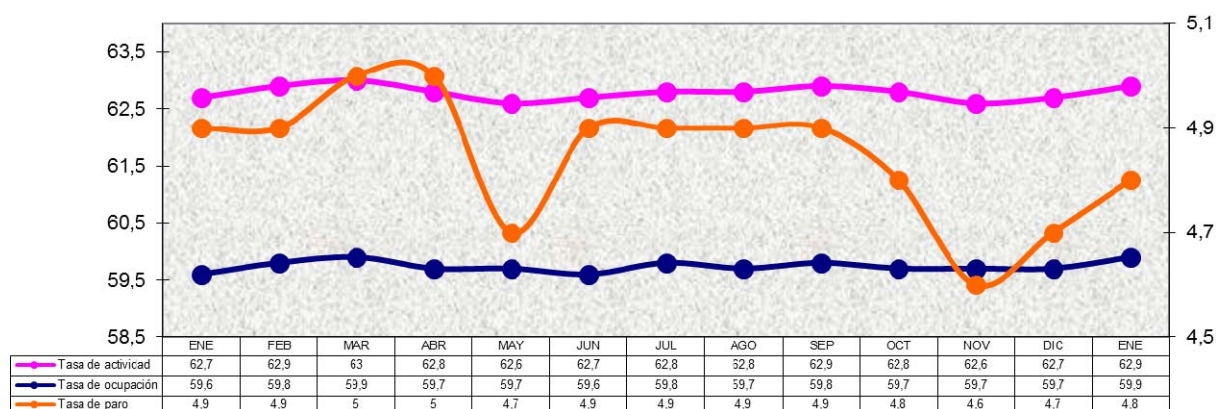

Empleos no agrícolas Estados Unidos (miles)
Enero 2016 - Enero 2017
(Datos Encuesta Empresas)

