

EE.UU.

INFORME SOBRE EL EMPLEO EN DICIEMBRE

RESUMEN

- Según la encuesta de empresas, el mercado laboral estadounidense creó 312.000 puestos de trabajo en diciembre, y suma 99 meses consecutivos de crecimiento.
- Se registró un aumento de 276.000 desempleados, y la tasa de desempleo creció dos décimas, situándose en el 3,9%.
- La población activa aumentó en 419.000 personas, subiendo la tasa de actividad al 63,1%.
- Los salarios aceleraron su ritmo de crecimiento, al elevarse once centavos de dólar, con una tasa interanual del 3,2%.

Datos generales y metodología

DATOS GENERALES

Según publicó el día 4 de enero el Departamento de Trabajo, en el mes de diciembre de 2018 el mercado laboral registró un **crecimiento de 312.000 empleos**. El número de empleos se situó muy por encima de las expectativas de los analistas, que habían vaticinado un incremento de alrededor de 180.000. El informe, también recoge sendas revisiones al alza de los datos de empleo de noviembre dato de noviembre (+21.000) y octubre (+37.000). Debido a la fecha en que se recogen los datos, el informe no refleja el efecto sobre empleo y desempleo del cierre parcial de la administración federal.

La **tasa de desempleo creció dos décimas en diciembre**, subiendo al **3,9%**. En diciembre de 2017 se situaba en el 4,1%. En cifras, el **número de desempleados** aumentó en 276.000, situándose en un total de **6.294.000**. El dato interanual de parados ha descendido en casi 300.000, ya que en diciembre de 2017 se cifraba en 6.572.000.

El número de **activos** en diciembre fue de **163.240.000**, tras registrar un **aumento de 419.000** personas. En diciembre de 2017 el dato se cifraba en 160.636.000. La tasa de actividad aumentó hasta el 63,1%.

METODOLOGÍA

Los datos a los que el Departamento de Trabajo otorga mayor importancia sobre creación y destrucción de empleos provienen de la encuesta sobre

las nóminas, que aportan 651.000 centros de trabajo (comparable a la Encuesta de Coyuntura Laboral), mientras que los datos relativos al paro, activos y una diferente medición del empleo proceden de la encuesta mensual que se realiza sobre entrevistas realizadas en 60.000 viviendas (equivalente a la EPA y elaborada según las pautas de la OIT). Conviven así dos fuentes diferentes y no son comparables los datos de una y de otra (el empleo, encuesta de nóminas con las cifras de paro y actividad, encuesta de hogares).

Así, según la encuesta de viviendas, menos valorada por los analistas por ser más inestable, en diciembre se crearon 142.000 empleos.

Empleo y desempleo según distintas variables

DESEMPLEADOS DE LARGA DURACIÓN, "INFRAEMPLEADOS" Y "DESANIMADOS"

A nivel nacional, en el mes de diciembre el número de desempleados de larga duración (al menos 27 semanas) experimentó un aumento de 47.000 trabajadores con respecto a la cifra de noviembre, situándose en 1.306.000. El registro refleja un descenso interanual de 195.000 personas. El 20,5% de los parados ha permanecido en desempleo durante más de 26 semanas y el 34,7% durante al menos 15 semanas. También se registraron aumentos en el número de parados durante un periodo de entre 15 y 26 semanas (+32.000) y entre 5 y 14 semanas (+185.000). Así mismo, la estadística refleja el descenso en 2.000 personas del número de parados durante menos de cinco semanas.

Aproximadamente 1,55 millones de personas (100.000 menos que en noviembre) no se contabilizaron en las estadísticas de paro de diciembre por no haber buscado empleo activamente en las cuatro semanas anteriores a la encuesta, a pesar de haberlo hecho en los últimos doce meses. De ellas, 375.000 declararon no buscar empleo por tener el convencimiento de que no lo encontrarán. Si a estos no contabilizados se le añaden las personas que cuentan con empleos a jornada parcial pero buscan uno a jornada completa, la tasa de desempleo se situaría en el 7,6%, dato que no registra variación con respecto a noviembre, pero sí un descenso interanual de cinco décimas de punto.

EMPLEO POR SECTORES

La encuesta de las nóminas empresariales indica que en diciembre se crearon en total 312.000 puestos de trabajo, con un total de 301.000 en el sector privado. En el último año la media mensual de empleos creados ha sido de 220.000.

El sector industrial creó 32.000 empleos en diciembre, superando la cifra de noviembre. Por su parte, la construcción creó 38.000 empleos.

En el sector servicios, las mayores cifras de creación de puestos de trabajo se registraron en hostelería (55.000), sanidad (50,000), servicios profesionales (43.000) y educación (24.000). No hubo descensos de importancia.

En el sector público se crearon 11.000 empleos, casi todos ellos en las administraciones locales (condados y municipios).

EMPLEO SEGÚN SEXO, GRUPO DE POBLACIÓN Y NIVEL EDUCATIVO

En cuanto a la evolución de las tasas de desempleo en los principales grupos de población, el mayor aumento (0,6%) se registró entre las personas de raza negra, situándose su tasa en el 6,6%. Asimismo, se produjo un aumento del 0,5% en la tasa de los menores de 20 años, situándose en el 12,5%. También se registraron aumentos del 0,3% y del 0,1% en las tasas de los varones adultos y las mujeres adultas, creciendo sus tasas respectivas al 3,9% y el 3,6%. La tasa de los trabajadores de raza blanca se mantuvo sin variación en el 3,4%. El único descenso, del 0,1%, se registró entre las personas de origen hispano, bajando su tasa de paro al 4,4%.

En el desglose de las tasas de desempleo según el nivel educativo, que sólo tiene en cuenta a los trabajadores mayores de 25 años de edad, se comprueba que el mayor aumento (0,3%) recayó sobre a los trabajadores que tras finalizar los estudios secundarios no iniciaron estudios universitarios, creciendo su tasa de desempleo hasta el 3,8%. También se registraron sendos aumentos del 0,2% en las tasas de los trabajadores que no finalizaron los estudios secundarios, y en la de los trabajadores que iniciaron, pero no finalizaron, estudios universitarios, creciendo sus tasas respectivas al 5,8% y 3,3%. El único descenso, del 0,1%, correspondió a los trabajadores con titulación superior (grado, máster o doctorado), cuya tasa de desempleo baja al 2,1%.

EMPLEO Y DESEMPLEO POR ESTADOS

En cuanto a la distribución geográfica del desempleo, el Departamento de Trabajo informó en un informe separado referido al mes de noviembre que el número de puestos de trabajo aumentó en 4 estados y se mantuvo estable en los otros 46 y en el Distrito Federal de Columbia. Los aumentos fueron moderados, registrándose los mayores en California (31.000) y Florida (24.000). Asimismo, el informe refleja que la tasa de desempleo descendió en 6 estados, se incrementó en 2 y se mantuvo sin cambios en los otros 42 y en el Distrito Federal. Solamente tres estados registraban una tasa de paro del 5% o superior. Alaska cuenta con la tasa de desempleo más elevada del país, con el 6,3%, mientras que el 2,4% de Iowa y Hawái es la más baja.

Map 1. Unemployment rates by state, seasonally adjusted, November 2018



En términos interanuales, el empleo ha aumentado en 37 estados y ha permanecido estable en el resto y en el Distrito de Columbia, mientras que la tasa de paro ha descendido en 18 estados y no ha registrado variaciones importantes en los otros 32 y en el Distrito Federal.

PRESTACIONES POR DESEMPLEO

El total de personas beneficiarias de prestaciones por desempleo estatales y federales ascendió a una cifra sin desestacionalizar de 1.793.887 durante la semana que terminó el 15 de diciembre, con una tasa de percepción de prestaciones del 28,50%.

Jornadas y salarios

JORNADAS

A nivel nacional, la jornada media semanal en el sector privado aumentó una décima de hora en diciembre, situándose en 34,5 horas. En el sector industrial la jornada media semanal también aumentó una décima, situándose en 40,9 horas. La de los trabajadores de producción y sin responsabilidades de supervisión tampoco varió y se mantuvo en 33,7 horas.

SALARIOS

La media de ingresos por hora de trabajo en las nóminas del sector privado aumentó en once centavos de dólar en diciembre, subiendo a 27,48 dólares, y ha crecido 82 céntimos en los últimos doce meses

(+3,2%). Por su parte, la media de ingresos por hora de trabajo de los trabajadores de producción y sin responsabilidades de supervisión aumentó en diciembre nueve centavos de dólar, situándose en 23,05 dólares por hora.

Consideraciones finales

Los datos del informe se consideran muy positivos. Tanto el número de empleos creados –el mayor en 10 meses – como el crecimiento de los salarios subrayan la fortaleza de la economía y podrían suavizar los temores del estancamiento o contracción del crecimiento que han generado los mercados bursátiles.

El incremento de la tasa de paro no se considera preocupante porque, a pesar de que el número de desempleados aumentó en más de un cuarto de millón, se explica al menos parcialmente debido al fuerte aumento del número de activos.

Tanto el número de empleos como los salarios han crecido en 2018 a un ritmo más rápido que en 2016 y 2017.

Empleo y desempleo (miles) - Estados Unidos
Diciembre 2017 - Diciembre 2018
 (Datos EPA)

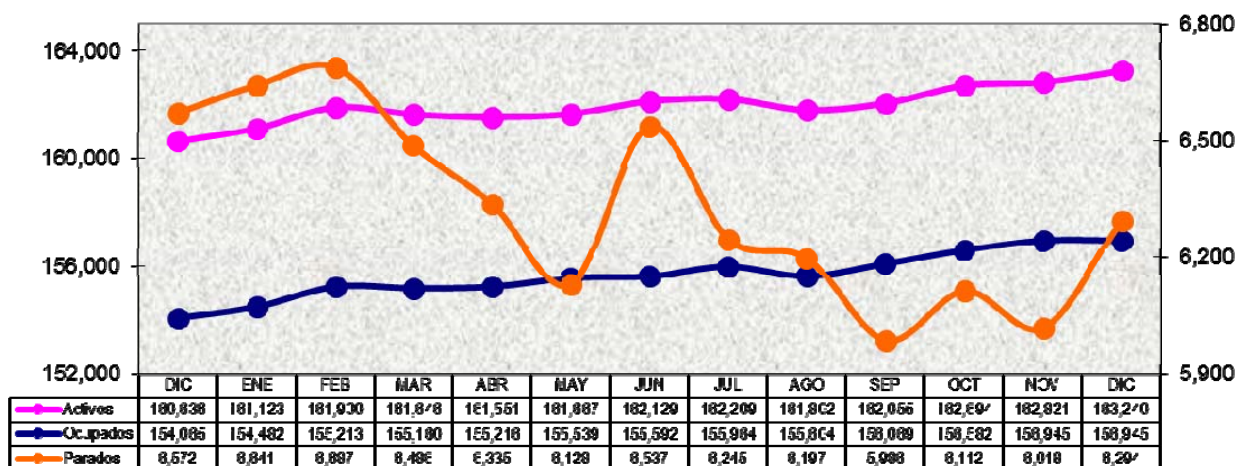

Empleos no agrícolas Estados Unidos (miles)
Diciembre 2017 - Diciembre 2018
(Datos Encuesta Empresas)

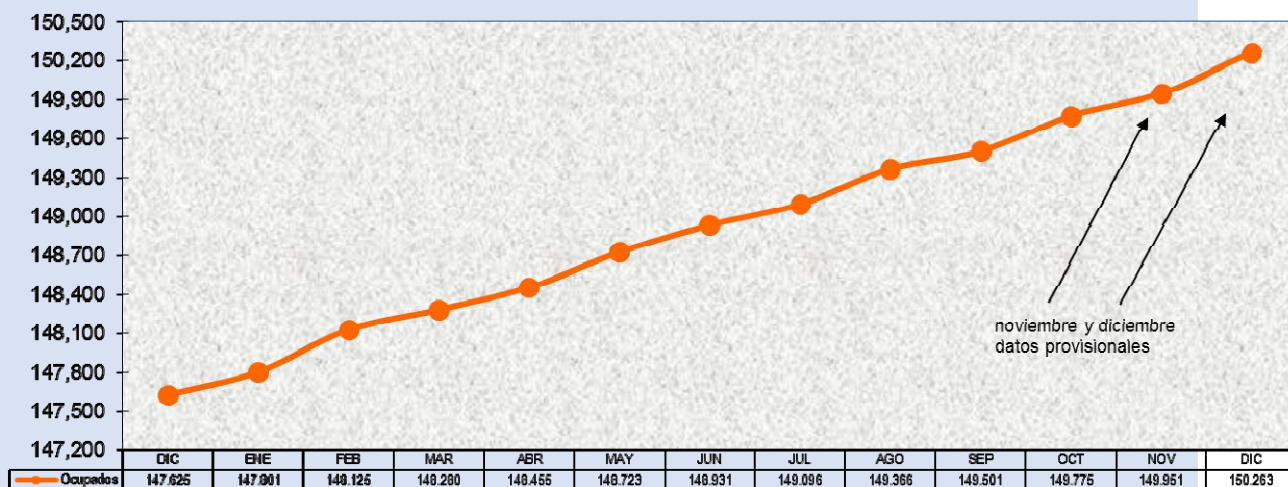

Tasas (%)
Empleo y desempleo Estados Unidos
Diciembre 2017 - Diciembre 2018

