

INFORME TRIMESTRAL

**DE ANÁLISIS DEL
MERCADO DE TRABAJO**

Número 116 MARZO 2016

SECRETARIA DE ESTADO DE EMPLEO





2016

Documento elaborado por:

Ministerio de Empleo y Seguridad Social

Secretaría de Estado de Empleo

Subdirección General de Análisis del Mercado de Trabajo

La publicación está disponible en Internet, en el apartado *Empleo, Relaciones Laborales y Convenios Colectivos* de la dirección www.meys.es

NIPO: 270-15-056-1

ÍNDICE

	Página
PRESENTACIÓN	5
RESUMEN DEL CUARTO TRIMESTRE 2015	7
ANÁLISIS	11
TABLAS Y GRÁFICOS	61
1. EL MERCADO DE TRABAJO EN EL CONTEXTO DE LA UNIÓN EUROPEA	62
UE-1. Balance del mercado de trabajo (15-64 años)	
UE-2 Tasas de actividad, empleo y paro (15-64 años)	
Gráfico UE-1 Tasas de actividad empleo y paro (15-64 años)	
UE-3. Tasas de actividad, empleo y paro (15-24 años)	
Gráfico UE-2. Tasas de actividad, empleo y paro (15-24 años)	
UE-4. Tasa de jóvenes sin empleo que no siguen en formación (15-24 años)	
Gráfico UE-3 Tasa de jóvenes sin empleo que no siguen en formación (15-24 años)	
UE-5. Tasas de actividad, empleo y paro (55-64 años)	
Gráfico UE-4. Tasas de actividad , empleo y paro (55-64 años)	
UE-6. Coste Laboral Unitario	
Gráfico UE-5 Coste Laboral Unitario	
UE-7. Coste Laboral	
Gráfico UE-6 Coste Laboral	
1.1. Datos básicos de la economía	
Gráfico EC-1. Datos básicos de la economía	
1.2. Principales magnitudes del mercado de trabajo según diferentes fuentes estadísticas	
Gráfico 1. Evolución principales variables del mercado de trabajo	
Gráfico 2. Afiliados a la seguridad social	
Gráfico 3. Evolución de las nuevas contrataciones registradas.	
Gráfico 4. Evolución del paro registrado	
Gráfico 4 bis. Evolución del paro registrado	
1.3. Evolución principales variables del mercado de trabajo por sexo	
2. LA POBLACIÓN ACTIVA	85
2. Activos por sexo y edades	
2.1. Activos por edades y sexo	
2.2. Tasas de actividad por edades y sexo	
Gráfico 5. Tasas de actividad según sexos	
2.3. Activos y tasas de actividad de jóvenes y adultos según sexo	
2.3 bis. Activos y tasas de actividad de jóvenes y adultos según sexo	
Gráfico 6. Tasas de actividad de jóvenes hasta 24 años y adultos	
2.4. Activos según nivel de estudios y sexo	
2.4 bis. Activos según nivel de estudios y sexo.	
Gráfico 7. Tasas de actividad por nivel de estudios	
2.5. Población activa por comunidades autónomas	
2.6. Tasas de actividad por comunidades autónomas y sexos (16 a 64 años)	
Gráfico 8. Tasa de actividad por comunidades Autónomas.	

3. LA POBLACIÓN OCUPADA

99

3. Ocupados por sexo y edades

3.1. Ocupados por edades y sexo

Gráfico 9. Ocupados según sexo

3.2. Tasas de ocupación por edades y sexo

Gráfico 10. Tasas de ocupación según sexo

3.3. Ocupados y tasas de ocupación de jóvenes y adultos según sexo

3.3 bis. Ocupados y tasas de ocupación de jóvenes y adultos según sexo

Gráfico 11. Tasas de ocupación de jóvenes hasta 24 años y adultos

3.4. Ocupados según nivel de estudios y sexo

3.4 bis. Ocupados según nivel de estudios y sexo

Gráfico 12. Tasa de ocupación según nivel de estudios

3.5. Ocupados por sectores de actividad

Gráfico 13. Ocupados según sector de actividad

3.6. Ocupados según secciones de actividad. CNAE 93

3.6 bis. Ocupados según secciones de actividad. CNAE 2009

3.7. Ocupados por situación profesional

Gráfico 14. Ocupados según situación profesional

Gráfico 14.1. Asalariados en el sector público

Gráfico 14.2 No asalariados por situación profesional

3.8. Afiliados a la seguridad social según dependencia laboral

3.9. Asalariados según duración del contrato y sexo

Gráfico 15. Asalariados según duración del contrato

3.10. Asalariados según tipo de jornada y sexo

Gráfico 16. Asalariados según tipo de jornada

3.11. Proporción de asalariados según duración del contrato y tipo de jornada, por sexo

Gráfico 17. Tasa de temporalidad por sexos

3.12. Efectivos laborales según duración del contrato y tipo de jornada

3.13. Contratos registrados según duración del contrato y tipo de jornada

Gráfico 18. Nuevas contrataciones según duración

Gráfico 18 bis Tasa de contratación indefinida

3.14. Contratos registrados según sexo por duración, tipo de jornada y modalidad de contrato

Gráfico 19. Nuevas contrataciones según modalidad

Gráfico 20. Tipo de contratación según sexos

Gráfico 21. Evolución de las nuevas contrataciones según modalidad

3.15. Efectivos laborales según sexo y tamaño del centro

3.16. Efectivos laborales según duración del contrato y tamaño del centro

3.17. Efectivos laborales según tipo de jornada y tamaño del centro

3.18. Proporción de efectivos laborales según duración del contrato y tipo de jornada, por tamaño del centro

Gráfico 22. Tasa de temporalidad según tamaño del centro

3.19. Empresas inscritas en la seguridad social y trabajadores de las mismas, según tamaño

3.20. Población ocupada por Comunidades Autónomas

3.21. Tasas de ocupación por Comunidades Autónomas y sexos (16 a 64 años)

Gráfico 23. Tasas de ocupación por Comunidades Autónomas (16 a 64 años)

4. EL DESEMPLEO

143

4. Parados por sexo y edades

4.1. Parados por edades y sexo

Gráfico 24. Parados según sexo

4.2. Tasas de paro por edades y sexo

Gráfico 25. Tasas de paro por sexo

4.3. Parados y tasas de paro de jóvenes y adultos según sexo

4.3 bis. Parados y tasas de paro de jóvenes y adultos según sexo

Gráfico 26. Tasas de paro de jóvenes hasta 24 años y adultos

4.4. Paro registrado según sexo y edad

4.5. Parados según nivel de estudios y sexo

4.5 bis. Parados según nivel de estudios y sexo

Gráfico 27. Tasas de paro según nivel de estudios

4.6. Parados por sectores de actividad

Gráfico 28. Parados por sectores de actividad (CNAE 93 hasta 2007 y CNAE 09 desde 2008)

4.7. Tasas de paro por sectores de actividad

Gráfico 29. Tasas de paro por sectores de actividad

4.8. Paro registrado según sectores de actividad

4.9. Paro de larga duración (PLD) y hogares donde todos los activos está parados u ocupados

Gráfico 30. Incidencia del PLDs/Total paro, por edad

4.9 bis. Paro de larga duración (PLD) según sus características principales

4.10. Población parada por comunidades autónomas

4.11. Tasas de paro por comunidades autónomas y sexos (16 a 64 años)

Gráfico 31. Tasas de paro por comunidades autónomas (16 a 64 años)

5. LA POBLACIÓN INACTIVA DESANIMADA

167

5. Inactivos que no buscan empleo por creer que no lo encontrarán

Gráfico 32. Inactivos que no buscan empleo por creer que no lo encontrarán

6. LOS TRABAJADORES EXTRANJEROS

170

6.1. Balance del mercado de trabajo "extranjeros" por sexo

Gráfico 33. Balance del mercado de trabajo "extranjeros" por sexo

6.2. Activos "extranjeros" por edades y sexo

6.3. Tasas de actividad "extranjeros" por edades y sexo

Gráfico 34. Tasas de actividad, empleo y paro extranjeros

6.4. Activos "extranjeros" según nivel de estudios y sexo

6.4 bis. Activos "extranjeros" según nivel de estudios y sexo

6.5. Ocupados "extranjeros" por edades y sexo

6.6. Tasas de ocupación "extranjeros" por edades y sexo

6.7. Ocupados "extranjeros" según nivel de estudios y sexo

6.7 bis. Ocupados "extranjeros" según nivel de estudios y sexo

6.8. Ocupados "extranjeros" por sectores de actividad

6.9. Ocupados "extranjeros" por tiempo de residencia en España

6.10. Parados "extranjeros" por edades y sexo

6.11. Tasas de paro "extranjeros" por edades y sexo

6.12. Parados "extranjeros" según nivel de estudios y sexo

6.12 bis. Parados "extranjeros" según nivel de estudios y sexo

6.13. Tasas de actividad por Comunidades Autónomas y sexo "extranjeros"

6.14. Tasas de empleo por Comunidades Autónomas y sexo "extranjeros"

6.15. Tasas de paro por Comunidades Autónomas y sexo "extranjeros"

7. SALARIOS Y JORNADA DE TRABAJO

191

7.1. Incremento salarial en convenios colectivos

Gráfico 35. Incremento salarial pactado y revisado

7.2. Incremento salarial revisado por ámbito funcional e institucional.

7.3. Incremento salarial revisado por sectores y salario mínimo interprofesional

7.4. Coste laboral por componentes

Gráfico 36. Variación interanual en % de los costes salariales y no salariales

7.4 bis. Coste laboral por sectores

7.5. Evolución salarial según edad, sector y tipo de contrato

Gráfico 37. Evolución del salario bruto anual según edades

7.5 bis. Evolución salarial según ocupaciones

Gráfico 38. Evolución del salario bruto anual según ocupaciones, en 2013

7.6. Diferencias salariales por sexo según edad, sector y tipo de contrato año 2013

7.7. Salario bruto anual por comunidades autónomas y edades 2013

7.8. Nº medio horas habitualmente trabajadas a la semana por los ocupados por sexo y situación profesional

8. LA PROTECCIÓN POR DESEMPLEO

206

8.1. Beneficiarios de prestaciones por desempleo y tasas de cobertura

PRESENTACIÓN

El *Informe Trimestral de Análisis del Mercado de Trabajo*, el número 116 de la serie, ofrece información de las principales variables del mercado de trabajo, enmarcadas en un análisis de las tendencias más recientes.

El Informe se estructura **en ocho apartados**. En el primero se relacionan las principales variables del mercado de trabajo en España con el contexto de la UE. En los siguientes apartados se analizan las principales variables del mercado de trabajo, en particular la población activa, ocupada y en desempleo y la población inactiva “desanimada”, así como aquéllas las cuestiones relacionadas con los salarios y la jornada de trabajo y se completa con información sobre la protección de los trabajadores en desempleo.

El análisis se realiza a partir de las principales estadísticas laborales y se centra en los **últimos datos disponibles** en el trimestre de referencia, con objeto de reflejar la situación más reciente de las principales tendencias del mercado de trabajo. Se acompaña de tablas estadísticas con información desde 1995 sobre los aspectos de mayor relevancia del mercado de trabajo. En la mayoría de los casos, se incluyen gráficos relativos a los datos más significativos.

En este número se incluyen dos recuerdos con análisis específicos de la evolución de la productividad y de las horas trabajadas.

La información presentada procede fundamentalmente de las siguientes **fuentes**:

- La *Encuesta de Población Activa* del Instituto Nacional de Estadística, de periodicidad trimestral, con los datos de la serie revisada de la EPA 2002/2013, que incorpora la nueva base poblacional derivada del Censo de Población y Viviendas de 2011.
- La *Estadística de Flujos de la Población Activa*. Esta estadística recoge los movimientos entre dos trimestres consecutivos entre las situaciones de ocupación, paro e inactividad en términos brutos, información más amplia

que la que se venía ofreciendo desde 1987, la cual se refería simplemente a la variación trimestral neta, en términos de probabilidades de transición entre dos situaciones laborales.

- Cifras mensuales de *Paro Registrado* y *Contratación* registradas en los Servicios Públicos de Empleo, así como de *Trabajadores Afiliados* a la Seguridad Social y *Empresas Inscritas*, ambas del *Ministerio de Empleo y Seguridad Social (MEYSS)*.
- Datos de la evolución de los salarios de la *Estadística de Convenios Colectivos de Trabajo*, del MEYSS y de la *Encuesta Trimestral de Coste Laboral* y la *Encuesta Anual de Estructura Salarial* del INE.
- *Encuesta Anual Laboral 2014*, de periodicidad anual, con información relevante sobre el comportamiento de las empresas en materia laboral, que viene a sustituir a la *Encuesta de Coyuntura Laboral*, que hasta 2012 se elaboraba trimestralmente.

Este Informe se centra en el análisis de las principales estadísticas del mercado de trabajo relativas al cuarto trimestre de 2015 y ha sido realizado con la información disponible a 10 de febrero de 2016.

RESUMEN DEL CUARTO TRIMESTRE DE 2015

El balance de las principales variables macroeconómicas en 2015 ha sido positivo. Durante el cuarto trimestre de 2015 la actividad económica ha seguido mostrando un comportamiento expansivo, en un entorno europeo también más favorable, pero no exento de incertidumbre.

La recuperación económica se ha consolidado con diez trimestres consecutivos de crecimientos progresivamente más elevados. El mercado de trabajo muestra una evolución sólidamente favorable: en el último año el empleo ha aumentado intensamente y se ha registrado un descenso del desempleo sin precedentes, con una pequeña caída de la población activa.

La estimación de la *Contabilidad Nacional Trimestral* avanzada por el INE para el cuarto trimestre sitúa el incremento trimestral del PIB en el 0,8%, que en términos interanuales alcanzaría el 3,5%, superior al registrado en el trimestre anterior. De esta forma el crecimiento medio del PIB en el año 2015 se situaría en el 3,2%, más que duplicando el alcanzado en 2014.

El empleo, expresado en puestos de trabajo equivalente a tiempo completo, aumentó en el tercer trimestre de 2015, último dato disponible, un 3,1%, lo que supuso la creación de 512.000 empleos en el último año, en niveles similares a los mostrados por la Encuesta de Población Activa. Este incremento del empleo ha venido acompañado de un pequeño aumento de la productividad aparente del factor trabajo, del 0,2%, y de los costes laborales unitarios nominales, que suben una décima y se sitúan siete décimas por debajo del deflactor implícito de la economía en un marco de inflación todavía negativa.

Se acelera el incremento del empleo de la Contabilidad Nacional en paralelo a la mayor actividad económica

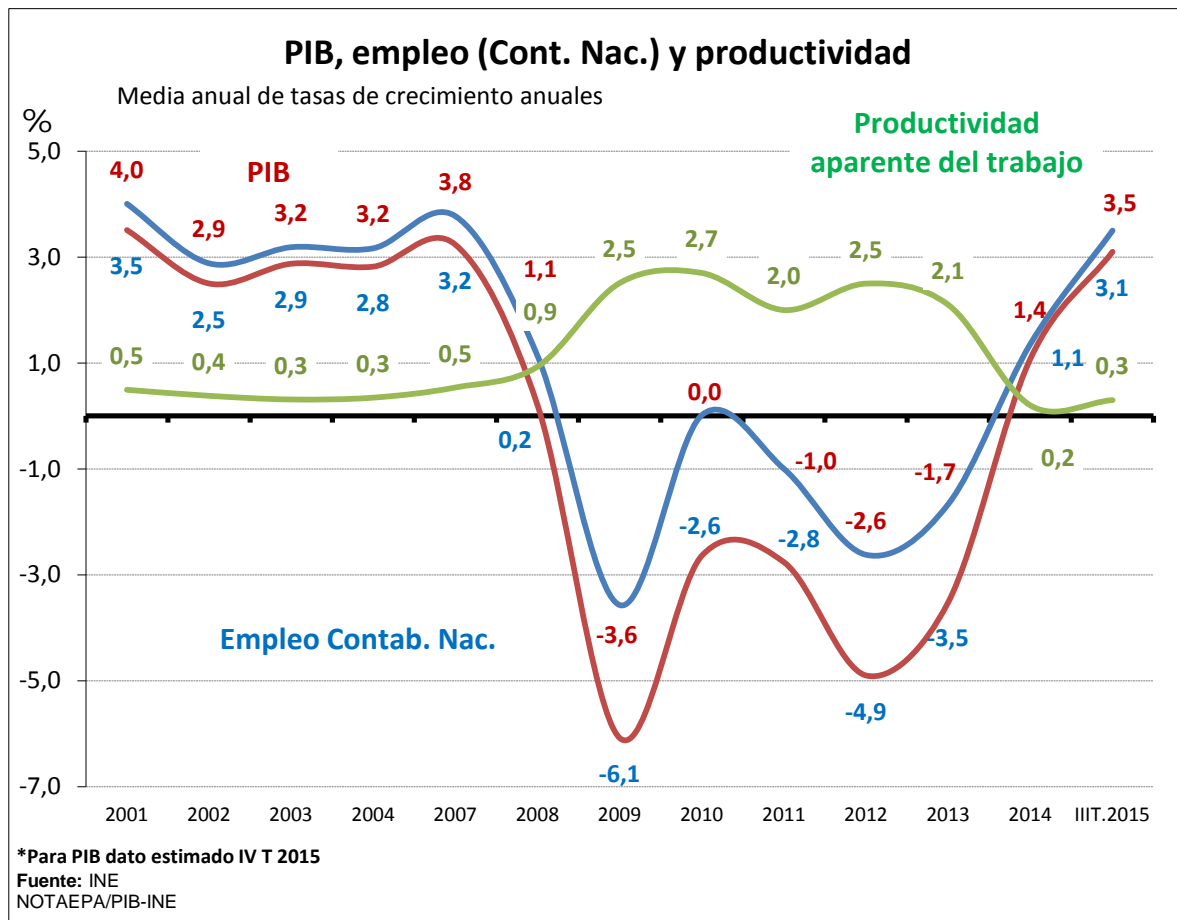

Los indicadores disponibles para el cuarto trimestre de 2015 apuntan hacia la prolongación de la fase expansiva de la economía española, aunque más moderada que en la primera mitad del año, con previsión de un crecimiento medio del 3,2% en el conjunto de 2015, junto con un comportamiento expansivo del empleo y contenido de los salarios que previsiblemente se mantendrá en 2016. Durante el cuarto trimestre de 2015, de acuerdo con los datos avanzados de la Contabilidad Nacional, se encadenan diez trimestres consecutivos de crecimiento del PIB. Aunque el ritmo de crecimiento trimestral se ha atenuado, al 0,8%, se ha acelerado con respecto al alcanzado hace un año hasta el 3,5%. Este ritmo se

mantiene entre los más elevados del entorno europeo. En 2015 el empleo ha seguido aumentando a un ritmo cercano al del PIB.

En el cuarto trimestre de 2015, las cifras de la **Encuesta de Población Activa** muestran un comportamiento marcadamente estacional. El empleo ha aumentado trimestralmente en 45.500 personas y se mantiene por encima de los dieciocho millones por segundo trimestre consecutivo, cifra no alcanzada desde 2011. Por su parte, el paro ha descendido en 71.300 personas, por debajo de los cinco millones, mientras que la población activa ha descendido en 25.800 personas.

Anualmente el empleo aumenta y el paro desciende intensamente, con un pequeño descenso de la población activa: en el último año se han creado más de medio millón de empleos y el paro se ha reducido en casi setecientas mil personas. Un año antes, se habían creado ya más de cuatrocientas mil empleos y el paro había iniciado un descenso significativo, descendió en casi medio millón, aunque la población activa se redujo en algo menos de cincuenta mil personas.

Los **aspectos** de mayor relevancia del **cuarto trimestre de 2015** son los siguientes:

- Trimestralmente **el empleo ha aumentado en 45.500** personas hasta 18.094.200 **y el paro ha descendido en 71.300** personas hasta las 4.779.500, aunque se han retirado de la **población activa** 25.800 personas, manteniéndose por debajo de los 23 millones de activos.
- En **ritmos anuales**, al igual que en el trimestre anterior, **se acelera el incremento del empleo y la reducción del paro. Anualmente, aumenta el empleo** un 3%, **con 525.100 ocupados más.**
- **El paro** registra el **mayor descenso anual** de la serie histórica homogénea de la EPA, con **678.200** parados menos, -12,4%, intensificando la caída acumulada en los siete últimos trimestres y contrariamente a los aumentos de años anteriores (en el cuarto trimestre de 2012 aumentó un 13,9%). Este

descenso se produce, además, en un momento en el que la población activa reduce el ritmo de caída.

- **Territorialmente**, el empleo ha aumentado en siete Comunidades Autónomas y el paro ha descendido en ocho. En el año aumenta el empleo y desciende el paro en todas ellas, excepto en Extremadura. Los comportamientos más favorables los presentan Andalucía, junto con Madrid, Canarias y Cataluña.
- Vuelve a descender el número de **hogares con todos los miembros activos en paro** (-16.300), a la vez que **aumentan los hogares con todos sus activos ocupados** (64.400). En el último año descienden los hogares con todos sus activos en paro en 209.700 y aumentan intensamente aquéllos con todos los activos ocupados, en 420.300.
- En el último año, se reduce el flujo de salida de la ocupación¹, 1.373.200 personas frente a 1.385.600 en 2014. Paralelamente, se reduce el flujo de entrada al paro, a 1.637.800 personas.
- Las **previsiones** para la **economía** española, revisadas sucesivamente **al alza a lo largo del último año**, estiman que el PIB y el empleo para 2015 crecerán en el entorno del 3% o por encima, en un escenario europeo de crecimiento moderado más favorable pero todavía incierto a nivel mundial. Los indicadores disponibles para el **cuarto trimestre de 2015** apuntan hacia la prolongación de la fase expansiva, **si bien a un ritmo algo más atenuado que en la primera mitad del año**, de forma que podría cerrarse el año con un 3,2% de crecimiento, para estabilizarse en 2016 algo por debajo del 3%.

¹ La Estadística de Flujos de la Población Activa recoge los movimientos en dos trimestres consecutivos entre las situaciones de ocupación, paro e inactividad.

ANÁLISIS

1. EL MERCADO DE TRABAJO EN LA UNIÓN EUROPEA

En la Unión Europea en el transcurso de 2015 se ha consolidado el cambio de tendencia en el mercado de trabajo ya iniciado en 2014.

Con datos de las Cuentas Nacionales, durante el tercer trimestre de 2015 a la espera de que el 15 de marzo se publiquen los datos del cuarto trimestre, el **empleo** en la Zona euro se estima que ha crecido trimestralmente un 0,3% y anualmente un 1,1% y en el conjunto de la UE-28 un 0,4% y un 1,1%, respectivamente, con 229,8 millones de personas ocupadas en el conjunto de la Unión Europea. España ha sido, junto con Irlanda, el país donde ha aumentado más intensamente el empleo en el último año, un 3,0%.

Los últimos datos disponibles de la *Encuesta Comunitaria de Fuerzas de Trabajo*, relativos al tercer trimestre de 2015 consolidan el cambio de tendencia observado en 2014, con una mejora significativa en los dos trimestres centrales de 2015: para el conjunto de la Unión Europea trimestralmente el empleo aumentó en casi dos millones, 1.949.500, y el paro descendió en casi un millón doscientas mil personas, -1.179.500, a la vez que se incorporaron casi ochocientas mil personas a la población activa. En términos interanuales, en el tercer trimestre se intensificó el incremento del empleo y el descenso del paro, con 2.080.100 empleos adicionales y 1.945.700 personas en paro menos.

Esto se suma a los casi tres millones de puestos de trabajo creados en 2014, en el que el paro descendió en más de un millón trescientas mil personas.

En el conjunto de la UE, en el cuarto trimestre de 2015, en un contexto todavía de debilidad, se estima que el PIB aumentó un 0,3% en la Zona euro y en la UE-28 impulsado, de nuevo, por España, junto con alguno de los antiguos países del Este, hasta acumular un incremento anual en el conjunto del año del 1,5% y del 1,8%, respectivamente.

La estimación de Eurostat de la tasa de **paro** armonizada, referida a diciembre de 2015, sitúa la tasa de paro en la Zona euro en el 10,4% y en la UE-28 en el 9%, la más baja desde junio de 2009, con 21,9 millones de personas en paro. Si bien se mantiene prácticamente estable la tendencia es descendente, acumulando pequeñas caídas graduales, de forma que en el último año el paro ha descendido en dos millones de personas. España es, después de Grecia, el país que presenta la tasa de paro más alta, 20,8%, frente a Alemania y Chequia, con una tasa de paro del 4,5%, seguida de Malta, Reino Unido, Austria y Dinamarca, con la tasa de paro por debajo del 6%. En un nivel intermedio se sitúan Francia, con una tasa cercana al 10%, y del 11% en Italia. España sigue presentando los mayores descensos anuales en los últimos meses de 2014 y a lo largo de 2015, con unos niveles de partida más altos.

Las **previsiones** económicas de los diversos Organismos internacionales sobre la evolución de la economía española y europea en el corto y medio plazo han sido revisadas sensiblemente al alza, si bien en un contexto de bajo crecimiento a nivel mundial.

Las **Previsiones de Invierno** publicadas a principios de febrero por la Comisión Europea apuntan hacia la continuidad del crecimiento económico en los Estados miembros por cuarto año consecutivo, si bien todavía a un ritmo moderado y desigual, en un marco de incertidumbre: se estima que en 2015 el PIB en la UE-28 aumentará un 1,9% y en la Zona euro un 1,6%. Para 2016 se prevé una tasa de crecimiento del 1,9% y del 1,7%, respectivamente, una décima inferior a la prevista en Otoño, para aumentar un 2,0% y un 1,9% en 2017. Este crecimiento irá acompañado de pequeños avances en materia de creación de empleo, a ritmos próximos al 1%, junto con pequeños descensos de la tasa de paro, en niveles todavía altos, en el entorno del 9% en el conjunto de la UE y del 10% en la Zona euro. No obstante, se prevén diferencias marcadas de unos países a otros.

Para España la Comisión ha vuelto a revisar las previsiones al alza. Estima un crecimiento del PIB en el año 2015 del 3,2% y algo más moderado en 2016, del

2,8%, y del 2,5% en 2017, con una creación de empleo del 3,0% en 2015 y de 2,6% en 2016, para moderarse en 2017 al 2%. Por su parte, la tasa de paro, aunque se mantendrá todavía en niveles altos, caería por debajo del 19% en 2017. Igualmente, diversos Organismos han venido revisando a lo largo de este año sus previsiones al alza, y prevén un crecimiento de la economía más intenso para 2015, superior al 3%, y algo más moderado para 2016, con creación de empleo intenso y mayor descenso de la tasa de paro, si bien todavía en niveles muy altos, en el entorno del 20%.

En la misma dirección, el FMI ha revisado en enero al alza las previsiones de crecimiento de España para 2015 y 2016 y ha adelantado las previsiones para 2017. Si bien vienen destacando al igual que la UE la solidez del crecimiento y del empleo en España, como resultado de las reformas aplicadas, se insiste en la necesidad de seguir avanzando en ellas para elevar la competitividad e incrementar el crecimiento potencial de la economía con la prioridad de reducir el paro, problema principal, junto con la dualidad, del mercado de trabajo español. Se resalta la mayor fuerza de la recuperación inicial para moderarse en el medio plazo.

Las previsiones de Invierno de la Comisión de la UE, al igual que las presentadas por la OCDE y por el Banco Central Europeo para el conjunto de la Zona euro, destacaban que la recuperación de la economía europea está siendo gradual y es más débil de lo previsto inicialmente; prevé incrementos en el entorno del 2% en los dos próximos años, acompañados de la recuperación lenta del empleo y de la reducción de la tasa de paro desde niveles todavía altos, en jóvenes y adultos y en hombres y mujeres, así como en la mayoría de los países, aunque con diferencias marcadas. No obstante, se destaca también la situación más favorable de las variables macroeconómicas en el conjunto de las economías europeas, por cuarto año consecutivo, en un contexto mundial de incertidumbre y riesgos elevados.

De acuerdo con la *Encuesta Comunitaria de Fuerzas de Trabajo*, en el tercer trimestre de 2015 en relación con el tercer trimestre de 2014 España contabilizó

de nuevo más de medio millón de empleos adicionales, algo más de la cuarta parte del empleo generado en el conjunto de la UE en el último año, dónde se han creado algo más de dos millones de empleos, de los que casi un millón trescientos mil han sido en la Eurozona. España concentró, asimismo, casi la mitad de la caída del paro registrada en la Eurozona, más de medio millón de parados menos de un total de un millón trescientos mil de descenso en la Zona euro, frente a los años centrales de la crisis en los que España era la que concentraba una parte importante del incremento del paro en la UE.

Desciende el paro y la tasa de paro

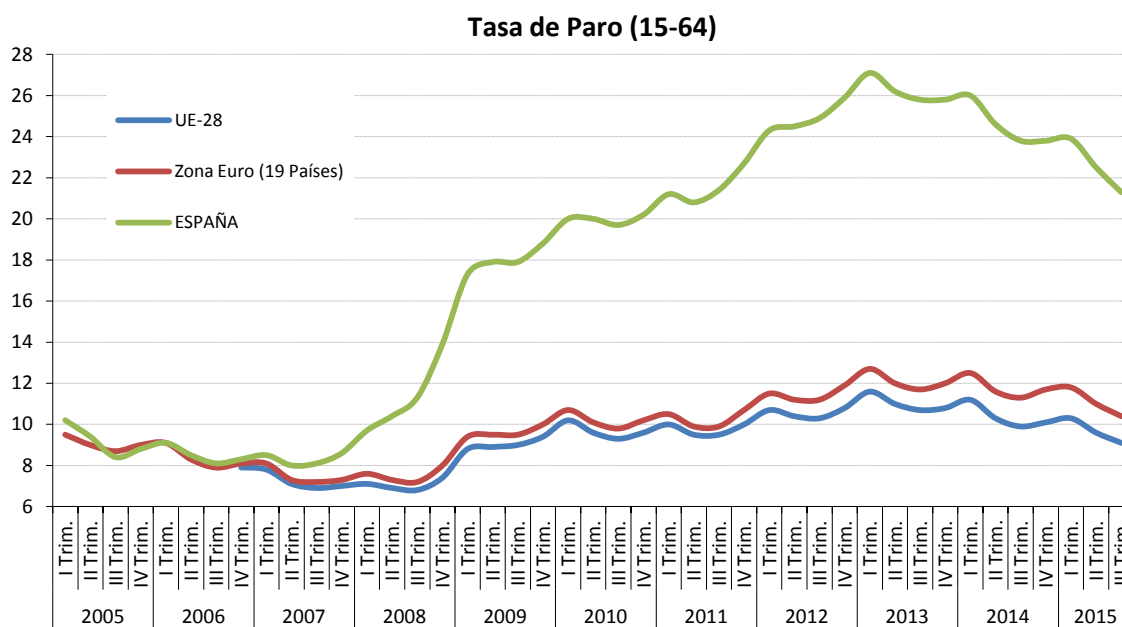

FUENTE: EUROSTAT
A-INF TRIM/UE.2-TASAS

La participación de la población en el mercado de trabajo en España se mantiene por encima de la participación media en la UE-19, con una tasa de actividad para la población de 15 a 64 años en el tercer trimestre de 2015 del 74,3%, frente al 72,4% en la UE-19. Por el contrario, la tasa de empleo en España sigue siendo inferior a la media europea; seis puntos inferior a la presentada en la UE-19 en el tercer trimestre de 2015: 58,4% frente a 64,9%. En el último año, sin embargo, ha

aumentado casi dos puntos, 1,9 pp, mientras que en la UE aumentó sólo siete décimas. Es en la tasa de paro dónde las diferencias son más marcadas: en España la tasa de paro era más del doble, 21,3% frente a 10,4% en la Eurozona, si bien descendía dos puntos y medio frente a tan solo nueve décimas en la UE-19, en relación con el nivel alcanzado en el tercer trimestre de 2014.

Entre los **jóvenes**, por el contrario, España presenta una tasa de actividad desde el año 2011 inferior a la tasa de actividad media en la UE; si bien en el tercer trimestre subió al 36,8%, aún se mantiene lejos del 40,3% en la UE-19. En tasa de empleo divergía ampliamente: 19,6% frente al 31,5% en la UE-19. Entre los **trabajadores de más edad** también difiere pero en menor cuantía, 47,0% frente a 53,6%.

España viene presentando la **tasa de paro** más alta, tanto entre los jóvenes como entre los trabajadores mayores, si bien desde el segundo trimestre de 2014 presenta una tendencia a la baja, tendencia que se ha reforzado los trimestres centrales de 2015.

La tasa de paro joven descende en España más que en la UE

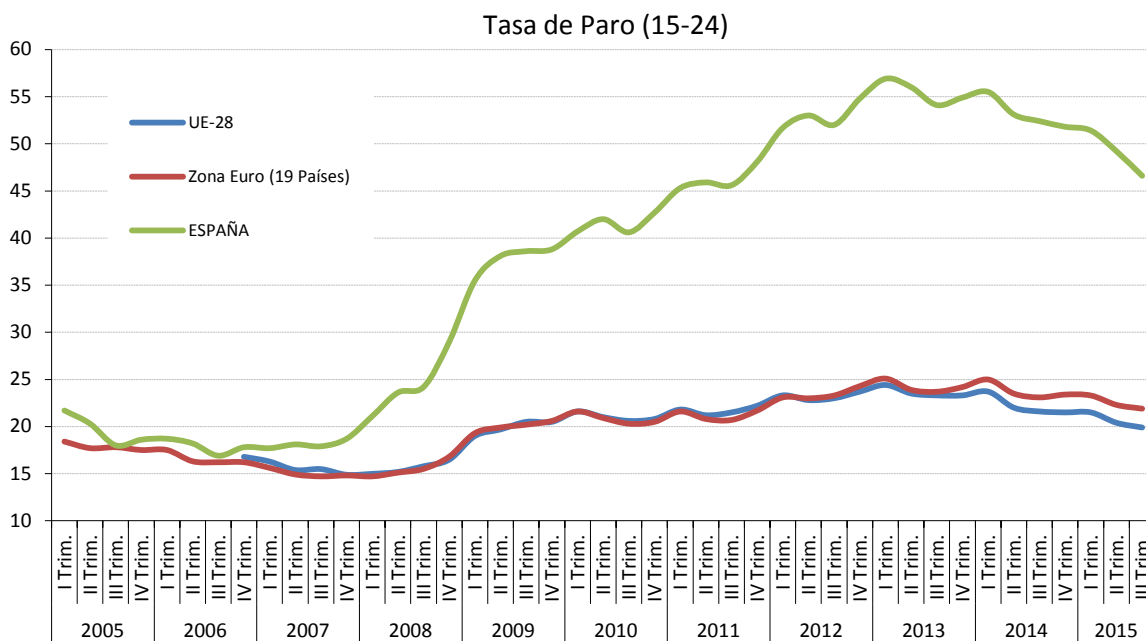

FUENTE: EUROSTAT
A-INF TRIMUE.3-TASAS15-24

Para los **jóvenes**, la tasa de paro armonizada media en la UE es muy superior a la general para el conjunto de la población, situándose en diciembre de 2015 en el 19,7% frente al 46,0% en España. Desde el inicio de la crisis, esa diferencia se mantiene estable como consecuencia del fuerte aumento del paro experimentado entre los jóvenes en la UE y en España, si bien presenta una tendencia descendente.

Por otro lado, en 2014, a la espera de los datos de 2015, se apreció una tendencia descendente en la tasa de **jóvenes “ninis”**, es decir, la proporción de aquellos jóvenes hasta 25 años que no están trabajando y tampoco están estudiando ni siguen ningún tipo de formación. En España, con los datos de Eurostat relativos a en 2014 desciende en un punto y medio, hasta el 17,1%, mientras que en la UE-17 descendía del 12,9% al 12,5%.

La tasa “nini” experimenta una ligera caída reduciendo levemente la distancia con la media UE

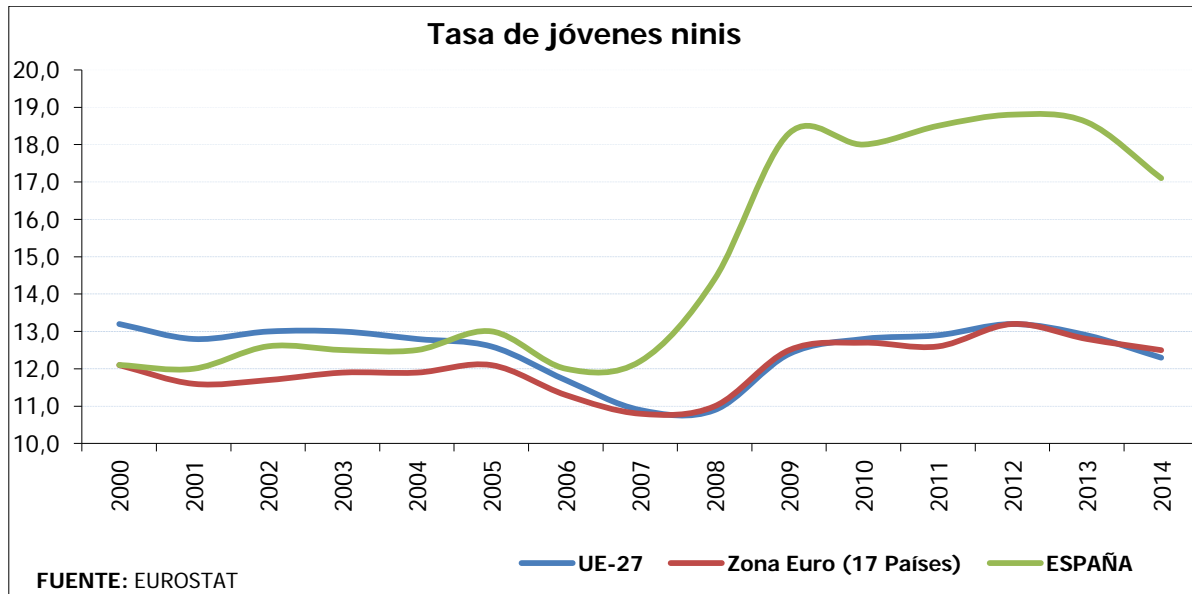

Esta tasa es más elevada entre los hombres que entre las mujeres. En el caso de España, en 2014 ha descendido 1,6 pp entre las mujeres y 1,4 pp entre los hombres, y se sitúa en el 16,2% y en el 18,0%, respectivamente.

Recuadro 1. Evolución de la productividad

A medida que se ha consolidado la recuperación, se ha ido reduciendo el ritmo de aumento de la productividad aparente del factor trabajo en España. La productividad del trabajo real, definida como PIB por empleado (PIB en índices de volumen encadenado, con año de referencia 2010=100 y total de personas ocupadas), tuvo su máximo crecimiento en los primeros años de la crisis económica, fundamentalmente impulsada por la intensa destrucción de empleo. El máximo crecimiento de la productividad se produjo en 2009, cuando el empleo cayó en España cerca de un 7%. A partir de 2011, el crecimiento de la productividad por empleado se ha ido moderando.

Durante estos años el comportamiento en los principales países de la UE ha tendido también a estabilizarse (a excepción de Irlanda).

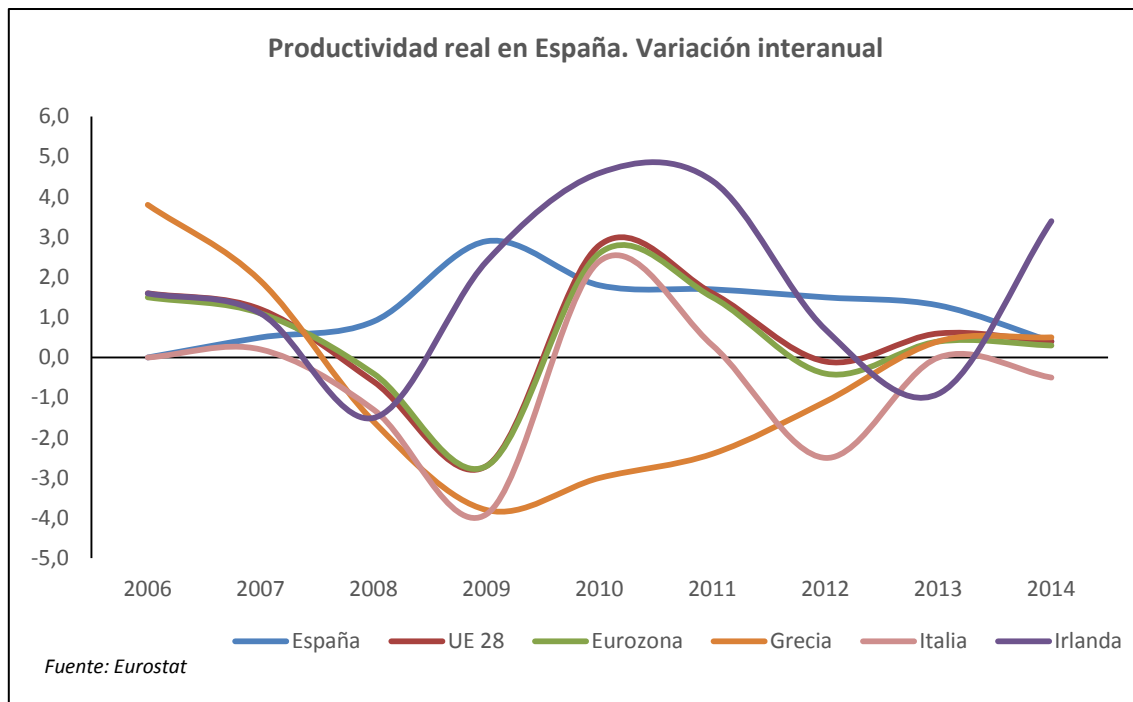

Durante el 3T2015 La productividad por persona ha crecido moderadamente (+0,4%) dos décimas inferior al de la Eurozona y 4 décimas menor que el de la UE28.

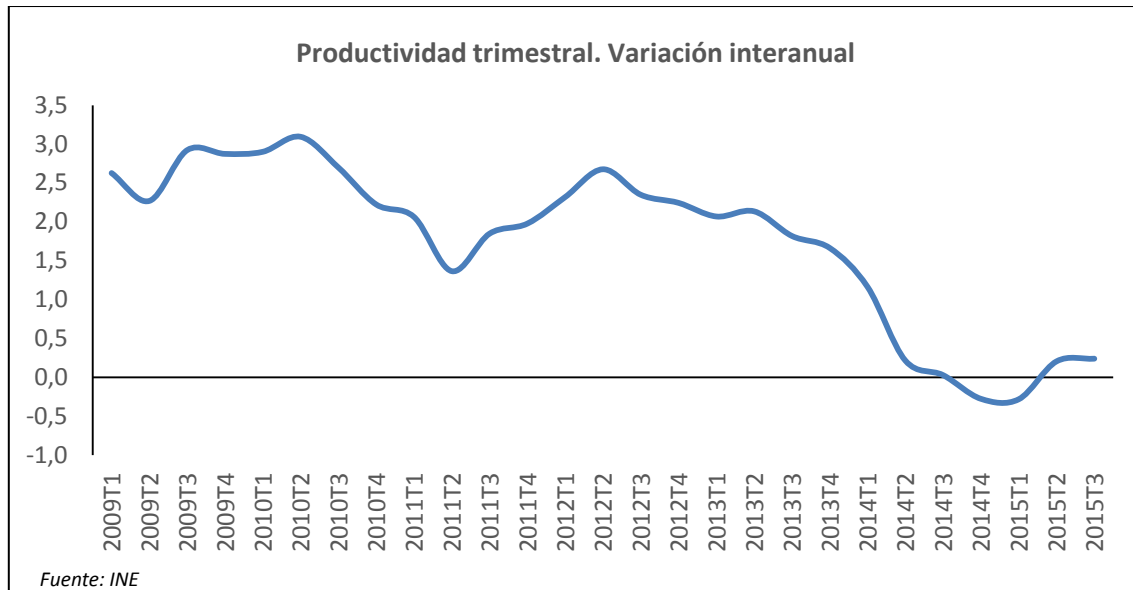

Los mayores crecimientos en productividad provienen de Malta, Rumanía e Irlanda, todos ellos con subidas por encima del 3%, apoyados en el fuerte crecimiento del PIB en ese trimestre. En el lado contrario se sitúa Grecia, donde la contracción del PIB ha hecho que la productividad descienda.

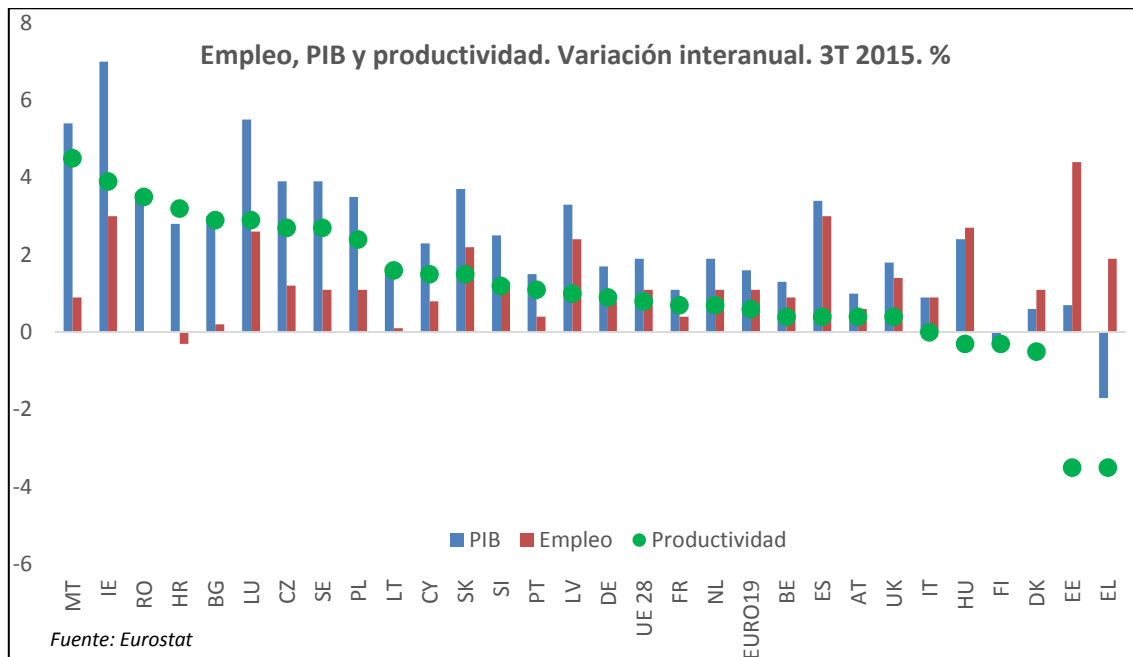

El PIB por persona empleada da información general sobre la productividad de las economías nacionales en relación a la media de la UE. Sin embargo, no tiene en cuenta las distintas composiciones del empleo entre empleo a tiempo completo o tiempo parcial, que sí se eliminan si se observa la productividad por hora. La productividad por hora trabajada está también atenuando el ritmo de crecimiento.



En 2014, último año con información comparable disponible, la productividad por hora en España estaba en la media de la UE, aunque por debajo de la productividad de los países de la eurozona.

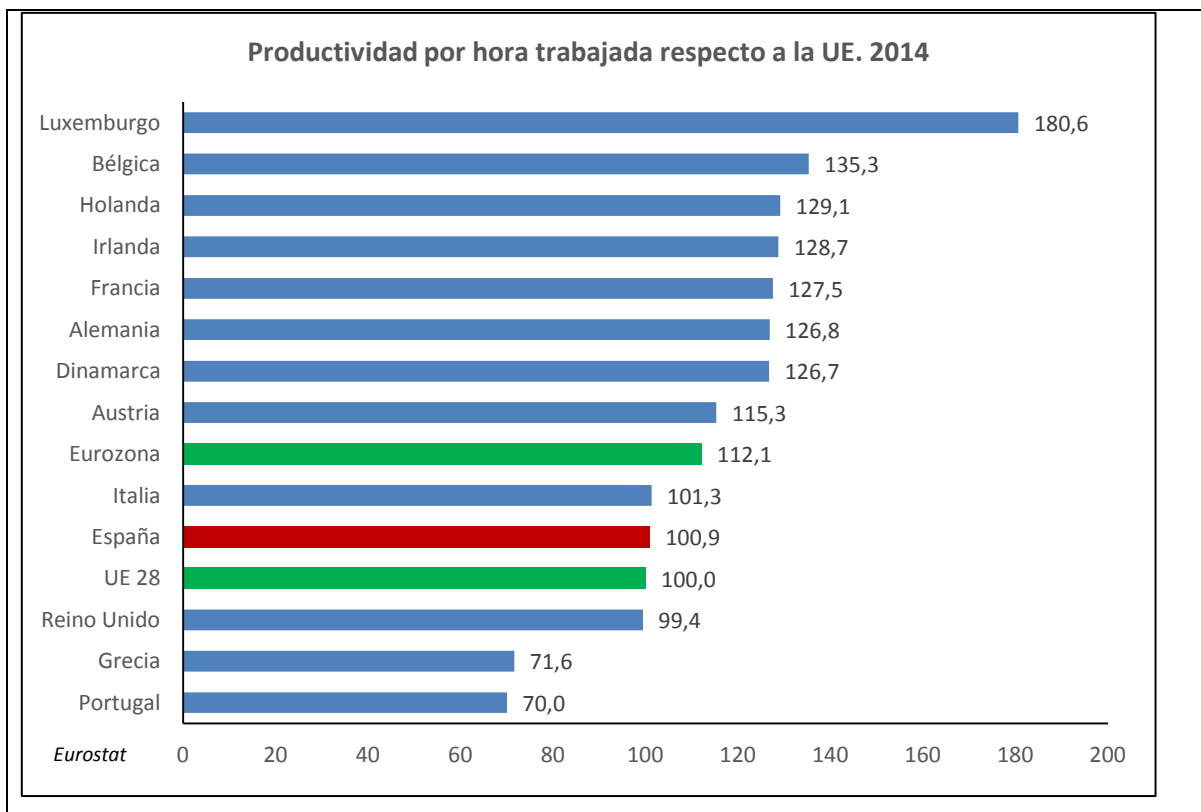

2. LA POBLACIÓN ACTIVA

Durante el cuarto trimestre de 2015 la **población activa** se ha reducido en 25.800 personas, manteniéndose por debajo de los veintitrés millones de personas, con 22.873.700 personas activas. Este descenso se enmarca en los descensos observados desde finales de 2012, con algunas excepciones, si bien es de menor cuantía, de forma que la población activa ha comenzado a presentar ya desde el cuarto trimestre de 2014 cuando se superaron los veintitrés millones de activos un comportamiento más estable. En el último año se han retirado del mercado de trabajo 153.100 personas (-0,7%).

Los descensos observados a partir del tercer trimestre de 2012, y que continuaron hasta 2014, fueron intensos. Por esta razón, el INE realizó un análisis, al que se ha hecho referencia en los Informes anteriores, para determinar las causas principales de este comportamiento, concluyendo que respondía fundamentalmente al descenso observado de la población en edad laboral, en gran medida por la reducción del número de extranjeros residentes en España como consecuencia del proceso de retorno que se desencadenó en la crisis y, en menor medida, a otros factores relativos al envejecimiento de la población y el mayor flujo de jubilados, al mayor número de jóvenes menores de 25 años que cursan estudios y, por último, al factor desánimo, con mayor impacto entre los trabajadores de edad avanzada. Estos factores se vieron compensados, parcialmente, por el aumento de la actividad entre las mujeres, lo que contribuyó a atenuar la caída de la población activa, situación que se ha observado en este trimestre.

El descenso de la población activa experimentado en el cuarto trimestre de 2015 se concentra, contrariamente a lo observado en el tercer trimestre, entre los hombres exclusivamente; se retiran 104.400 hombres activos, en los grupos de edad jóvenes de 16 a 29 años, para los que desciende en 181.300 personas, y tanto entre los de nacionalidad extranjera como entre los autóctonos. Por el

contrario, aumenta entre las mujeres, con 78.600 activas más, y entre los adultos de 30 a 64 años de edad, entre los que se incorporan 143.700 activos.

La **tasa de actividad** en el cuarto trimestre se mantiene estable, en el 75,4% para la población de 16 a 64 años, pero baja dos décimas con respecto a un año antes, si bien mantiene los **niveles más altos** de la serie histórica de la EPA.

La tasa de actividad baja entre los jóvenes y sube entre los adultos

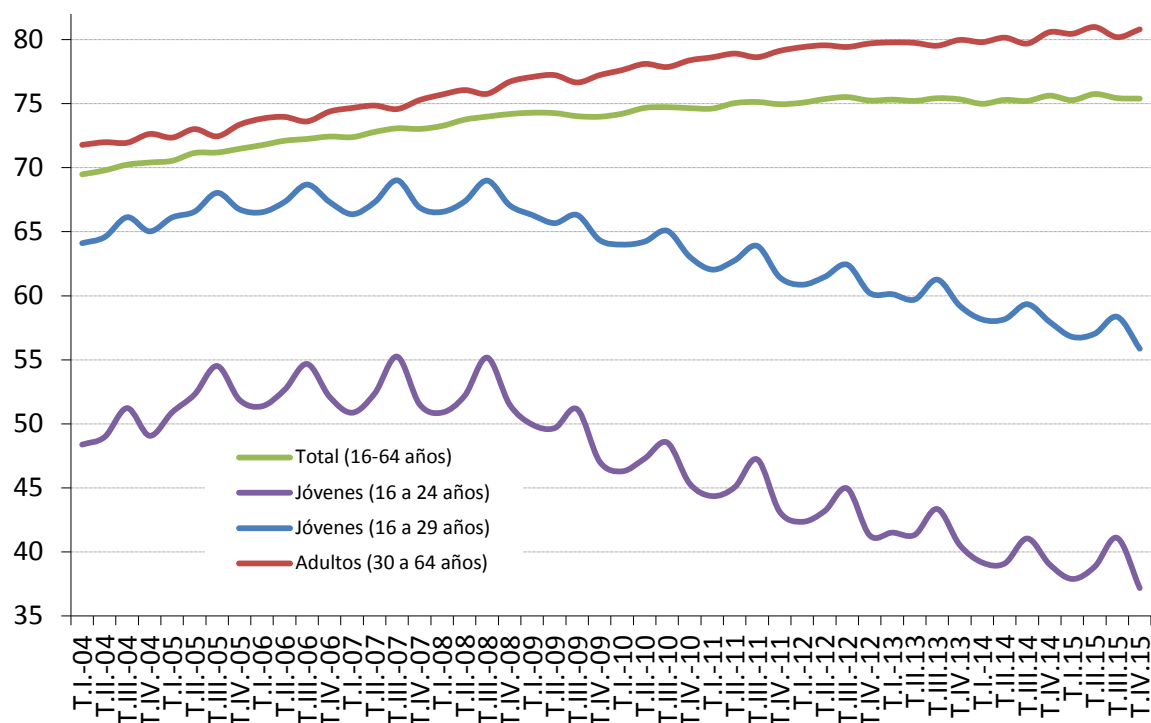

Fuente: INE.EPA
ESTADISTICOYUNTURA\2.3.BIS.tasactjovadul

Por **grupos de edad**, entre los jóvenes la tasa de actividad se mantiene baja y desciende casi cuatro puntos, al 37,2%, mientras que entre los adultos es alta y sube seis décimas, al 81,2%. Son las edades centrales las que mantienen los niveles de actividad más elevados, el 93,3% entre los hombres de 30 a 54 años y el 82,6% entre las mujeres de 25 a 29 años.

Tal y como se viene destacando en los Informes anteriores, en las edades jóvenes la tasa de actividad por sexos tiende a converger y a partir de los 30 a diferir.

Por **niveles de estudios**, si el análisis se efectúa agrupando los niveles de estudios en bajos, medios y altos², se observan grandes diferencias en la tasa de actividad según el nivel alcanzado a la vez que presenta un comportamiento estable, si bien mantiene una ligera tendencia descendente en los niveles bajo y más sostenida en los niveles altos y medios.

La tasa de actividad sube en el nivel de estudios alto

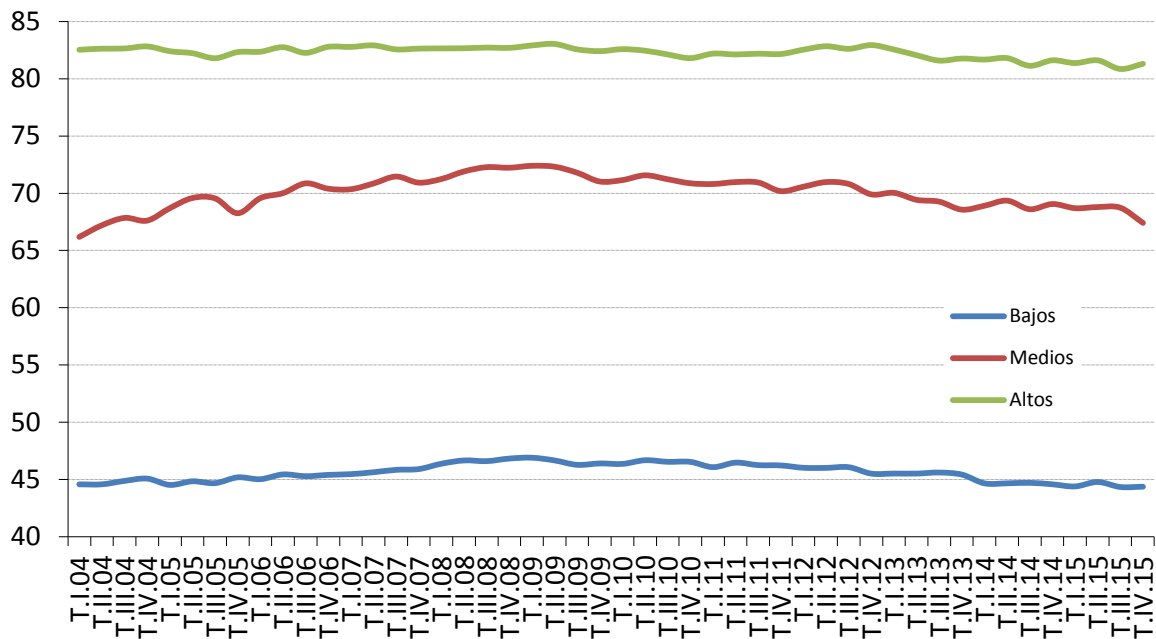

Fuente: INE.EPA
ESTADÍSTICOYUNTURA\2.4.ACTNE

En el cuarto trimestre de 2015 el nivel de estudios bajo mantiene estable la tasa, en el 44,4%, baja 1,3 pp en el nivel medio, al 67,4%, y sube en el nivel alto, al 81,3%.

² Los datos a partir del primer trimestre de 2014 no son estrictamente comparables con los anteriores, en la medida que se han organizado de acuerdo a la Clasificación Nacional de Educación 2014 (CNED-2014), ajustada a los criterios establecidos por la UNESCO en su Clasificación Internacional Normalizada de la Educación (CINE-2011). Hasta 2013 los datos se agrupan de acuerdo a la CNED-2000, vigente hasta el cuarto trimestre de 2013, que presenta pequeñas diferencias de clasificación. No obstante, estas diferencias no son apreciables si se agrupan los niveles en tres grandes grupos.

Por **Comunidades Autónomas**, la población activa en el cuarto trimestre ha aumentado en siete y desciende en diez, siendo Madrid la que concentra el mayor incremento, con 56.900 activos más, junto con País Vasco (11.900). La tasa de actividad aumenta en nueve Comunidades Autónomas y desciende en ocho. Los aumentos más destacables, alrededor de un punto, se producen en Madrid, País Vasco y La Rioja, frente a Baleares que es la que presenta la mayor caída. La tasa más alta, por encima de la media, corresponde a Madrid, donde alcanza el 80,2%, junto con Cataluña (78,7%) y Baleares (77,9%). En el extremo contrario, con la tasa de actividad más baja, se sitúan Asturias (70,4%) y Extremadura (70,7%).

La tasa de actividad aumenta en diez Comunidades Autónomas en el último año

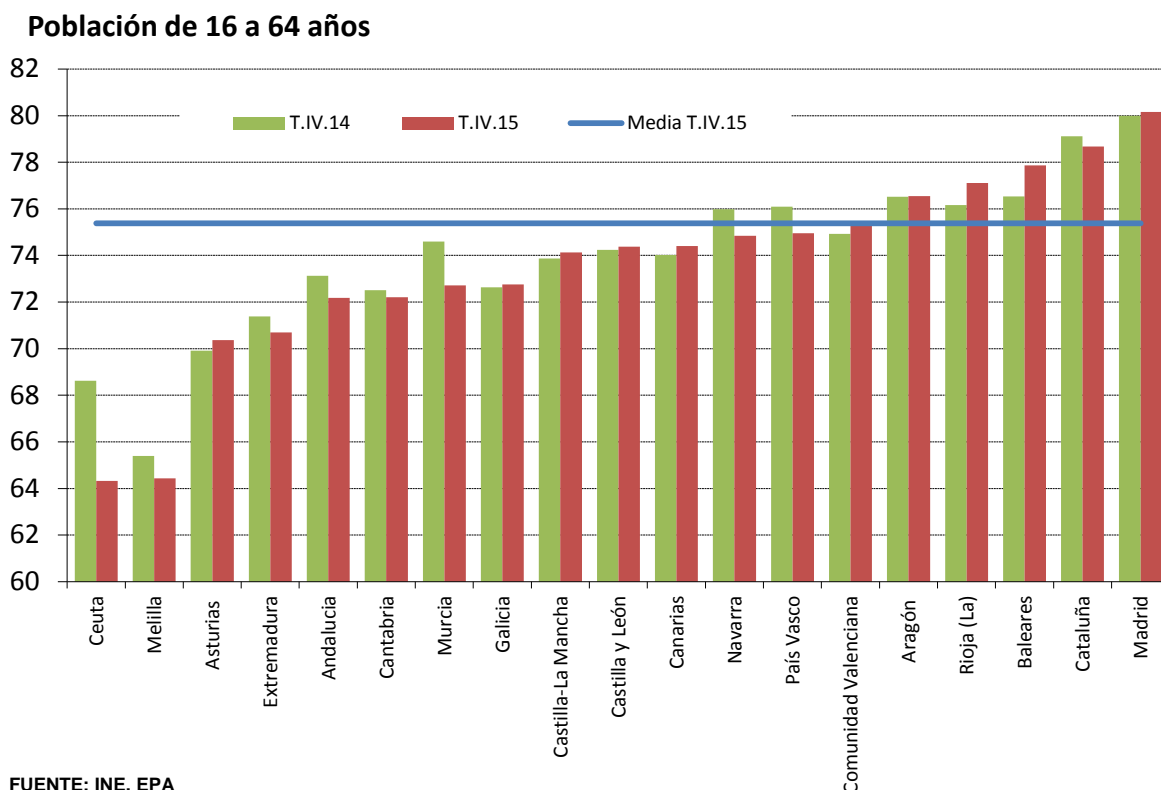

FUENTE: INE. EPA

ESTADISTICOYUNTURA\2.6.TASACTCAA(16-64)

En el último año, aunque la evolución ha sido más desfavorable, contrariamente al trimestre anterior, el descenso está más disperso mientras que trimestralmente estaba más concentrado, de forma que la población activa aumenta tan solo en

cuatro Comunidades Autónomas y lo hace en pequeña cuantía. La tasa de actividad aumenta, sin embargo, en diez, presentando un comportamiento dispar, siendo la Baleares la que se comporta más expansivamente, presentando el ritmo de incremento más alto, del 1,3%, frente a Murcia dónde desciende 1,9 puntos.

3. LA POBLACIÓN OCUPADA

En el cuarto trimestre de 2015 el empleo ha experimentado un **aumento** pero más atenuado que en el trimestre anterior: **hay 45.500 empleos más** que en el tercer trimestre, un +0,3%. Este incremento se suma a los registrados en los cinco últimos trimestres, con la excepción del primer trimestre de 2015 en el que descendió, que vinieron a romper las caídas acumuladas desde el segundo trimestre de 2008 hasta el segundo trimestre de 2014.

El empleo aumenta en relación con el tercer trimestre entre las mujeres (+78.600) y entre los adultos mayores de 30 años (+124.600), mientras que desciende entre los hombres (-33.200) y los jóvenes de hasta 29 años (-89.900).

En términos anuales se vuelve a registrar, en casi la misma cuantía que en el trimestre anterior, uno de los mayores incrementos desde el tercer trimestre de 2007, al término de la fase expansiva, con **525.100 ocupados más**, a una tasa del +3%, por séptimo trimestre consecutivo, después de seis años de descensos intensos.

La creación de empleo que se viene observando en el último año, en términos interanuales, está siendo mayoritariamente masculino y adulto: se concentra en los hombres (+305.000 nuevos empleos, más de la mitad del empleo generado) y entre los trabajadores adultos, que absorben la casi totalidad del empleo creado en el año (+456.200), pero crece también significativamente entre las mujeres, con +220.000 mujeres ocupadas más, con un aumento a destacar entre los jóvenes de hasta 25 años (+42.300), mientras que desciende entre los de 25 a 29 años (-34.600).

La tasa de ocupación aumenta entre los jóvenes de hasta 25 años

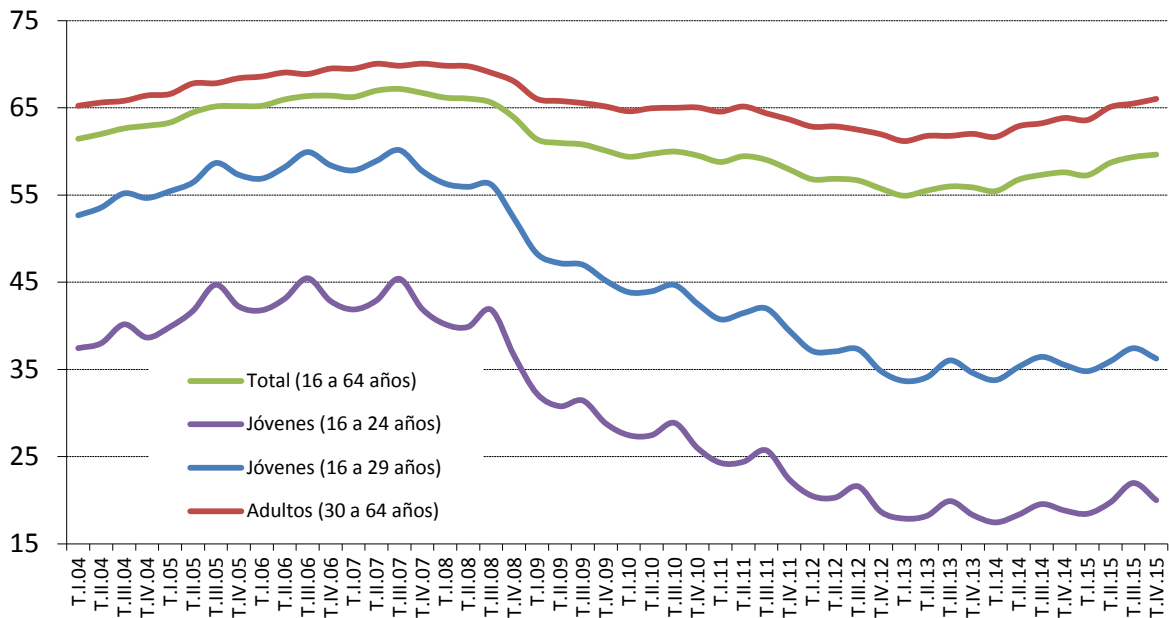

FUENTE: INE. EPA

ESTADIST\COYUNTURA\3.3.BIS.tasocujovadul

La **tasa de empleo** para la población de 16 a 64 años en el cuarto trimestre de 2015 aumenta una décima, hasta el 59,5%, casi dos puntos superior a la de hace un año. Entre los hombres sube al 64,8%, más de dos puntos por encima a la de hace un año, y entre las mujeres tres décimas, al 54,3%, un punto y medio más alta que hace un año. Las **tasas de empleo más altas** corresponden a los **grupos centrales** de edad, que son, a su vez, los más activos laboralmente: alcanza el 78% entre los hombres de 30 a 54 años y el 65,2% entre las mujeres de esa edad.

Entre la población joven de hasta 29 años apenas existen diferencias de género, al igual que sucede con la actividad. Sin embargo, a partir de los 30 años la tasa de empleo de los hombres supera ampliamente la de las mujeres, de forma más acusada entre los más mayores, de 55 a 64 años, con trece puntos de diferencia, mientras que entre los jóvenes esa diferencia es inferior a dos puntos.

Según el **nivel de estudios**³, se mantiene la mayor tasa de empleo de los niveles altos e intermedios y significativamente menor en el nivel de estudios bajo.

En el cuarto trimestre de 2015 la tasa de empleo para los niveles bajos se sitúa en el 31,3%, en el 53,6% en los niveles de estudios medios y alcanza el 71,2% en los niveles altos. En el último año ha aumentado en todos los niveles de estudios, con mayor intensidad en los niveles altos y bajo. En el cuarto trimestre de 2015 sube ocho décimas en los altos, se mantiene en los bajos y baja un punto en los medios.

La tasa de ocupación sube en los niveles de estudios altos

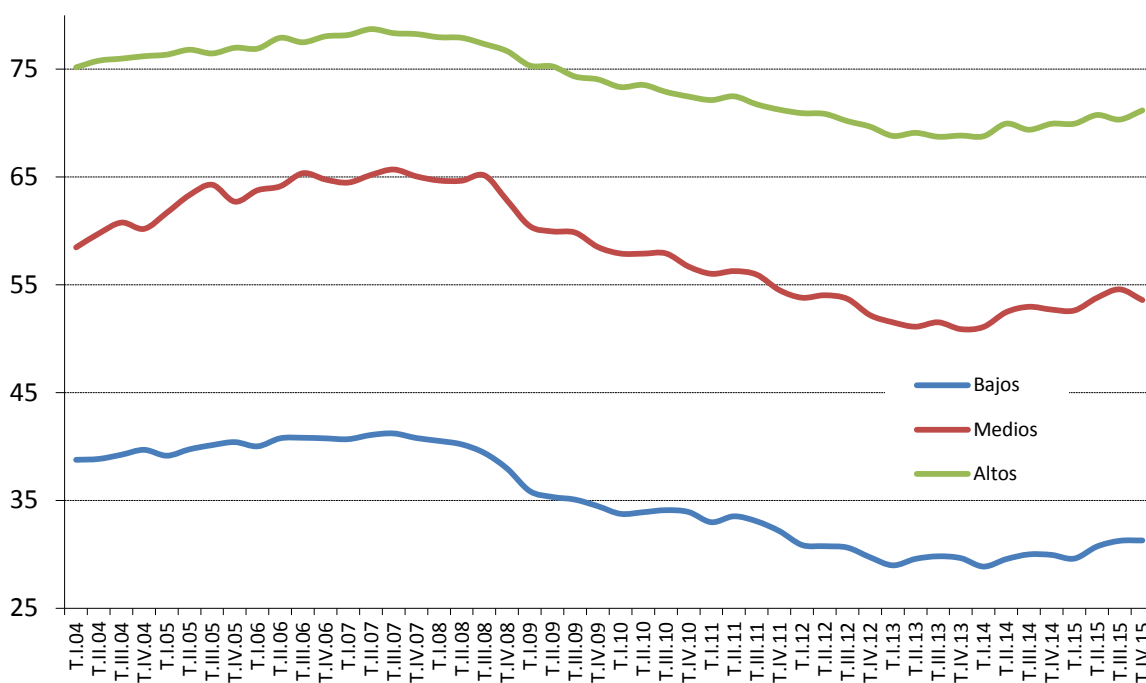

FUENTE: INE.EPA
ESTADIST\COYUNTURA\3.4.OCUESTSX

³ Por grandes niveles de estudio. Al igual que sucede con la actividad, los datos de ocupación por nivel de estudios a partir del primer trimestre de 2014 se han obtenido de acuerdo con la CNED-2014, por lo que no son comparables en cifras absolutas con las series anteriores.

Por **sectores de actividad** económica, el empleo aumenta en el trimestre en dos sectores de la economía: en agricultura, donde se crean +70.200 empleos en el cuarto trimestre y, en menor cuantía, en servicios (+54.900), mientras que desciende en industria (-55.500) y en construcción (-24.100). En el último año, el empleo aumenta en todos los sectores de la economía, con mayor intensidad en servicios, dónde se generan 421.100 empleos y, en menor medida, en agricultura (+50.800), construcción (+28.100) e industria (+24.600).

Trimestralmente agricultura concentra el incremento del empleo y anualmente servicios

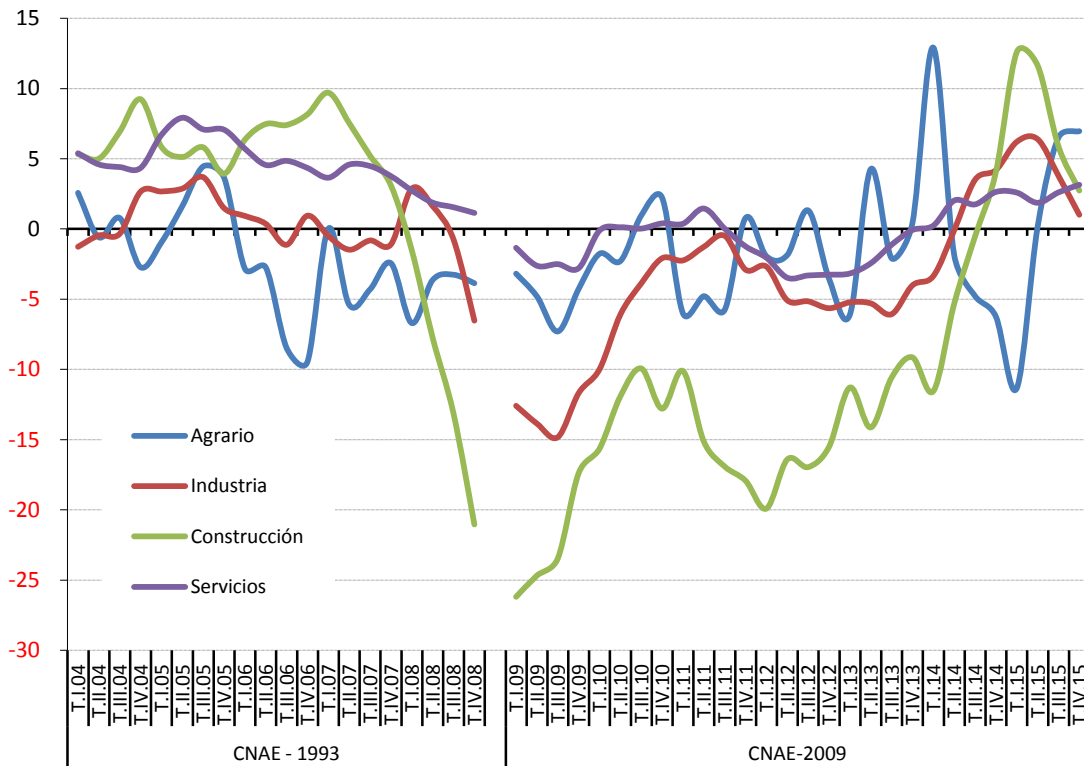

FUENTE: INE. EPA
ESTADÍSTICOYUNTURA\3.5.OCUSEAC

Por **ramas de actividad**, el empleo aumenta en el cuarto trimestre en todas las ramas, excepto en tres. De manera más destacable aumenta en Hostelería

(89.400), en Actividades Sanitarias (67.900) y en Información y Comunicaciones (44.300).

Por **situación profesional**, en el tercer trimestre el empleo aumenta exclusivamente entre los asalariados, en 186.600, y desciende levemente entre los no asalariados, en 4.800. Anualmente, el empleo aumenta en ambos colectivos, si bien el incremento se concentra entre los asalariados, con 535.800 más, mientras que entre los no asalariados el incremento fue pequeño, 9.200, concentrado en los empresarios sin asalariados o trabajadores independientes.

Aumenta intensamente el empleo asalariado en el último año, en más de medio millón de asalariados

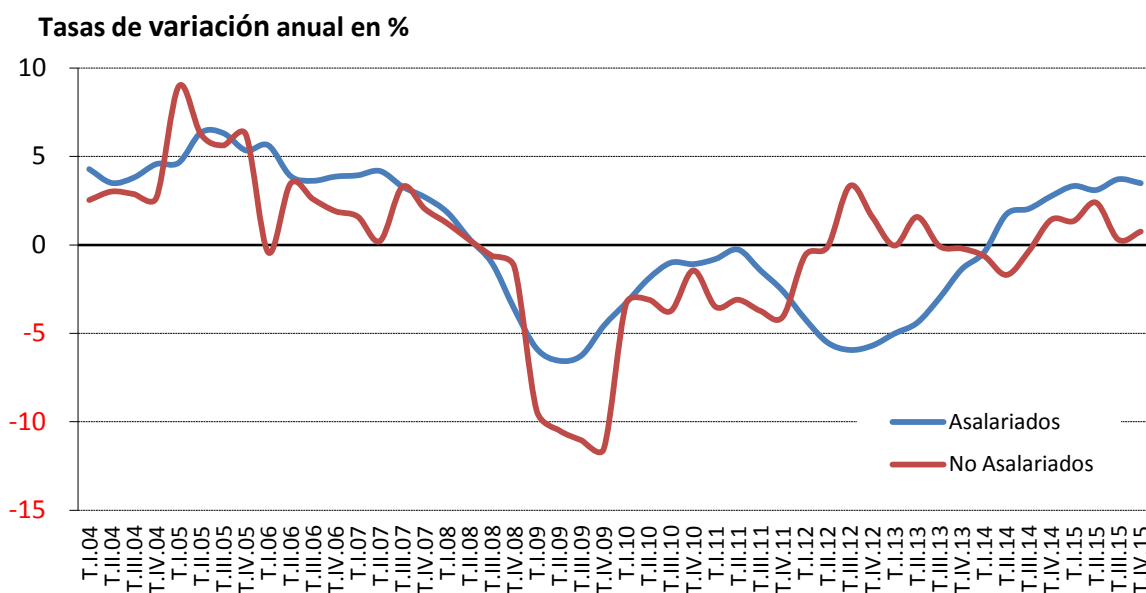

FUENTE: INE. EPA
ESTADIST\COYUNTURA\3.7.OCUSIPR

Entre los asalariados, al igual que en el trimestre anterior, el empleo privado concentra la mayoría del incremento del empleo, 156.500 empleos, y en menor medida el sector público (30.100). Igualmente, en el último año es el empleo en el sector privado el que más ha aumentado, un 4,1% frente a un 2,1% en el sector

público. En cifras absolutas, se han creado en el último año 474.900 empleos en el sector privado y 60.800 en el sector público.

Para los asalariados, según la **modalidad de contratación**, aumenta el empleo temporal (205.500), mientras que desciende el empleo indefinido (-18.800). En cifras anuales, aumentan las dos modalidades, más intensamente los temporales (357.600) pero también entre los indefinidos (178.100). Los ritmos son positivos desde el segundo trimestre de 2014. En el tercer trimestre, se acelera de nuevo el ritmo entre los temporales, alcanzando el +10,1%%, y se mantiene entre los indefinidos (+1,6%).

La tasa de temporalidad baja medio punto, al 25,7%; un punto y medio superior a la de hace un año, aunque se mantiene en niveles históricamente bajos. El mínimo se alcanzó en el primer trimestre de 2013, con el 21,9%, frente al máximo alcanzado en el tercer trimestre de 2006, con el 34,6%.

Procede destacar que a lo largo del último año las tasas de temporalidad por sexos se han ido aproximando hasta prácticamente igualarse, con apenas dos décimas de diferencia en este trimestre. Frente a diferencias de casi 5 puntos en el segundo trimestre de 2006 o de 4,6 puntos en el cuarto trimestre de 2008, los datos disponibles de los últimos trimestres muestra una diferencia inferior a los 0,2 puntos porcentuales, la menor de los últimos quince años.

La tasa de temporalidad baja medio punto

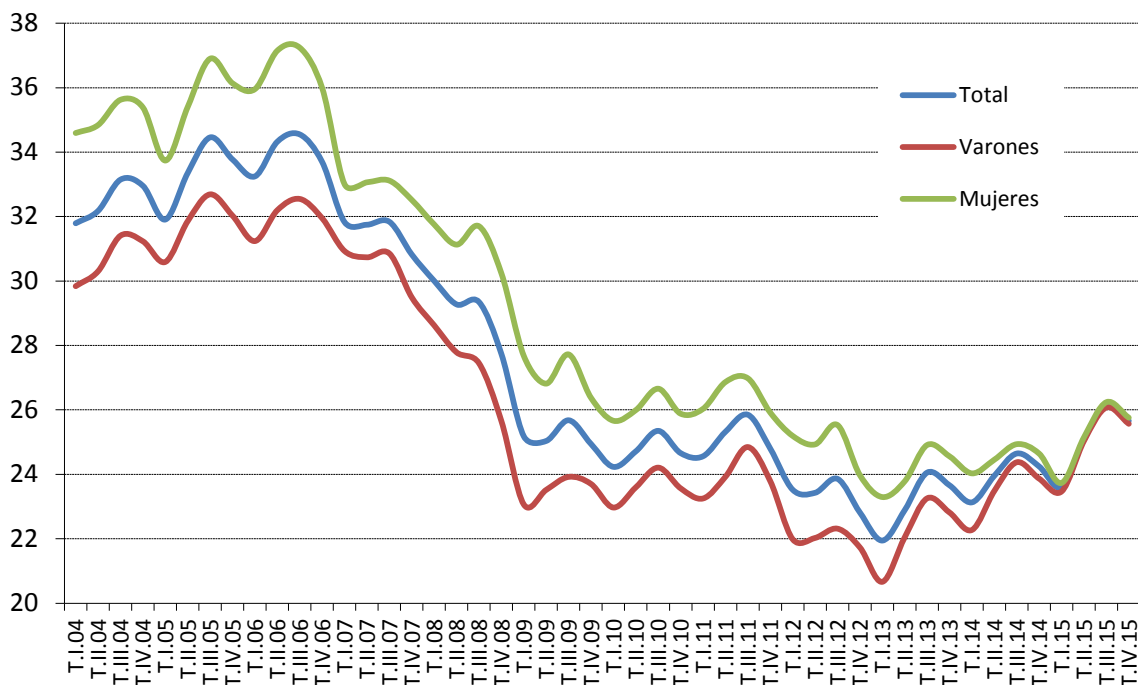

FUENTE: INE. EPA

En relación con la **jornada**, contrariamente al trimestre anterior, en el cuarto trimestre ha aumentado el empleo a tiempo parcial, con 99.200 ocupados más, mientras que desciende el empleo a jornada completa, en -61.300 ocupados. Anualmente, es el empleo a jornada completa el que concentra la casi totalidad del empleo generado, 480.900 empleos, frente al aumento de 24.800 empleos a tiempo parcial.

El empleo a jornada completa ha venido aumentando intensamente a partir del segundo trimestre de 2014 y acumula incrementos anuales sucesivos. Así, la tasa de asalariados a tiempo parcial, que había acumulado un aumento de más de cinco puntos porcentuales desde el inicio de la crisis, se sitúa en el 16,9%, casi medio punto por debajo de la alcanzada hace un año. Entre las mujeres se sitúa en el 26,2% frente a tan solo el 8,4% entre los hombres.

Territorialmente, el **empleo** por **Comunidades Autónomas** en el cuarto trimestre de 2015 ha aumentado en siete y ha descendido en diez. Los incrementos más destacables son los registrados en Andalucía, con 61.300 ocupados más, Madrid (+39.400) y Comunidad Valenciana (+22.600). Entre las Comunidades Autónomas en las que desciende el mayor descenso se registra en Baleares (-53.800), mientras que en el resto los descensos son pequeños.

Anualmente, aumenta en todas las Comunidades Autónomas sin excepción. Es Andalucía la que presenta el mayor incremento del empleo, con 137.500 ocupados más, a un ritmo superior al 5%, muy superior a la tasa de crecimiento media, del 3%. Destacan, también, los incrementos en Canarias, Cataluña y Comunidad Valenciana, con más de 50.000 ocupados en cada una de ellas.

La tasa de ocupación vuelve a aumentar en la casi totalidad de las Comunidades Autónomas en el último año

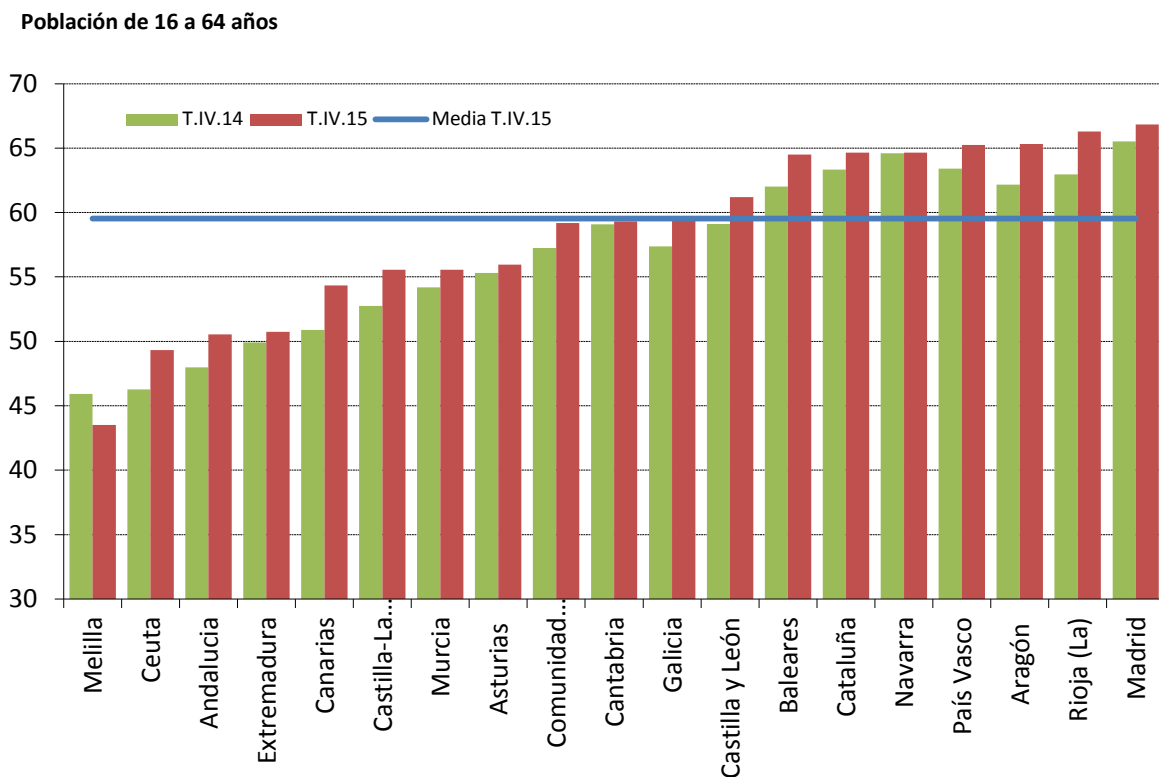

FUENTE: INE.EPA

Hojas/Estadist/Coyuntura/3.21.TASOCUPCAA(16-64)

La **tasa de empleo** para la población de 16 a 64 años ha aumentado trimestralmente en ocho Comunidades Autónomas, mientras que anualmente ha aumentado en todas ellas. La tasa de empleo más alta la presenta Madrid y La Rioja, superior al 66%, seguida de Aragón, Cataluña, País Vasco, Navarra y Baleares, en el entorno del 65%, frente a las más bajas en Andalucía y Extremadura, dónde apenas alcanza el 50%. Destaca el aumento anual registrado en Canarias, Aragón y La Rioja, donde sube más de tres puntos en el último año, junto con Andalucía y Castilla-La Mancha, en las que ha aumentado más de dos puntos y medio.

En cuanto al empleo medido a partir de los datos de afiliación, el **número medio de trabajadores afiliados a la Seguridad Social** en el mes de enero se situó en 17.104.357, doscientos mil afiliados menos que en diciembre y **529.043 más** que en enero de 2016, acumulando más de dos años consecutivos de altas en la afiliación, siendo el Régimen General el que acumula los mayores incrementos, superando los catorce millones de afiliados al término de 2015, por primera vez desde el año 2008.

El número de **trabajadores afiliados a la Seguridad Social** en situación de alta laboral **referida al último día del mes** se situaba **al terminar enero** de 2016, último dato disponible, en **17.112.200**, lo que supone un descenso respecto a diciembre de 2015 de casi setenta mil personas. Anualmente, se acumulan 522.500 afiliados más que en enero de 2015, consolidando la tendencia observada en el último año y tras los descensos acumulados a lo largo de los seis años de recesión.

Durante **2015** la **tendencia de recuperación de la afiliación** fue tomando fuerza, acumulando incrementos anuales elevados: se ha observado una tendencia intensa en los primeros cinco meses de 2015, para atenuarse en los meses siguientes, coincidiendo con el verano y recuperarse de nuevo a partir de septiembre.

El **número de empresas** inscritas en la Seguridad Social en enero de 2016 se situó en 1.275.175, lo que ha supuesto un aumento del 2,7% respecto al nivel alcanzado hace un año, con 33.817 empresas más.

Las **nuevas contrataciones** comunicadas a los *Servicios Públicos de Empleo*, mostraron un comportamiento expansivo durante 2015, de forma que se superaron ampliamente los ritmos de nuevas contrataciones del año anterior.

En el conjunto de 2015 se celebraron 18.576.280 contratos, casi un millón novecientos mil más que en 2014. Este mayor dinamismo continúa el que ya se observó en 2014, cuando la contratación fue adquiriendo mayor fuerza, con niveles muy superiores a los alcanzados en 2013 y 2012.

Un factor destacar es el mayor dinamismo mostrado por las nuevas **contrataciones indefinidas**, que mantiene durante 2015 el dinamismo iniciado en 2014 y alcanzó incrementos superiores al 20% en el primer trimestre, si bien a partir del segundo trimestre se atenúo. En el conjunto del año se han celebrado 1.509.165 contrataciones indefinidas (1.350.331 en 2014), un 10,5% más. Procede, asimismo, destacar el peso de la contratación a jornada completa, con 11.965.034 contratos en 2015, el 64,4% del total de los contratos registrados en 2015.

En enero de 2016 se han registrado 1.396.929 contratos, treinta mil más que en enero de 2015, de ellos 125.612 indefinidos, el 9% de los contratos registrados, siendo la contratación a jornada completa la mayoritaria, con 957.847 contratos. Respecto a enero de 2015 la contratación indefinida ha aumentado un 4,5%.

4. EL DESEMPLEO

El número total de desempleados de acuerdo con los datos de la EPA ha vuelto a descender en el cuarto trimestre de 2015, y se sitúa por debajo de los cinco millones, **4.779.500 personas**. Hay 71.300 parados menos que en el trimestre anterior, lo que supone un descenso trimestral del 1,5%. Este descenso coincide con un pequeño descenso de la población activa, de menor magnitud.

En términos anuales se registra el mayor descenso de la serie histórica homogénea de la EPA, con **678.200** parados menos, a un ritmo del -12,4%, frente al -8,1% del cuarto trimestre de 2014. Desde el cuarto trimestre de 2013 se vienen acumulando descensos anuales consecutivos y sucesivamente más elevados.

La **tasa de paro** cae al 20,9%, tres décimas respecto a la del tercer trimestre y casi tres puntos inferior a la de hace un año. Respecto al máximo alcanzado en el primer trimestre de 2013, cuando casi alcanzó el 27%, desciende seis puntos.

En el cuarto trimestre el descenso del paro lo protagonizan los hombres, para los que desciende en 71.200 personas, tal y como se viene observando en los últimos trimestres excepto en el trimestre anterior, mientras que entre las mujeres se mantiene sin apenas cambios (-100). Anualmente, los hombres vuelven a concentrar las dos terceras partes de la caída del paro registrada en el año, con 436.100 parados menos, aunque entre las mujeres desciende también de forma significativa (-242.100).

Por edades, el descenso del paro se concentra entre los trabajadores jóvenes, de 16 a 29 años, para los que se registran 91.200 parados menos, y aumenta entre los trabajadores adultos (+20.000). En el año, el paro desciende con fuerza y de forma generalizada, con mayor intensidad entre los trabajadores adultos mayores de 30 años (-469.400, un -11,8%), pero a mayor ritmo entre los jóvenes de hasta 29 años (-208.800, un -14%) entre los que destaca el descenso entre los jóvenes de 20 a 24 años, para los que desciende en -113.000 personas, a un ritmo del -17,5%

La tasa de paro de los jóvenes desciende casi seis puntos en el último año

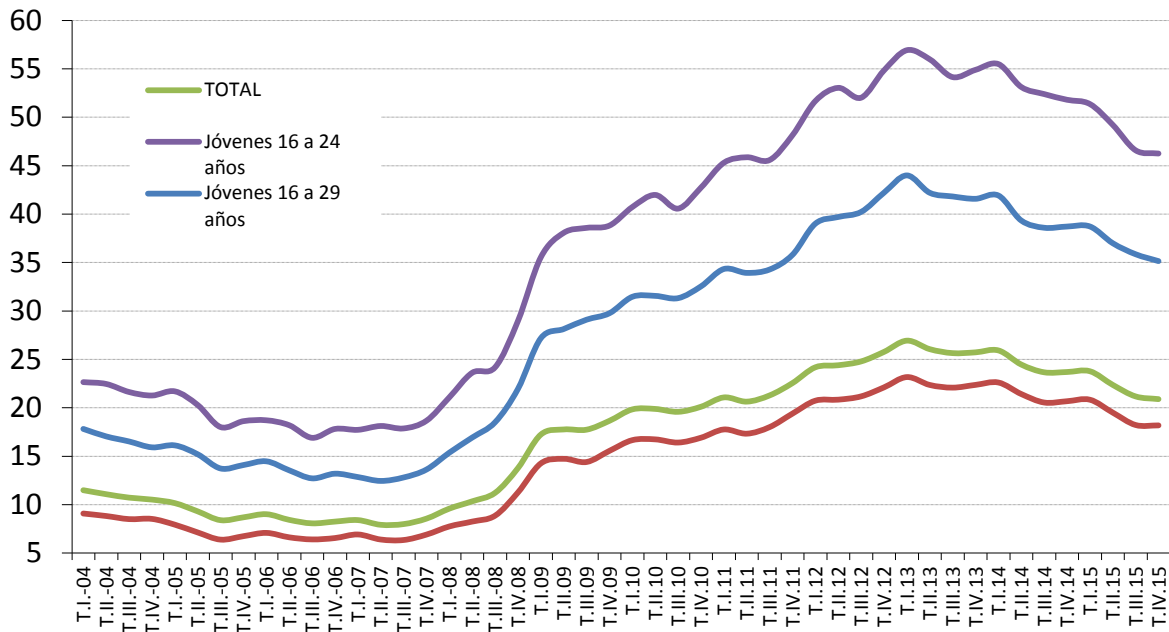

FUENTE: INE. EPA

ESTADIST/COYUNTURA/4.3.tasparjovadul

La tasa de paro de los jóvenes hasta 25 años sigue siendo muy alta, 46,3%, pero presenta una tendencia descendente desde 2013 que se ha acentuado en 2015, de forma que en el cuarto trimestre es inferior en cinco puntos y medio a la registrada hace un año y en más de diez puntos al máximo alcanzado en el primer trimestre de 2013.

Este comportamiento se produce no sólo por la caída de la población activa, sino también como consecuencia de la creación de empleo: en el último año la población activa joven se ha reducido en 84.000 personas y el empleo ha aumentado en 42.300 puestos de trabajo, lo que ha dado como resultado un descenso mayor de su nivel de paro, en 126.100 personas.

Por **grandes niveles de estudios**⁴, en el último año la tasa de paro desciende en todos los niveles de estudios, más entre los trabajadores con un nivel bajo y medio, para los que desciende en tres puntos, que para el nivel alto, donde cae dos puntos.

La tasa de paro baja en todos los niveles de estudios

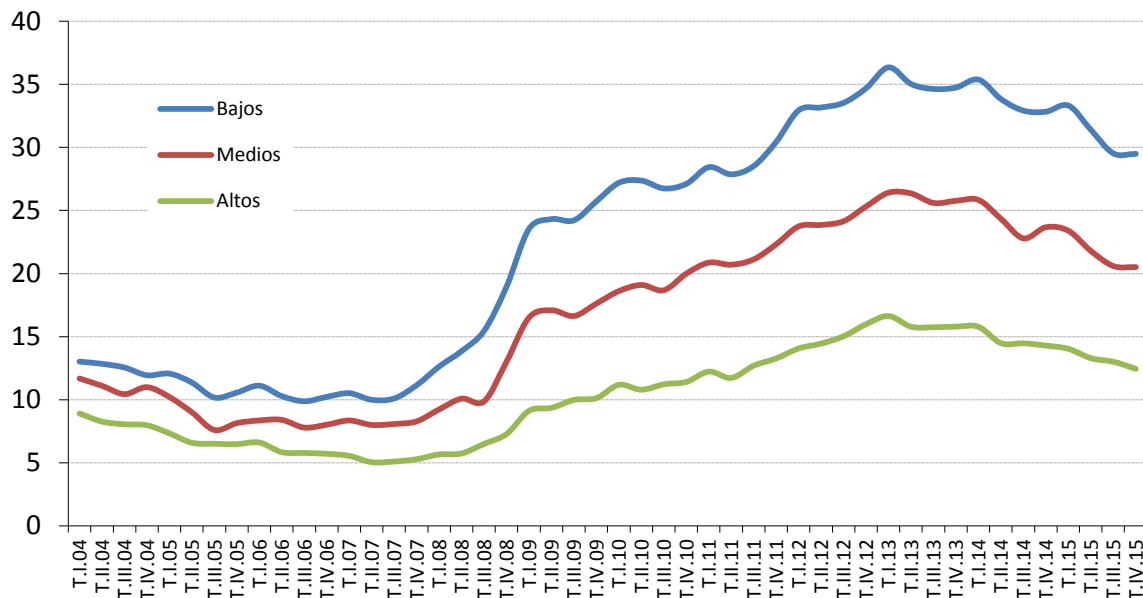

FUENTE: INE. EPA

ESTADISTCOYUNTURA\4.5.PARNESTSX

Esta variable, sin embargo, tiene un marcado componente estructural, de forma que las diferencias por nivel de estudios alcanzado se mantienen sin apenas cambios: las tasas de paro más altas corresponden a los trabajadores con un nivel de estudios bajo, en el entorno del 30%, y con estudios medios, para los que se sitúa alrededor del 20%, mientras que para aquéllos con un nivel alto se sitúa por debajo del 13%, casi diez puntos por debajo de la tasa de paro media.

⁴ Al igual que los activos y ocupados, los datos de paro desde del primer trimestre de 2014 se clasifican de acuerdo a la CNED-2014, por lo que a partir de entonces no son comparables con las series hasta 2013, clasificados según la CNED-2000.

En cuanto al **Paro de Larga Duración (PLD)**, en el cuarto trimestre de 2015 ha seguido **descendiendo**, al igual que en los cinco últimos trimestres: desciende en 97.000 personas en el trimestre y se mantiene por debajo de los tres millones, en 2.845.300 personas, medio millón menos que hace un año.

Desciende el PLD y reduce su incidencia, aún alta

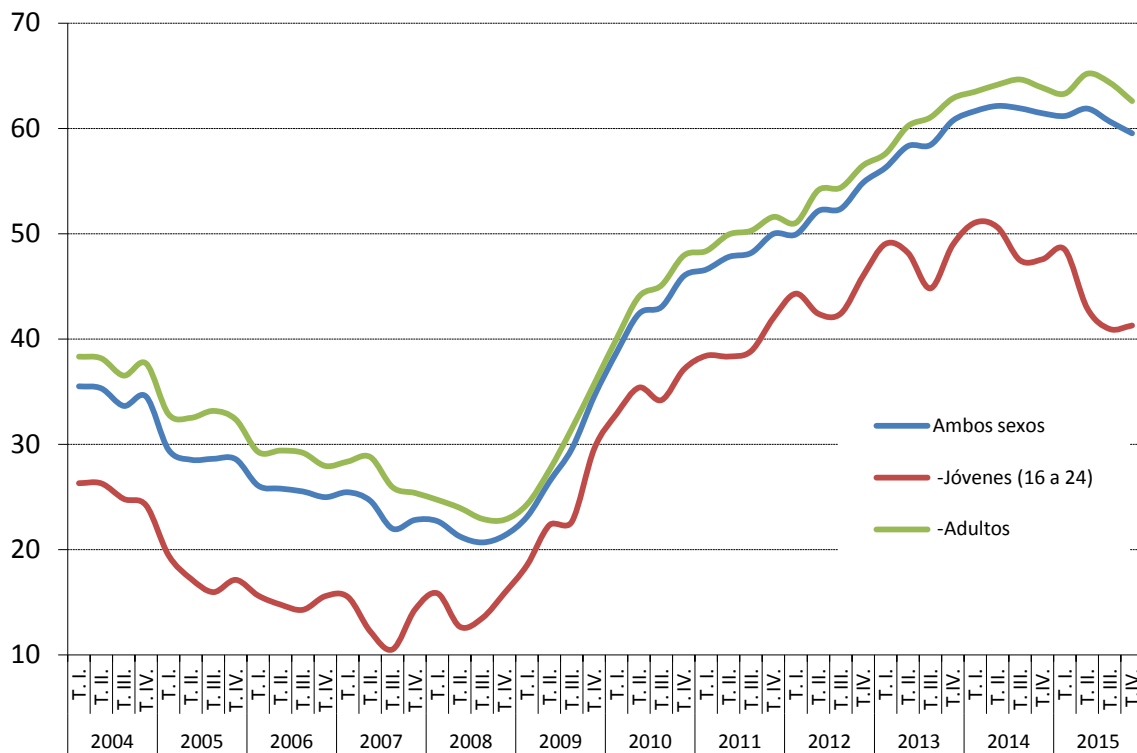

FUENTE: INE, EPA.
ESTADÍSTICOYUNTURA4.9.PL

Su incidencia se mantiene todavía en niveles muy altos: el 59,5% de los desempleados llevan más de un año en paro, dos puntos porcentuales inferior a la de un año antes. Paralelamente, se ha reducido en el cuarto trimestre en 77.000 las personas que llevan más de dos años en paro, son 2.082.759, los denominados parados de muy larga duración.

Del total de PLDs, el 9,1% busca empleo por primera vez, nivel algo inferior al de hace un año, con una pequeña tendencia a la baja. La casi totalidad, el 91% restante, ha trabajado anteriormente.

En línea con el descenso del paro de larga duración, en el cuarto trimestre de 2015 ha descendido el número de **hogares** en el que todos sus activos están en paro: 16.300 hogares menos, hasta los 1.556.600 hogares, a la vez que aumentan los que tienen todos sus activos ocupados (+64.400), hasta 9.530.400.

Anualmente, vuelve a descender de forma intensa los hogares con todos sus activos en paro (-209.700) y aumentan aquéllos con todos los activos ocupados (+420.300). A lo largo de 2015 se han mantenido ritmos anuales de descensos y aumentos respectivos progresivamente más intensos.

En este contexto más favorable, sin embargo, en el último año se reduce el flujo de entrada a la ocupación, entran 1.391.300 personas, pero desciende el de salida, 1.373.200 personas salen de la ocupación. Paralelamente, se reduce el flujo de entrada al paro, a 1.637.800 personas. Hace un año, en el cuarto trimestre de 2014 el flujo de entrada a la ocupación fue de 1.399.800 personas y el de salida de 1.385.600 personas, paralelamente se redujo el flujo de entrada al paro.

Por **Comunidades Autónomas**, en el cuarto trimestre de 2015 el paro ha descendido en ocho de ellas, con mayor intensidad en Andalucía (-83.600), Comunidad Valenciana (-22.300) y Canarias (-20.100). En las que aumenta, los incrementos han sido de pequeña magnitud. En el último año el paro desciende en todas las Comunidades Autónomas sin excepción y en una cuantía elevada. Destaca con los mayores descensos Andalucía, donde se redujo en -197.400 personas, junto con Cataluña (-87.900).

La tasa de paro desciende en el último año en todas ellas y en cuantías significativas, en más de cuatro puntos porcentuales en algunas de ellas: Andalucía, Aragón y Canarias. Las tasas de paro más altas siguen correspondiendo a Andalucía, del 30%, junto a Canarias y Extremadura, alrededor

del 28%, y las más bajas a Navarra, País Vasco y La Rioja, para la que se reduce al entorno del 13%.

La tasa de paro cae con intensidad en el año en todas las CCAA, situándose por debajo de la media en once

Población de 16 a 64 años

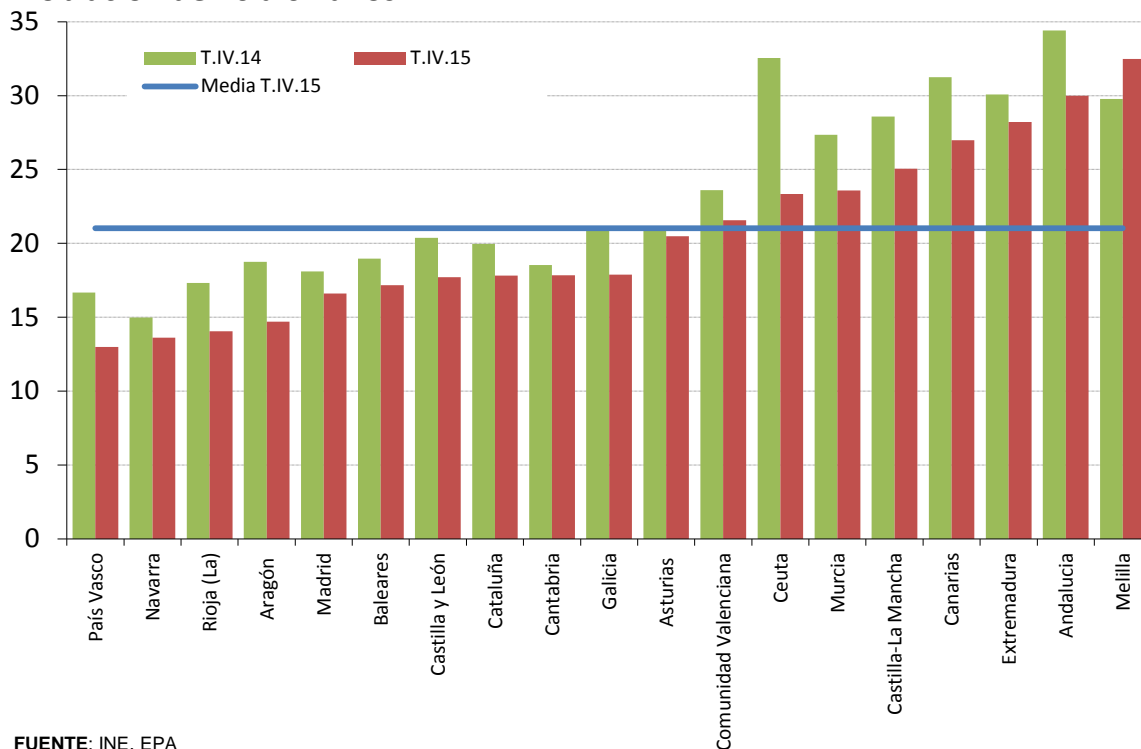

FUENTE: INE. EPA

ESTADISTICOYUNTURA4.11.TASaparoCCAA(16-64)

Por último, los registros del **Servicio Público de Empleo Estatal** sitúan la cifra de **paro registrado** en **enero** de 2016 en **4.150.800** personas, cincuenta y siete mil parados más que en diciembre de 2015. En términos desestacionalizados el paro registrado en octubre se redujo en 49.552 personas.

En enero de 2016 el paro registrado **aumenta** en la mayoría de los colectivos: en hombres (+16.438) y mujeres (+40.809), así como entre los adultos (+61.163), mientras que desciende entre los jóvenes (-3.916). Anualmente se registra un descenso importante y de forma generalizada, más intenso entre los hombres (-

246.164) y entre los adultos (-328.265) y menor entre las mujeres (-128.772) y los jóvenes (-46.700), a la vez que desciende en todas las Comunidades Autónomas, más intensamente en Andalucía (-65.488), Cataluña (-64.689) y en la Comunidad Valenciana y en Madrid y en las que desciende en algo menos de 50.000 personas en cada una de ellas.

En **cifras acumuladas anuales**, el paro registrado acumula un descenso de 374.900 parados menos. Esto supone un ritmo de descenso del -8,3% frente al -6% de descenso registrado hace un año o al -3,3% en enero de 2014. Con ello, la tendencia de reducción iniciada en octubre de 2013 encadena ya más de dos años de descensos anuales consecutivos, progresivamente más elevados. En el conjunto de los dos últimos años se acumula ya una caída de casi setecientos mil parados registrados.

5. LA POBLACIÓN INACTIVA DESANIMADA

En el cuarto trimestre de 2015 los inactivos desanimados⁵ descienden en 10.500 personas (-2,4%). Con este descenso se sitúa en los **419.600** inactivos desanimados, lejos del máximo en el tercer trimestre de 2013, cuando se alcanzaron los 571.000 desanimados. En el año descienden en 63.800 personas, un -13,2%.

Descienden los desanimados que no buscan empleo

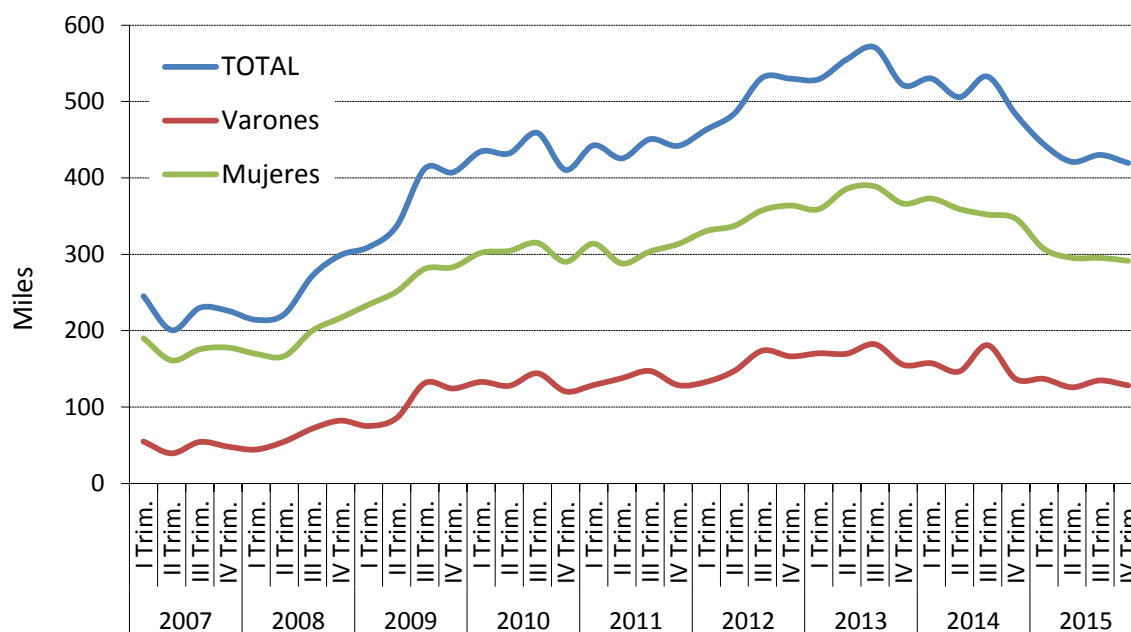

FUENTE: INE, EPA
COYUNTURA/5-DESANIMADOS

El pequeño descenso experimentado en el cuarto trimestre de 2015 es generalizado, aunque se concentra entre los jóvenes de hasta 25 años (-17.100), y es mayor entre los hombres (-6.500) que entre las mujeres (-3.900), mientras que aumenta entre los adultos de más de 30 años.

⁵ Son aquellas personas que, según la EPA, forman parte de la población inactiva, no tienen trabajo y que no buscan empleo porque creen que no lo encontrarán, lo hayan buscado o no con anterioridad y aun estando disponibles para trabajar.

Su composición estructural se mantiene sin apenas cambios en los años analizados, de forma que la población inactiva la integran **mayoritariamente mujeres**, el 69,4%, así como los adultos mayores de 25 años, que representan casi el 94%. La presencia de los jóvenes entre la población desanimada se reduce paulatinamente, de forma que en el cuarto trimestre de 2015 ha bajado al 6%. Esta proporción es inferior al peso que tienen sobre el conjunto de la población potencialmente activa.

6. LOS TRABAJADORES EXTRANJEROS

En el cuarto trimestre de 2015, la **población extranjera** en España que trabaja o busca un empleo ha vuelto a experimentar un descenso: son 2.720.700 personas. Tal y como se destacó en el Informe anterior, suponen ochocientos mil menos del máximo alcanzado en 2009, lo que la sitúa en niveles de 2006. El descenso iniciado a partir de 2010, inicialmente pequeño, se fue intensificando gradualmente, y se ha atenuado a lo largo de 2015. Al terminar el año, en el cuarto trimestre de 2015, hay 72.300 extranjeros menos en el mercado de trabajo que hace un año.

Desde finales de 2014 el empleo y el paro han venido evolucionando más favorablemente. En el cuarto trimestre se han creado 9.700 puestos de trabajo ocupados por extranjeros y el paro ha descendido en 17.600 personas, si bien han salido de la población activa 7.900 personas extranjeras en edad de trabajar.

En términos anuales, continúa tímidamente la recuperación de la población ocupada iniciada a finales de 2014: el empleo aumenta en 83.600 personas, a un ritmo del 4,5%, frente a un 2,8% de aumento entre la población española. A la vez, vuelve a registrarse una caída importante de la población extranjera en paro, con 155.900 parados menos en el año (un -16,8% frente a un -11,53% de descenso entre los autóctonos).

Este comportamiento responde en parte al fuerte descenso que ha venido experimentando la población activa extranjera, proceso que se ha mantenido en 2015, pero más atenuado que en los años anteriores, al igual que entre la población española. En el último año desciende a un ritmo del 2,6% frente a un descenso del 0,4% entre la población española.

Por colectivos, el pequeño aumento trimestral del empleo entre los extranjeros se registra exclusivamente entre los hombres, para los que aumenta en 23.000 personas, y entre los grupos de edad intermedia de 25 a 54 años (+16.800), mientras que desciende entre las mujeres (-13.300) y en los jóvenes y mayores de

55 años. Paralelamente, el paro desciende únicamente entre los hombres (-28.300) y en todos los grupos de edad, mientras que entre las mujeres aumenta (+10.800). Anualmente, el empleo aumenta en ambos sexos y en casi todas las edades, la mayoría entre los hombres (+79.000) y en los grupos de edad centrales (+83.800), a la vez que el paro desciende en ambos sexos, en mayor proporción entre los hombres (-106.200) y en las edades intermedias (-125.400).

Entre los extranjeros en el último año se mantiene la tasa de actividad, sube la tasa de empleo y baja la tasa de paro

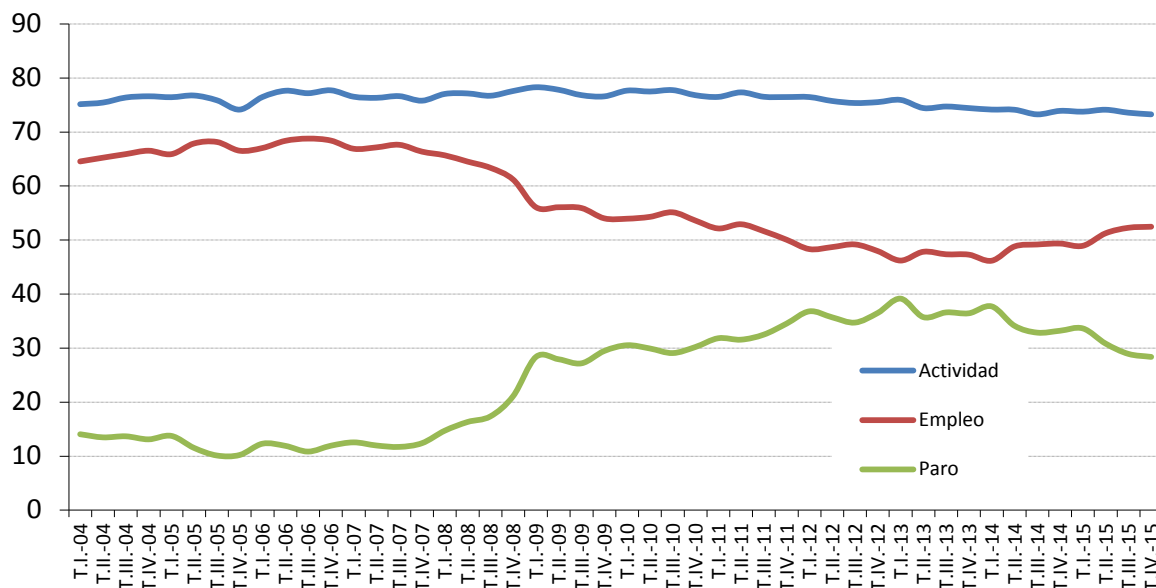

FUENTE: INE. EPA
ESTADÍSTICOYUNTURA16.3.TASAS-EXTRANJ

La población extranjera presenta tradicionalmente unas **tasas de actividad, empleo y paro significativamente más elevadas** que las presentadas por la población autóctona, a pesar de los descensos que viene registrando desde el inicio de la crisis. La tasa de actividad para la población de 16 y más años sigue siendo alta, pero baja al 73,3%, tres décimas inferior a la de hace un año, frente al 59,4% de la población general; la tasa de empleo sube al 52,5% frente al 47,0% general, más de tres puntos por encima de la de hace un año, mientras que la tasa

de paro baja al 28,4% frente al 20,9% en el conjunto de la población, si bien casi cinco puntos inferior a la alcanzada en el cuarto trimestre de 2014.

7. SALARIOS Y JORNADA DE TRABAJO

En 2015 el comportamiento de los salarios mantiene la línea de moderación salarial, aunque algo menos intensa que en 2013 y 2014.

La Estadística de **Convenios Colectivos de Trabajo**, del Ministerio de Empleo y Seguridad Social, recoge la variación salarial media pactada en aquéllos convenios cuyos efectos económicos son conocidos y cuantificables. Con la información provisional de los convenios registrados hasta enero de 2016, la variación salarial media de los convenios con efectos en 2015 se sitúa en el 0,74%, incremento que supone un ligero repunte frente a las variaciones registradas para los dos años anteriores, de alrededor del 0,5%.

Es preciso señalar que la información de esta estadística está calculada con la información recogida en los convenios cuyos efectos económicos son conocidos y cuantificables y están registrados en el Registro de Convenios. Esta variación es calculada para 2015 es con datos aún provisionales⁶.

En todo caso, estos incrementos se sitúan entre los menores de la serie, según se viene destacando en los Informes anteriores y está en línea con lo acordado por los interlocutores sociales en el *III Acuerdo para el Empleo y la Negociación Colectiva 2015, 2016 y 2017* el pasado mes de junio. En dicho Acuerdo se recomendaron incrementos salariales de hasta un 1% en 2015 y de hasta un 1,5% en 2016.

⁶ La información recogida hasta el momento supone solo un avance de la que se dispondrá para obtener el dato definitivo, que incorpora información posterior a la finalización del año de referencia hasta 18 meses después de concluir el año.

En el marco del proceso de moderación salarial el incremento pactado coincide con el revisado

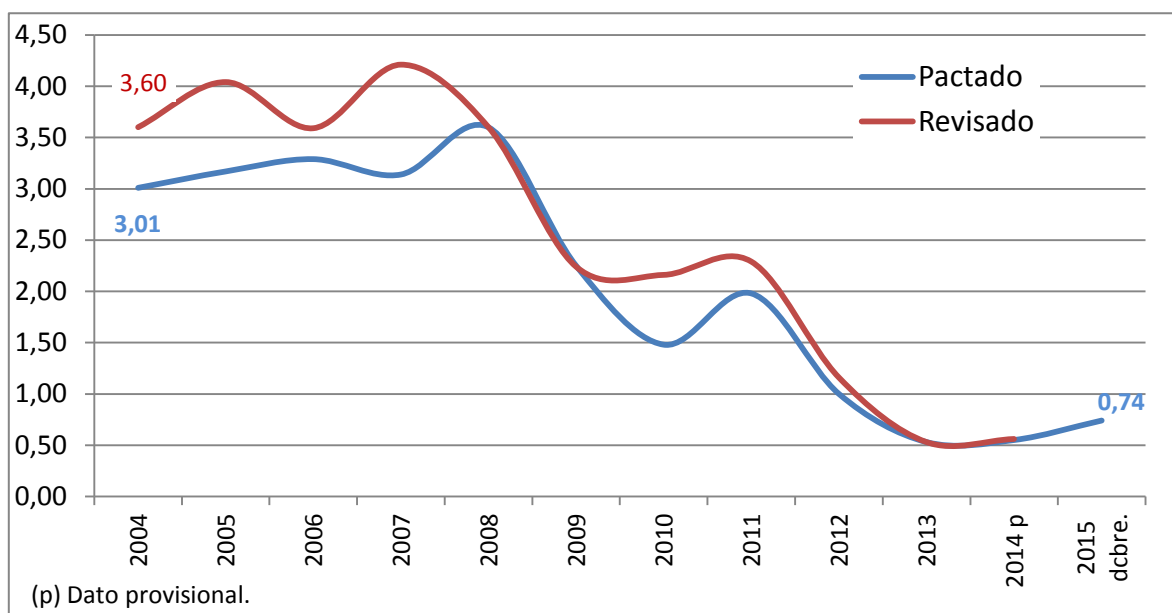

FUENTE: MEYSS. Estadística de Convenios Colectivos de Trabajo.

A-INF TRIM\7.1.INCREMSALCONV

Procede destacar que lo pactado en la negociación a **nivel de empresa** en 2015, con la información disponible hasta el momento, supone una variación salarial media pactada del 0,50%, si bien estos convenios afectan a una minoría, menos del 10% del total de trabajadores para los que se dispone de datos sobre los efectos económicos de sus convenios. Por tanto, la variación salarial pactada en los convenios de “empresa” vuelve a ser inferior a la pactada en los convenios “de ámbito superior”, en los que se ha pactado un 0,76%, al igual que ocurrió en 2014 (0,37% frente a 0,51% con datos ya definitivos) y contrariamente a lo ocurrido en 2012 y 2013, cuando excepcionalmente en la serie histórica los incrementos salariales fueron superiores en los convenios “de empresa”. En cualquier caso, los incrementos han sido reducidos y las diferencias pequeñas.

La incorporación del efecto de las **cláusulas de garantía salarial** apenas está suponiendo desde 2008 un aumento del incremento salarial pactado, con la excepción del año 2010, lo que contrasta con lo sucedido históricamente, cuando

los incrementos revisados elevaban sensiblemente al alza los salarios pactados inicialmente. Los incrementos medios revisados en 2011 y 2012 apenas superaron en tres y dos décimas los incrementos medios pactados, mientras que en 2013, 2014 y 2015 se situaron en el mismo nivel, de forma que no alteraron la variación salarial inicialmente pactada.

En 2015 ha continuado la tendencia a la reducción del número de **“inaplicaciones” de convenios**, procedimiento que ha contribuido a introducir una mayor flexibilidad en la regulación de las condiciones de trabajo en la fase baja del ciclo y de menor trascendencia en el momento actual de recuperación. Desde la entrada en vigor de la Reforma Laboral en marzo de 2012 y hasta enero de 2016 se han depositado en los registros de las distintas Autoridades Laborales 6.894 inaplicaciones de convenios (748 durante 2012, 2.512 en 2013, 2.073 en 2014, 1.437 en 2015 y 124 en enero de 2016), que afectan a 300.205 trabajadores (29.352 de ellos por inaplicaciones en 2012, 159.550 en 2013, 66.203 en 2014, 43.173 en 2015 y 1.927 en enero de 2016).

A comienzos de 2016, al igual que en los años anteriores, las empresas que inaplican convenios en mayor proporción son las de menos de 50 trabajadores y del sector servicios, alrededor del 90% y del 62% de las empresas que inaplican. En la casi totalidad de los casos, el “descuelgue” se produjo de convenios de “ámbito superior a la empresa” (el 94%) y como resultado de un acuerdo en período de consultas. La materia predominante en la inaplicación continúa siendo la cuantía salarial pactada en el convenio: el 66% indica que solo se han descolgado de la cuantía salarial y el 11% se descuelga también del sistema de remuneración.

En cuanto a la evolución de los **costes laborales** de la mano de obra a partir de la **Encuesta Trimestral de Coste Laboral** del INE, el último dato disponible es el relativo al tercer trimestre de 2015. De acuerdo con la Encuesta, los costes laborales por trabajador y mes se situaron en el tercer trimestre de 2015 en 2.456,5 euros, lo que supuso un descenso trimestral del 5,2%. Este

comportamiento, no obstante, tal y como se viene destacando en Informes anteriores, presenta un marcado componente estacional: en los primeros y terceros trimestres del año se producen descensos del salario frente a los segundos y cuartos trimestres, en los que éste aumenta coincidiendo con la percepción de las pagas extraordinarias anuales. Con los datos corregidos del efecto calendario y estacionalidad, los costes laborales permanecieron estables (0,0%).

Anualmente los costes laborales totales por trabajador y mes aumentaron un 0,3% y lo hizo en su componente salarial: subieron un 0,5% los costes salariales, mientras que los costes no salariales descendieron cinco décimas. El coste laboral horario, por su parte, se redujo un 0,4% en tasa anual, como consecuencia del mayor número de horas efectivas trabajadas en este trimestre.

Sectorialmente, en el último año, con datos del tercer trimestre, el coste laboral en Industria descendió un 0,4% y un 0,3% en construcción, mientras que en el sector servicios aumentó un 0,5%.

Durante el año 2015 los **Costes Laborales Unitarios (CLU)** están presentando incrementos después de los descensos acumulados durante los años centrales de la crisis. En el tercer trimestre, los CLUs subieron una décima al aumentar la remuneración por asalariado tres décimas. Procede destacar, no obstante, que a lo largo de 2014, los CLU mostraron un comportamiento negativo, si bien fueron siendo menos intensos a medida que avanzaba el año.

Los CLU muestran una leve tendencia al alza tras las caídas experimentadas desde 2010

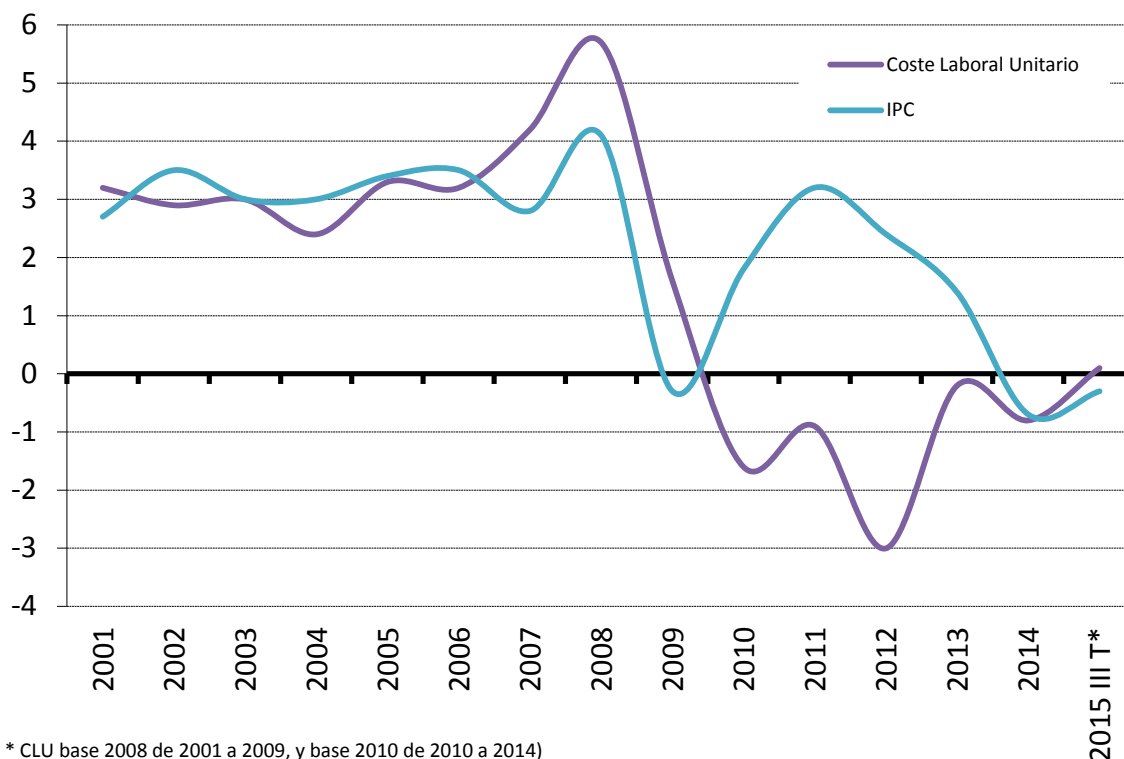

* CLU base 2008 de 2001 a 2009, y base 2010 de 2010 a 2014)
Enero 2016 para IPC

Fuente: INE

En el tercer trimestre de 2015, último dato disponible tal, había 62.172 **puestos de trabajo vacantes** sin cubrir, 2.069 más que en el trimestre anterior, la mayoría en el sector servicios, el 86,6%, según la Encuesta Trimestral de Coste Laboral. El 93,6% de las empresas que no cubrieron vacantes declararon que no necesitaban cubrir las y el 4,55% lo achacaron al elevado coste que suponía para la empresa contratar un nuevo trabajador.

El motivo de la falta de cobertura no difería por sector de actividad, pero sí por tamaño de la empresa. Para las empresas grandes, con más de 200 asalariados, tan sólo el 76,9% declaraban no necesitar cubrir las, el 3% alegaban su elevado coste mientras que, en un porcentaje alto, el 20,1%, aludía a “otros motivos”. Las Comunidades Autónomas con mayor número de vacantes sin cubrir, con casi las

dos terceras partes de las vacantes, volvían a ser Madrid, Cataluña y Andalucía frente a Cantabria y La Rioja con el menor número.

Por último en relación con la **jornada de trabajo**, el número medio de horas trabajadas a la semana viene presentando un comportamiento estable. En el cuarto trimestre de 2015, de acuerdo con la EPA, se ha situado en 37,8 horas, en el mismo nivel que hace un año. Este comportamiento es similar al observado en otros años, con pequeños descensos de la jornada en los primeros y cuartos trimestres y aumentos en los trimestres centrales del año. No obstante, anualmente se vienen acumulando descensos anuales consecutivos, con una tendencia descendente clara, si bien las reducciones son limitadas y progresivas: desde las aproximadamente 40 horas semanales trabajadas en el año 2000 hasta las aproximadamente 38 horas trabajadas en este momento. En el cuarto trimestre, sin embargo, el descenso del número medio de horas trabajadas se produce casi exclusivamente entre las mujeres. Al terminar el año, la jornada para los hombres se mantiene prácticamente estable en 40,5 horas y para las mujeres baja a 34,7 horas.

Recuadro 2. Horas trabajadas

Las horas totales trabajadas en España han mostrado una evolución positiva desde el comienzo de la recuperación. España ha pasado de ser uno de los países de la UE donde más descendía el número de horas totales trabajadas (-5,9% 1T2013) a liderar el crecimiento en el último trimestre disponible (+3,5% 3T2015).

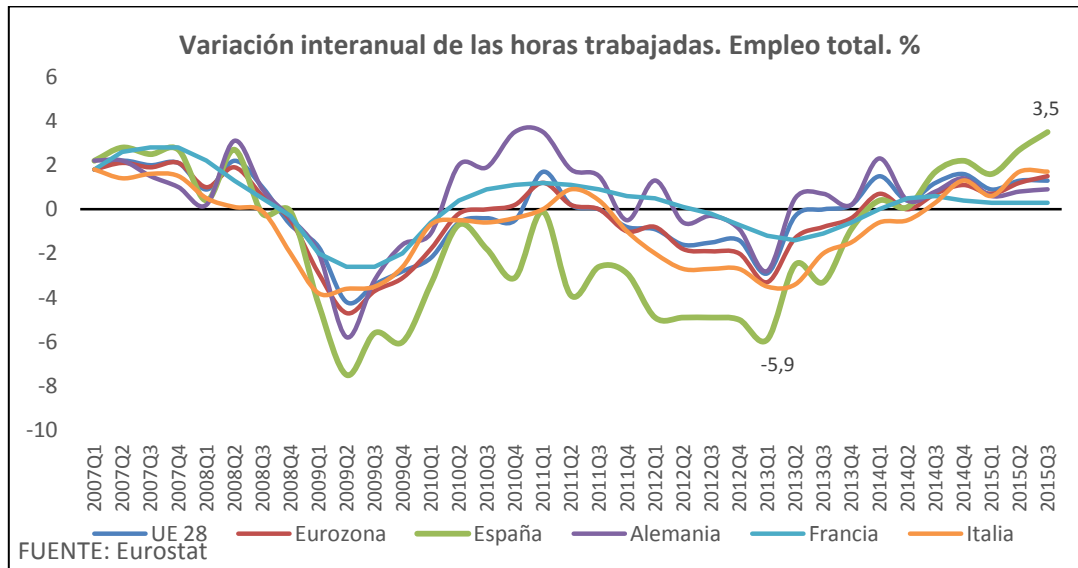

Con el último dato disponible, sólo Estonia (que también lidera el crecimiento en Europa del empleo) y Grecia (cuyas horas crecen al doble que su empleo) han aumentado más las horas trabajadas que España, que crece 2 puntos por encima de lo que lo hace la zona Euro y 2,2 puntos porcentuales más que la UE.

Variación interanual horas trabajadas 3T2015. Total del empleo.

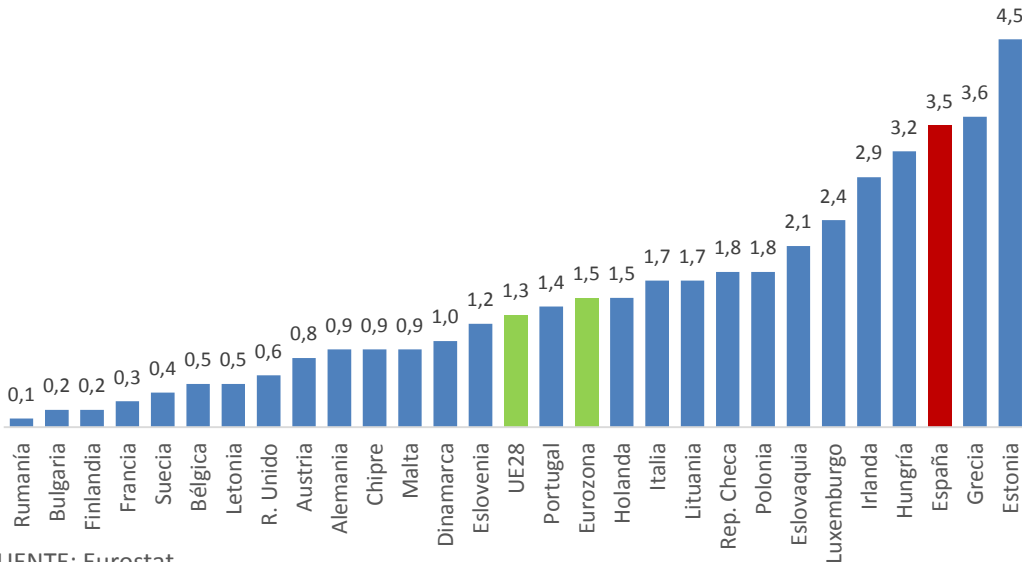

FUENTE: Eurostat

Asimismo, Estonia y Grecia son los únicos países que superan a España en el crecimiento de las horas trabajadas por los asalariados. En este caso, España crece 2,4 pp más de lo que lo hace la zona Euro y 2,5 pp más que la UE.

Variación interanual horas trabajadas 3T2015. Empleo asalariado. %

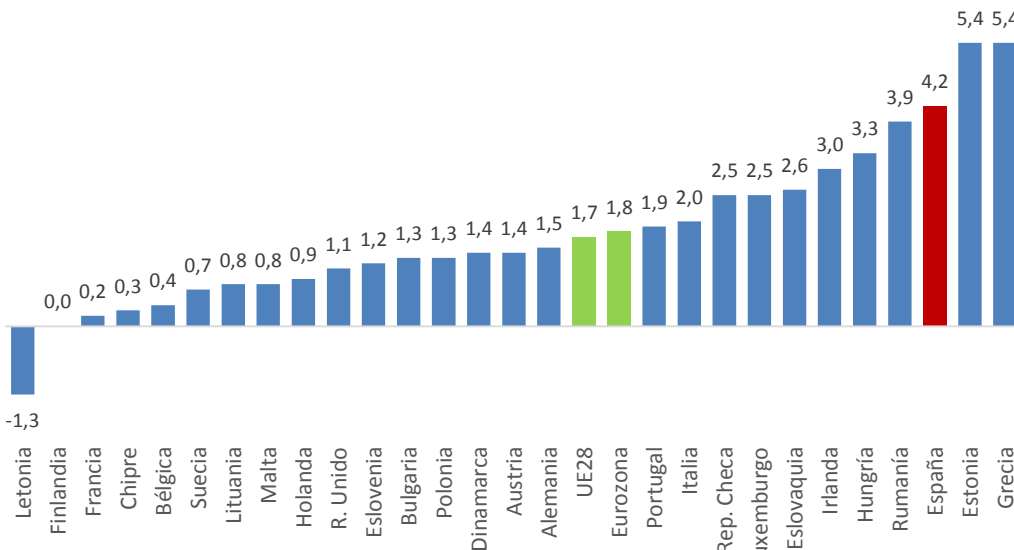

FUENTE: Eurostat

De entre los principales países de la UE, España es el que más ha crecido tanto en empleo como en horas. En empleo, España crece más del doble que Reino Unido y casi el triple que el resto de los principales países.

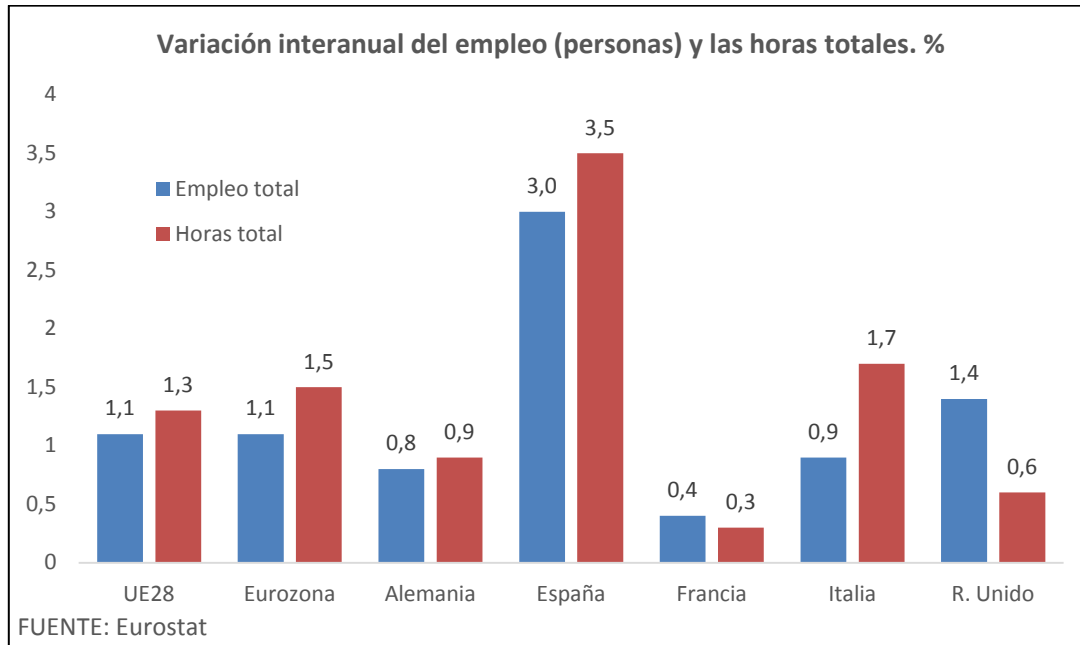

En España, cada ocupado trabaja en promedio del año (las horas por persona ocupada presentan una fuerte componente estacional más pronunciado en el caso de España que en el resto de países.) unas 16 horas más al trimestre que la media de la UE28 y 30 horas más que la media de la zona Euro; los asalariados trabajan unas 20 horas más al trimestre que la media de la UE y 40 horas más que lo que lo hace la media de la zona Euro.

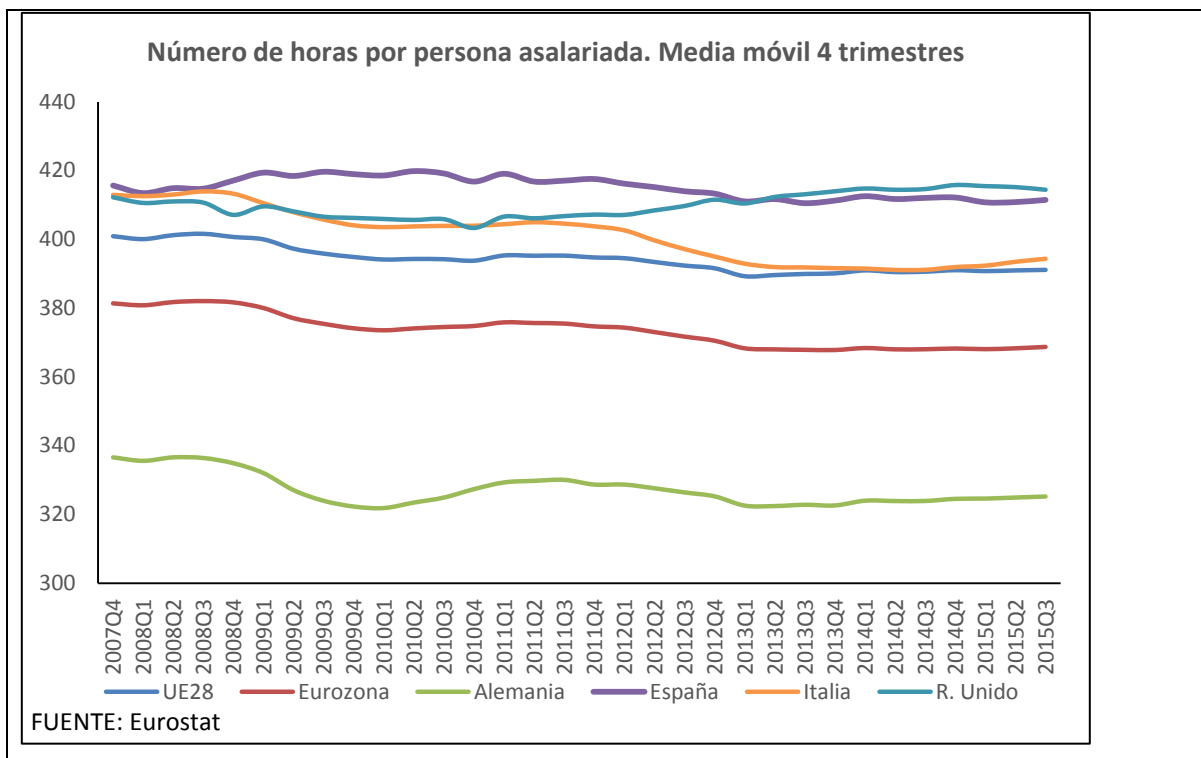

8. LA PROTECCIÓN POR DESEMPLEO

Al terminar el mes de diciembre de 2015, había, de acuerdo con la última estadística disponible del SEPE, 2.134.099 **beneficiarios de prestaciones** por desempleo, 28.357 menos que en noviembre. El 82,3% de ellos, 1.755.342, eran beneficiarios del sistema general y los 378.757 restantes, el 17,7%, beneficiarios del sistema especial

Hay que destacar que el comportamiento del sistema de protección por desempleo presenta un componente estacional, de forma que en los meses extremos del año se registran descensos en los niveles de protección alcanzados y aumentos en los meses centrales. Hace un año, en diciembre de 2014 se registró una caída de 43.587 beneficiarios, concentrado en el sistema general.

En cifras anuales, en diciembre de 2015, el sistema general experimenta un descenso del 13,4% (-271.346), más intenso en el nivel contributivo (-16,2%) que en el asistencial (-10,8%), así como en la renta activa de inserción (-11,8%) y , en menor medida, entre los eventuales agrarios, que descienden un -5,3% (-6.752).

A lo largo del año 2015 ha continuado la tendencia observada en los últimos diez años, con un declive gradual pero continuado de la importancia absoluta y relativa del subsidio de trabajadores eventuales agrarios, con pequeñas excepciones. En diciembre de 2015 se sitúa en sus niveles más bajos, con 120.204 beneficiarios, frente a los próximos a 175.000 en 2007, lo que supone una reducción de casi una tercera parte. Por el contrario, los casi 235.000 beneficiarios del sistema de renta activa de inserción suponen un fuerte aumento en estos ocho años, de forma que se ha más que triplicado, y ha adquirido un mayor peso relativo dentro del sistema especial de protección.

La **tasa de cobertura**, calculada en relación con el número de parados registrados con experiencia laboral de acuerdo con la metodología SISPE y el número de beneficiarios del subsidio de eventuales agrarios, según se acordó con los interlocutores sociales, se sitúa en diciembre de 2015 en el 55,2%, más de dos puntos por debajo del nivel alcanzado en diciembre de 2014. Este descenso

responde a la prolongación del tiempo de permanencia en paro que viene observándose en estos años, con el consecuente agotamiento del derecho a las prestaciones. Es el nivel contributivo el que está acusando con mayor intensidad este descenso.

El *Programa Extraordinario de Activación para el Empleo* dirigido a parados de larga duración con cargas familiares que han agotado su prestación, para insertarlos laboralmente mediante un itinerario personalizado intensivo, complementado con la percepción durante seis meses de una prestación económica equivalente al 80% del IPREM. Tras un año de vigencia plena.

Adicionalmente, en 2015, por razón de la sequía, se redujo a 20 las jornadas reales cotizadas exigidas para percibir el subsidio agrario en estos momentos, con el objeto de dar protección a un mayor número potencial de trabajadores.

En esta línea, con el objeto de ampliar la cobertura de los trabajadores que llevan más tiempo en desempleo, el 15 de febrero se ha aprobado una prórroga nueva del *Programa de recualificación Profesional para las Personas en Paro* (PREPARA), con vigencia hasta el próximo 15 de agosto, dirigido a las personas en paro que agotan su prestación por desempleo. El programa tiene por objeto mejorar la empleabilidad de los parados de larga duración o con responsabilidades familiares mediante itinerarios personalizados de inserción, junto con una ayuda económica de acompañamiento, equivalente al 75% del IPREM, durante un máximo de seis meses.

TABLAS Y GRÁFICOS

1. EL MERCADO DE TRABAJO EN EL CONTEXTO DE LA UNIÓN EUROPEA

UE-2.- TASAS DE ACTIVIDAD, EMPLEO Y PARO (15-64 AÑOS)

PERIODO	ACTIVIDAD			EMPLEO			PARO		
	UE-28	Zona Euro (19 Países)	ESPAÑA	UE-28	Zona Euro (19 Países)	ESPAÑA	UE-28	Zona Euro (19 Países)	ESPAÑA
Valores de las tasas en porcentaje									
1997			62,2			49,2			20,8
1998			62,7			51,0			18,8
1999			63,6			53,7			15,6
2000		67,6	65,1		61,1	56,1		9,5	13,9
2001		67,6	64,4		61,9	57,7		8,4	10,4
2002	68,6	68,2	66,4	62,3	62,3	59,0	9,1	8,7	11,2
2003	68,9	68,9	67,8	62,6	62,6	60,1	9,1	9,1	11,3
2004	69,2	69,2	68,7	62,7	62,7	61,1	9,3	9,3	11,1
2005	69,7	69,9	70,0	63,4	63,5	63,6	9,0	9,1	9,2
2006	70,1	70,4	71,1	64,3	64,5	65,0	8,3	8,3	8,5
2007	70,3	70,8	71,7	65,2	65,5	65,8	7,2	7,5	8,3
2008	70,7	71,2	72,7	65,7	65,8	64,5	7,1	7,5	11,3
2009	70,8	71,3	73,1	64,5	64,4	60,0	9,0	9,6	18,0
2010	71,0	71,3	73,5	64,1	64,0	58,9	9,7	10,2	20,0
2011	71,1	71,4	73,9	64,2	64,1	58,0	9,7	10,2	21,5
2012	71,7	72,0	74,3	64,1	63,7	55,8	10,6	11,4	24,9
2013	72,0	72,2	74,3	64,1	63,4	54,8	11,0	12,1	26,2
2014	72,3	72,3	74,2	64,8	63,8	56,0	10,4	11,8	24,6
2013									
III Trim.	72,2	72,2	74,4	64,5	63,8	55,2	10,7	11,7	25,8
IV Trim.	72,1	72,3	74,3	64,3	63,6	55,1	10,8	12,0	25,8
2014									
I Trim.	72,0	72,1	73,9	63,9	63,1	54,7	11,2	12,5	26,0
II Trim.	72,2	72,2	74,2	64,7	63,8	56,0	10,3	11,6	24,6
III Trim.	72,5	72,4	74,1	65,3	64,2	56,5	9,9	11,3	23,8
IV Trim.	72,5	72,6	74,5	65,2	64,1	56,8	10,1	11,7	23,8
2015									
I Trim.	72,2	72,2	74,1	64,7	63,7	56,4	10,3	11,8	23,9
II Trim.	72,4	72,4	74,6	65,5	64,4	57,8	9,6	11,0	22,5
III Trim.	72,7	72,4	74,3	66,1	64,9	58,4	9,1	10,4	21,3
Variaciones con respecto al trimestre anterior en puntos porcentuales									
2014									
III Trim.	0,3	0,2	-0,1	0,6	0,4	0,5	-0,4	-0,3	-0,8
IV Trim.	0,0	0,2	0,4	-0,1	-0,1	0,3	0,2	0,4	0,0
2015									
I Trim.	-0,3	-0,4	-0,4	-0,5	-0,4	-0,4	0,2	0,1	0,1
II Trim.	0,2	0,2	0,5	0,8	0,7	1,4	-0,7	-0,8	-1,4
III Trim.	0,3	0,0	-0,3	0,6	0,5	0,6	-0,5	-0,6	-1,2
Variaciones con respecto a igual periodo del año anterior en puntos porcentuales									
2002		0,6	2,0		0,4	1,3		0,3	0,8
2003	0,3	0,7	1,4	0,3	0,3	1,1	0,0	0,4	0,1
2004	0,3	0,3	0,9	0,1	0,1	1,0	0,2	0,2	-0,2
2005	0,5	0,7	1,3	0,7	0,8	2,5	-0,3	-0,2	-1,9
2006	0,4	0,5	1,0	0,9	1,0	1,5	-0,7	-0,8	-0,7
2007	0,2	0,4	0,7	0,9	1,0	0,8	-1,1	-0,8	-0,2
2008	0,4	0,4	1,0	0,5	0,3	-1,3	-0,1	0,0	3,0
2009	0,1	0,1	0,4	-1,2	-1,4	-4,5	1,9	2,1	6,7
2010	0,2	0,0	0,5	-0,4	-0,4	-1,1	0,7	0,6	2,0
2011	0,1	0,1	0,4	0,1	0,1	-0,8	0,0	0,0	1,6
2012	0,6	0,6	0,4	-0,1	-0,4	-2,3	0,9	1,2	3,4
2013	0,3	0,2	0,0	0,0	-0,3	-0,9	0,4	0,7	1,3
2014	0,3	0,1	-0,1	0,7	0,4	1,2	-0,6	-0,3	-1,7
2013									
III Trim.	0,2	0,1	-0,1	0,0	-0,2	-0,7	0,4	0,5	0,9
IV Trim.	0,2	0,1	0,1	0,2	0,0	0,1	0,0	0,1	-0,1
2014									
I Trim.	0,4	0,1	-0,4	0,6	0,2	0,5	-0,4	-0,2	-1,1
II Trim.	0,2	0,0	0,0	0,6	0,3	1,2	-0,7	-0,4	-1,6
III Trim.	0,3	0,2	-0,3	0,8	0,4	1,3	-0,8	-0,4	-2,0
IV Trim.	0,4	0,3	0,2	0,9	0,5	1,7	-0,7	-0,3	-2,0
2015									
I Trim.	0,2	0,1	0,2	0,8	0,6	1,7	-0,9	-0,7	-2,1
II Trim.	0,2	0,2	0,4	0,8	0,6	1,8	-0,7	-0,6	-2,1
III Trim.	0,2	0,0	0,2	0,8	0,7	1,9	-0,8	-0,9	-2,5

FUENTE: EUROSTAT
A-INF TRIM\UE.2-TASAS

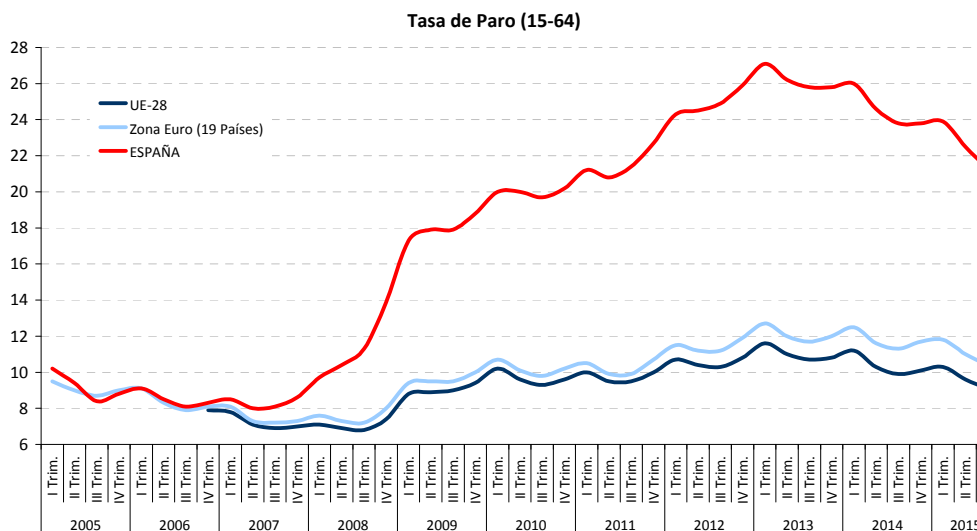
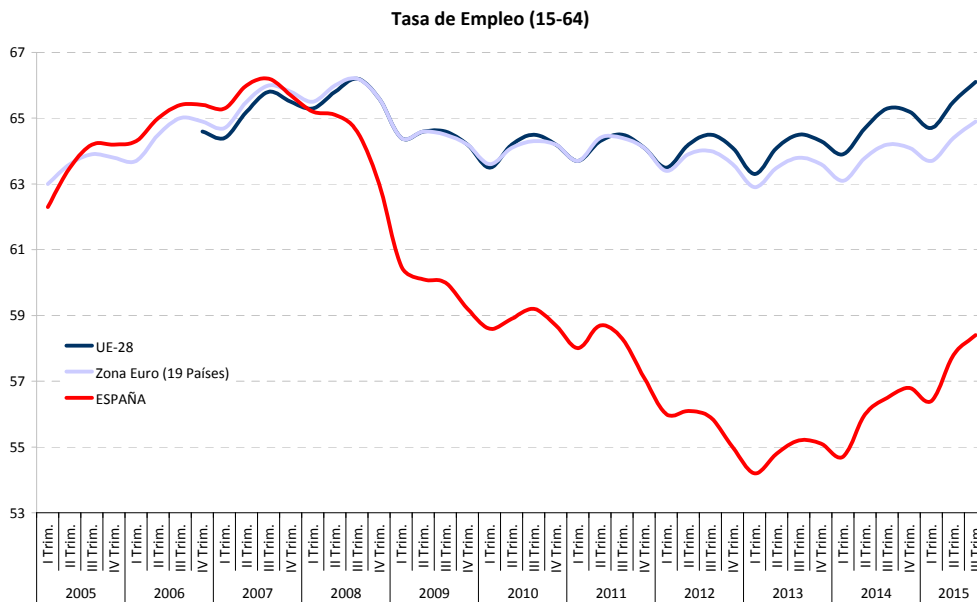
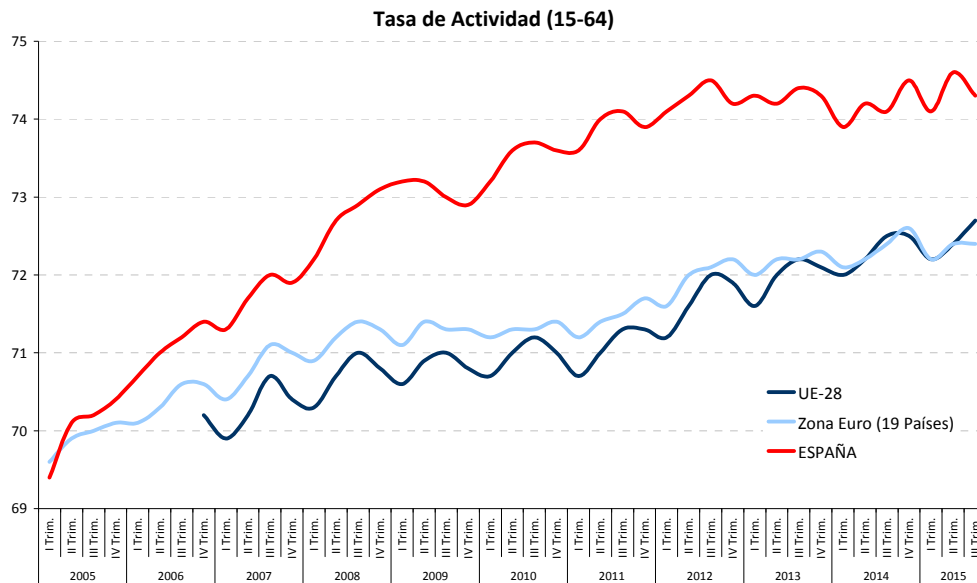

UE-3.- TASAS DE ACTIVIDAD, EMPLEO Y PARO (15-24 AÑOS)

PERIODO	ACTIVIDAD			EMPLEO			PARO		
	UE-28	Zona Euro (19 Países)	ESPAÑA	UE-28	Zona Euro (19 Países)	ESPAÑA	UE-28	Zona Euro (19 Países)	ESPAÑA
Valores de las tasas en porcentaje									
1997			40,8			24,8			39,1
1998			41,1			26,5			35,4
1999			42,0			29,8			29,1
2000		44,2	43,1		36,2	32,2		18,1	25,3
2001		43,7	42,4		36,7	33,6		16,1	20,7
2002	44,7	43,8	43,6	36,6	36,6	34,3	18,1	16,6	21,5
2003	43,9	43,6	44,4	35,9	36,1	34,5	18,3	17,1	22,3
2004	43,8	43,3	44,9	35,6	35,6	34,8	18,7	17,9	22,5
2005	44,2	43,9	47,9	35,9	36,1	38,5	18,7	17,9	19,7
2006	44,1	43,9	48,2	36,4	36,6	39,6	17,4	16,6	17,9
2007	44,0	44,1	47,9	37,2	37,5	39,2	15,5	15,0	18,1
2008	44,2	44,2	47,7	37,3	37,3	36,0	15,6	15,5	24,5
2009	43,5	43,3	45,0	34,8	34,7	28,0	19,9	20,0	37,8
2010	42,8	42,2	42,7	33,8	33,4	25,0	21,0	20,8	41,5
2011	42,5	41,7	40,9	33,3	32,9	22,0	21,7	21,2	46,2
2012	42,3	41,3	39,0	32,5	31,6	18,4	23,2	23,4	52,9
2013	42,0	40,8	37,8	32,1	30,9	16,8	23,6	24,2	55,5
2014	41,7	40,1	35,7	32,4	30,5	16,7	22,2	23,8	53,2
2013									
III Trim.	43,3	41,8	39,2	33,2	31,9	18,0	23,3	23,7	54,1
IV Trim.	41,8	40,4	36,6	32,0	30,6	16,5	23,3	24,2	54,9
2014									
I Trim.	40,9	39,5	35,5	31,2	29,6	15,8	23,7	25,0	55,5
II Trim.	41,1	39,5	35,3	32,1	30,2	16,5	22,0	23,5	53,1
III Trim.	43,0	41,2	37,0	33,7	31,7	17,6	21,6	23,1	52,4
IV Trim.	41,6	40,0	35,1	32,7	30,7	16,9	21,5	23,4	51,8
2015									
I Trim.	41,0	39,3	33,9	32,2	30,2	16,5	21,5	23,3	51,4
II Trim.	40,9	38,9	34,8	32,5	30,2	17,7	20,4	22,3	49,2
III Trim.	42,6	40,3	36,8	34,1	31,5	19,6	19,9	21,9	46,6
Variaciones con respecto al trimestre anterior en puntos porcentuales									
2014									
III Trim.	1,9	1,7	1,7	1,6	1,5	1,1	-0,4	-0,4	-0,7
IV Trim.	-1,4	-1,2	-1,9	-1,0	-1,0	-0,7	-0,1	0,3	-0,6
2015									
I Trim.	-0,6	-0,7	-1,2	-0,5	-0,5	-0,4	0,0	-0,1	-0,4
II Trim.	-0,1	-0,4	0,9	0,3	0,0	1,2	-1,1	-1,0	-2,2
III Trim.	1,7	1,4	2,0	1,6	1,3	1,9	-0,5	-0,4	-2,6
Variaciones con respecto a igual periodo del año anterior en puntos porcentuales									
2002		0,1	1,2		-0,1	0,7		0,5	0,8
2004	-0,1	-0,3	0,5	-0,3	-0,5	0,3	0,4	0,8	0,2
2005	0,4	0,6	3,0	0,3	0,5	3,7	0,0	0,0	-2,9
2006	-0,1	0,0	0,3	0,5	0,5	1,1	-1,3	-1,3	-1,8
2007	-0,1	0,2	-0,3	0,8	0,9	-0,3	-1,9	-1,6	0,2
2008	0,2	0,1	-0,2	0,1	-0,2	-3,2	0,1	0,5	6,4
2009	-0,7	-0,9	-2,7	-2,5	-2,6	-8,0	4,3	4,5	13,3
2010	-0,7	-1,1	-2,4	-1,0	-1,3	-3,1	1,1	0,8	3,8
2011	-0,3	-0,5	-1,7	-0,5	-0,5	-3,0	0,7	0,4	4,7
2012	-0,2	-0,4	-1,9	-0,8	-1,3	-3,6	1,5	2,2	6,7
2013	-0,3	-0,5	-1,3	-0,4	-0,7	-1,6	0,4	0,8	2,6
2013									
III Trim.	-0,4	-0,6	-1,6	-0,4	-0,6	-1,6	0,3	0,4	2,1
IV Trim.	-0,5	-0,7	-0,9	-0,3	-0,5	-0,4	-0,4	-0,1	0,1
2014									
I Trim.	-0,5	-1,0	-2,3	-0,1	-0,8	-0,5	-0,7	-0,1	-1,4
II Trim.	-0,5	-1,0	-2,2	0,2	-0,6	0,0	-1,5	-0,4	-2,9
III Trim.	-0,3	-0,6	-2,2	0,5	-0,2	-0,4	-1,7	-0,6	-1,7
IV Trim.	-0,2	-0,4	-1,5	0,7	0,1	0,4	-1,8	-0,8	-3,1
2015									
I Trim.	0,1	-0,2	-1,6	1,0	0,6	0,7	-2,2	-1,7	-4,1
II Trim.	-0,2	-0,6	-0,5	0,4	0,0	1,2	-1,6	-1,2	-3,9
III Trim.	-0,4	-0,9	-0,2	0,4	-0,2	2,0	-1,7	-1,2	-5,8

FUENTE: EUROSTAT

A-INF TRIM\UE.3-TASAS15-24

Tasa de Actividad (15-24)

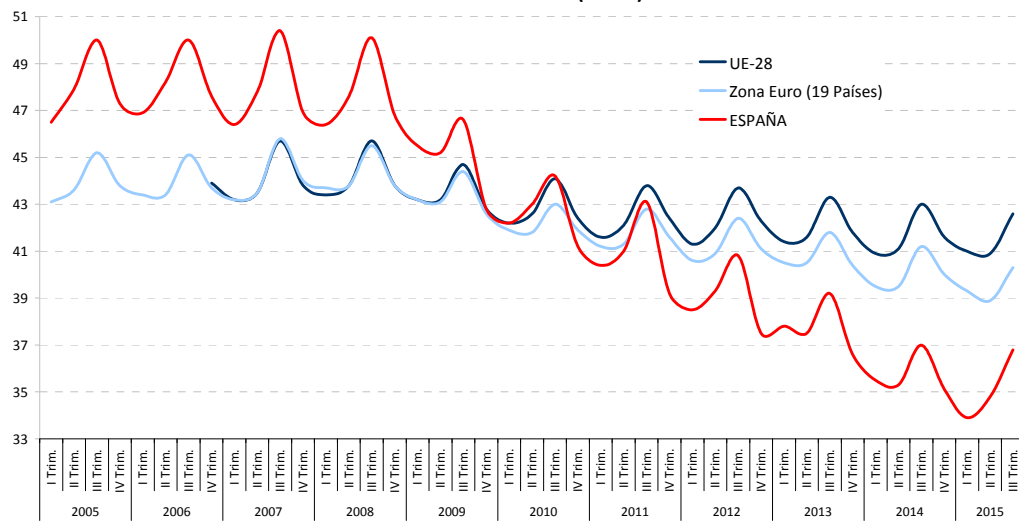

Tasa de Empleo (15-24)

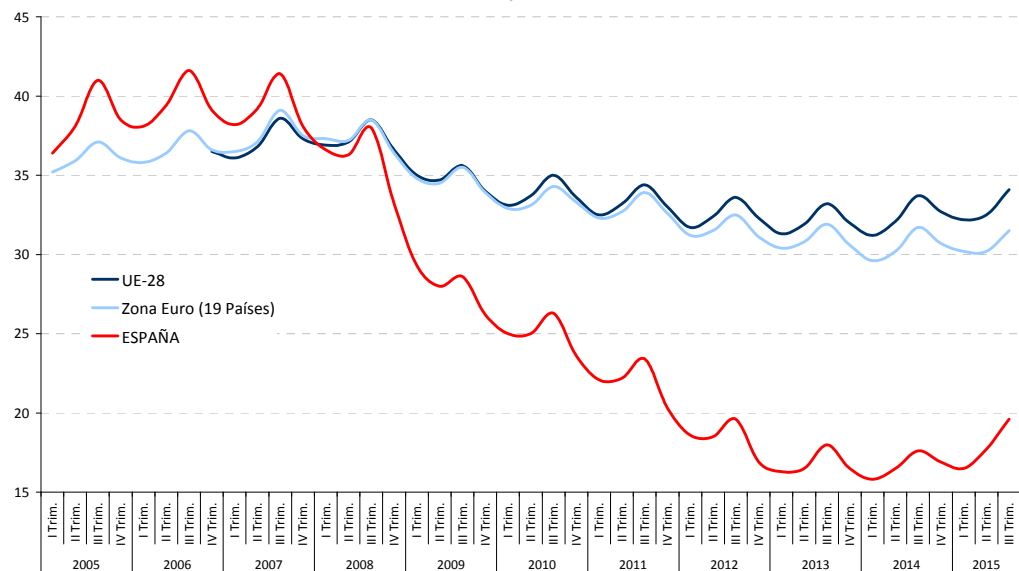

Tasa de Paro (15-24)

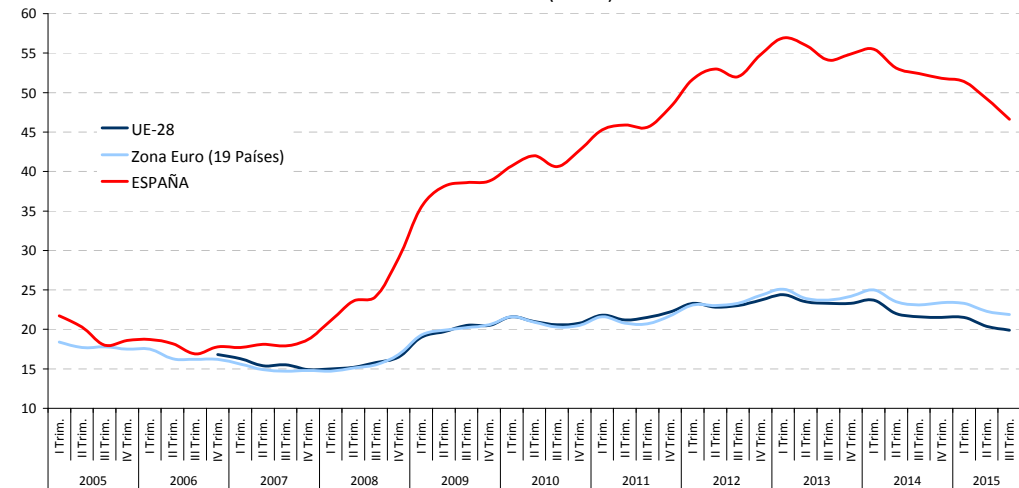

FUENTE: EUROSTAT
A-INF TRIM\UE.3-TASAS15-24

UE-4.-TASA DE JÓVENES SIN EMPLEO QUE NO SIGUEN EN FORMACIÓN (15-24)⁽¹⁾

PERIODO	TOTAL			VARONES			MUJERES		
	UE-27	Zona Euro (17 Países)	ESPAÑA	UE-27	Zona Euro (17 Países)	ESPAÑA	UE-27	Zona Euro (17 Países)	ESPAÑA
Valores de las tasas en porcentaje									
2000	13,2	12,1	12,1	11,5	10,3	10,2	14,9	13,9	14,1
2001	12,8	11,6	12,0	11,2	10,0	10,0	14,4	13,3	14,1
2002	13,0	11,7	12,6	11,6	10,3	10,6	14,4	13,1	14,6
2003	13,0	11,9	12,5	12,0	10,9	10,8	14,1	13,0	14,2
2004	12,8	11,9	12,5	11,7	10,9	10,7	13,9	13,0	14,4
2005	12,6	12,1	13,0	11,4	10,9	11,1	13,9	13,3	15,1
2006	11,7	11,3	12,0	10,5	10,2	10,3	12,9	12,4	13,8
2007	10,9	10,8	12,2	9,7	9,7	10,4	12,2	11,8	14,0
2008	10,9	11,0	14,4	9,7	10,2	13,9	12,1	11,8	15,0
2009	12,4	12,5	18,3	12,0	12,4	19,5	12,9	12,6	17,1
2010	12,8	12,7	18,0	12,3	12,6	18,9	13,2	12,8	17,1
2011	12,9	12,6	18,5	12,5	12,4	19,3	13,3	12,9	17,7
2012	13,2	13,2	18,8	12,9	13,2	19,6	13,5	13,1	17,8
2013	12,9	12,8	18,6	12,7	12,9	19,3	13,2	12,8	17,9
2014	12,3	12,5	17,1	12,1	12,6	18,0	12,6	12,4	16,2
Variaciones con respecto a igual periodo del año anterior en puntos porcentuales									
2001	-0,4	-0,5	-0,1	-0,3	-0,3	-0,2	-0,5	-0,6	0,0
2002	0,2	0,1	0,6	0,4	0,3	0,6	0,0	-0,2	0,5
2003	0,0	0,2	-0,1	0,4	0,6	0,2	-0,3	-0,1	-0,4
2004	-0,2	0,0	0,0	-0,3	0,0	-0,1	-0,2	0,0	0,2
2005	-0,2	0,2	0,5	-0,3	0,0	0,4	0,0	0,3	0,7
2006	-0,9	-0,8	-1,0	-0,9	-0,7	-0,8	-1,0	-0,9	-1,3
2007	-0,8	-0,5	0,2	-0,8	-0,5	0,1	-0,7	-0,6	0,2
2008	0,0	0,2	2,2	0,0	0,5	3,5	-0,1	0,0	1,0
2009	1,5	1,5	3,9	2,3	2,2	5,6	0,8	0,8	2,1
2010	0,4	0,2	-0,3	0,3	0,2	-0,6	0,3	0,2	0,0
2011	0,1	-0,1	0,5	0,2	-0,2	0,4	0,1	0,1	0,6
2012	0,3	0,6	0,3	0,4	0,8	0,3	0,2	0,2	0,1
2013	-0,3	-0,4	-0,2	-0,2	-0,3	-0,3	-0,3	-0,3	0,1
2014	-0,6	-0,3	-1,5	-0,6	-0,3	-1,3	-0,6	-0,4	-1,7

⁽¹⁾ Tasa "Ni-Ni" o Tasa "NEET" se refiere al porcentaje de jóvenes que no está trabajando ni tampoco está estudiando o en proceso de formación.

FUENTE: EUROSTAT

A-INF TRIM\UE.4-NI-nis

Gráfico UE-3.- TASA DE JÓVENES SIN EMPLEO QUE NO SIGUEN EN FORMACIÓN (15-24)

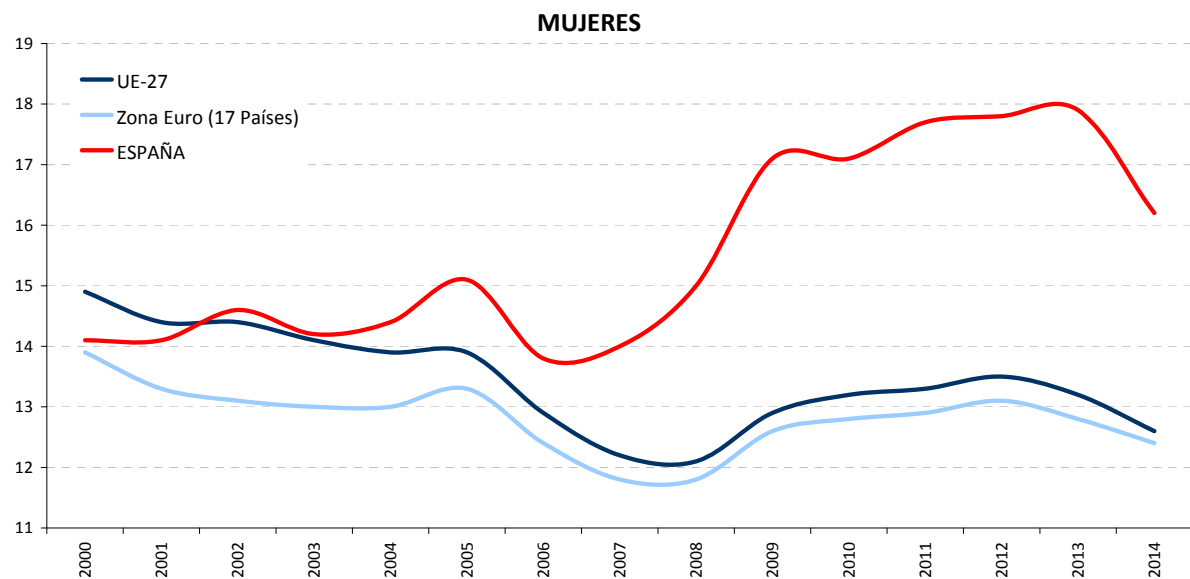
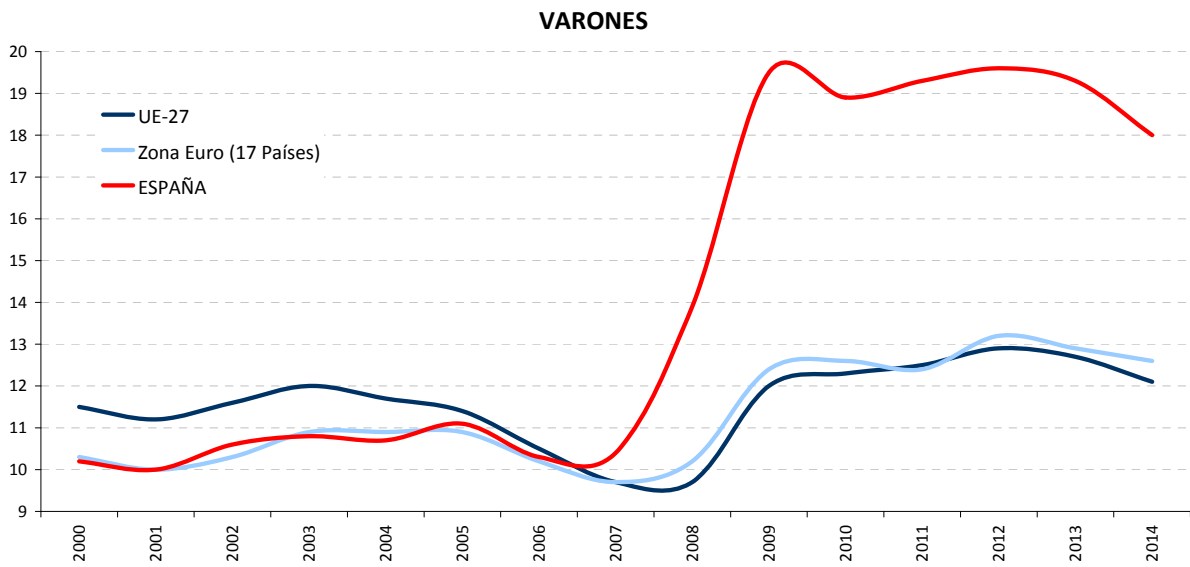
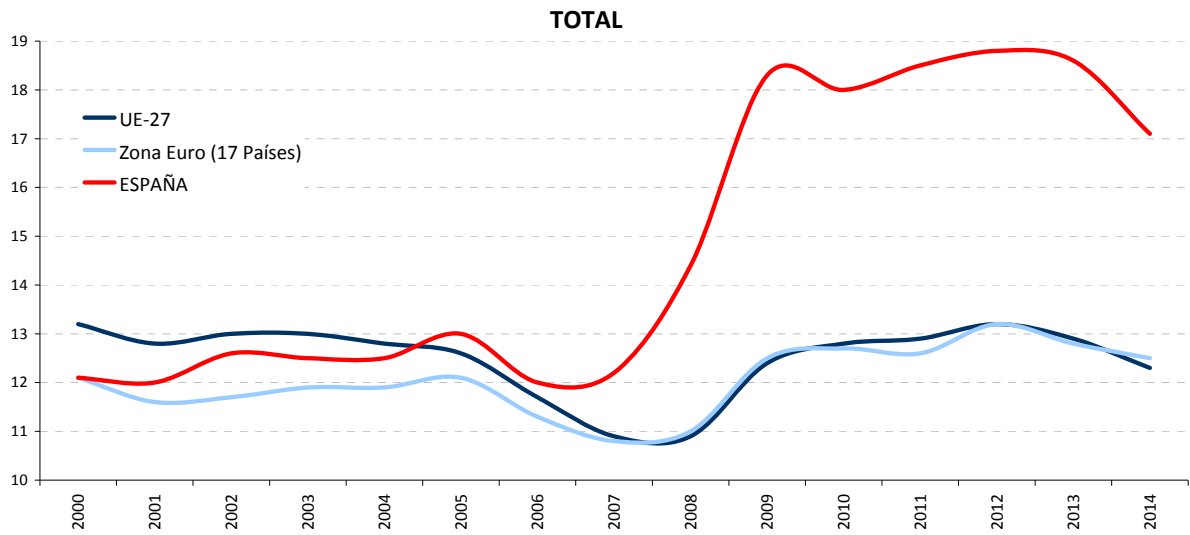

FUENTE: EUROSTAT
A-INF TRIM\UE.4-NI-nis

UE-5.- TASAS DE ACTIVIDAD, EMPLEO Y PARO (55-64 AÑOS)

PERIODO	ACTIVIDAD			EMPLEO			PARO		
	UE-28	Zona Euro (19 Países)	ESPAÑA	UE-28	Zona Euro (19 Países)	ESPAÑA	UE-28	Zona Euro (19 Países)	ESPAÑA
Valores de las tasas en porcentaje									
1997			38,4			34,0			11,5
1998			39,4			35,3			10,3
1999			38,7			34,9			9,6
2000		37,3	40,8		34,1	36,8		8,6	9,8
2001		37,4	41,7		34,6	39,1		7,7	6,3
2002	40,7	38,9	43,0	38,1	36,1	39,9	6,3	7,2	7,1
2003	42,5	40,6	43,9	39,8	37,5	40,9	6,5	7,5	6,8
2004	43,3	41,6	44,3	40,4	38,3	41,0	6,8	8,0	7,5
2005	45,1	43,7	46,0	42,2	40,5	43,1	6,4	7,4	6,3
2006	46,1	44,9	46,8	43,3	41,7	44,1	6,1	7,1	5,8
2007	47,0	46,2	47,3	44,5	43,3	44,5	5,4	6,2	6,0
2008	47,9	47,1	49,1	45,5	44,4	45,5	5,1	5,8	7,3
2009	48,9	48,4	50,0	45,9	45,1	44,0	6,2	6,8	12,1
2010	49,6	49,4	50,8	46,2	45,8	43,6	6,8	7,4	14,2
2011	50,6	50,7	52,4	47,2	47,0	44,5	6,8	7,3	15,1
2012	52,5	52,8	53,5	48,7	48,6	43,9	7,3	8,0	18,0
2013	54,3	54,6	54,1	50,1	50,0	43,3	7,7	8,5	20,0
2014	55,9	56,4	55,4	51,8	51,7	44,3	7,4	8,4	20,0
2013									
III Trim.	54,7	55,0	54,3	50,7	50,5	43,6	7,3	8,1	19,7
IV Trim.	55,0	55,4	54,5	50,9	50,7	43,7	7,6	8,5	19,9
2014									
I Trim.	55,1	55,6	54,5	50,8	50,7	43,3	7,9	8,9	20,4
II Trim.	55,7	56,2	55,2	51,6	51,5	44,0	7,4	8,3	20,3
III Trim.	56,1	56,6	55,4	52,2	52,1	44,6	7,0	7,9	19,5
IV Trim.	56,6	57,2	56,5	52,5	52,4	45,3	7,3	8,5	19,7
2015									
I Trim.	56,4	57,3	56,7	52,2	52,4	45,9	7,4	8,5	19,1
II Trim.	57,1	57,9	57,4	53,1	53,2	46,7	7,0	8,1	18,6
III Trim.	57,6	58,1	57,6	53,7	53,6	47,0	6,7	7,7	18,5
Variaciones con respecto al trimestre anterior en puntos porcentuales									
2014									
III Trim.	0,4	0,4	0,2	0,6	0,6	0,6	-0,4	-0,4	-0,8
IV Trim.	0,5	0,6	1,1	0,3	0,3	0,7	0,3	0,6	0,2
2015									
I Trim.	-0,2	0,1	0,2	-0,3	0,0	0,6	0,1	0,0	-0,6
II Trim.	0,7	0,6	0,7	0,9	0,8	0,8	-0,4	-0,4	-0,5
III Trim.	0,5	0,2	0,2	0,6	0,4	0,3	-0,3	-0,4	-0,1
Variaciones con respecto a igual periodo del año anterior en puntos porcentuales									
2002		1,5	1,3		1,5	0,8		-0,5	0,8
2003	1,8	1,7	0,9	1,7	1,4	1,0	0,2	0,3	-0,3
2004	0,8	1,0	0,4	0,6	0,8	0,1	0,3	0,5	0,7
2005	1,8	2,1	1,7	1,8	2,2	2,1	-0,4	-0,6	-1,2
2006	1,0	1,2	0,9	1,1	1,2	1,0	-0,3	-0,3	-0,5
2007	0,9	1,3	0,5	1,2	1,6	0,4	-0,7	-0,9	0,2
2008	0,9	0,9	1,8	1,0	1,1	1,0	-0,3	-0,4	1,4
2009	1,0	1,3	0,9	0,4	0,7	-1,5	1,1	1,0	4,8
2010	0,7	1,0	0,7	0,3	0,7	-0,4	0,6	0,6	2,2
2011	1,0	1,3	1,7	1,0	1,2	0,9	0,0	-0,1	0,8
2012	1,9	2,1	1,1	1,5	1,6	-0,6	0,5	0,7	3,0
2013	1,8	1,8	0,5	1,4	1,4	-0,6	0,4	0,5	2,0
2014	1,6	1,8	1,4	1,7	1,7	1,1	-0,3	-0,1	0,0
2013									
III Trim.	1,8	1,9	0,4	1,4	1,5	-0,6	0,3	0,4	1,7
IV Trim.	1,8	1,9	1,0	1,6	1,6	0,3	0,2	0,3	1,0
2014									
I Trim.	1,8	1,9	0,9	1,9	1,8	0,7	-0,3	-0,1	-0,2
II Trim.	1,6	1,8	1,4	1,7	1,7	0,9	-0,3	-0,1	0,4
III Trim.	1,4	1,6	1,1	1,5	1,6	1,0	-0,3	-0,2	-0,2
IV Trim.	1,6	1,8	2,0	1,6	1,7	1,6	-0,3	0,0	-0,2
2015									
I Trim.	1,3	1,7	2,2	1,4	1,7	2,6	-0,5	-0,4	-1,3
II Trim.	1,4	1,7	2,2	1,5	1,7	2,7	-0,4	-0,2	-1,7
III Trim.	1,5	1,5	2,2	1,5	1,5	2,4	-0,3	-0,2	-1,0

FUENTE: EUROSTAT

A-INF TRIM\UE.5-TASAS55-64

Gráfico UE-4.- TASAS DE ACTIVIDAD, EMPLEO Y PARO (55-64 AÑOS)

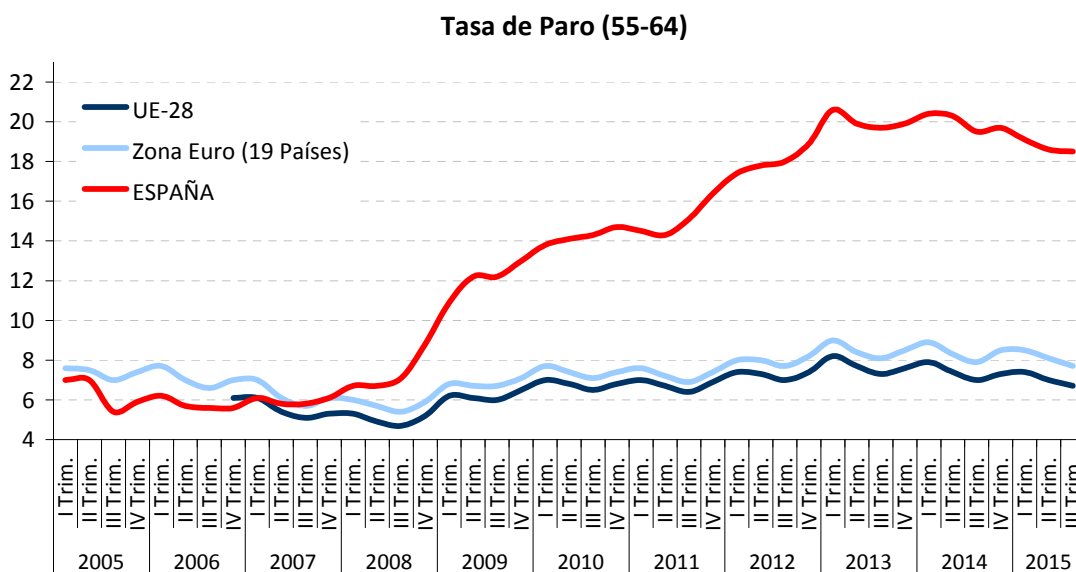
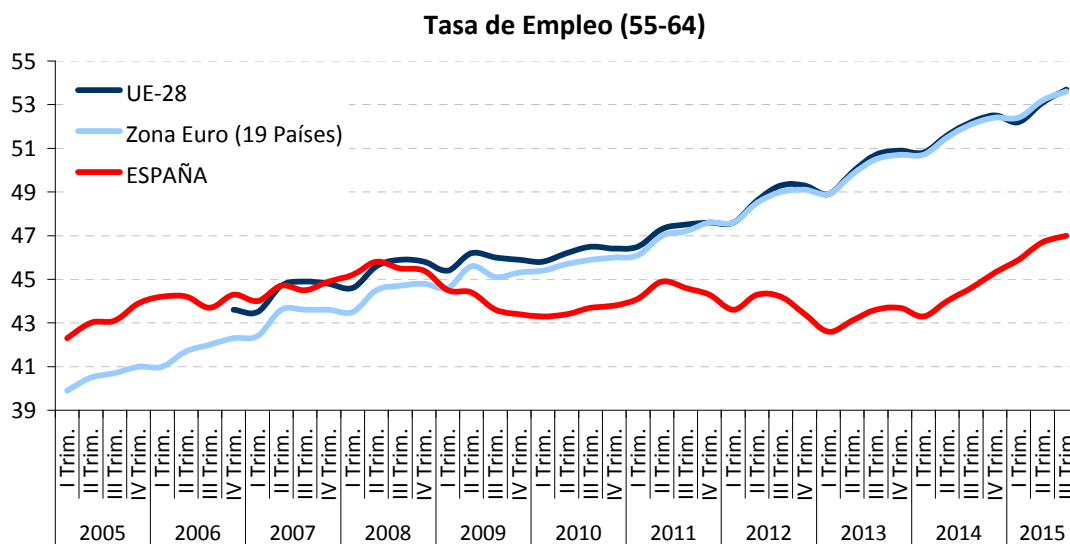
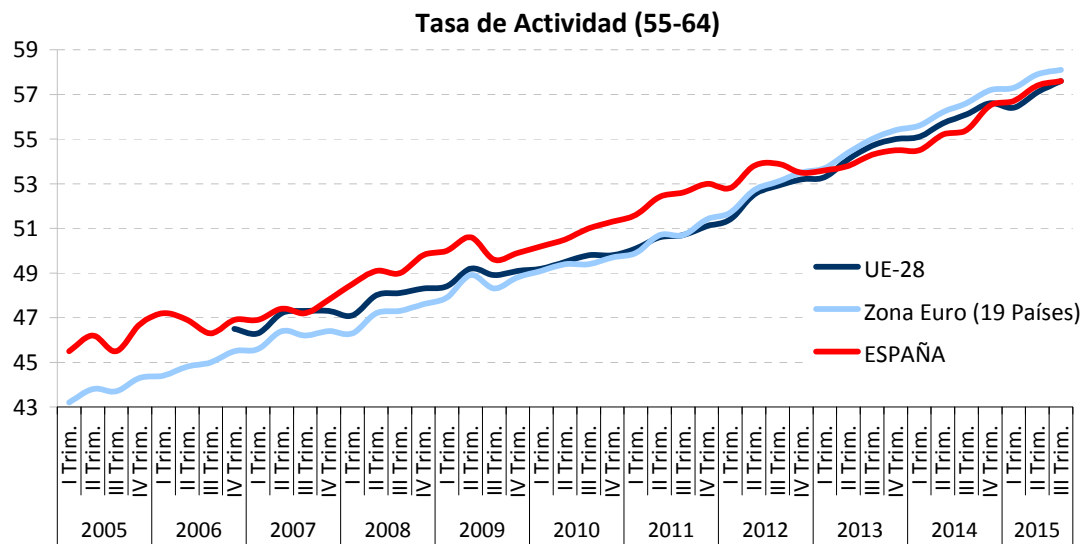

UE.6.-COSTE LABORAL UNITARIO ⁽¹⁾

PERIODO	Variación anual en %			Variación trimestral %		
	UE-28	Zona Euro (18 Países)	ESPAÑA	UE-28	Zona Euro (18 Países)	ESPAÑA
2006	1,1	0,7	3,1			
2007	1,9	1,4	4,1			
2008	1,3	3,8	5,6			
2009	1,8	4,3	1,5			
2010	0,9	-0,6	-1,8			
2011	0,6	0,8	-1,0			
2012	3,1	1,9	-3,0			
2013	0,4	1,2	-1,6			
<i>2010</i>						
I T	1,1	-0,5	-1,2	0,8	0,3	-0,3
II T	0,8	-0,8	-1,5	0,5	-0,5	-0,5
III T	0,7	-0,7	-2,2	0,2	-0,4	-0,8
IV T	0,9	-0,5	-2,1	-0,6	0,1	-0,5
<i>2011</i>						
I T	0,7	-0,3	-1,4	0,6	0,5	0,4
II T	0,3	0,9	-0,9	0,1	0,6	-0,1
III T	0,0	1,0	-0,8	-0,1	-0,2	-0,6
IV T	1,3	1,5	-0,8	0,7	0,6	-0,5
<i>2012</i>						
I T	2,1	2,0	-1,3	1,4	1,0	-0,1
II T	3,0	1,7	-2,6	1,0	0,4	-1,4
III T	4,1	2,1	-2,4	0,9	0,1	-0,4
IV T	3,2	1,8	-5,5	-0,1	0,3	-3,7
<i>2013</i>						
I T	1,4	1,7	-3,3	-0,4	0,9	2,3
II T	0,7	1,2	-2,6	0,3	-0,2	-0,6
III T	-0,3	1,2	-1,7	-0,1	0,2	0,4
IV T	-0,3	0,7	1,1	-0,2	-0,2	-0,9
<i>2014</i>						
I T	1,0	0,4	-0,9	0,9	0,6	0,2
II T	1,1	0,9	0,0	0,5	0,3	0,3
III T						dato no disponible

⁽¹⁾ El CLU se refiere al Coste Laboral por unidad producida, expresando la relación existente entre la productividad por trabajador y la remuneración por asalariado. Son datos estandarizados por Eurostat a partir de la información suministrada por los Institutos Nacionales de Estadística.

FUENTE: EUROSTAT. Cuentas Nacionales.

A-INF TRIM\UE.6-COSTE LABORAL UNITARIO

Gráfico UE-5.- COSTE LABORAL UNITARIO

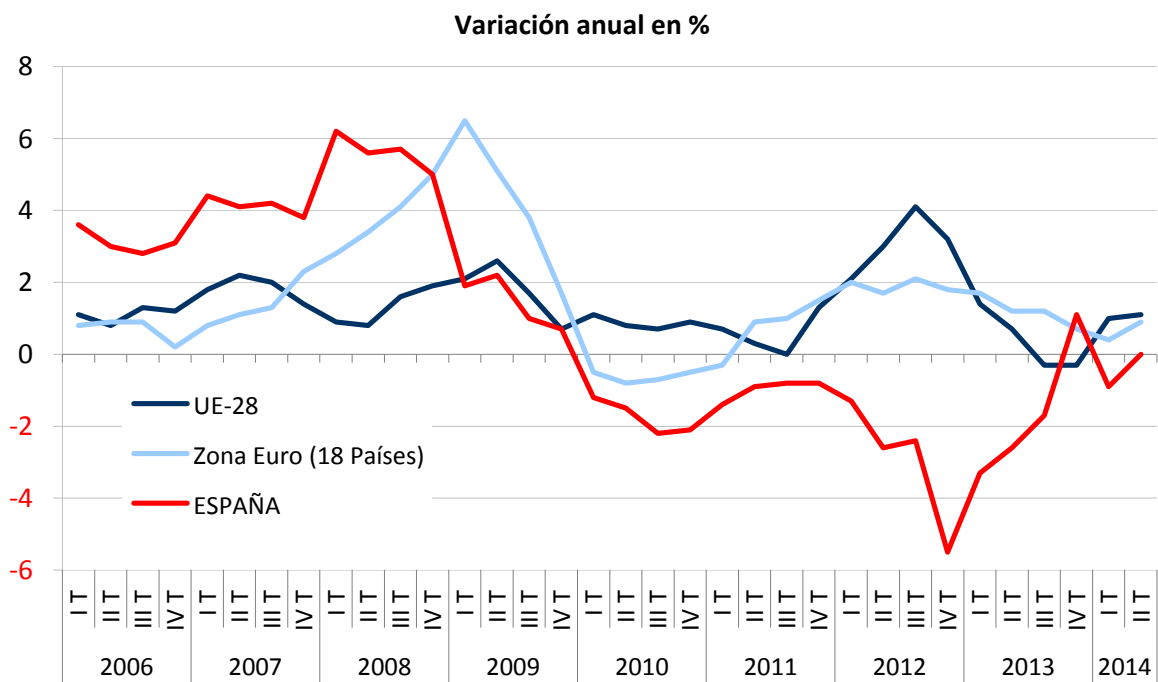

*III T 2014 NO DISPONIBLE

FUENTE: EUROSTAT. Cuentas Nacionales.

A-INF TRIM\UE.6-COSTE LABORAL UNITARIO

UE.7.-COSTE LABORAL ⁽¹⁾

PERIODO	Variación anual en %			Variación trimestral %		
	UE-28	Zona Euro (19 Países)	ESPAÑA	UE-27	Zona Euro (17 Países)	ESPAÑA
2006						4,9
2007			4,8			1,5
2008			4,7	2,8	4,7	1,5
2009	2,5	2,8	4,7	0,7	0,8	1,2
2010	1,8	1,7	0,4	0,6	0,8	0,2
2011	2,3	2,2	1,9	0,8	0,9	0,9
2012	2,0	2,1	-0,1	0,6	0,9	-0,6
2013	1,3	1,3	0,6	0,5	0,7	0,9
2014	1,5	1,4	0,6	0,6	0,7	0,3
2009						
I T	1,5	2,8	4,9	-6,5	-10,1	-9,8
II T	3,7	3,7	5,4	7,3	10,8	7,2
III T	2,8	2,8	4,5	-2,6	-4,2	5,4
IV T	2,0	1,8	3,9	4,5	6,7	1,9
2010						
I T	2,3	2,2	1,6	-6,3	-9,7	-11,8
II T	1,9	1,8	1,2	6,8	10,4	6,8
III T	1,0	1,0	-1,0	-3,4	-5,0	3,0
IV T	1,9	1,6	-0,3	5,4	7,4	2,7
2011						
I T	1,7	1,9	1,0	-6,5	-9,5	-10,7
II T	2,6	2,5	1,1	7,8	11,0	7,0
III T	2,4	2,2	3,1	-3,6	-5,3	5,1
IV T	2,4	2,3	2,4	5,4	7,5	2,0
2012						
I T	1,7	1,8	1,9	-7,1	-10,0	-11,1
II T	2,1	2,2	0,5	8,1	11,5	5,5
III T	2,1	2,3	0,6	-3,6	-5,2	5,2
IV T	1,9	2,1	-3,5	5,1	7,3	-2,1
2013						
I T	2,1	2,1	-0,9	-6,8	-10,0	-8,8
II T	1,0	1,0	-0,4	7,0	10,3	6,0
III T	0,8	0,8	0,5	-3,7	-5,3	6,1
IV T	1,1	1,2	3,0	5,4	7,8	0,4
2014						
I T	1,2	0,9	0,5	-6,8	-10,3	-11,0
II T	1,6	1,7	1,4	7,4	11,1	6,9
III T	1,6	1,5	0,2	-3,8	-5,4	4,8
IV T	1,6	1,3	0,2	5,4	7,5	0,4
2015						
I T	2,3	1,9	1,2	-6,1	-9,8	-10,1
II T	1,9	1,6	0,4	7,0	10,8	6,1

⁽¹⁾ El Índice de Coste Laboral recoge el coste horario medio por trabajador, incluyendo los costes derivados del salario y las cargas fiscales sobre el trabajo y excluyendo las subvenciones percibidas por el empresario. No incluye los costes derivados de la formación ni los pagos en especie. Son datos estandarizados por Eurostat a partir de la información suministrada por los Institutos Nacionales de Estadística.

FUENTE: EUROSTAT. LCI (Índice de Coste Laboral)

ESTADIST\COYUNTURA\UE.7-COSTETOTAL

Gráfico UE-6.- COSTE LABORAL

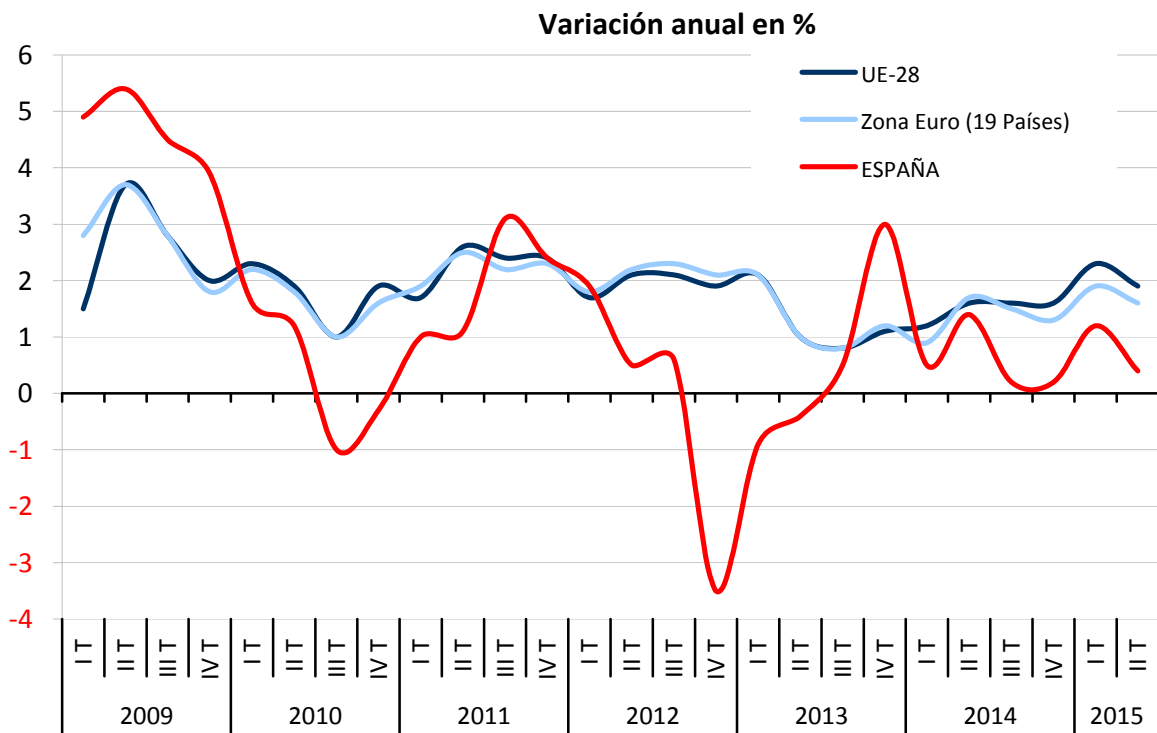

FUENTE: EUROSTAT. LCI (Índice de Coste Laboral)

A-INF TRIM\UE.7-COSTETOTAL

Cuadro 1.1.- DATOS BÁSICOS DE LA ECONOMÍA

(Medias anuales de cada año)

	2001	2002	2003	2004	2005	2006	2007	2008	2009	2010	2011	2012	2013	2014	2015 ⁽¹⁾
PIB ⁽²⁾	4,0	2,9	3,2	3,3	3,7	4,2	3,8	1,1	-3,6	0,0	-1,0	-2,6	-1,7	1,4	3,5
Empleo*	3,5	2,5	2,9	2,8	3,6	3,7	3,2	0,2	-6,1	-2,7	-2,8	-4,9	-3,5	1,1	3,0
Productividad por ocupado	0,5	0,4	0,3	0,5	0,1	0,5	0,6	0,9	2,5	2,7	1,8	2,4	1,9	0,3	0,2
Remuneración por asalariado ⁽³⁾	4,3	3,3	3,6	3,0	3,7	4,0	4,8	6,4	4,2	1,0	0,9	-0,6	1,7	-0,6	0,3
Coste Laboral Unitario nominal ⁽³⁾	3,2	2,9	3,0	2,4	3,3	3,2	4,2	5,7	1,6	-1,6	-0,9	-3,0	-0,2	-0,8	0,1
Deflactor PIB ⁽⁴⁾	4,2	4,3	4,2	4,0	4,3	4,2	3,3	2,4	0,3	0,2	0,0	0,0	0,6	-0,4	0,8
IPC ⁽⁵⁾	2,7	3,5	3,0	3,0	3,4	3,5	2,8	4,1	-0,3	1,8	3,2	2,4	1,4	-0,7	-0,3

⁽¹⁾ Tercer Trimestre. Para PIB y Empleo dato estimado para el IV Trimestre.

⁽²⁾ Dato provisional para los años 2010 y 2011. Avance para el 2012 y 2013. Estimación avance III T para 2015.

⁽³⁾ De 2001 a 2009 CNE Base 2008.

⁽⁴⁾ De 2001 a 2008 CNE Base 2008.

⁽⁵⁾ Enero 2016

(*) Puestos de trabajo equivalentes a tiempo completo.

FUENTE: INE. Contabilidad Nacional trimestral Base 2010; Nivel Calidad y Condiciones de Vida.

A-INF TRIM\1.1.PIB-EMPLEO

Gráfico EC-1.- DATOS BÁSICOS DE LA ECONOMÍA

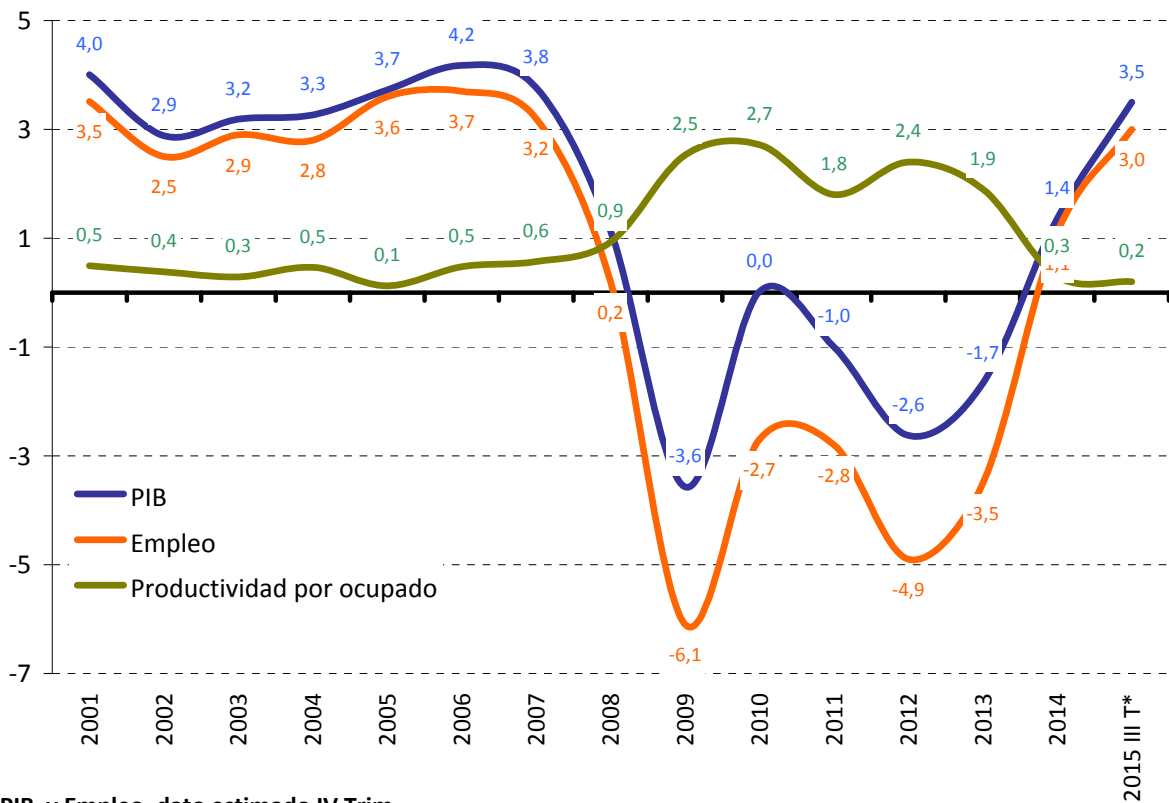

* PIB y Empleo, dato estimado IV Trim.

Fuente: INE

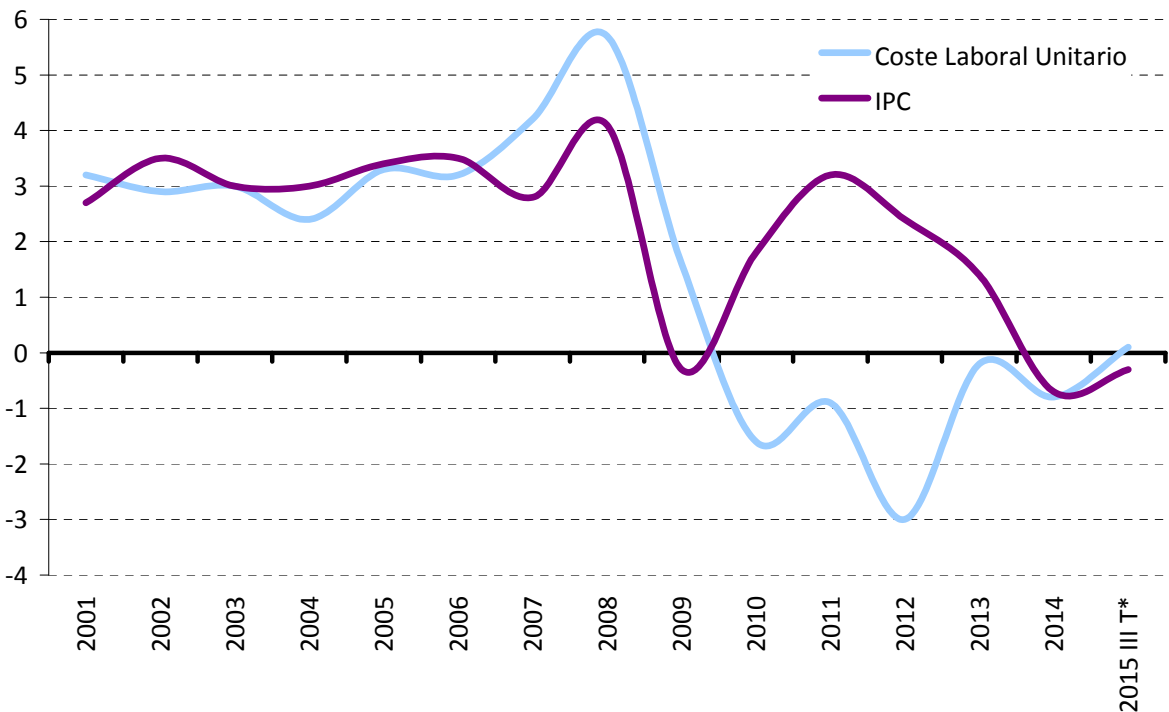

* CLU base 2008 de 2001 a 2009, y base 2010 de 2010 a 2014)

Enero 2016 para IPC

Fuente: INE

A-INF TRIM\1.1.PIB-EMPLEO

1.2.- PRINCIPALES MAGNITUDES DEL MERCADO DE TRABAJO SEGÚN DIFERENTES FUENTES ESTADÍSTICAS

		Valores Absolutos		Variaciones sobre período anterior		Variaciones sobre igual período del año anterior					
		Miles ⁽¹⁾		Miles	% ⁽²⁾	Miles	% ⁽²⁾	Miles	% ⁽²⁾	Miles	% ⁽²⁾
ENCUESTA DE POBLACIÓN ACTIVA		Trim. IV 2015	AÑO 2015	s/ Trim. III 2015		s/ Trim. IV 2014		Trim. IV 2014/2013		2015/2014	
	Activos	22.873,7	22.922,0	-25,8	-0,1	-153,1	-0,7	95,1	0,4	-32,6	-0,1
	Ocupados	18.094,2	17.866,1	45,5	0,3	525,1	3,0	433,9	2,5	521,9	3,0
	Parados	4.779,5	5.056,0	-71,3	-1,5	-678,2	-12,4	-477,9	-8,1	-554,4	-9,9
	Asalariados	14.988,8	14.773,5	39,9	0,3	505,7	3,5	389,7	2,8	487,7	3,4
	Indefinidos	11.142,8	10.907,0	103,6	0,9	170,8	1,6	212,8	2,0	49,8	0,5
	Temporales	3.846,2	3.497,6	-63,5	-1,6	335,1	9,5	176,8	5,3	68,9	2,0
	Tiempo Completo	12.450,4	12.271,8	-59,4	-0,5	480,9	4,0	314,2	2,7	436,2	3,7
	Tiempo Parcial	2.538,4	2.501,7	99,2	4,1	24,8	1,0	75,4	3,1	51,5	2,1
	No Asalariados	3.101,2	3.087,5	6,8	0,2	23,3	0,8	43,3	1,4	36,4	1,2
	Tasa de actividad ⁽³⁾	75,38	75,45		-0,04		-0,23		0,28		0,18
	Tasa de ocupación ⁽³⁾	59,54	58,72		0,18		1,94		1,73		1,94
	Tasa de paro	20,90	22,06		-0,29		-2,81		-2,03		-2,38
Tasa de Temporalidad	25,66	24,28		-0,49		1,42		0,58		0,28	
Tasa de Parcialidad	16,94	17,37		0,62		-0,42		0,06		0,22	
ENCUESTA DE COYUNTURA LABORAL		Trim. IV 2012	AÑO 2012	s/ Trim. III 2012		s/ Trim. IV 2011		Trim. IV 2011/2010		2012/2011	
	Efectivos laborales	10.916,2	11.213,9	-313,1	-2,8	-585,7	-5,1	-319,2	-2,7	-449,0	-3,9
AFILIADOS A LA SEGURIDAD SOCIAL	Afiliados	Enero 2016	AÑO 2015	s/ Diciembre 2015		s/ Enero 2015		Enero 2015/2014		2015/2014	
		17.112,2	14.017,3	-68,4	-0,4	-68,4	3,1	488,1	3,0	525,6	3,2
	Altas de afiliados ⁽⁴⁾	Noviembre 2015	AÑO 2014			s/Noviembre 2014		Noviembre 2014/2013		2014/2013	
		22.063,3	21.841,8			2.057,3	60,1	1.970,4	10,9	2.136,1	10,8
Iniciales	634,6	541,5			131,2	75,9	122,6	32,2	129,9	31,6	
EMPRESAS INSCRITAS EN LA SEGURIDAD SOCIAL		Enero 2016	AÑO 2015	s/Dcbre. 2015		s/Enero 2015		Enero 2014/2013		2015/2014	
	Empresas (en miles)	1.271,1	1.286,6	-11,4	-0,9	33,8	2,7	9,6	0,8	31,0	2,5
Trabajadores	12.239,2	12.305,9	-66,6	-0,5	558,9	4,8	286,0	2,5	544,0	4,6	
MOVIMIENTO LABORAL REGISTRADO	Contratos ⁽⁴⁾	Enero 2016	AÑO 2015	s/ Diciembre 2015		s/Enero 2015		Enero 2015/2014		2015/2014	
		1.396,9	18.576,3			29,1	2,1	108,6	8,6	1.849,2	11,1
		125,6	1.509,2			5,4	4,5	21,9	22,2	158,8	11,8
	Temporales	1.271,3	17.067,1			23,8	1,9	86,7	7,5	1.690,4	11,0
	Tasa de contratación indefinida	9,0	8,1				0,2		1,0		0,1
	Paro registrado	4.150,8	4.232,1	57,2	1,4	-374,9	-8,3	-288,7	-6,0	-343,8	-7,5

(1).- Las tasas se expresan en porcentaje.

(2).- Las variaciones de las tasas están expresadas en puntos porcentuales.

(3).- En relación a la población 16-64 años.

(4).- Acumulado del período transcurrido del año

FUENTE: INE, EPA; MEYSS, ECL, Estadística de Afiliación de Trabajadores a la S.S. y Estadística de Empresas Inscritas en la S.S.; Servicio Público de Empleo Estatal, Estadística de Contratos Registrados y Estadística de Empleo.

A-INF TRIM\1.2.DIFFUEN

Gráfico 1. Evolución principales variables del mercado de trabajo

Valores absolutos en miles

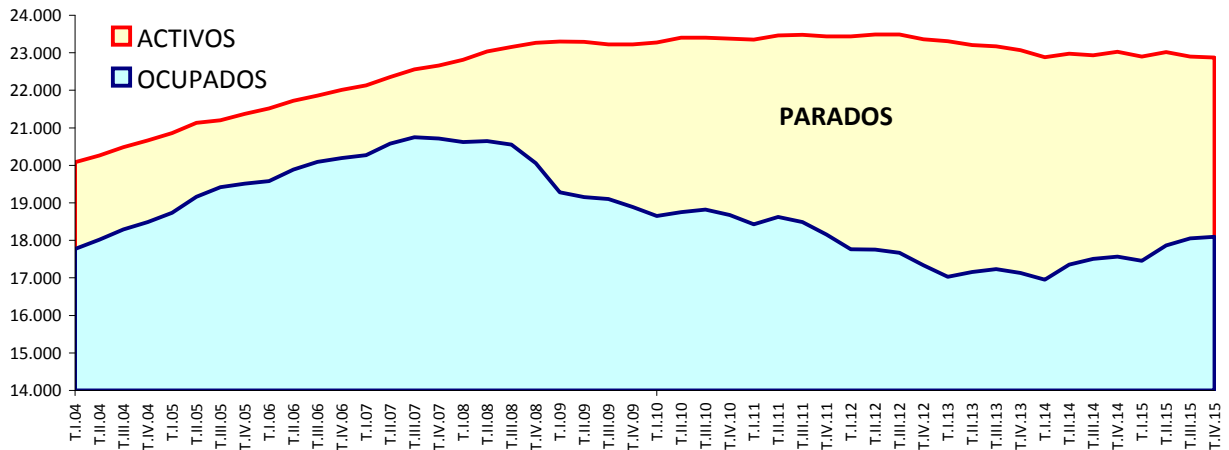

Tasas de Variación anual en %

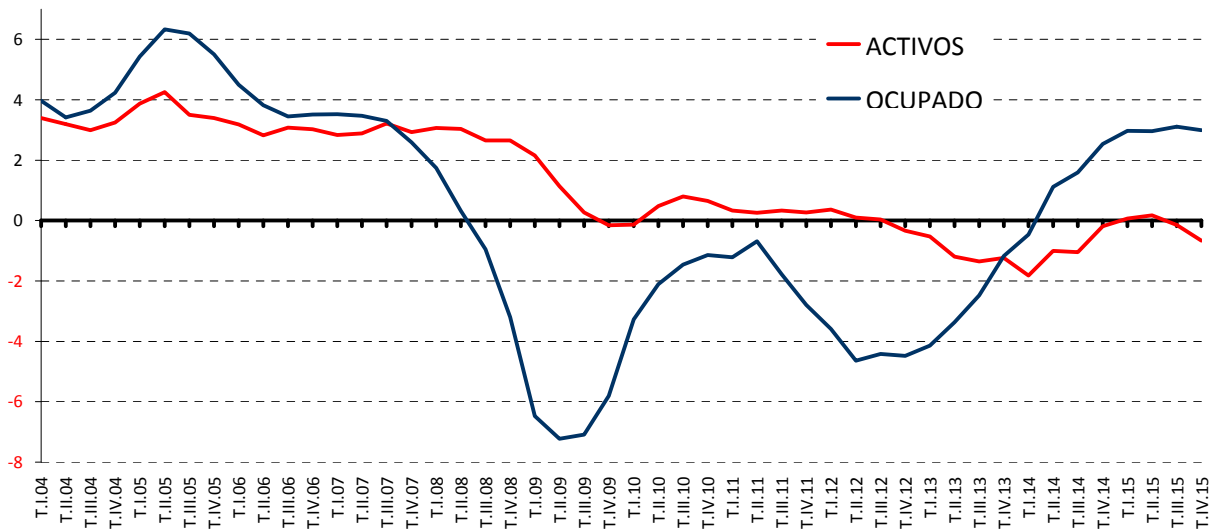

Tasas de Variación anual en %

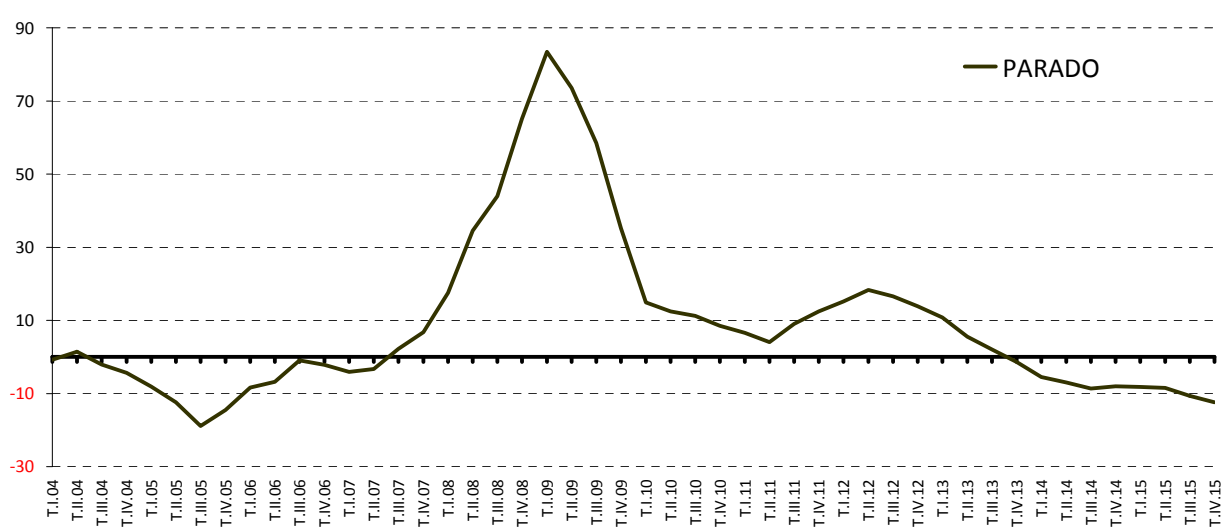

FUENTE: INE. EPA
A-INF TRIM\GRAFICO 1

Gráfico 2.- Afiliados a la Seguridad Social

(Último día del mes)

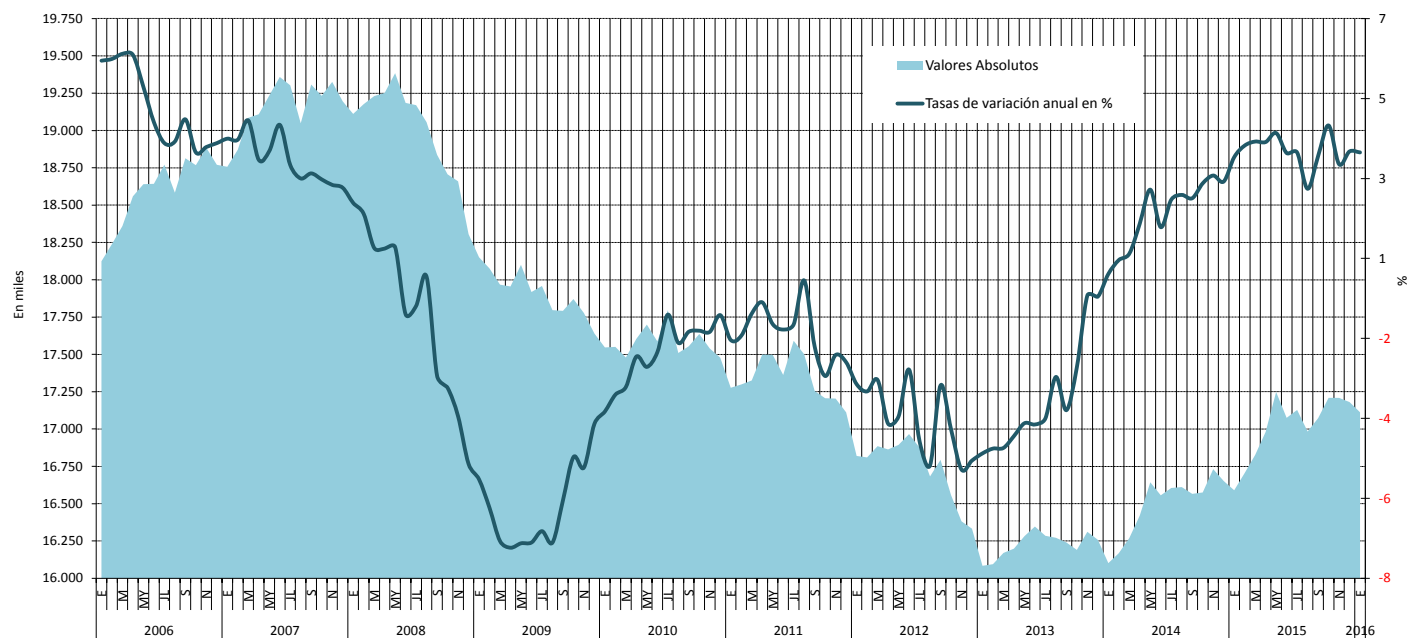

FUENTE: MEYSS. Estadística de Afiliación de Trabajadores a la Seguridad Social

A-INF TRIM\3.8.AFDELAB.XLS

Gráfico 3.- Evolución de las nuevas contrataciones registradas.

Cifras Absolutas



FUENTE: Servicio Público de Empleo Estatal. Estadística de Contratos Registrados.
A-INF TRIM\3.13.CREGDURC

Gráfico 4. Evolución del Paro Registrado

Cifras absolutas

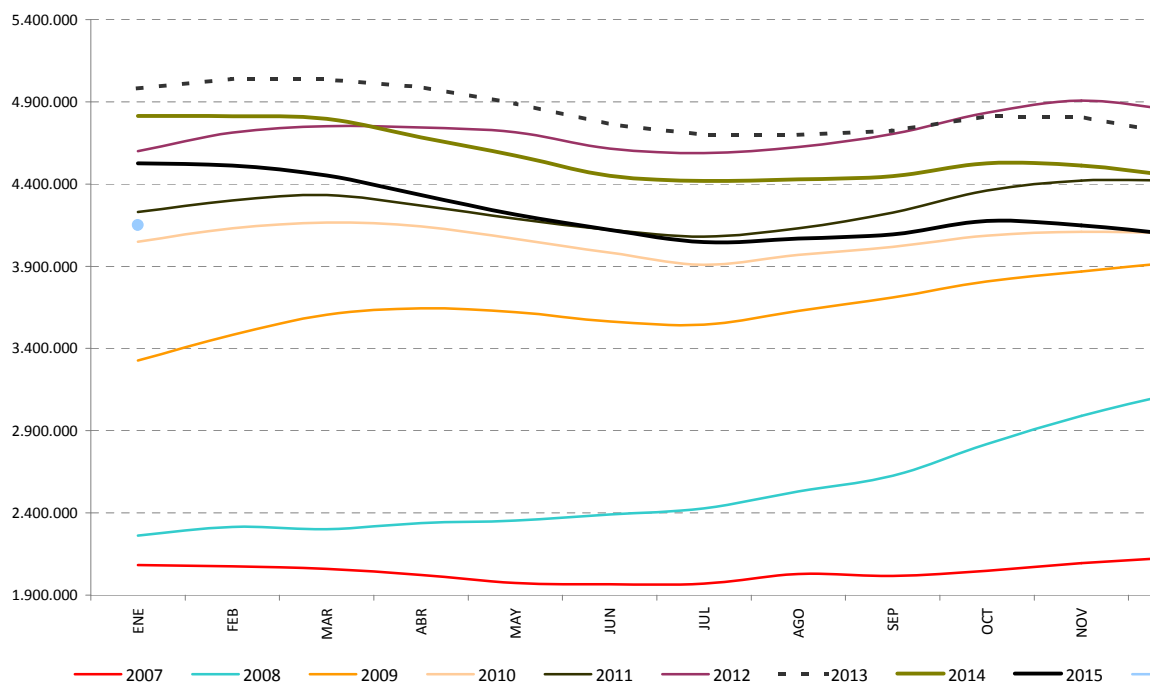

Fuente: Servicio Público de Empleo Estatal. Estadística de Empleo A-INF TRIM\4.4.PRGSXED

Gráfico 4.bis. Evolución del Paro Registrado

Cifras absolutas

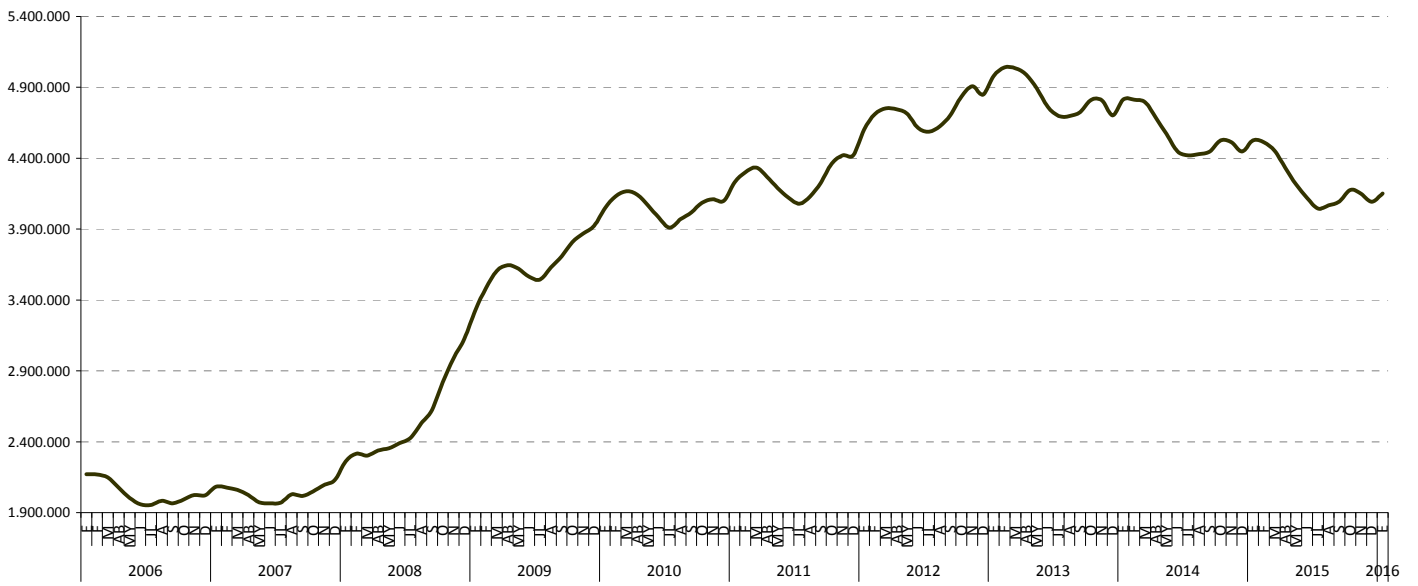

Fuente: Servicio Público de Empleo Estatal. Estadística de Empleo
A-INF TRIM\4.4.PRGSXED

2. LA POBLACIÓN ACTIVA

Gráfico 5. Tasas de Actividad según sexos

En porcentaje de la población de 16 a 64 años

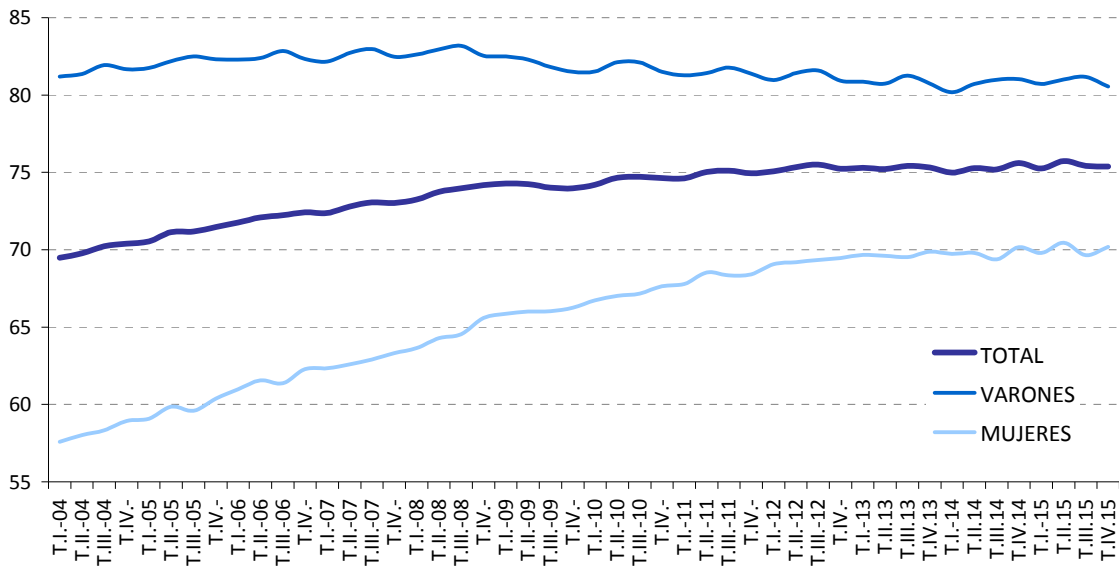

FUENTE: INE. EPA

A-INF TRIM\2.2.TASAS.XLSX

Gráfico 6.- Tasas de Actividad de jóvenes y adultos

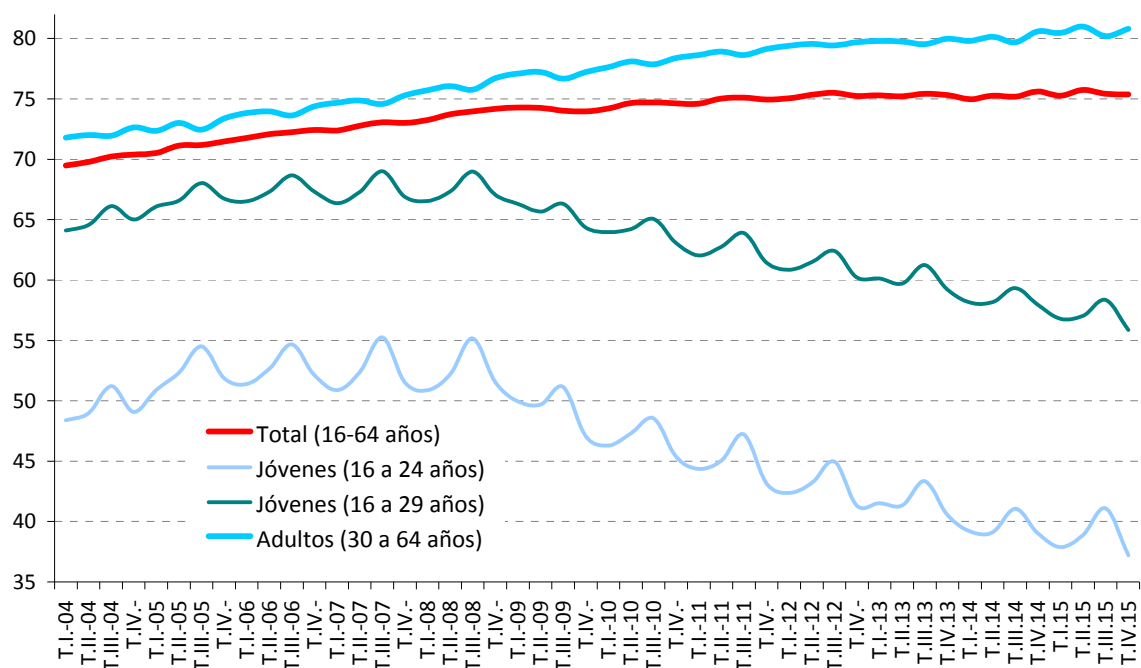

Fuente: INE.EPA

A-INF TRIM\2.3.BIS.tasactjovadul

2.4.- ACTIVOS SEGÚN NIVEL DE ESTUDIOS Y SEXO CNED-2000 (*)

	VALORES ABSOLUTOS (En miles)			DISTRIBUCIONES PORCENTUALES			VARIACIONES ANUALES						TASAS DE ACTIVIDAD		
	T.IV.11	T.IV.12	T.IV.13	T.IV.11	T.IV.12	T.IV.13	Miles			%			T.IV.11	T.IV.12	T.IV.13
							T.IV.11	T.IV.12	T.IV.13	T.IV.11	T.IV.12	T.IV.13			
AMBOS SEXOS	23.440,3	23.360,4	23.070,9	100,0	100,0	100,0	63,2	-79,9	-289,5	0,3	-0,3	-1,2	60,29	60,23	59,86
Analfabetos	111,1	74,6	81,4	0,5	0,3	0,4	13,8	-36,5	6,8	14,2	-32,9	9,1	12,73	9,69	11,35
Educación Primaria	2.854,5	2.656,7	2.445,5	12,2	11,4	10,6	-330,2	-197,8	-211,2	-10,4	-6,9	-7,9	27,92	26,66	25,78
Educación Secundaria Primera etapa y formación e inserción laboral correspondiente	6.751,1	6.723,5	6.746,4	28,8	28,8	29,2	124,1	-27,6	22,9	1,9	-0,4	0,3	68,05	66,98	66,08
Educación Secundaria Segunda etapa y formación e inserción laboral correspondiente	5.585,7	5.519,0	5.334,0	23,8	23,6	23,1	29,4	-66,7	-185,0	0,5	-1,2	-3,4	70,17	69,87	68,55
Formación e inserción laboral con título de secundaria (2ª etapa)	8,0	12,0	7,9	0,0	0,1	0,0	0,9	4,0	-4,1	12,7	50,0	-34,2	76,19	88,24	82,29
Educación superior, excepto doctorado	7.966,2	8.204,7	8.299,9	34,0	35,1	36,0	214,9	238,5	95,2	2,8	3,0	1,2	82,13	82,92	81,75
Doctorado	163,6	169,9	155,7	0,7	0,7	0,7	10,2	6,3	-14,2	6,6	3,9	-8,4	83,30	83,37	82,25
VARONES	12.838,0	12.647,7	12.415,6	100,0	100,0	100,0	-55,6	-190,3	-232,1	-0,4	-1,5	-1,8	67,42	66,72	66,05
Analfabetos	57,9	45,7	44,9	0,5	0,4	0,4	0,1	-12,2	-0,8	0,2	-21,1	-1,8	20,61	18,32	19,79
Educación Primaria	1.755,0	1.578,9	1.449,7	13,7	12,5	11,7	-184,9	-176,1	-129,2	-9,5	-10,0	-8,2	37,60	35,11	33,94
Educación Secundaria Primera etapa y formación e inserción laboral correspondiente	4.082,1	4.031,2	4.035,9	31,8	31,9	32,5	57,4	-50,9	4,7	1,4	-1,2	0,1	76,63	74,75	73,98
Educación Secundaria Segunda etapa y formación e inserción laboral correspondiente	2.958,1	2.887,6	2.792,8	23,0	22,8	22,5	-28,1	-70,5	-94,8	-0,9	-2,4	-3,3	74,66	74,33	72,70
Formación e inserción laboral con título de secundaria (2ª etapa)	6,0	4,5	3,2	0,0	0,0	0,0	1,9	-1,5	-1,3	46,3	-25,0	-28,9	78,95	84,91	80,00
Educación superior, excepto doctorado	3.881,1	4.003,7	4.004,4	30,2	31,7	32,3	94,7	122,6	0,7	2,5	3,2	0,0	82,96	83,25	81,90
Doctorado	97,9	96,1	84,8	0,8	0,8	0,7	3,4	-1,8	-11,3	3,6	-1,8	-11,8	82,62	81,86	78,08
MUJERES	10.602,3	10.712,7	10.655,2	100,0	100,0	100,0	118,8	110,4	-57,5	1,1	1,0	-0,5	53,44	54,03	53,96
Analfabetos	53,2	28,9	36,6	0,5	0,3	0,3	13,7	-24,3	7,7	34,7	-45,7	26,6	8,99	5,55	7,47
Educación Primaria	1.099,6	1.077,8	995,8	10,4	10,1	9,3	-145,1	-21,8	-82,0	-11,7	-2,0	-7,6	19,79	19,72	19,10
Educación Secundaria Primera etapa y formación e inserción laboral correspondiente	2.668,9	2.692,3	2.710,5	25,2	25,1	25,4	66,6	23,4	18,2	2,6	0,9	0,7	58,11	57,96	57,01
Educación Secundaria Segunda etapa y formación e inserción laboral correspondiente	2.627,7	2.631,4	2.541,3	24,8	24,6	23,9	57,6	3,7	-90,1	2,2	0,1	-3,4	65,73	65,55	64,51
Formación e inserción laboral con título de secundaria (2ª etapa)	2,0	7,5	4,7	0,0	0,1	0,0	-1,1	5,5	-2,8	-35,5	275,0	-37,3	68,97	91,46	85,45
Educación superior, excepto doctorado	4.085,1	4.201,1	4.295,5	38,5	39,2	40,3	120,2	116,0	94,4	3,0	2,8	2,2	81,36	82,61	81,61
Doctorado	65,7	73,8	70,9	0,6	0,7	0,7	6,9	8,1	-2,9	11,7	12,3	-3,9	84,34	85,42	87,86

(*) Los datos 2002/2013 corresponden a la serie revisada incorporando la nueva base poblacional de la EPA actualizada con las nuevas estimaciones de población y hogares derivadas del Censo de Población y Viviendas de 2011, en sustitución de la basada en el Censo 2001.

FUENTE: INE. EPA

A-INF TRIM\2.4.ACTNESX

2.4.BIS.- ACTIVOS SEGÚN NIVEL DE ESTUDIOS Y SEXO CNED - 2014

	VALORES ABSOLUTOS (en miles)		DISTRIBUCIONES PORCENTUALES		VARIACIONES		VARIACIONES ANUALES		TASAS DE ACTIVIDAD	
					T.IV.15 - T.III.15		Miles	%		
	T.IV.14	T.IV.15	T.IV.14	T.IV.15	Miles	%	T.IV.15	T.IV.15	T.IV.14	T.IV.15
AMBOS SEXOS	23.026,8	22.873,7	100,0	100,0	-25,8	-0,1	-153,1	-0,7	59,77	59,43
Analfabetos	84,3	81,3	0,4	0,4	0,5	0,6	-3,0	-3,6	11,59	11,78
Estudios primarios incompletos	339,6	343,5	1,5	1,5	-12,5	-3,5	3,9	1,1	12,93	13,50
Educación primaria	1.657,1	1.520,8	7,2	6,6	-15,8	-1,0	-136,3	-8,2	28,51	27,33
Primera etapa de educación secundaria y similar	6.864,1	6.838,0	29,8	29,9	-0,1	0,0	-26,1	-0,4	62,99	62,18
Segunda etapa de educación secundaria, con orientación general	3.222,4	3.144,2	14,0	13,7	-58,8	-1,8	-78,2	-2,4	63,39	61,29
Segunda etapa de educación secundaria con orientación profesional (incluye educación postsecundaria no superior)	2.184,0	2.243,5	9,5	9,8	-27,7	-1,2	59,5	2,7	79,56	78,40
Educación superior	8.675,4	8.702,2	37,7	38,0	88,4	1,0	26,8	0,3	81,61	81,30
VARONES	12.382,0	12.250,9	100,0	100,0	-104,4	-0,8	-131,1	-1,1	65,95	65,37
Analfabetos	44,1	42,1	0,4	0,3	-0,9	-2,1	-2,0	-4,5	18,85	18,88
Estudios primarios incompletos	207,7	207,2	1,7	1,7	-9,3	-4,3	-0,5	-0,2	18,87	19,46
Educación primaria	975,6	934,0	7,9	7,6	-0,5	-0,1	-41,6	-4,3	36,81	36,54
Primera etapa de educación secundaria y similar	4.080,9	4.077,4	33,0	33,3	-47,2	-1,1	-3,5	-0,1	70,92	70,11
Segunda etapa de educación secundaria, con orientación general	1.737,7	1.728,9	14,0	14,1	-39,0	-2,2	-8,8	-0,5	68,15	66,00
Segunda etapa de educación secundaria con orientación profesional (incluye educación postsecundaria no superior)	1.136,6	1.145,4	9,2	9,3	-13,7	-1,2	8,8	0,8	84,04	82,11
Educación superior	4.199,3	4.116,0	33,9	33,6	6,4	0,2	-83,3	-2,0	81,82	81,23
MUJERES	10.644,9	10.622,8	100,0	100,0	78,6	0,7	-22,1	-0,2	53,90	53,79
Analfabetos	40,2	39,3	0,4	0,4	1,5	4,0	-0,9	-2,2	8,15	8,42
Estudios primarios incompletos	131,8	136,3	1,2	1,3	-3,2	-2,3	4,5	3,4	8,63	9,22
Educación primaria	681,5	586,8	6,4	5,5	-15,3	-2,5	-94,7	-13,9	21,55	19,51
Primera etapa de educación secundaria y similar	2.783,1	2.760,7	26,1	26,0	47,2	1,7	-22,4	-0,8	54,12	53,28
Segunda etapa de educación secundaria, con orientación general	1.484,7	1.415,3	13,9	13,3	-19,8	-1,4	-69,4	-4,7	58,60	56,38
Segunda etapa de educación secundaria con orientación profesional (incluye educación postsecundaria no superior)	1.047,4	1.098,2	9,8	10,3	-13,9	-1,2	50,8	4,9	75,22	74,88
Educación superior	4.476,1	4.586,2	42,0	43,2	82,1	1,8	110,1	2,5	81,40	81,36

FUENTE: INE. EPA
A-INF TRIM\2.4.ACTNESX

Gráfico 7.- Tasas de Actividad por nivel de estudios

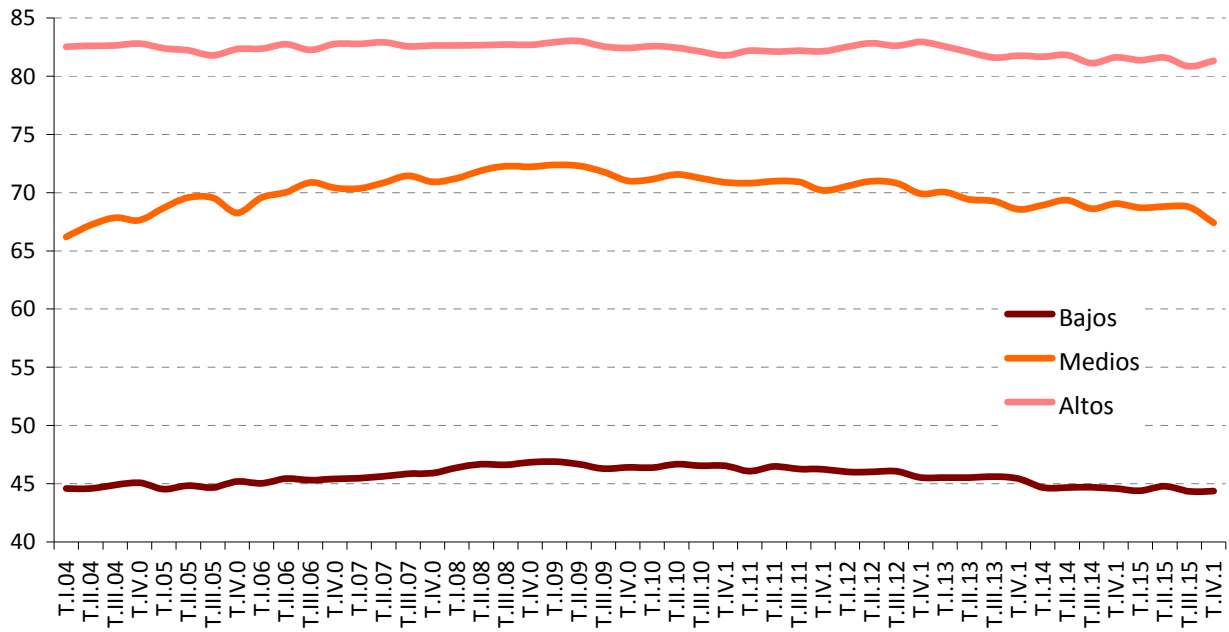

Fuente: INE.EPA

A-INF TRIM\2.4.ACTNESX

2.5.- POBLACIÓN ACTIVA POR COMUNIDADES AUTÓNOMAS (*)

	VALORES ABSOLUTOS Miles			DISTRIBUCIÓN PORCENTUAL			VARIACIONES		Variaciones anuales					
	T.IV.13	T.IV.14	T.IV.15	T.IV.13	T.IV.14	T.IV.15	T.IV.15 - T.III.15		Miles			%		
							Miles	%	T.IV.13	T.IV.14	T.IV.15	T.IV.13	T.IV.14	T.IV.15
Andalucía	4.033,5	4.077,6	4.017,7	17,5	17,7	17,6	-22,3	-0,6	-17,7	44,1	-59,9	-0,4	1,1	-1,5
Aragón	649,4	647,2	642,0	2,8	2,8	2,8	-6,1	-0,9	-24,5	-2,2	-5,2	-3,6	-0,3	-0,8
Asturias	484,1	473,7	471,2	2,1	2,1	2,1	2,7	0,6	-5,4	-10,4	-2,5	-1,1	-2,1	-0,5
Baleares	588,5	589,9	604,3	2,6	2,6	2,6	-40,5	-6,3	-14,3	1,4	14,4	-2,4	0,2	2,4
Canarias	1.104,0	1.100,8	1.110,4	4,8	4,8	4,9	-0,3	0,0	3,4	-3,2	9,6	0,3	-0,3	0,9
Cantabria	282,1	278,0	274,6	1,2	1,2	1,2	-4,1	-1,5	-3,3	-4,1	-3,4	-1,2	-1,5	-1,2
Castilla y León	1.165,7	1.155,3	1.145,3	5,1	5,0	5,0	-4,7	-0,4	-11,3	-10,4	-10,0	-1,0	-0,9	-0,9
Castilla - La Mancha	1.008,8	993,5	988,6	4,4	4,3	4,3	-2,2	-0,2	-7,1	-15,3	-4,9	-0,7	-1,5	-0,5
Cataluña	3.838,3	3.804,6	3.770,5	16,6	16,5	16,5	0,1	0,0	-49,4	-33,7	-34,1	-1,3	-0,9	-0,9
Comunitat Valenciana	2.461,9	2.424,8	2.426,0	10,7	10,5	10,6	0,4	0,0	-10,3	-37,1	1,2	-0,4	-1,5	0,0
Extremadura	506,4	506,6	500,5	2,2	2,2	2,2	-5,9	-1,2	-9,6	0,2	-6,1	-1,9	0,0	-1,2
Galicia	1.283,5	1.264,3	1.255,2	5,6	5,5	5,5	-6,7	-0,5	-27,2	-19,2	-9,1	-2,1	-1,5	-0,7
Madrid	3.352,0	3.401,4	3.408,5	14,5	14,8	14,9	56,9	1,7	-87,9	49,4	7,1	-2,6	1,5	0,2
Murcia, Región de	725,0	722,1	701,2	3,1	3,1	3,1	1,5	0,2	2,6	-2,9	-20,9	0,4	-0,4	-2,9
Navarra	310,3	310,7	305,7	1,3	1,3	1,3	-3,5	-1,1	-7,9	0,4	-5,0	-2,5	0,1	-1,6
Pais Vasco	1.045,3	1.048,6	1.027,4	4,5	4,6	4,5	11,9	1,2	-22,9	3,3	-21,2	-2,1	0,3	-2,0
Rioja, La	157,4	154,0	153,8	0,7	0,7	0,7	1,2	0,8	1,3	-3,4	-0,2	0,8	-2,2	-0,1
Ceuta	38,3	39,4	36,2	0,2	0,2	0,2	-2,9	-7,4	0,7	1,1	-3,2	1,9	2,9	-8,1
Melilla	36,3	34,4	34,6	0,2	0,1	0,2	-1,3	-3,6	1,1	-1,9	0,2	3,1	-5,2	0,6
TOTAL	23.070,9	23.026,8	22.873,7	100,0	100,0	100,0	-25,8	-0,1	-289,5	-44,1	-153,1	-1,2	-0,2	-0,7

(*).- Los datos 2002/2013 corresponden a la serie revisada incorporando la nueva base poblacional de la EPA actualizada con las nuevas estimaciones de población y hogares derivadas del Censo de Población y Viviendas de 2011, en sustitución de la basada en el Censo 2001.

FUENTE: INE. EPA

A-INF TRIM\2.5.ACTCCAA

2.6.- TASAS DE ACTIVIDAD POR COMUNIDADES AUTÓNOMAS Y SEXOS

Población de 16 a 64 años

	Valores de las tasas			Variaciones	Variaciones anuales		
				T.IV.15-T.III.15	En puntos porcentuales		
	T.IV.13	T.IV.14	T.IV.15	En puntos porcentuales	T.IV.13	T.IV.14	T.IV.15
AMBOS SEXOS	75,33	75,60	75,38	-0,04	0,10	0,27	-0,22
Andalucía	72,38	73,13	72,18	-0,31	0,06	0,75	-0,95
Aragón	76,26	76,52	76,55	-0,33	-1,59	0,26	0,03
Asturias	69,93	69,92	70,36	0,62	0,27	-0,01	0,44
Baleares	76,63	76,53	77,86	-4,97	-1,59	-0,10	1,33
Canarias	74,52	74,02	74,40	0,14	0,03	-0,50	0,38
Cantabria	72,99	72,51	72,20	-1,16	0,27	-0,48	-0,31
Castilla y León	73,77	74,24	74,38	0,15	0,45	0,47	0,14
Castilla-La Mancha	74,34	73,87	74,13	0,22	0,54	-0,47	0,26
Cataluña	79,15	79,12	78,67	-0,18	0,59	-0,03	-0,45
Comunidad Valenciana	75,36	74,92	75,44	0,17	0,60	-0,44	0,52
Extremadura	70,80	71,38	70,70	-0,64	-1,10	0,58	-0,68
Galicia	72,82	72,63	72,76	-0,22	-0,57	-0,19	0,13
Madrid	78,75	80,00	80,16	0,92	-0,08	1,25	0,16
Murcia	74,36	74,60	72,71	0,24	0,52	0,24	-1,89
Navarra	75,35	75,98	74,85	-0,99	-0,73	0,63	-1,13
País Vasco	75,33	76,09	74,96	0,93	0,02	0,76	-1,13
Rioja (La)	77,53	76,16	77,11	0,92	2,27	-1,37	0,95
Ceuta	68,61	68,62	64,33	-4,73	0,46	0,01	-4,29
Melilla	67,46	65,39	64,43	-2,82	4,90	-2,07	-0,96
VARONES	80,74	81,02	80,55	-0,63	-0,18	0,28	-0,47
Andalucía	78,71	79,53	78,39	-0,61	0,23	0,82	-1,14
Aragón	81,45	82,26	81,87	-0,42	-2,02	0,81	-0,39
Asturias	74,53	73,74	72,48	-0,34	-0,16	-0,79	-1,26
Baleares	83,41	82,13	81,50	-5,92	-0,33	-1,28	-0,63
Canarias	79,94	79,17	80,68	0,66	0,14	-0,77	1,51
Cantabria	78,71	78,46	77,29	-1,89	-0,09	-0,25	-1,17
Castilla y León	79,36	80,01	79,77	-0,79	-0,64	0,65	-0,24
Castilla-La Mancha	82,02	81,23	80,60	-0,51	0,43	-0,79	-0,63
Cataluña	83,84	83,72	83,28	-0,35	0,30	-0,12	-0,44
Comunidad Valenciana	81,13	81,27	80,78	-0,51	-0,54	0,14	-0,49
Extremadura	76,64	78,66	77,75	-1,79	-2,40	2,02	-0,91
Galicia	76,78	76,63	76,42	-0,65	-1,17	-0,15	-0,21
Madrid	82,98	84,18	84,41	-0,38	-0,37	1,20	0,23
Murcia	81,62	81,38	80,06	-0,66	0,92	-0,24	-1,32
Navarra	80,63	81,00	78,22	-1,93	-0,04	0,37	-2,78
País Vasco	79,91	80,14	79,38	-0,13	0,01	0,23	-0,76
Rioja (La)	81,64	81,60	83,68	0,29	0,06	-0,04	2,08
Ceuta	77,07	79,41	74,78	-2,73	-0,28	2,34	-4,63
Melilla	79,25	72,81	76,73	-0,33	8,54	-6,44	3,92
MUJERES	69,87	70,16	70,19	0,55	0,40	0,29	0,03
Andalucía	65,97	66,66	65,91	0,00	-0,09	0,69	-0,75
Aragón	70,86	70,55	71,05	-0,23	-1,13	-0,31	0,50
Asturias	65,40	66,16	68,29	1,57	0,70	0,76	2,13
Baleares	69,65	70,79	74,13	-3,98	-2,85	1,14	3,34
Canarias	69,04	68,82	68,08	-0,37	-0,05	-0,22	-0,74
Cantabria	67,21	66,50	67,07	-0,42	0,64	-0,71	0,57
Castilla y León	67,93	68,22	68,78	1,14	1,59	0,29	0,56
Castilla-La Mancha	66,14	66,02	67,24	1,00	0,68	-0,12	1,22
Cataluña	74,44	74,52	74,06	-0,03	0,93	0,08	-0,46
Comunidad Valenciana	69,49	68,48	70,04	0,86	1,79	-1,01	1,56
Extremadura	64,67	63,75	63,30	0,56	0,26	-0,92	-0,45
Galicia	68,89	68,65	69,13	0,22	0,04	-0,24	0,48
Madrid	74,73	76,02	76,11	2,15	0,22	1,29	0,09
Murcia	66,75	67,52	65,05	1,18	0,14	0,77	-2,47
Navarra	69,89	70,79	71,38	-0,02	-1,39	0,90	0,59
País Vasco	70,77	72,07	70,60	2,00	0,06	1,30	-1,47
Rioja (La)	73,31	70,58	70,43	1,57	4,65	-2,73	-0,15
Ceuta	59,45	56,76	53,04	-6,84	1,50	-2,69	-3,72
Melilla	55,14	57,80	51,81	-5,29	1,48	2,66	-5,99

Gráfico 8.- Tasa de Actividad por Comunidades Autónomas

Población de 16 a 64 años

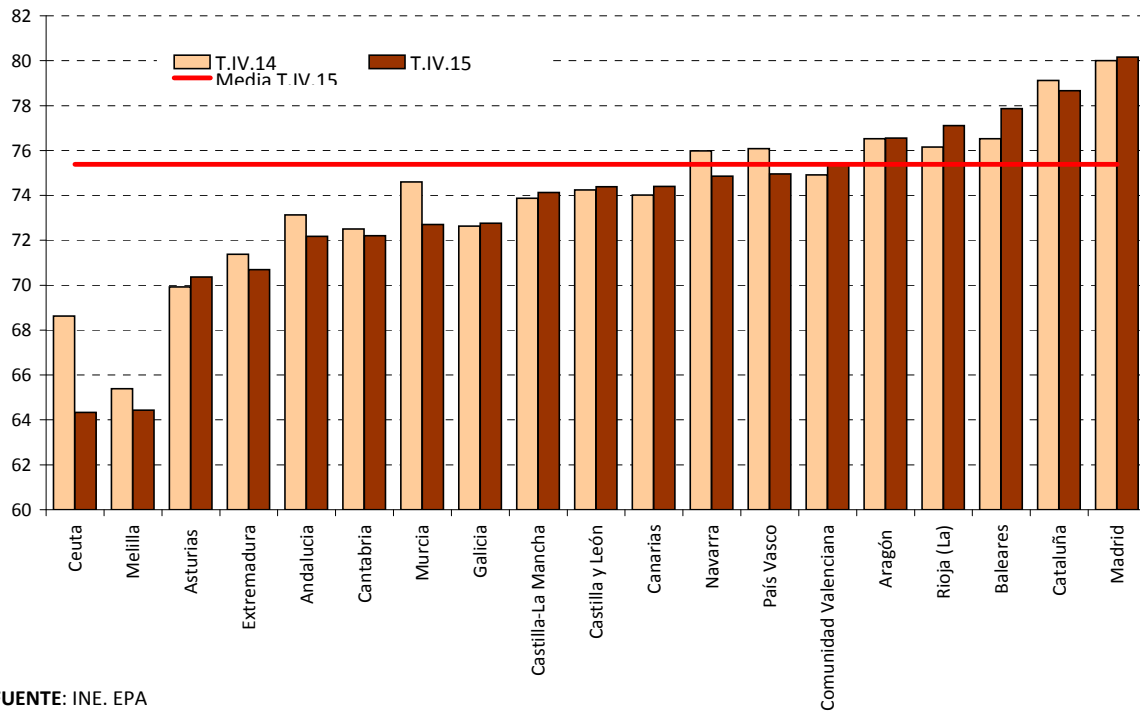

3. LA POBLACIÓN OCUPADA

Gráfico 9. Ocupados según sexo

Valores absolutos en miles

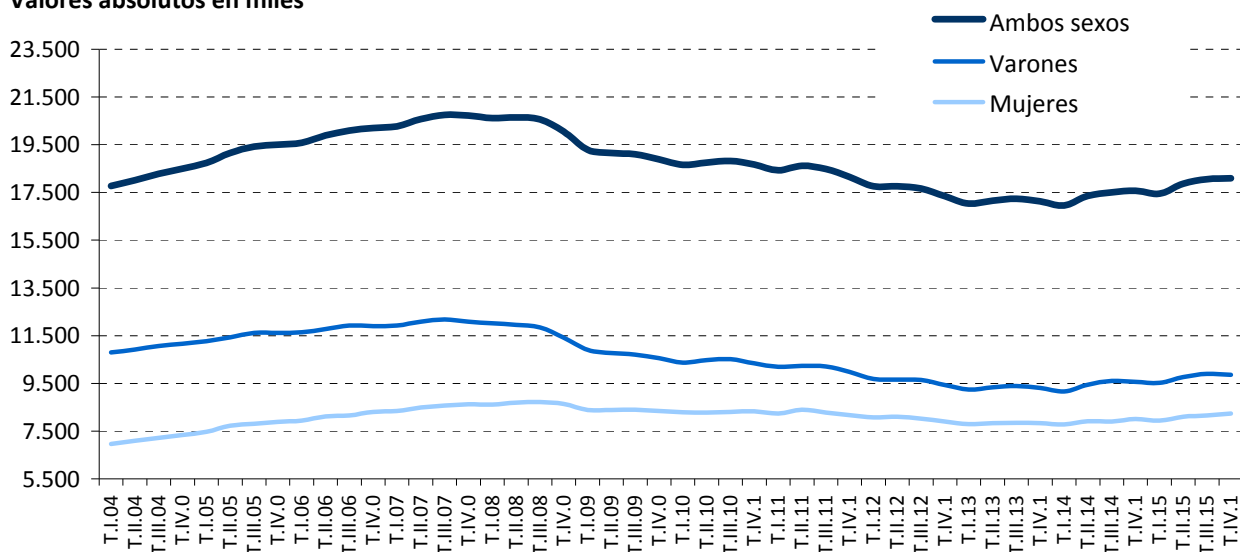

Tasas de variación anual en %

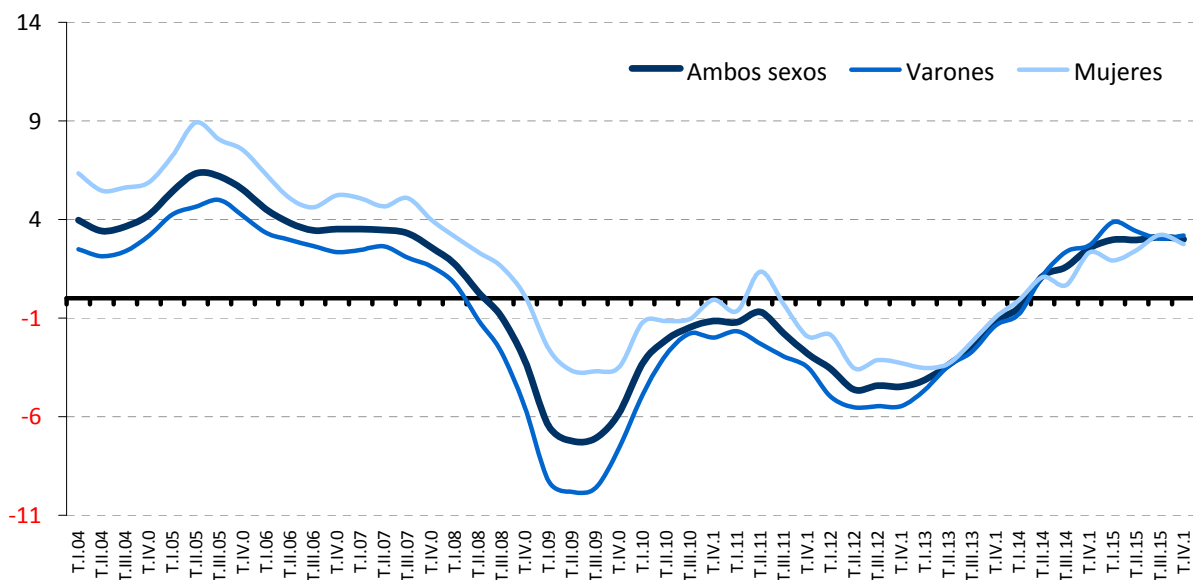

FUENTE: INE. EPA

A-INF TRIM\3.1.OCUSXD

Gráfico 10.- Tasas de ocupación según sexo

En porcentaje de la población de 16 a 64 años

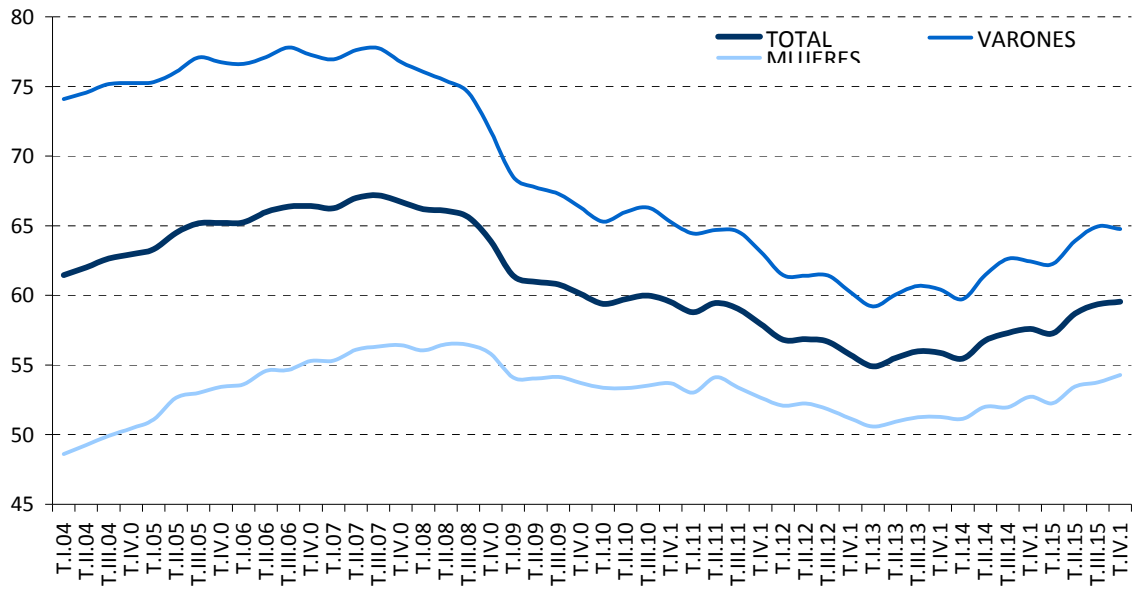

FUENTE: INE. EPA
A-INF TRIM\3.2.tasaocu

Gráfico 11.-Tasas de ocupación de jóvenes y adultos

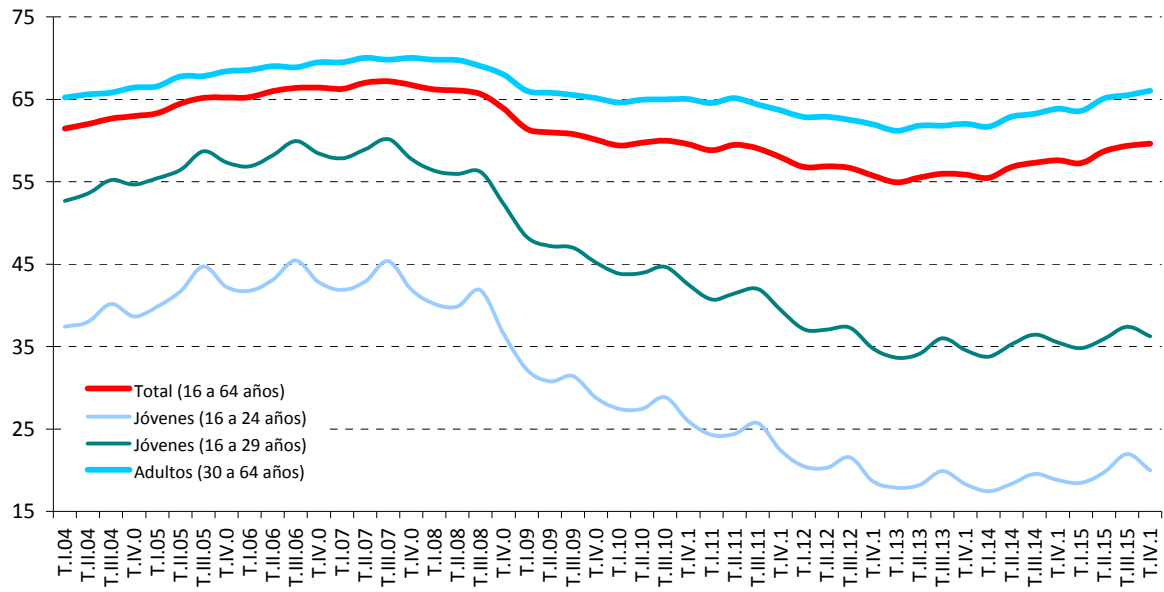

FUENTE: INE. EPA

A-INF TRIM\3.3.BIS.tasocujovadul

3.4.- OCUPADOS SEGÚN NIVEL DE ESTUDIOS Y SEXO CNED-2000 (*)

	VALORES ABSOLUTOS (En miles)			DISTRIBUCIONES PORCENTUALES			VARIACIONES ANUALES						TASAS DE EMPLEO		
							Miles			%					
	T.IV.11	T.IV.12	T.IV.13	T.IV.11	T.IV.12	T.IV.13	T.IV.11	T.IV.12	T.IV.13	T.IV.11	T.IV.12	T.IV.13	T.IV.11	T.IV.12	T.IV.13
AMBOS SEXOS	18.153,0	17.339,4	17.135,2	100,0	100,0	100,0	-521,9	-813,6	-204,2	-2,8	-4,5	-1,2	46,69	44,71	44,46
Analfabetos	55,4	35,9	37,0	0,3	0,2	0,2	0,5	-19,5	1,1	0,9	-35,2	3,1	6,35	4,66	5,16
Educación Primaria	1.880,9	1.621,0	1.495,0	10,4	9,3	8,7	-349,8	-259,9	-126,0	-15,7	-13,8	-7,8	18,40	16,27	15,76
Educación Secundaria Primera etapa y formación e inserción laboral correspondiente	4.821,0	4.516,0	4.517,6	26,6	26,0	26,4	-114,7	-305,0	1,6	-2,3	-6,3	0,0	48,60	44,99	44,25
Educación Secundaria Segunda etapa y formación e inserción laboral correspondiente	4.337,3	4.122,3	3.960,1	23,9	23,8	23,1	-107,0	-215,0	-162,2	-2,4	-5,0	-3,9	54,49	52,18	50,90
Formación e inserción laboral con título de secundaria (2ª etapa)	7,5	7,7	5,0	0,0	0,0	0,0	1,0	0,2	-2,7	15,4	2,7	-35,1	71,43	56,62	52,08
Educación superior, excepto doctorado	6.893,7	6.876,7	6.971,7	38,0	39,7	40,7	41,0	-17,0	95,0	0,6	-0,2	1,4	71,07	69,50	68,67
Doctorado	157,3	159,7	149,0	0,9	0,9	0,9	7,1	2,4	-10,7	4,7	1,5	-6,7	80,09	78,36	78,71
VARONES	9.980,3	9.435,7	9.306,8	100,0	100,0	100,0	-360,8	-544,6	-128,9	-3,5	-5,5	-1,4	52,41	49,78	49,51
Analfabetos	32,1	26,4	18,9	0,3	0,3	0,2	-2,4	-5,7	-7,5	-7,0	-17,8	-28,4	11,43	10,59	8,33
Educación Primaria	1.142,6	959,8	889,6	11,4	10,2	9,6	-200,3	-182,8	-70,2	-14,9	-16,0	-7,3	24,48	21,34	20,83
Educación Secundaria Primera etapa y formación e inserción laboral correspondiente	2.942,8	2.753,4	2.751,4	29,5	29,2	29,6	-105,2	-189,4	-2,0	-3,5	-6,4	-0,1	55,24	51,06	50,44
Educación Secundaria Segunda etapa y formación e inserción laboral correspondiente	2.349,5	2.189,1	2.129,0	23,5	23,2	22,9	-87,8	-160,4	-60,1	-3,6	-6,8	-2,7	59,30	56,35	55,42
Formación e inserción laboral con título de secundaria (2ª etapa)	5,5	1,9	3,0	0,1	0,0	0,0	1,5	-3,6	1,1	37,5	-65,5	57,9	72,37	35,85	75,00
Educación superior, excepto doctorado	3.413,6	3.412,5	3.432,9	34,2	36,2	36,9	32,4	-1,1	20,4	1,0	0,0	0,6	72,96	70,96	70,21
Doctorado	94,2	92,4	82,0	0,9	1,0	0,9	0,9	-1,8	-10,4	1,0	-1,9	-11,3	79,49	78,71	75,51
MUJERES	8.172,8	7.903,7	7.828,4	100,0	100,0	100,0	-161,0	-269,1	-75,3	-1,9	-3,3	-1,0	41,19	39,86	39,64
Analfabetos	23,4	9,5	18,1	0,3	0,1	0,2	3,0	-13,9	8,6	14,7	-59,4	90,5	3,95	1,82	3,69
Educación Primaria	738,3	661,2	605,4	9,0	8,4	7,7	-149,5	-77,1	-55,8	-16,8	-10,4	-8,4	13,29	12,10	11,61
Educación Secundaria Primera etapa y formación e inserción laboral correspondiente	1.878,2	1.762,6	1.766,2	23,0	22,3	22,6	-9,4	-115,6	3,6	-0,5	-6,2	0,2	40,89	37,94	37,15
Educación Secundaria Segunda etapa y formación e inserción laboral correspondiente	1.987,7	1.933,2	1.831,1	24,3	24,5	23,4	-19,4	-54,5	-102,1	-1,0	-2,7	-5,3	49,72	48,16	46,48
Formación e inserción laboral con título de secundaria (2ª etapa)	1,9	5,8	1,9	0,0	0,1	0,0	-0,6	3,9	-3,9	-24,0	205,3	-67,2	65,52	70,73	34,55
Educación superior, excepto doctorado	3.480,0	3.464,2	3.538,8	42,6	43,8	45,2	8,5	-15,8	74,6	0,2	-0,5	2,2	69,31	68,12	67,24
Doctorado	63,2	67,3	66,9	0,8	0,9	0,9	6,3	4,1	-0,4	11,1	6,5	-0,6	81,13	77,89	82,90

(*) Los datos 2002/2013 corresponden a la serie revisada incorporando la nueva base poblacional de la EPA actualizada con las nuevas estimaciones de población y hogares derivadas del Censo de Población y Viviendas de 2011, en sustitución de la basada en el Censo 2001.

FUENTE: INE. EPA

A-INF TRIM\3.4.OCUESTSX

3.4.BIS.- OCUPADOS SEGÚN NIVEL DE ESTUDIOS Y SEXO CNED -2014

	VALORES ABSOLUTOS (en miles)		DISTRIBUCIONES PORCENTUALES		VARIACIONES T.IV.15 - T.III.15		VARIACIONES ANUALES		TASAS DE EMPLEO	
	T.IV.14	T.IV.15	T.IV.14	T.IV.15	Miles	%	Miles	%	T.IV.14	T.IV.15
							T.IV.15	T.IV.15		
AMBOS SEXOS	17.569,1	18.094,2	100,0	100,0	45,5	0,3	525,1	3,0	45,61	47,01
Analfabetos	36,8	45,3	0,2	0,3	4,0	9,7	8,5	23,1	5,06	6,57
Estudios primarios incompletos	187,3	212,9	1,1	1,2	3,8	1,8	25,6	13,7	7,13	8,37
Educación primaria	1.026,3	987,4	5,8	5,5	-7,9	-0,8	-38,9	-3,8	17,66	17,75
Primera etapa de educación secundaria y similar	4.756,4	4.946,7	27,1	27,3	-16,3	-0,3	190,3	4,0	43,65	44,98
Segunda etapa de educación secundaria, con orientación general	2.485,6	2.543,0	14,1	14,1	-33,9	-1,3	57,4	2,3	48,90	49,57
Segunda etapa de educación secundaria con orientación profesional (incluye educación postsecundaria no superior)	1.640,7	1.739,6	9,3	9,6	-30,2	-1,7	98,9	6,0	59,77	60,79
Educación superior	7.436,1	7.619,2	42,3	42,1	125,7	1,7	183,1	2,5	69,95	71,18
VARONES	9.558,3	9.863,3	100,0	100,0	-33,2	-0,3	305,0	3,2	50,91	52,63
Analfabetos	21,8	29,0	0,2	0,3	3,0	11,5	7,2	33,0	9,32	13,00
Estudios primarios incompletos	112,7	126,6	1,2	1,3	8,2	6,9	13,9	12,3	10,24	11,89
Educación primaria	593,7	615,6	6,2	6,2	-0,3	0,0	21,9	3,7	22,40	24,08
Primera etapa de educación secundaria y similar	2.913,3	3.056,0	30,5	31,0	-25,1	-0,8	142,7	4,9	50,63	52,54
Segunda etapa de educación secundaria, con orientación general	1.377,9	1.441,3	14,4	14,6	-20,6	-1,4	63,4	4,6	54,04	55,02
Segunda etapa de educación secundaria con orientación profesional (incluye educación postsecundaria no superior)	880,5	914,7	9,2	9,3	-20,9	-2,2	34,2	3,9	65,10	65,57
Educación superior	3.658,4	3.680,1	38,3	37,3	22,6	0,6	21,7	0,6	71,28	72,63
MUJERES	8.010,8	8.230,8	100,0	100,0	78,6	1,0	220,0	2,7	40,56	41,68
Analfabetos	15,0	16,3	0,2	0,2	1,0	6,5	1,3	8,7	3,04	3,49
Estudios primarios incompletos	74,6	86,3	0,9	1,0	-4,3	-4,7	11,7	15,7	4,89	5,84
Educación primaria	432,6	371,7	5,4	4,5	-7,7	-2,0	-60,9	-14,1	13,68	12,36
Primera etapa de educación secundaria y similar	1.843,1	1.890,7	23,0	23,0	8,9	0,5	47,6	2,6	35,84	36,49
Segunda etapa de educación secundaria, con orientación general	1.107,7	1.101,8	13,8	13,4	-13,2	-1,2	-5,9	-0,5	43,72	43,89
Segunda etapa de educación secundaria con orientación profesional (incluye educación postsecundaria no superior)	760,1	824,9	9,5	10,0	-9,3	-1,1	64,8	8,5	54,59	56,25
Educación superior	3.777,7	3.939,1	47,2	47,9	103,1	2,7	161,4	4,3	68,70	69,88

FUENTE: INE. EPA
A-INF TRIM/3.4.OCUESTSX

Gráfico 12.- Tasa de ocupación según nivel de estudios

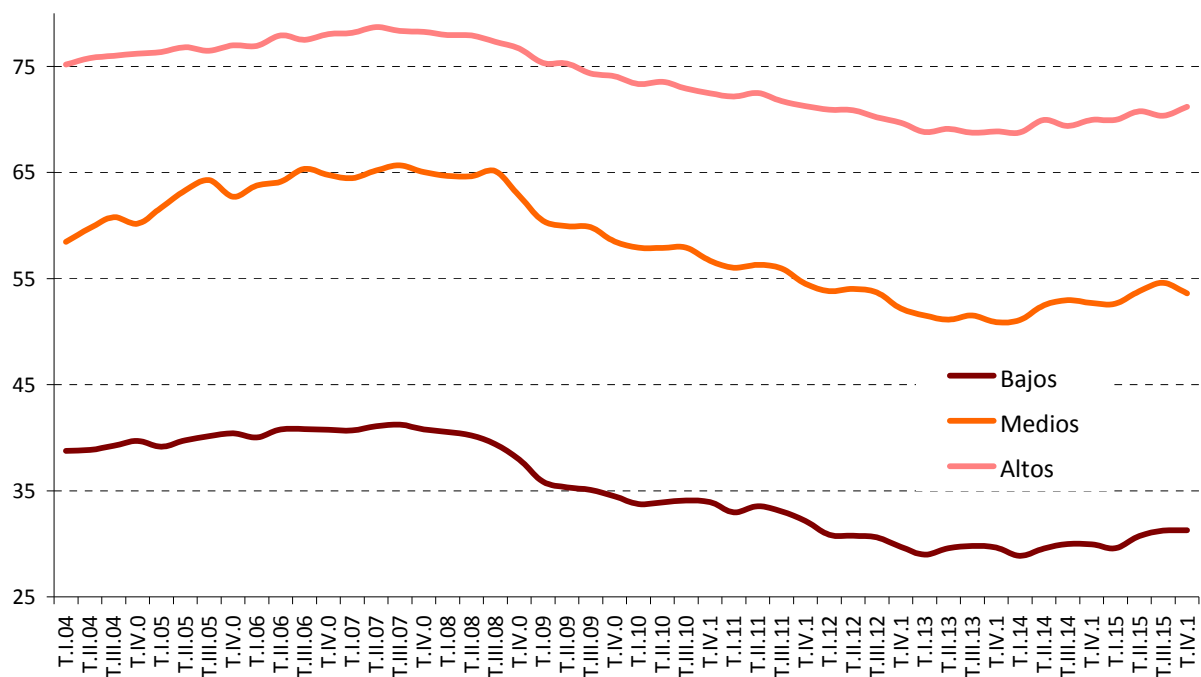

FUENTE: INE.EPA

A-INF TRIM\3.4.OQUESTSX

Gráfico 13.- Ocupados según sector de actividad

Valores absolutos en miles

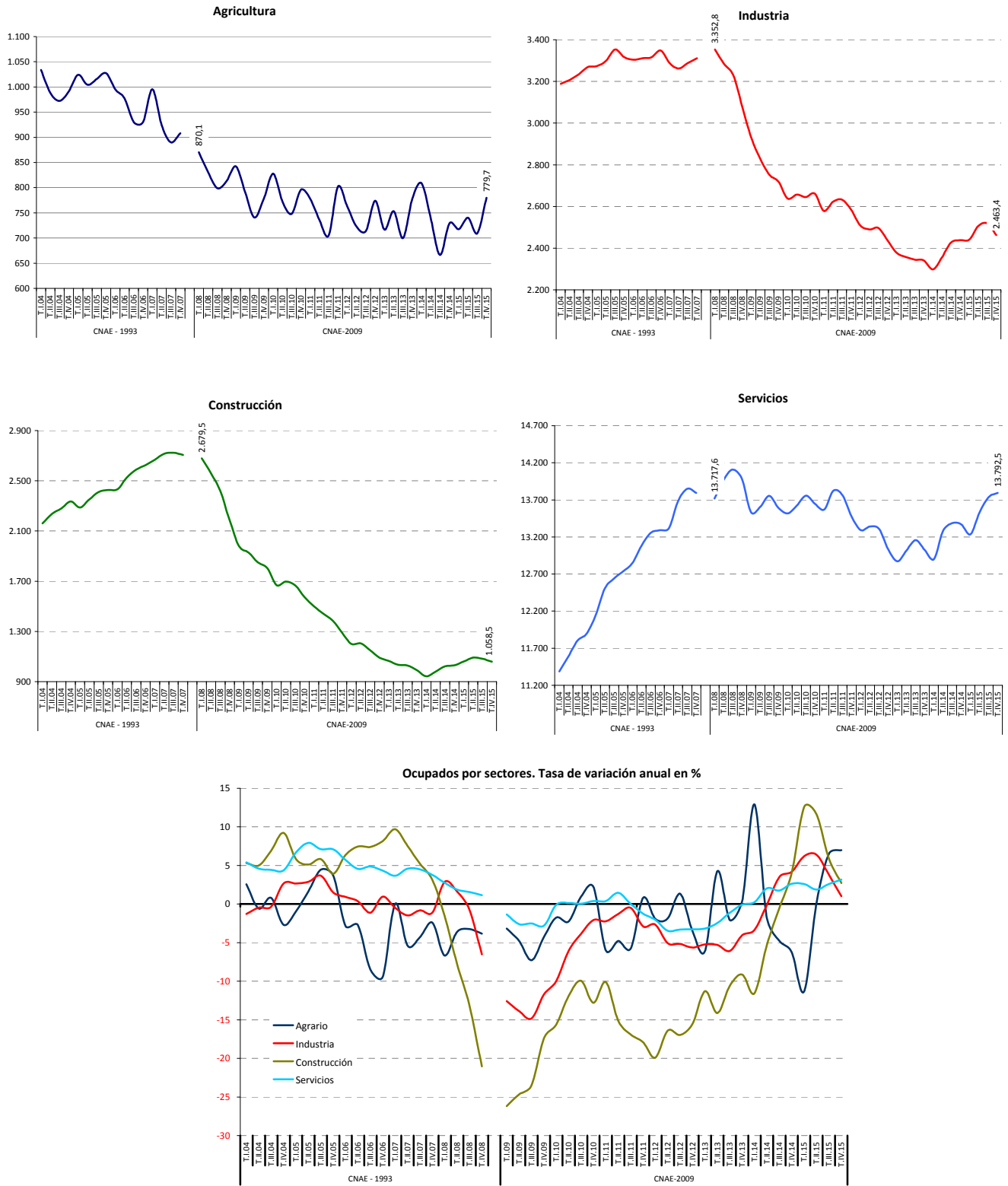

FUENTE: INE, EPA
A-INF TRIM\3.5.OCUSEAC

3.6.-OCUPADOS SEGÚN SECCIONES DE ACTIVIDAD. (*)

CNAE 93

	AÑO 2005		AÑO 2006		2007		2008		Variaciones anuales 2008/2007	
	MEDIA ANUAL		MEDIA ANUAL		MEDIA ANUAL		MEDIA ANUAL			
	Valores absolutos (miles)	Distribuc. Porcentual	Valores absolutos (miles)	Distribuc. Porcentual	Valores absolutos (miles)	Distribuc. Porcentual	Valores absolutos (miles)	Distribuc. Porcentual	Miles	%
Agricultura, ganadería, caza y silvicultura	957,3	5,0	906,4	4,5	877,1	4,3	839,6	4,1	-29,3	-3,2
Pesca	60,6	0,3	51,7	0,3	52,3	0,3	48,8	0,2	0,7	1,3
Industrias extractivas	60,6	0,3	66,5	0,3	59,6	0,3	52,8	0,3	-6,9	-10,3
Industrias manufactureras	3.142,3	16,4	3.132,2	15,7	3.114,4	15,1	3.096,7	15,1	-17,7	-0,6
Producción y distribución de energía eléctrica, gas y agua	107,9	0,6	121,2	0,6	113,3	0,6	114,5	0,6	-7,9	-6,5
Construcción	2.368,7	12,3	2.542,9	12,8	2.703,4	13,1	2.408,7	11,8	160,5	6,3
Comercio; repar. veh. de motor, motocicl. y artíc. personales y de uso doméstico	2.905,5	15,1	3.003,0	15,1	3.150,2	15,3	3.258,1	15,9	147,1	4,9
Hostelería	1.300,9	6,8	1.405,2	7,0	1.457,6	7,1	1.457,9	7,1	52,4	3,7
Transporte, almacenamiento y comunicaciones	1.137,1	5,9	1.172,0	5,9	1.190,2	5,8	1.187,5	5,8	18,2	1,6
Intermediación financiera	467,6	2,4	480,0	2,4	507,5	2,5	514,2	2,5	27,5	5,7
Actividades inmobiliarias y de alquiler; servicios empresariales	1.706,6	8,9	1.892,8	9,5	2.065,1	10,0	2.120,2	10,4	172,4	9,1
Administración pública, defensa y seguridad social obligatoria	1.213,2	6,3	1.239,4	6,2	1.259,2	6,1	1.300,7	6,4	19,8	1,6
Educación	1.111,4	5,8	1.126,1	5,6	1.132,0	5,5	1.147,6	5,6	5,9	0,5
Actividades sanitarias y veterinarias, servicios sociales	1.157,0	6,0	1.204,1	6,0	1.259,5	6,1	1.303,0	6,4	55,3	4,6
Otras act. sociales y de serv. prestados a la comunidad; serv. personales	814,3	4,2	834,3	4,2	867,9	4,2	874,3	4,3	33,6	4,0
Hogares que emplean personal doméstico	689,8	3,6	754,9	3,8	768,6	3,7	743,0	3,6	13,7	1,8
Organismos extraterritoriales	6,2	0,0	6,5	0,0	2,2	0,0	2,1	0,0	-4,3	-66,5
TOTAL	19.207,0	100,0	19.939,1	100,0	20.579,9	100,0	20.469,7	100,0	640,8	3,2

(*) Los datos 2002/2013 corresponden a la serie revisada incorporando la nueva base poblacional de la EPA actualizada con las nuevas estimaciones de población y hogares derivadas del Censo de Población y Viviendas de 2011, en sustitución de la basada en el Censo 2001.

FUENTE: INE. EPA

A-INF TRIM\3.6.EMPSEC

3.6. BIS.- OCUPADOS SEGÚN SECCIONES DE ACTIVIDAD (*)

CNAE 2009

	2012		2013		2014		2015		Año 2015					
	MEDIA ANUAL		MEDIA ANUAL		MEDIA ANUAL		MEDIA ANUAL				IV trimestre			
	Valores absolutos (miles)	Distribuc. Porcentual	Valores absolutos (miles)	Distribuc. Porcentual	Valores absolutos (miles)	Distribuc. Porcentual	Valores absolutos (miles)	Distribuc. Porcentual	Valores absolutos (miles)	Distribuc. Porcentual	Variaciones sobre trimestre anterior		Variaciones anuales	
											Miles	%	Miles	%
A Agricultura, ganadería, silvicultura y pesca	743,4	4,22	736,6	4,30	735,9	4,24	736,8	4,12	779,7	4,32	70,2	9,89	50,8	6,97
B Industrias extractivas	37,0	0,21	29,9	0,17	31,5	0,18	33,6	0,19	36,8	0,20	-0,8	-2,13	8,2	28,67
C Industria manufacturera	2.223,9	12,61	2.118,7	12,36	2.141,4	12,35	2.225,0	12,45	2.223,5	12,32	-31,1	-1,38	29,3	1,34
D Suministro de energía eléctrica, gas, vapor y aire acondicionado	84,7	0,48	78,7	0,46	93,8	0,54	92,3	0,52	79,9	0,44	-8,6	-9,72	-19,9	-19,94
E Suministro de agua, actividades de saneamiento, gestión de residuos y descontaminación	138,2	0,78	128,2	0,75	113,3	0,65	131,5	0,74	123,2	0,68	-15,0	-10,85	7,0	6,02
F Construcción	1.161,3	6,59	1.029,5	6,01	993,5	5,73	1.073,7	6,01	1.058,5	5,86	-24,1	-2,23	28,1	2,73
G Comercio al por mayor y al por menor; reparación de vehículos de motor y motocicletas	2.860,5	16,22	2.846,6	16,61	2.866,8	16,53	2.921,4	16,35	2.929,3	16,23	-19,8	-0,67	36,8	1,27
H Transporte y almacenamiento	852,2	4,83	831,7	4,85	852,8	4,92	870,5	4,87	908,1	5,03	33,7	3,85	55,1	6,46
I Hostelería	1.336,9	7,58	1.332,6	7,78	1.403,8	8,09	1.505,2	8,42	1.542,1	8,54	-64,4	-4,01	141,9	10,13
J Información y comunicaciones	534,6	3,03	522,9	3,05	515,6	2,97	530,2	2,97	545,8	3,02	-8,8	-1,59	8,8	1,64
K Actividades financieras y de seguros	435,7	2,47	454,1	2,65	452,7	2,61	454,1	2,54	455,2	2,52	0,3	0,07	5,8	1,29
L Actividades inmobiliarias	97,2	0,55	92,1	0,54	99,5	0,57	104,2	0,58	103,9	0,58	0,5	0,48	7,5	7,78
M Actividades profesionales, científicas y técnicas	858,4	4,87	836,6	4,88	851,4	4,91	890,7	4,99	914,1	5,06	31,1	3,52	27,9	3,15
N Actividades administrativas y servicios auxiliares	894,3	5,07	882,8	5,15	899,4	5,19	927,9	5,19	940,0	5,21	-9,8	-1,03	22,1	2,41
O Administración Pública y defensa; Seguridad social obligatoria	1.351,0	7,66	1.277,4	7,45	1.308,8	7,55	1.325,2	7,42	1.309,1	7,25	-10,2	-0,77	-19,9	-1,50
P Educación	1.208,1	6,85	1.163,6	6,79	1.151,9	6,64	1.182,3	6,62	1.240,4	6,87	111,7	9,90	61,3	5,20
Q Actividades sanitarias y de servicios sociales	1.416,2	8,03	1.365,6	7,97	1.416,5	8,17	1.442,1	8,07	1.469,7	8,14	-7,4	-0,50	65,4	4,66
R Actividades artísticas, recreativas y de entretenimiento	316,1	1,79	315,7	1,84	350,3	2,02	365,2	2,04	357,1	1,98	-28,0	-7,27	0,6	0,17
S Otros servicios	424,4	2,41	419,6	2,45	405,5	2,34	424,3	2,38	438,0	2,43	11,9	2,79	35,0	8,68
T Actividades de los hogares como empleadores de personal doméstico y como productores de bienes y servicios para uso propio	653,5	3,71	669,8	3,91	657,0	3,79	627,8	3,51	637,0	3,53	12,9	2,07	-24,4	-3,69
U Actividades de organizaciones y organismos extraterritoriales	5,1	0,03	6,6	0,04	3,1	0,02	2,4	0,01	2,7	0,01	1,2	80,00	-2,2	-44,90
TOTAL	17.632,7	100,00	17.139,0	100,00	17.344,2	100,00	17.866,1	100,00	18.048,7	100,00	182,2	1,02	544,7	3,11

(*) Los datos 2002/2013 corresponden a la serie revisada incorporando la nueva base poblacional de la EPA actualizada con las nuevas estimaciones de población y hogares derivadas del Censo de Población y Viviendas de 2011, en sustitución de la basada en el Censo 2001.

FUENTE: INE. EPA
A-INF TRIM)3.6.EMPSEC

Gráfico 14. Ocupados según situación profesional

Valores absolutos en miles

Asalariados

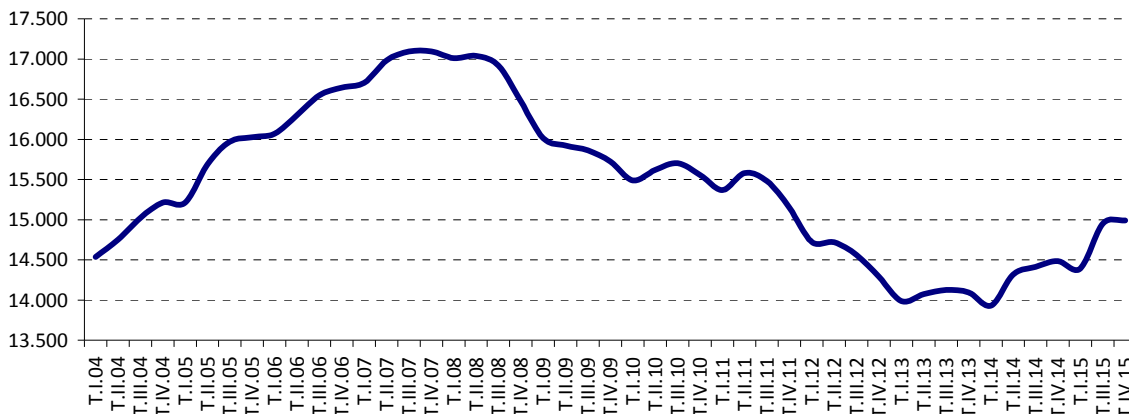

No asalariados

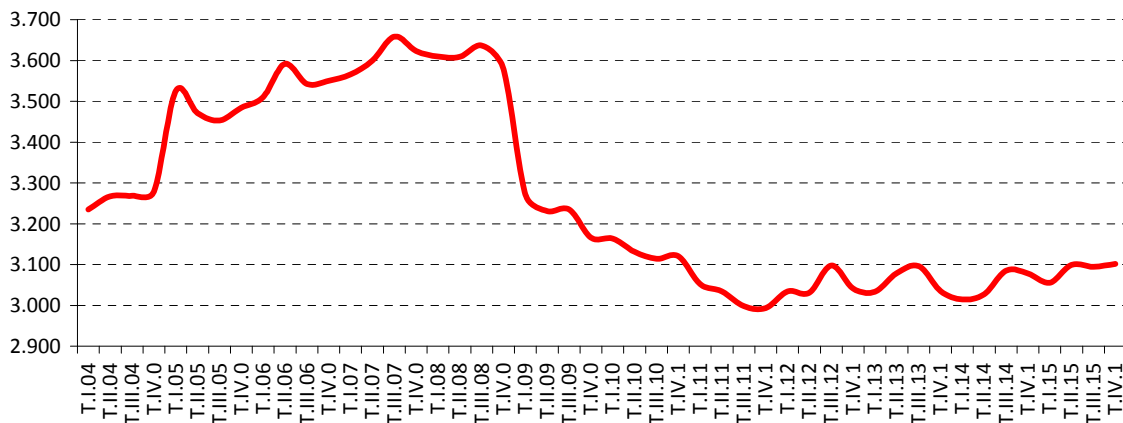

Tasas de variación anual en %

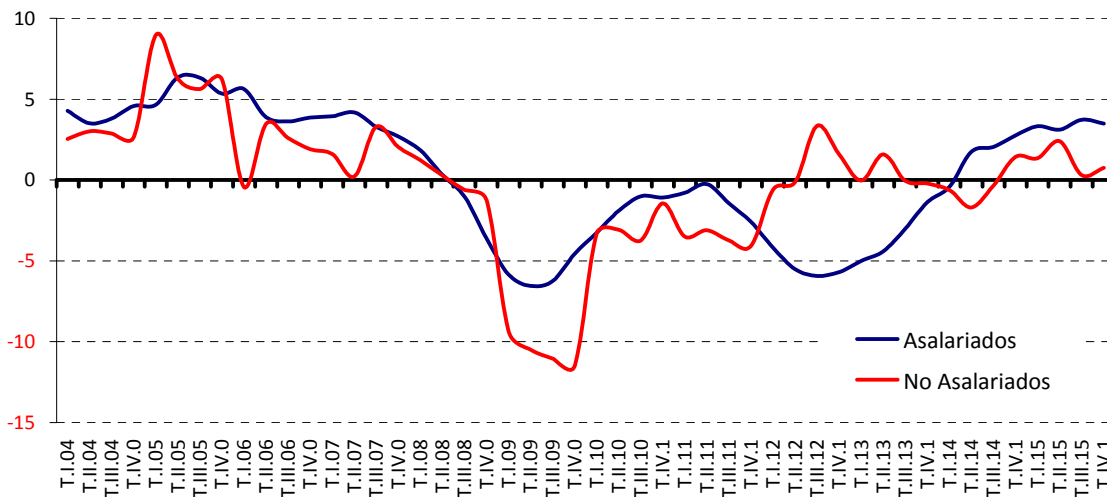

FUENTE: INE. EPA
A-INF TRIM\3.7.OCUSIPR

Gráfico 14.1.- Asalariados en el Sector Público

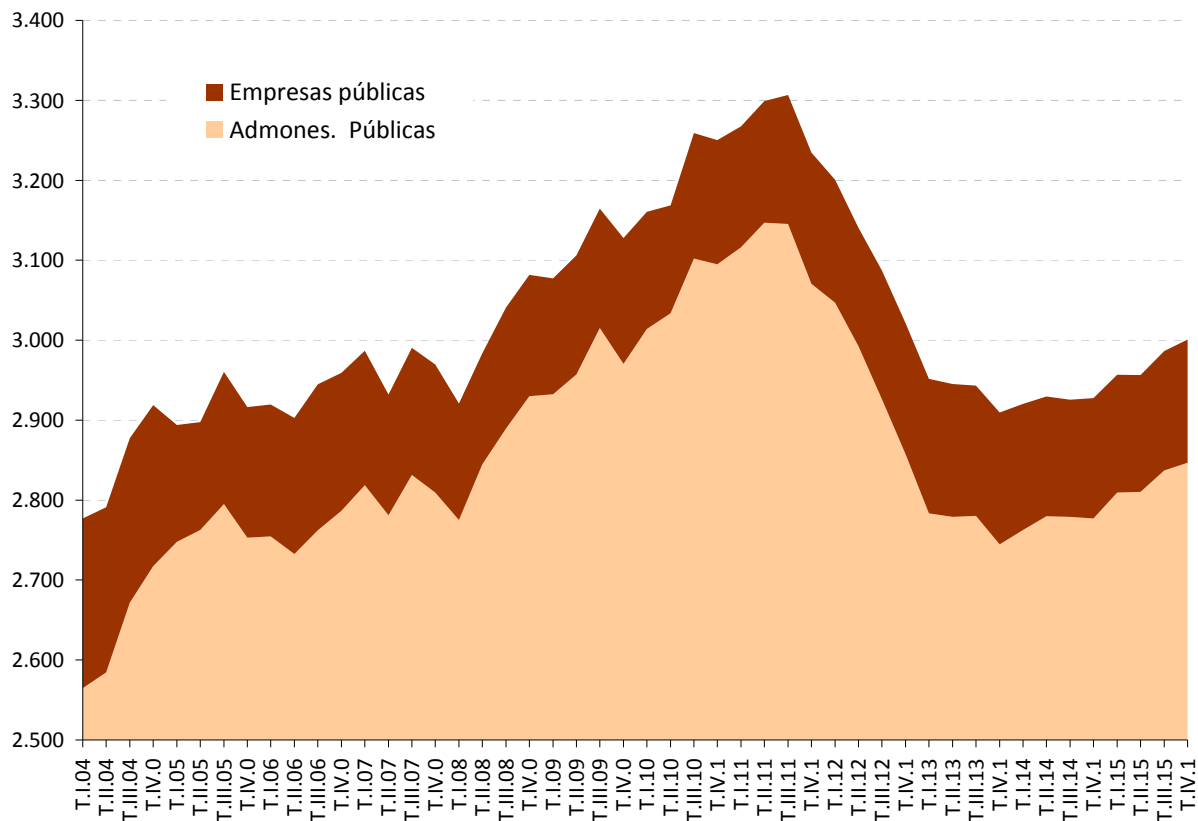

FUENTE: INE. EPA
A-INF TRIM\3.7.OCUSIPR

Gráfico 14.2.- No Asalariados por situación profesional

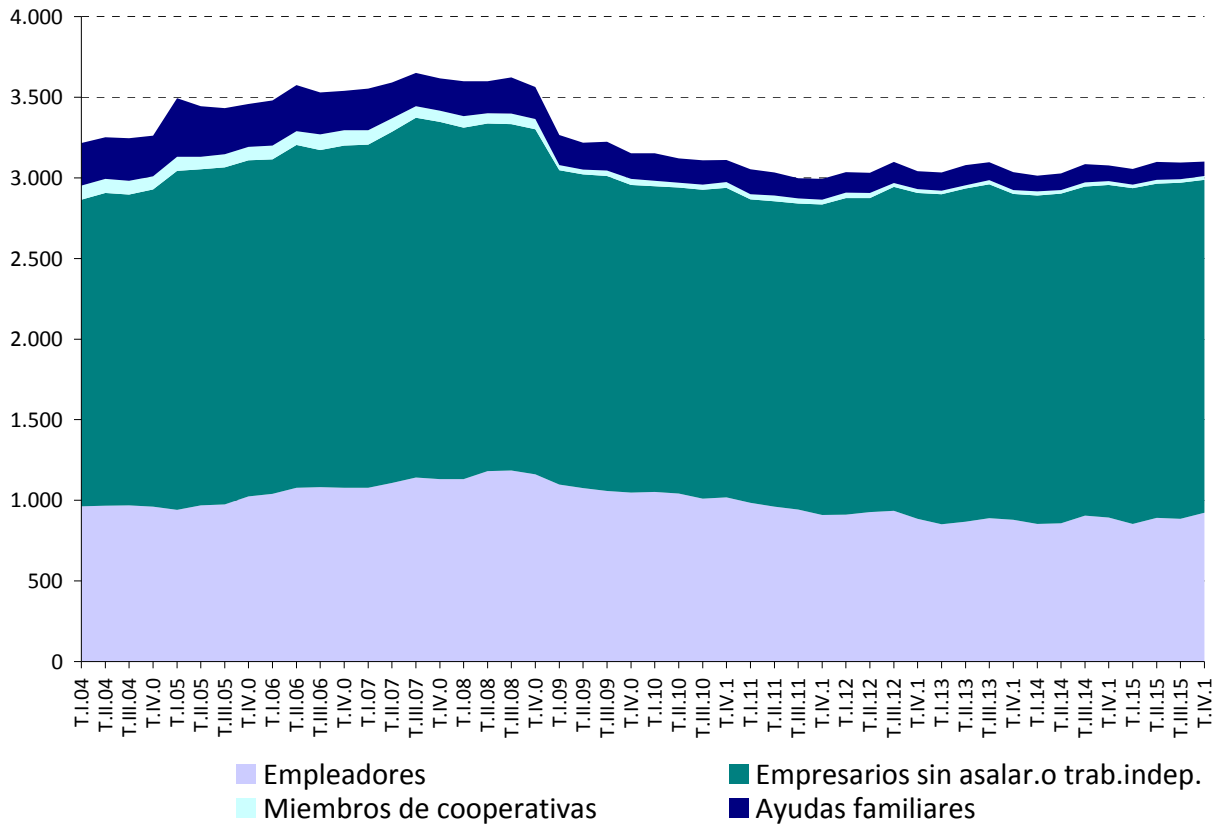

FUENTE: INE. EPA
A-INF TRIM\3.7.OCUSIPR

Gráfico 15.- Asalariados según duración del contrato

Valores absolutos en miles

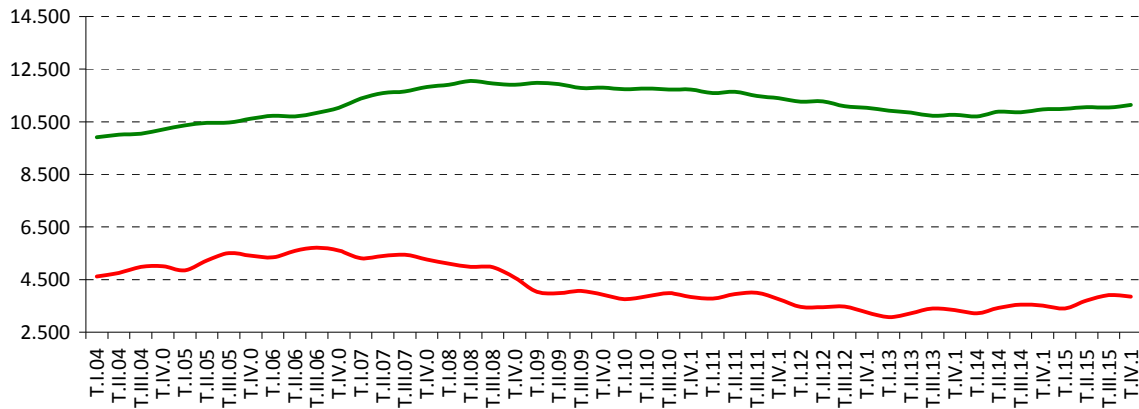

Tasas de variación anual en %

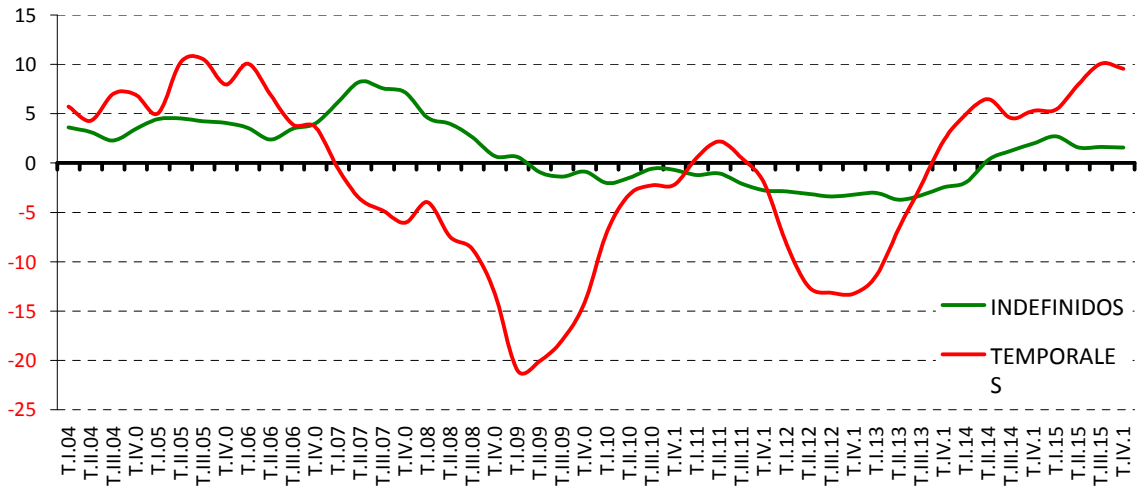

FUENTE: INE. EPA
A-INF TRIM\3.9.ASDUCO

3.10.- ASALARIADOS SEGÚN TIPO DE JORNADA Y SEXO (*)

PERIODO	TIEMPO COMPLETO			TIEMPO PARCIAL		
	Total	Varones	Mujeres	Total	Varones	Mujeres
Valores absolutos en miles						
1998	9.879,8	6.641,7	3.238,1	843,8	183,7	660,2
1999	10.624,4	7.051,6	3.572,8	936,5	193,1	743,4
2000	11.383,7	7.447,3	3.936,5	994,4	196,7	797,8
2001	11.896,3	7.726,0	4.170,3	1.053,1	205,8	847,4
2002	12.512,4	7.998,2	4.514,2	1.121,6	208,7	912,8
2003	13.099,2	8.298,3	4.800,8	1.202,2	215,0	987,2
2004	13.536,8	8.501,9	5.034,9	1.343,1	242,4	1.100,6
2005	13.822,2	8.740,8	5.081,4	1.901,7	369,2	1.532,5
2006	14.434,6	8.996,2	5.438,4	1.956,0	377,2	1.578,8
2007	14.956,9	9.225,6	5.731,3	2.011,2	366,4	1.644,9
2008	14.823,1	8.965,7	5.857,4	2.038,1	374,1	1.664,0
2009	13.806,0	8.160,2	5.645,7	2.075,2	405,5	1.669,7
2010	13.460,6	7.871,8	5.588,8	2.131,8	440,9	1.690,9
2011	13.193,1	7.647,7	5.545,4	2.201,1	488,4	1.712,8
2012	12.338,0	7.072,6	5.265,5	2.235,4	501,9	1.733,5
2013	11.677,2	6.677,9	4.999,3	2.391,9	595,8	1.796,1
2014	11.835,6	6.802,5	5.033,1	2.450,2	608,5	1.841,8
2015	12.271,8	7.062,6	5.209,2	2.501,7	645,7	1.856,0
2013						
IV Trim.	11.655,3	6.689,8	4.965,4	2.438,2	610,8	1.827,4
2014						
I Trim.	11.509,3	6.572,3	4.937,0	2.420,2	587,9	1.832,3
II Trim.	11.787,4	6.789,1	4.998,3	2.530,0	647,9	1.882,1
III Trim.	12.076,0	6.957,8	5.118,3	2.337,1	587,6	1.749,5
IV Trim.	11.969,5	6.890,8	5.078,7	2.513,6	610,5	1.903,1
2015						
I Trim.	11.877,4	6.856,0	5.021,4	2.516,5	631,1	1.885,4
II Trim.	12.249,5	7.050,3	5.199,2	2.512,8	658,1	1.854,7
III Trim.	12.509,8	7.202,7	5.307,1	2.439,2	636,7	1.802,4
IV Trim.	12.450,4	7.141,4	5.309,0	2.538,4	656,9	1.881,5
Variaciones con respecto al trimestre anterior en miles						
2014						
IV Trim.	-106,5	-67,0	-39,6	176,5	22,9	153,6
2015						
I Trim.	-92,1	-34,8	-57,3	2,9	20,6	-17,7
II Trim.	372,1	194,3	177,8	-3,7	27,0	-30,7
III Trim.	260,3	152,4	107,9	-73,6	-21,4	-52,3
IV Trim.	-59,4	-61,3	1,9	99,2	20,2	79,1
Variaciones con respecto al trimestre anterior en porcentaje						
2014						
IV Trim.	-0,9	-1,0	-0,8	7,6	3,9	8,8
2015						
I Trim.	-0,8	-0,5	-1,1	0,1	3,4	-0,9
II Trim.	3,1	2,8	3,5	-0,1	4,3	-1,6
III Trim.	2,1	2,2	2,1	-2,9	-3,3	-2,8
IV Trim.	-0,5	-0,9	0,0	4,1	3,2	4,4
Variaciones con respecto a igual periodo del año anterior en miles						
2002	616,1	272,2	344,0	68,4	2,9	65,4
2003	586,8	300,1	286,6	80,6	6,3	74,4
2004	437,6	203,6	234,1	140,9	27,4	113,4
2005	285,4	238,9	46,6	558,7	126,8	431,9
2006	612,4	255,4	357,0	54,3	8,0	46,3
2007	522,3	229,4	292,9	55,2	-10,9	66,1
2008	-133,7	-259,9	126,1	26,9	7,8	19,1
2009	-1.017,2	-805,5	-211,7	37,1	31,4	5,7
2010	-345,4	-288,4	-56,9	56,6	35,4	21,2
2011	-267,5	-224,1	-43,4	69,4	47,5	22,0
2012	-855,0	-575,1	-279,9	34,2	13,5	20,7
2013	-660,8	-394,7	-266,2	156,6	94,0	62,6
2014	158,3	124,6	33,8	58,3	12,7	45,6
2015	436,2	260,1	176,1	51,5	37,2	14,3
2013						
IV Trim.	-343,8	-209,4	-134,5	148,7	107,0	41,7
2014						
I Trim.	-103,4	-78,6	-24,7	45,9	41,1	4,8
II Trim.	158,9	147,1	11,7	86,3	20,9	65,4
III Trim.	263,7	228,8	35,0	25,6	-11,0	36,6
IV Trim.	314,2	201,0	113,3	75,4	-0,3	75,7
2015						
I Trim.	368,1	283,7	84,4	96,3	43,2	53,1
II Trim.	462,1	261,2	200,9	-17,2	10,2	-27,4
III Trim.	433,8	244,9	188,8	102,1	49,1	52,9
IV Trim.	480,9	250,6	230,3	24,8	46,4	-21,6
Variaciones con respecto a igual periodo del año anterior en porcentajes						
2002	5,2	3,5	8,2	6,5	1,4	7,7
2003	4,7	3,8	6,3	7,2	3,0	8,1
2004	3,3	2,5	4,9	11,7	12,8	11,5
2005	2,1	2,8	0,9	41,6	52,3	39,2
2006	4,4	2,9	7,0	2,9	2,2	3,0
2007	3,6	2,5	5,4	2,8	-2,9	4,2
2008	-0,9	-2,8	2,2	1,3	2,1	1,2
2009	-6,9	-9,0	-3,6	1,8	8,4	0,3
2010	-2,5	-3,5	-1,0	2,7	8,7	1,3
2011	-2,0	-2,8	-0,8	3,3	10,8	1,3
2012	-6,5	-7,5	-5,0	1,6	2,8	1,2
2013	-5,4	-5,6	-5,1	7,0	18,7	3,6
2014	1,4	1,9	0,7	2,4	2,1	2,5
2015	3,7	3,8	3,5	2,1	6,1	0,8
2013						
IV Trim.	-2,9	-3,0	-2,6	6,5	21,2	2,3
2014						
I Trim.	-0,9	-1,2	-0,5	1,9	7,5	0,3
II Trim.	1,4	2,2	0,2	3,5	3,3	3,6
III Trim.	2,2	3,4	0,7	1,1	-1,8	2,1
IV Trim.	2,7	3,0	2,3	3,1	0,0	4,1
2015						
I Trim.	3,2	4,3	1,7	4,0	7,3	2,9
II Trim.	3,9	3,8	4,0	-0,7	1,6	-1,5
III Trim.	3,6	3,5	3,7	4,4	8,4	3,0
IV Trim.	4,0	3,6	4,5	1,0	7,6	-1,1

(*) Los datos 2002/2013 corresponden a la serie revisada incorporando la nueva base poblacional de la EPA actualizada con las nuevas estimaciones de población y hogares derivadas del Censo de Población y Viviendas de 2011, en sustitución de la basada en el Censo 2001.

FUENTE: INE. EPA
A-INF TRIM\3.10.ASTJIO

Gráfico 16.- Asalariados según tipo de jornada

Valores absolutos en miles

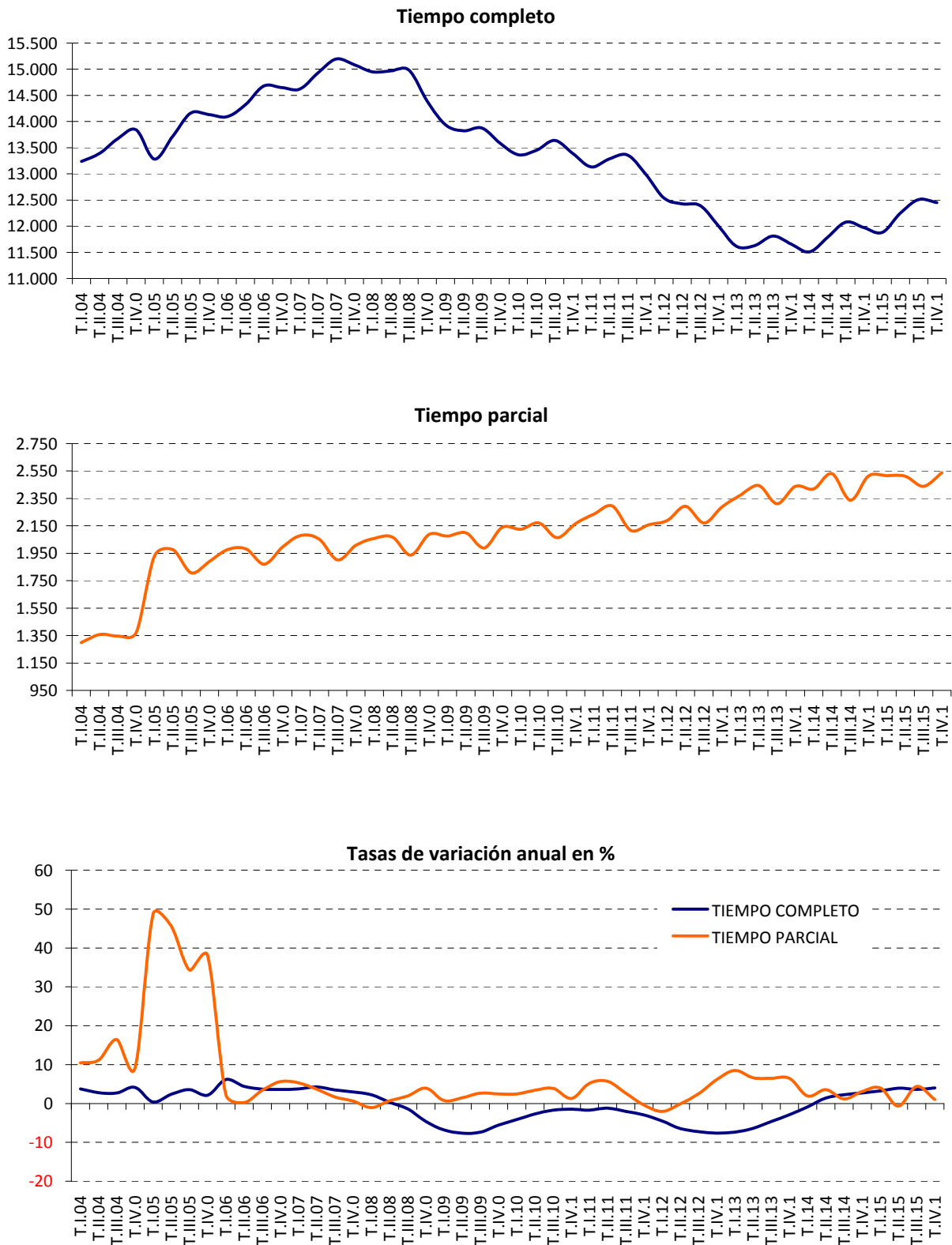

FUENTE: INE. EPA
A-INF TRIM\3.10.ASTIJO

Gráfico 17.- Tasa de Temporalidad por sexos

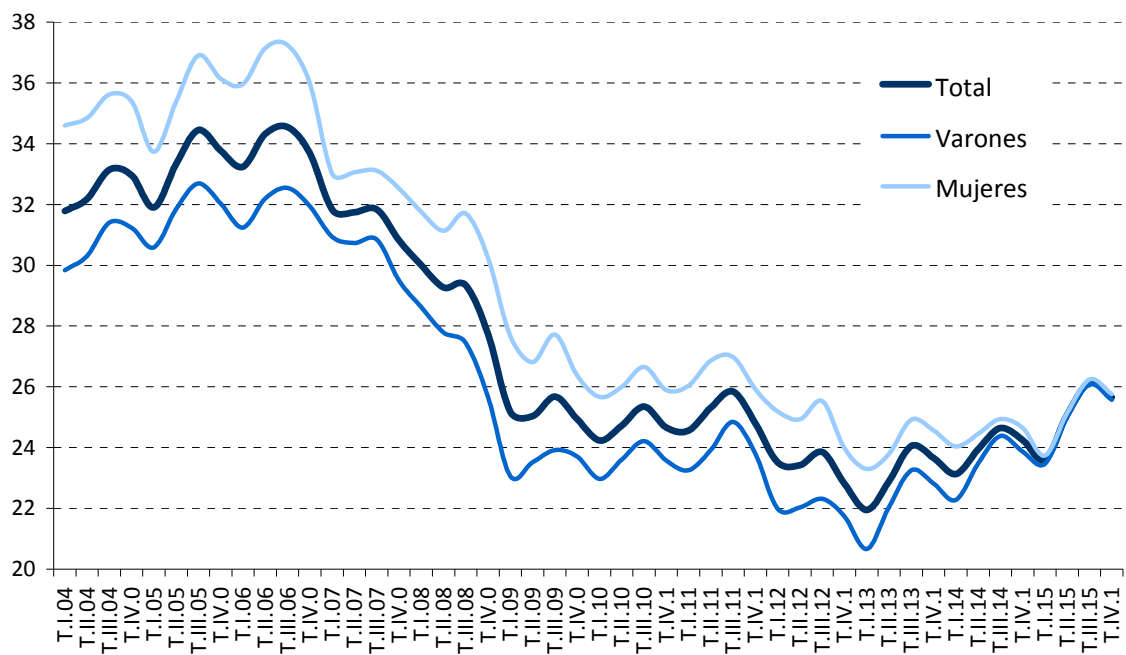

FUENTE: INE. EPA
A-INF TRIM\3.11.ASPOR

Gráfico 18.- Nuevas contrataciones según duración

Cifras absolutas

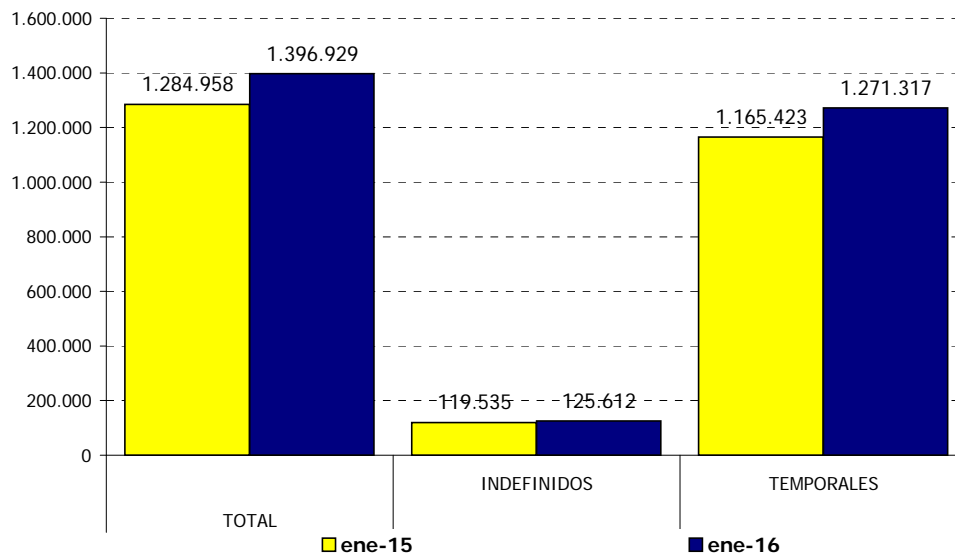

FUENTE: Servicio Público de Empleo Estatal. Estadística de Contratos Registrados.
A-INF TRIM\3.13.CREGDURC

Gráfico 18-bis.- Tasa de contratación indefinida.

% s/ Total nuevas contrataciones

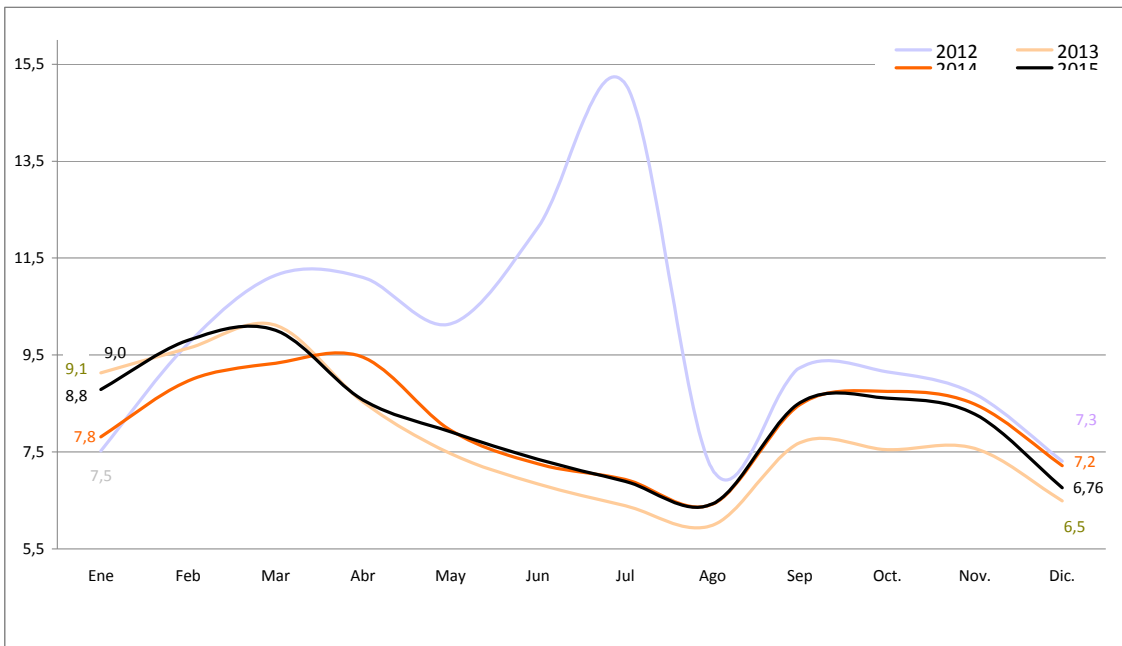

FUENTE: Servicio Público de Empleo Estatal. Estadística de Contratos Registrados.
A-INF TRIM\3.13.CREGDURC

Cuadro 3.14.- CONTRATOS REGISTRADOS SEGÚN SEXO POR DURACIÓN, TIPO DE JORNADA Y MODALIDAD DE CONTRATO

	VALORES ABSOLUTOS									VARIACIONES ANUALES 2016 / 2015					
	2015			Enero 2015			Enero 2016			Cifras absolutas			En puntos porcentuales		
	AMBOS SEXOS	VARONES	MUJERES	AMBOS SEXOS	VARONES	MUJERES	AMBOS SEXOS	VARONES	MUJERES	AMBOS SEXOS	VARONES	MUJERES	AMBOS SEXOS	VARONES	MUJERES
TOTAL CONTRATOS	18.576.280	10.486.117	8.090.163	1.367.795	783.092	584.703	1.396.929	797.471	599.458	29.134	14.379	14.755	2,1	1,8	2,5
INDEFINIDOS	1.509.165	805.655	703.510	120.239	66.460	53.779	125.612	69.135	56.477	5.373	2.675	2.698	4,5	4,0	5,0
TIEMPO COMPLETO	866.917	537.523	329.394	74.864	47.742	27.122	78.754	49.759	28.995	3.890	2.017	1.873	5,2	4,2	6,9
Ordinarios	574.772	348.419	226.353	51.671	32.844	18.827	52.998	33.378	19.620	1.327	534	793	2,6	1,6	4,2
Fomento Cont.estable	292.145	189.104	103.041	23.193	14.898	8.295	25.756	16.381	9.375	2.563	1.483	1.080	11,1	10,0	13,0
Iniciales	4.753	3.289	1.464	339	227	112	384	263	121	45	36	9	13,3	15,9	8,0
Discapacitados	4.753	3.289	1.464	339	227	112	384	263	121	45	36	9	13,3	15,9	8,0
Convers. en indefinidos	287.392	185.815	101.577	22.854	14.671	8.183	25.372	16.118	9.254	2.518	1.447	1.071	11,0	9,9	13,1
TIEMPO PARCIAL	642.248	268.132	374.116	45.375	18.718	26.657	46.858	19.376	27.482	1.483	658	825	3,3	3,5	3,1
Ordinarios	447.568	187.399	260.169	29.986	12.400	17.586	31.644	13.250	18.394	1.658	850	808	5,5	6,9	4,6
Fomento Cont.estable	194.680	80.733	113.947	15.389	6.318	9.071	15.214	6.126	9.088	-175	-192	17	-1,1	-3,0	0,2
Iniciales	3.367	1.649	1.718	206	96	110	290	121	169	84	25	59	40,8	26,0	53,6
Discapacitados	3.367	1.649	1.718	206	96	110	290	121	169	84	25	59	40,8	26,0	53,6
Convers. en indefinidos	191.313	79.084	112.229	15.183	6.222	8.961	14.924	6.005	8.919	-259	-217	-42	-1,7	-3,5	-0,5
TEMPORALES	17.067.115	9.680.462	7.386.653	1.247.556	716.632	530.924	1.271.317	728.336	542.981	23.761	11.704	12.057	1,9	1,6	2,3
TIEMPO COMPLETO	11.098.117	7.162.768	3.935.349	853.381	555.248	298.133	879.093	569.097	309.996	25.712	13.849	11.863	3,0	2,5	4,0
Formación	174.923	87.330	87.593	12.952	6.672	6.280	5.322	2.648	2.674	-7.630	-4.024	-3.606	-58,9	-60,3	-57,4
Prácticas	61.369	35.117	26.252	4.337	2.427	1.910	5.265	2.897	2.368	928	470	458	21,4	19,4	24,0
Obra o servicio	5.137.530	3.755.416	1.382.114	399.187	293.589	105.598	406.203	292.584	113.619	7.016	-1.005	8.021	1,8	-0,3	7,6
Event. circuns.produc.	4.607.289	2.855.191	1.752.098	344.425	219.591	124.834	374.602	239.898	134.704	30.177	20.307	9.870	8,8	9,2	7,9
Interinidad	998.858	374.231	624.627	84.614	29.464	55.150	77.742	27.261	50.481	-6.872	-2.203	-4.669	-8,1	-7,5	-8,5
Discapacitados	11.907	8.369	3.538	956	693	263	1.024	736	288	68	43	25	7,1	6,2	9,5
Jubilación 64 años	724	260	464	56	20	36	70	28	42	14	8	6	25,0	40,0	16,7
Temporal de inserción	--	--	--	--	--	--	--	--	--	--	--	--	--	--	--
Relevo	6.521	4.475	2.046	618	420	198	546	347	199	-72	-73	1	-11,7	-17,4	0,5
Otros	98.996	42.379	56.617	6.236	2.372	3.864	8.319	2.698	5.621	2.083	326	1.757	33,4	13,7	45,5
TIEMPO PARCIAL	5.968.998	2.517.694	3.451.304	394.175	161.384	232.791	392.224	159.239	232.985	-1.951	-2.145	194	-0,5	-1,3	0,1
Obra o servicio	2.197.220	1.016.489	1.180.731	144.310	65.011	79.299	142.107	62.292	79.815	-2.203	-2.719	516	-1,5	-4,2	0,7
Event. circuns.produc.	3.115.111	1.355.754	1.759.357	197.588	84.735	112.853	200.725	86.023	114.702	3.137	1.288	1.849	1,6	1,5	1,6
Interinidad	582.881	107.182	475.699	46.560	8.626	37.934	43.716	7.952	35.764	-2.844	-674	-2.170	-6,1	-7,8	-5,7
Prácticas	21.517	7.478	14.039	1.483	499	984	1.546	550	996	63	51	12	4,2	10,2	1,2
Discapacitados	8.799	4.213	4.586	617	277	340	671	294	377	54	17	37	8,8	6,1	10,9
Temporal de inserción	--	--	--	--	--	--	--	--	--	--	--	--	--	--	--
Relevo	8.290	3.222	5.068	710	288	422	698	263	435	-12	-25	13	-1,7	-8,7	3,1
Jubilación parcial	26.155	18.075	8.080	2.185	1.557	628	2.340	1.577	763	155	20	135	7,1	1,3	21,5
Otros	9.025	5.281	3.744	722	391	331	421	288	133	-301	-103	-198	-41,7	-26,3	-59,8

(1) Al total de contratos registrados habría que sumar **471.998** contratos de "Empleados de Hogar" para ambos sexos, **26.749** para hombres y **445.249** para mujeres , que no se incluyen por no disponer del dato desglosado.

(2) El total de contratos no se corresponde con el real por no estar incluidos los contratos de empleados de hogar.

FUENTE: Servicio Público de Empleo Estatal. Estadística de Contratos Registrados.

A-INF TRIM\3.14.TOTCONTR

Gráfico 19.- Nuevas contrataciones según modalidad

Distribución porcentual

Enero 2016

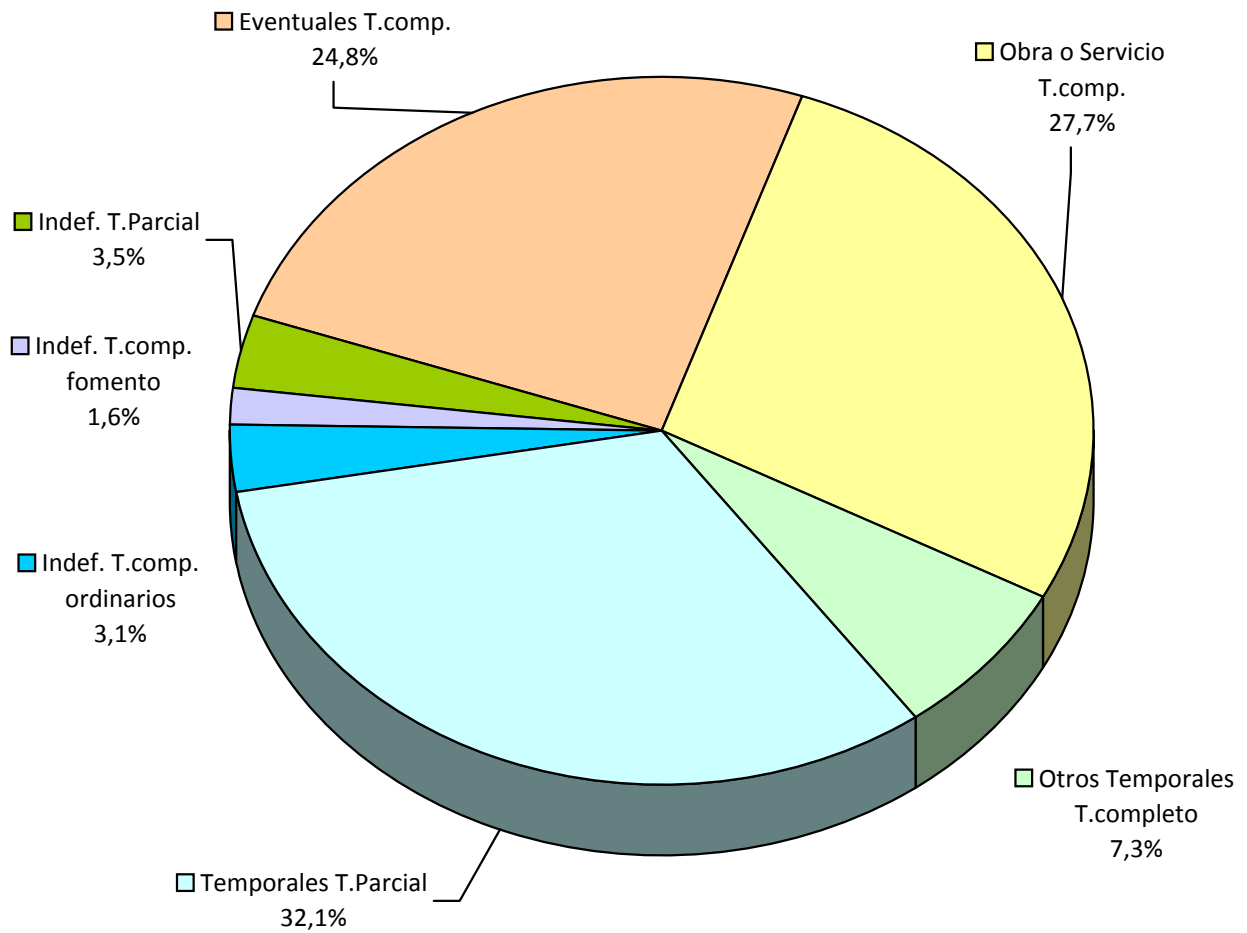

FUENTE: Servicio Público de Empleo Estatal. Estadística de Contratos Registrados.

A-INF TRIM\3.14.TOTCONTR

Gráfico 20.- Tipo de contratación según sexos.

Distribución porcentual

Enero 2016

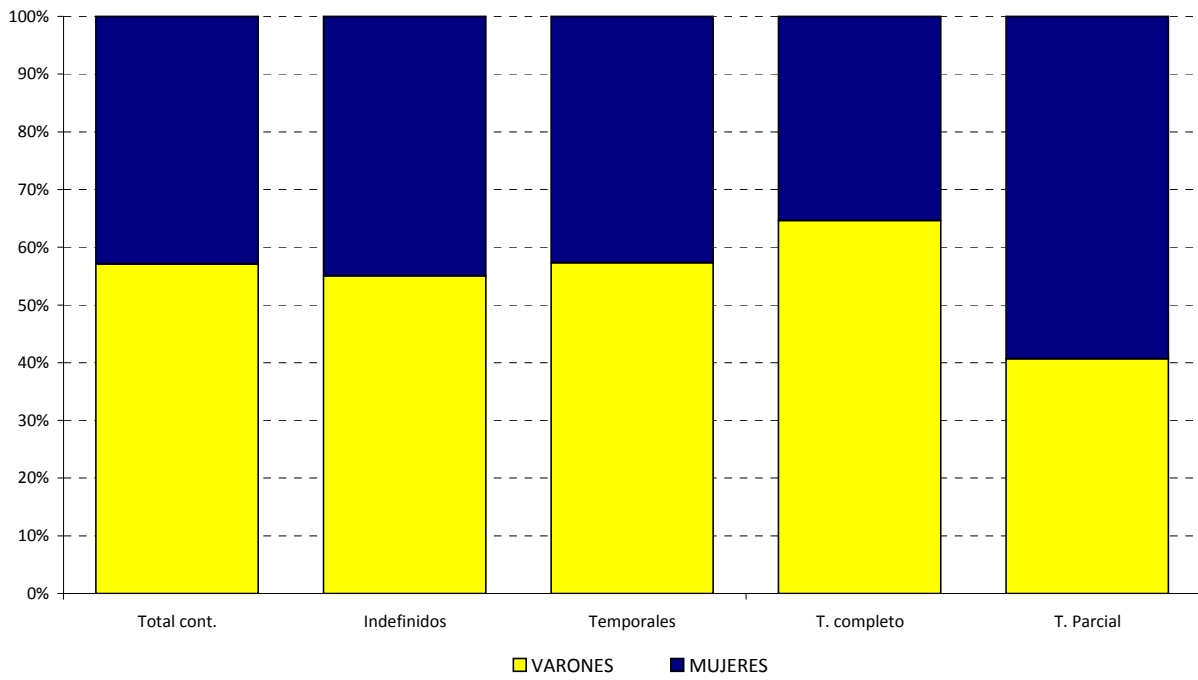

FUENTE: Servicio Público de Empleo Estatal. Estadística de Contratos Registrados.

A-INF TRIM\3.14.TOTCONTR

Gráfico 21.- Evolución de las nuevas contrataciones según modalidad

Cifras absolutas

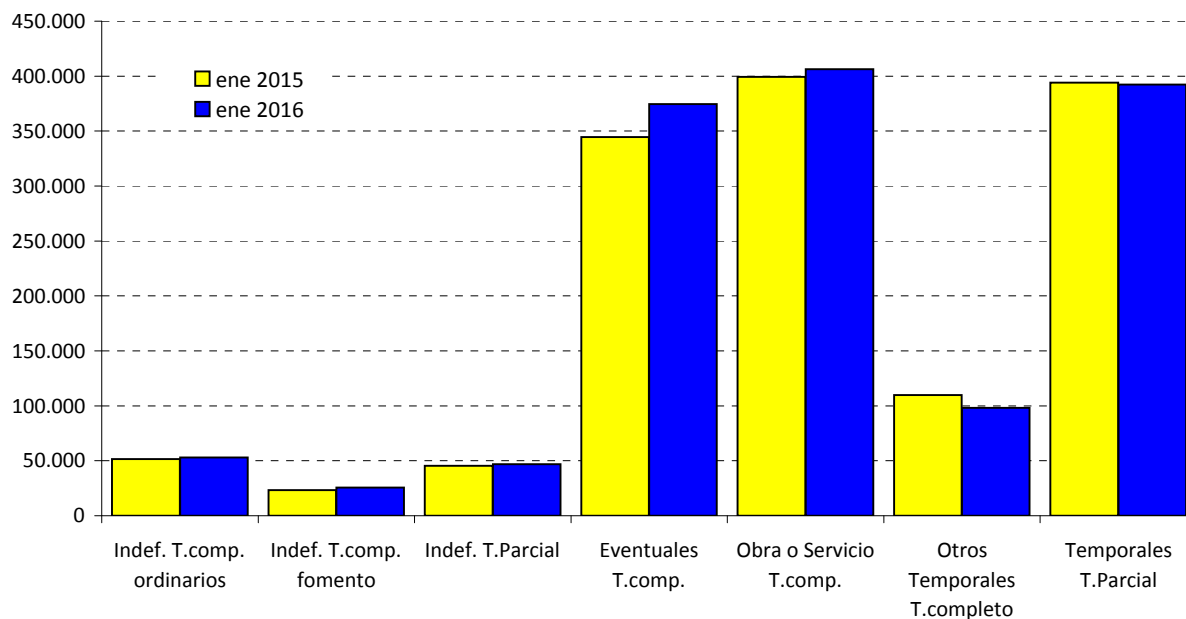

FUENTE: Servicio Público de Empleo Estatal. Estadística de Contratos Registrados.
A-INF TRIM\3.14.TOTCONTR

Gráfico 22.- Tasa de temporalidad según tamaño del centro

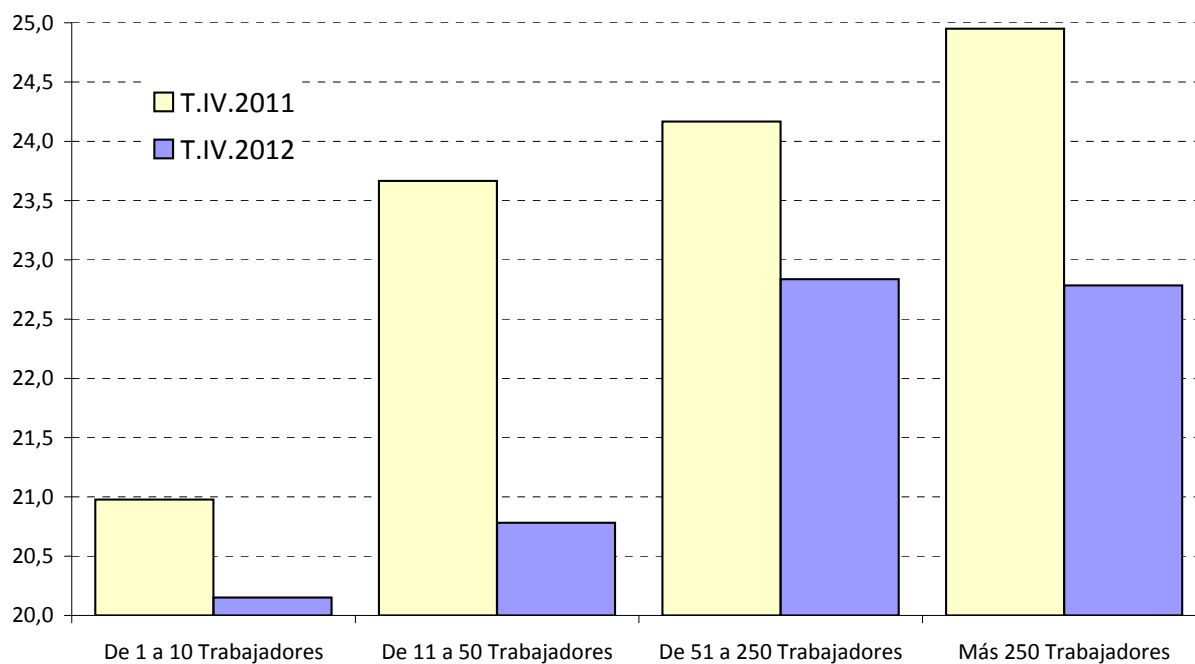

FUENTE: MTIN. Encuesta de Coyuntura Laboral
A-INF TRIM\3.18.EFELSA

3.20.- POBLACIÓN OCUPADA POR COMUNIDADES AUTÓNOMAS (*)

	VALORES ABSOLUTOS (Miles)			DISTRIBUCIÓN PORCENTUAL			VARIACIONES T.IV.15-T.III.15		VARIACIONES ANUALES					
	T.IV.13	T.IV.14	T.IV.15	T.IV.13	T.IV.14	T.IV.15	Miles	%	Miles			%		
									T.IV.13	T.IV.14	T.IV.15	T.IV.13	T.IV.14	T.IV.15
Andalucía	2.571,0	2.681,8	2.819,4	15,0	15,3	15,6	61,3	2,2	-33,4	110,8	137,6	-1,3	4,3	5,1
Aragón	515,7	526,5	548,3	3,0	3,0	3,0	-2,8	-0,5	-32,0	10,8	21,8	-5,8	2,1	4,1
Asturias	376,2	375,2	375,4	2,2	2,1	2,1	-13,6	-3,5	3,3	-1,0	0,2	0,9	-0,3	0,1
Baleares	454,8	478,5	501,5	2,7	2,7	2,8	-53,8	-9,7	-1,5	23,7	23,0	-0,3	5,2	4,8
Canarias	738,7	758,7	813,3	4,3	4,3	4,5	19,8	2,5	-3,1	20,0	54,6	-0,4	2,7	7,2
Cantabria	226,2	226,8	226,0	1,3	1,3	1,2	-7,6	-3,3	-4,4	0,6	-0,8	-1,9	0,3	-0,4
Castilla y León	909,0	921,0	943,9	5,3	5,2	5,2	-15,3	-1,6	-23,9	12,0	22,9	-2,6	1,3	2,5
Castilla-La Mancha	716,4	710,3	741,7	4,2	4,0	4,1	-4,1	-0,5	6,0	-6,1	31,4	0,8	-0,9	4,4
Cataluña	2.998,8	3.048,1	3.101,9	17,5	17,3	17,1	-9,0	-0,3	36,7	49,3	53,8	1,2	1,6	1,8
Comunidad Valenciana	1.793,5	1.855,4	1.905,6	10,5	10,6	10,5	22,7	1,2	4,1	61,9	50,2	0,2	3,5	2,7
Extremadura	342,4	354,8	360,0	2,0	2,0	2,0	-2,0	-0,6	1,7	12,4	5,2	0,5	3,6	1,5
Galicia	1.002,6	1.000,4	1.032,5	5,9	5,7	5,7	-6,5	-0,6	-31,2	-2,2	32,1	-3,0	-0,2	3,2
Madrid	2.666,4	2.789,0	2.845,7	15,6	15,9	15,7	39,3	1,4	-109,0	122,6	56,7	-3,9	4,6	2,0
Murcia	518,4	525,3	536,3	3,0	3,0	3,0	0,9	0,2	8,2	6,9	11,0	1,6	1,3	2,1
Navarra	259,3	264,3	264,4	1,5	1,5	1,5	-2,8	-1,0	-4,3	5,0	0,1	-1,6	1,9	0,0
País Vasco	872,0	874,5	894,9	5,1	5,0	4,9	19,2	2,2	-18,9	2,5	20,4	-2,1	0,3	2,3
Rioja (La)	125,5	127,5	132,3	0,7	0,7	0,7	0,4	0,3	-1,2	2,0	4,8	-0,9	1,6	3,8
Ceuta y Melilla	48,2	50,8	51,1	0,3	0,3	0,3	-0,7	-1,4	-1,3	2,6	0,3	-2,6	5,4	0,6
TOTAL	17.135,2	17.569,1	18.094,2	100,0	100,0	100,0	45,5	0,3	-204,2	433,9	525,1	-1,2	2,5	3,0

(*) Los datos 2002/2013 corresponden a la serie revisada incorporando la nueva base poblacional de la EPA actualizada con las nuevas estimaciones de población y hogares derivadas del Censo de Población y Viviendas de 2011, en sustitución de la basada en el Censo 2001.

FUENTE: INE. EPA

A-INF TRIM\3.20.OCUPCAA

3.21.- TASAS DE OCUPACIÓN POR COMUNIDADES AUTÓNOMAS Y SEXOS(*)

Población de 16 a 64 años

	Valores de las Tasas			Variaciones	Variaciones anuales		
				T.IV.15-T.III.15	En puntos porcentuales		
	T.IV.13	T.IV.14	T.IV.15	En puntos porcentuales	T.IV.13	T.IV.14	T.IV.15
AMBOS SEXOS	55,87	57,60	59,53	0,17	0,14	1,73	1,93
Andalucía	46,06	47,97	50,54	1,14	-0,37	1,91	2,57
Aragón	60,48	62,17	65,31	0,01	-2,68	1,69	3,14
Asturias	54,19	55,32	55,95	-1,90	1,26	1,13	0,63
Baleares	59,22	62,02	64,49	-6,70	0,13	2,80	2,47
Canarias	49,80	50,89	54,33	1,47	-0,24	1,09	3,44
Cantabria	58,49	59,08	59,32	-2,12	-0,21	0,59	0,24
Castilla y León	57,47	59,12	61,20	-0,63	-0,57	1,65	2,08
Castilla-La Mancha	52,68	52,75	55,55	-0,02	1,16	0,07	2,80
Cataluña	61,74	63,33	64,65	-0,34	2,02	1,59	1,32
Comunidad Valenciana	54,81	57,24	59,18	0,82	0,78	2,43	1,94
Extremadura	47,78	49,91	50,75	-0,13	0,37	2,13	0,84
Galicia	56,76	57,37	59,74	-0,25	-0,98	0,61	2,37
Madrid	62,65	65,52	66,84	0,60	-0,83	2,87	1,32
Murcia	53,06	54,20	55,57	0,17	1,04	1,14	1,37
Navarra	62,96	64,60	64,66	-0,85	0,05	1,64	0,06
País Vasco	62,78	63,40	65,24	1,45	0,05	0,62	1,84
Rioja (La)	61,76	62,96	66,28	0,49	0,70	1,20	3,32
Ceuta	43,08	46,28	49,32	1,42	0,73	3,20	3,04
Melilla	44,54	45,92	43,50	-2,54	-1,44	1,38	-2,42
VARONES	60,42	62,45	64,76	-0,18	0,18	2,03	2,31
Andalucía	51,80	54,23	56,91	1,26	0,25	2,43	2,68
Aragón	65,04	69,46	72,16	0,13	-4,29	4,42	2,70
Asturias	58,45	58,66	57,09	-2,94	1,56	0,21	-1,57
Baleares	63,00	65,73	67,20	-6,51	-0,20	2,73	1,47
Canarias	52,49	55,17	59,52	0,58	-0,85	2,68	4,35
Cantabria	64,08	63,26	63,91	-2,45	0,51	-0,82	0,65
Castilla y León	62,74	65,33	67,73	-1,05	-1,78	2,59	2,40
Castilla-La Mancha	60,12	60,95	63,44	-0,85	0,11	0,83	2,49
Cataluña	65,06	66,78	69,46	-0,11	2,23	1,72	2,68
Comunidad Valenciana	59,73	62,80	64,27	0,34	0,43	3,07	1,47
Extremadura	53,90	57,09	59,24	0,84	-0,10	3,19	2,15
Galicia	59,34	60,60	63,37	-0,78	-1,81	1,26	2,77
Madrid	66,84	68,67	70,53	-0,85	0,17	1,83	1,86
Murcia	59,10	60,79	63,53	-0,03	1,88	1,69	2,74
Navarra	68,17	68,84	68,76	-1,45	1,16	0,67	-0,08
País Vasco	66,52	66,52	69,55	0,97	0,04	0,00	3,03
Rioja (La)	66,85	70,32	71,70	-0,33	0,38	3,47	1,38
Ceuta	51,94	56,86	61,25	1,85	-2,50	4,92	4,39
Melilla	51,73	56,84	54,68	-0,68	-2,22	5,11	-2,16
MUJERES	51,28	52,71	54,29	0,54	0,12	1,43	1,58
Andalucía	40,25	41,65	44,11	1,02	-0,98	1,40	2,46
Aragón	55,75	54,60	58,22	-0,10	-0,97	-1,15	3,62
Asturias	50,00	52,05	54,82	-0,88	0,98	2,05	2,77
Baleares	55,32	58,22	61,72	-6,90	0,47	2,90	3,50
Canarias	47,08	46,57	49,10	2,37	0,40	-0,51	2,53
Cantabria	52,84	54,85	54,70	-1,77	-0,93	2,01	-0,15
Castilla y León	51,98	52,64	54,40	-0,20	0,72	0,66	1,76
Castilla-La Mancha	44,75	44,02	47,16	0,88	2,34	-0,73	3,14
Cataluña	58,40	59,88	59,86	-0,57	1,82	1,48	-0,02
Comunidad Valenciana	49,80	51,59	54,02	1,32	1,15	1,79	2,43
Extremadura	41,36	42,37	41,85	-1,16	0,87	1,01	-0,52
Galicia	54,19	54,17	56,15	0,28	-0,16	-0,02	1,98
Madrid	58,66	62,52	63,33	1,98	-1,78	3,86	0,81
Murcia	46,72	47,31	47,27	0,38	0,19	0,59	-0,04
Navarra	57,56	60,22	60,45	-0,20	-1,07	2,66	0,23
País Vasco	59,06	60,30	60,97	1,94	0,09	1,24	0,67
Rioja (La)	56,52	55,42	60,78	1,35	1,09	-1,10	5,36
Ceuta	33,50	34,66	36,42	1,01	4,55	1,16	1,76
Melilla	37,02	34,76	32,03	-4,37	-0,27	-2,26	-2,73

(*) Los datos 2002/2013 corresponden a la serie revisada incorporando la nueva base poblacional de la EPA actualizada con las nuevas estimaciones de población y hogares derivadas del Censo de Población y Viviendas de 2011, en sustitución de la basada en el Censo 2001.

Gráfico 23.- Tasas de ocupación por Comunidades Autónomas

Población de 16 a 64 años

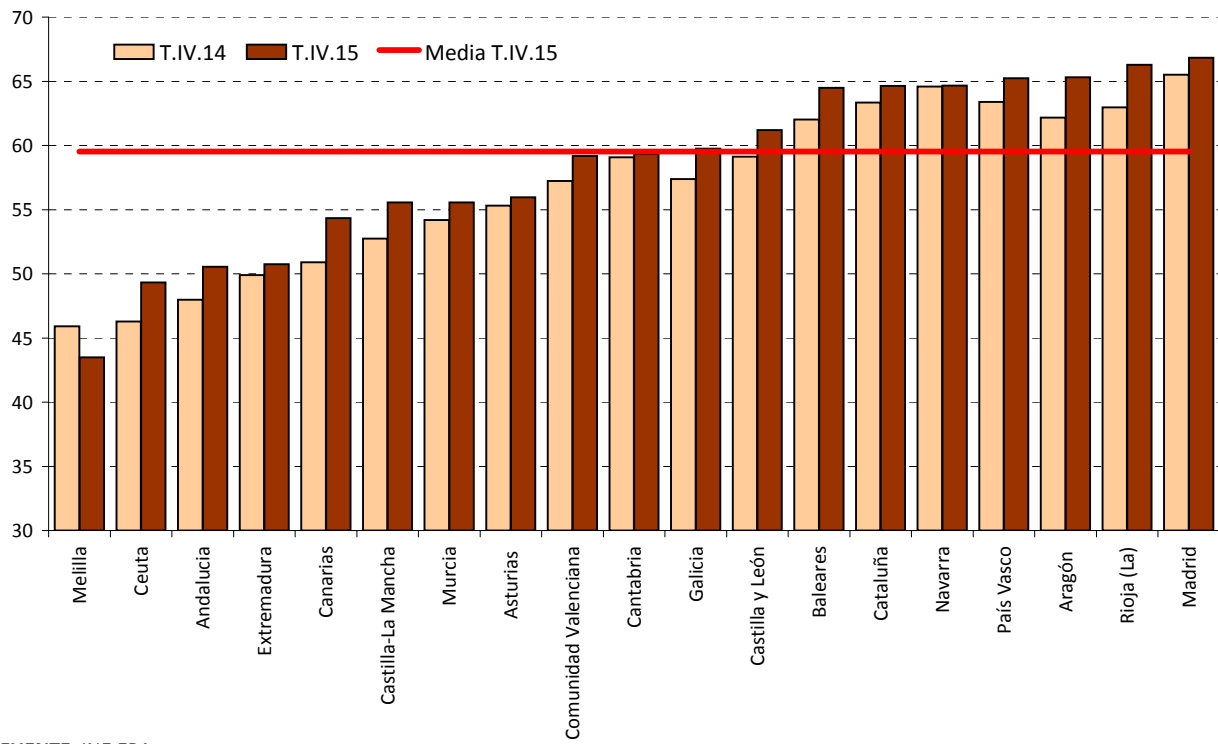

FUENTE: INE.EPA

A-INF TRIM\3.21.TASOCUPCAA(16-64)

4. EL DESEMPLEO

Gráfico 24.- Parados según sexo

Valores absolutos en miles

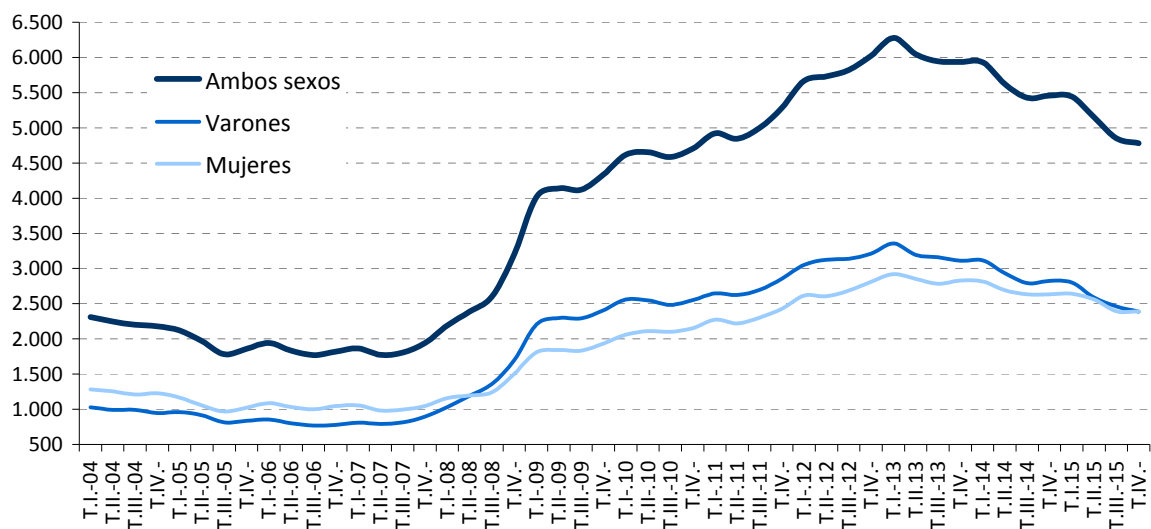

Tasas de variación anual en %

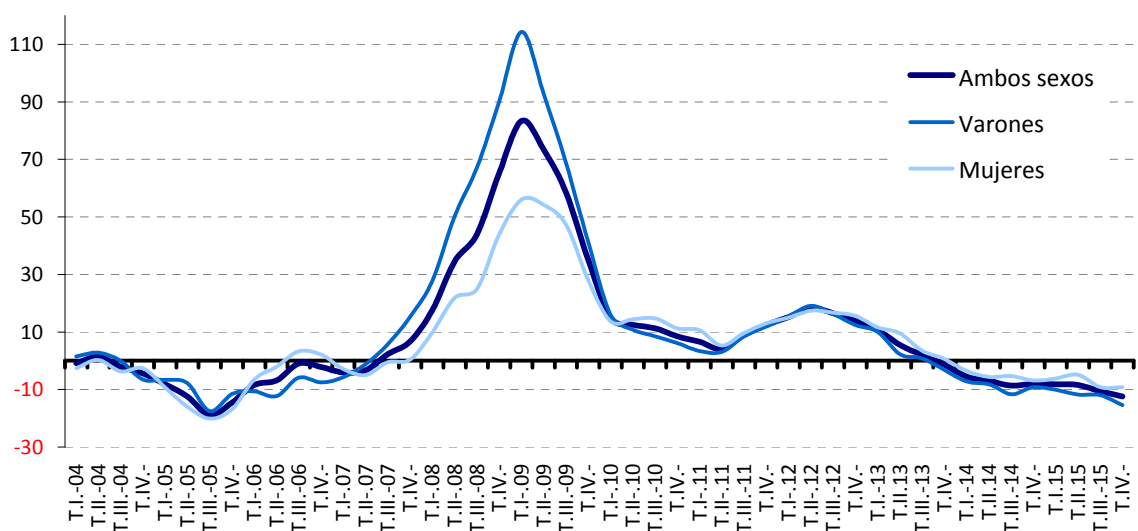

FUENTE: INE. EPA
A-INF TRIM\4.1.PARSXED

Gráfico 25.- Tasas de paro por sexo

En porcentaje

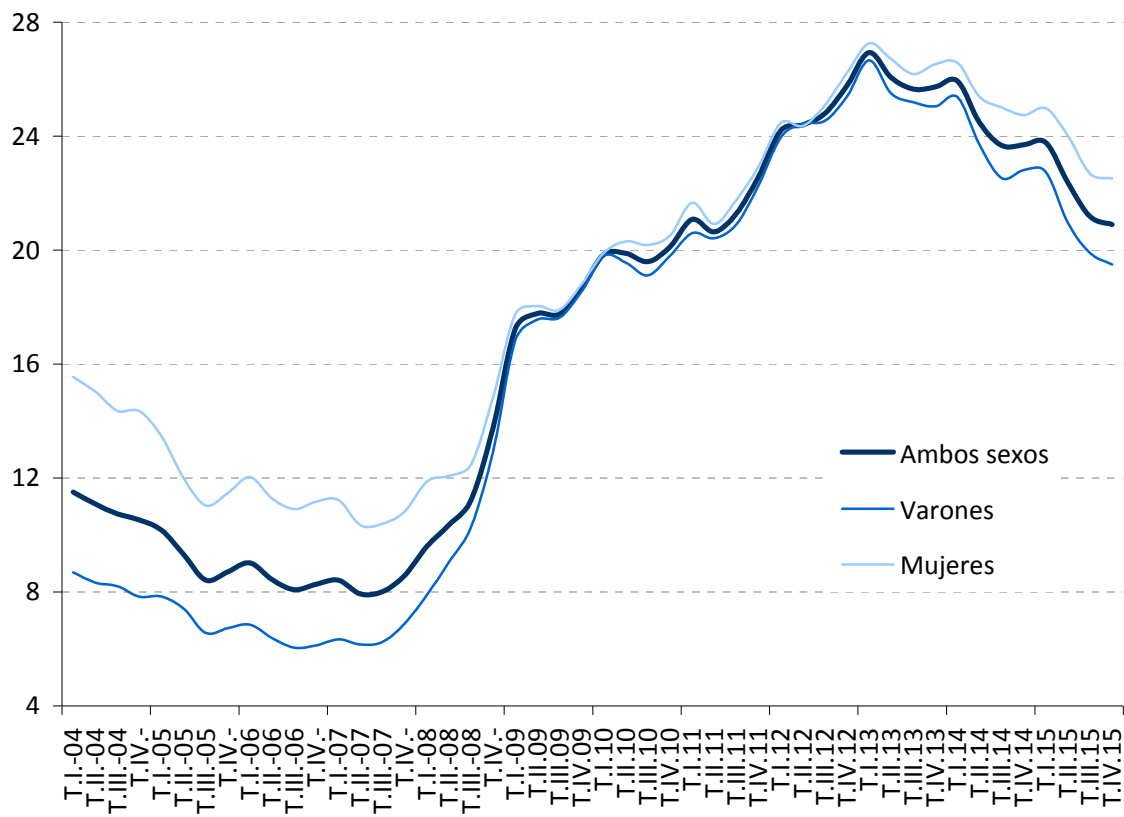

FUENTE: INE. EPA

A-INF TRIM\4.2.tasas

Gráfico 26.- Tasas de paro de jóvenes y adultos

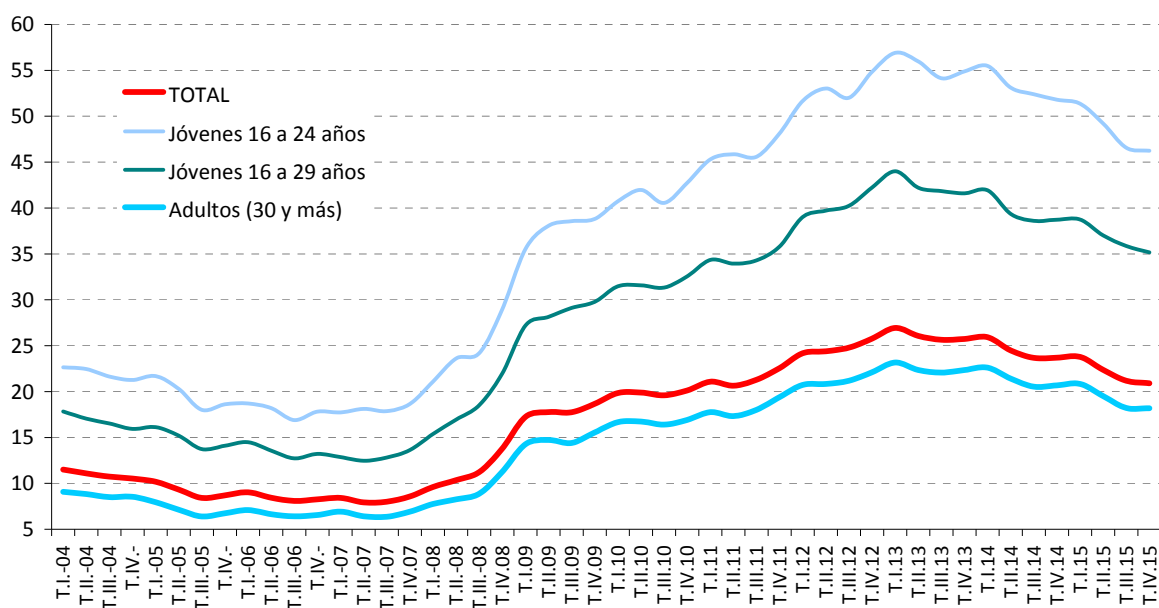

FUENTE: INE. EPA

A-INF TRIM\4.3.BIS.tasparjovadul

4.5.- PARADOS SEGÚN NIVEL DE ESTUDIOS Y SEXO CNED-2000 (*)

	VALORES ABSOLUTOS (En miles)			DISTRIBUCIONES PORCENTUALES			VARIACIONES ANUALES						TASAS DE PARO		
	T.IV.11	T.IV.12	T.IV.13	T.IV.11	T.IV.12	T.IV.13	Miles			%			T.IV.11	T.IV.12	T.IV.13
							T.IV.11	T.IV.12	T.IV.13	T.IV.11	T.IV.12	T.IV.13			
AMBOS SEXOS	5.287,3	6.021,0	5.935,7	100,0	100,0	100,0	585,1	733,7	-85,3	12,4	13,9	-1,4	22,56	25,77	25,73
Analfabetos	55,7	38,7	44,4	1,1	0,6	0,7	13,3	-17,0	5,7	31,4	-30,5	14,7	50,14	51,88	54,55
Educación Primaria	973,6	1.035,7	950,5	18,4	17,2	16,0	19,6	62,1	-85,2	2,1	6,4	-8,2	34,11	38,98	38,87
Educación Secundaria Primera etapa y formación e inserción laboral correspondiente	1.930,1	2.207,5	2.228,8	36,5	36,7	37,5	238,8	277,4	21,3	14,1	14,4	1,0	28,59	32,83	33,04
Educación Secundaria Segunda etapa y formación e inserción laboral correspondiente	1.248,4	1.396,7	1.373,9	23,6	23,2	23,1	136,4	148,3	-22,8	12,3	11,9	-1,6	22,35	25,31	25,76
Formación e inserción laboral con título de secundaria (2ª etapa)	0,5	4,3	2,9	0,0	0,1	0,0	-0,1	3,8	-1,4	-16,7	760,0	-32,6	6,25	35,83	36,71
Educación superior, excepto doctorado	1.072,5	1.328,0	1.328,2	20,3	22,1	22,4	173,9	255,5	0,2	19,4	23,8	0,0	13,46	16,19	16,00
Doctorado	6,3	10,2	6,7	0,1	0,2	0,1	3,1	3,9	-3,5	96,9	61,9	-34,3	3,85	6,00	4,30
VARONES	2.857,7	3.212,0	3.108,8	100,0	100,0	100,0	305,2	354,3	-103,2	12,0	12,4	-3,2	22,26	25,40	25,04
Analfabetos	25,8	19,3	26,0	0,9	0,6	0,8	2,5	-6,5	6,7	10,7	-25,2	34,7	44,56	42,23	57,91
Educación Primaria	612,4	619,1	560,1	21,4	19,3	18,0	15,4	6,7	-59,0	2,6	1,1	-9,5	34,89	39,21	38,64
Educación Secundaria Primera etapa y formación e inserción laboral correspondiente	1.139,3	1.277,8	1.284,5	39,9	39,8	41,3	162,6	138,5	6,7	16,6	12,2	0,5	27,91	31,70	31,83
Educación Secundaria Segunda etapa y formación e inserción laboral correspondiente	608,6	698,5	663,8	21,3	21,7	21,4	59,7	89,9	-34,7	10,9	14,8	-5,0	20,57	24,19	23,77
Formación e inserción laboral con título de secundaria (2ª etapa)	0,5	2,6	0,2	0,0	0,1	0,0	0,4	2,1	-2,4	400,0	420,0	-92,3	8,33	57,78	6,25
Educación superior, excepto doctorado	467,5	591,2	571,5	16,4	18,4	18,4	62,3	123,7	-19,7	15,4	26,5	-3,3	12,05	14,77	14,27
Doctorado	3,7	3,7	2,8	0,1	0,1	0,1	2,5	0,0	-0,9	208,3	0,0	-24,3	3,78	3,85	3,30
MUJERES	2.429,5	2.809,0	2.826,8	100,0	100,0	100,0	279,8	379,5	17,8	13,0	15,6	0,6	22,91	26,22	26,53
Analfabetos	29,8	19,4	18,5	1,2	0,7	0,7	10,7	-10,4	-0,9	56,0	-34,9	-4,6	56,02	67,13	50,55
Educación Primaria	361,3	416,6	390,4	14,9	14,8	13,8	4,4	55,3	-26,2	1,2	15,3	-6,3	32,86	38,65	39,20
Educación Secundaria Primera etapa y formación e inserción laboral correspondiente	790,7	929,7	944,3	32,5	33,1	33,4	76,0	139,0	14,6	10,6	17,6	1,6	29,63	34,53	34,84
Educación Secundaria Segunda etapa y formación e inserción laboral correspondiente	640,0	698,2	710,2	26,3	24,9	25,1	77,0	58,2	12,0	13,7	9,1	1,7	24,36	26,53	27,95
Formación e inserción laboral con título de secundaria (2ª etapa)	0,1	1,7	2,8	0,0	0,1	0,1	-0,5	1,6	1,1	-83,3	1.600,0	64,7	5,00	22,67	59,57
Educación superior, excepto doctorado	605,1	736,9	756,7	24,9	26,2	26,8	111,7	131,8	19,8	22,6	21,8	2,7	14,81	17,54	17,62
Doctorado	2,5	6,5	4,0	0,1	0,2	0,1	0,6	4,0	-2,5	31,6	160,0	-38,5	3,81	8,81	5,64

(*) Los datos 2002/2013 corresponden a la serie revisada incorporando la nueva base poblacional de la EPA actualizada con las nuevas estimaciones de población y hogares derivadas del Censo de Población y Viviendas de 2011, en sustitución de la basada en el Censo 2001.

FUENTE: INE. EPA
A-INF TRIM\4.5.PARNESTX

4.5.BIS.- PARADOS SEGÚN NIVEL DE ESTUDIOS Y SEXO CNED-2014

	VALORES ABSOLUTOS (en miles)		DISTRIBUCIONES PORCENTUALES		VARIACIONES TIV.15 - T.III.15		VARIACIONES ANUALES		TASAS DE PARO	
	T.IV.14	T.IV.15	T.IV.14	T.IV.15	Miles	%	Miles	%	T.IV.14	T.IV.15
							T.IV.15	T.IV.15		
AMBOS SEXOS	5.457,7	4.779,5	100,0	100,0	-71,3	-1,5	-678,2	-12,4	23,70	20,90
Analfabetos	47,5	36,0	0,9	0,8	-3,5	-8,9	-11,5	-24,2	56,35	44,28
Estudios primarios incompletos	152,3	130,6	2,8	2,7	-16,3	-11,1	-21,7	-14,2	44,85	38,02
Educación primaria	630,8	533,4	11,6	11,2	-7,9	-1,5	-97,4	-15,4	38,07	35,07
Primera etapa de educación secundaria y similar	2.107,7	1.891,3	38,6	39,6	16,2	0,9	-216,4	-10,3	30,71	27,66
Segunda etapa de educación secundaria, con orientación general	736,8	601,2	13,5	12,6	-24,9	-4,0	-135,6	-18,4	22,86	19,12
Segunda etapa de educación secundaria con orientación profesional (incluye educación postsecundaria no superior)	543,3	503,9	10,0	10,5	2,5	0,5	-39,4	-7,3	24,88	22,46
Educación superior	1.239,3	1.083,0	22,7	22,7	-37,3	-3,3	-156,3	-12,6	14,29	12,45
VARONES	2.823,7	2.387,6	100,0	100,0	-71,2	-2,9	-436,1	-15,4	22,80	19,49
Analfabetos	22,3	13,1	0,8	0,5	-3,9	-22,9	-9,2	-41,3	50,57	31,12
Estudios primarios incompletos	95,0	80,6	3,4	3,4	-17,5	-17,8	-14,4	-15,2	45,74	38,90
Educación primaria	381,9	318,4	13,5	13,3	-0,2	-0,1	-63,5	-16,6	39,15	34,09
Primera etapa de educación secundaria y similar	1.167,6	1.021,4	41,4	42,8	-22,1	-2,1	-146,2	-12,5	28,61	25,05
Segunda etapa de educación secundaria, con orientación general	359,8	287,6	12,7	12,0	-18,4	-6,0	-72,2	-20,1	20,71	16,63
Segunda etapa de educación secundaria con orientación profesional (incluye educación postsecundaria no superior)	256,1	230,7	9,1	9,7	7,2	3,2	-25,4	-9,9	22,53	20,14
Educación superior	540,9	435,9	19,2	18,3	-16,2	-3,6	-105,0	-19,4	12,88	10,59
MUJERES	2.634,1	2.392,0	100,0	100,0	0,0	0,0	-242,1	-9,2	24,75	22,52
Analfabetos	25,2	23,0	1,0	1,0	0,5	2,2	-2,2	-8,7	62,69	58,52
Estudios primarios incompletos	57,2	50,0	2,2	2,1	1,1	2,2	-7,2	-12,6	43,40	36,68
Educación primaria	248,9	215,1	9,4	9,0	-7,6	-3,4	-33,8	-13,6	36,52	36,66
Primera etapa de educación secundaria y similar	940,0	870,0	35,7	36,4	38,3	4,6	-70,0	-7,4	33,78	31,51
Segunda etapa de educación secundaria, con orientación general	377,0	313,5	14,3	13,1	-6,6	-2,1	-63,5	-16,8	25,39	22,15
Segunda etapa de educación secundaria con orientación profesional (incluye educación postsecundaria no superior)	287,3	273,3	10,9	11,4	-4,6	-1,7	-14,0	-4,9	27,43	24,89
Educación superior	698,4	647,1	26,5	27,1	-21,0	-3,1	-51,3	-7,3	15,60	14,11

FUENTE: INE. EPA
A-INF TRIM\4.5.PARNESTX

Gráfico 27.- Tasas de Paro según nivel de estudios

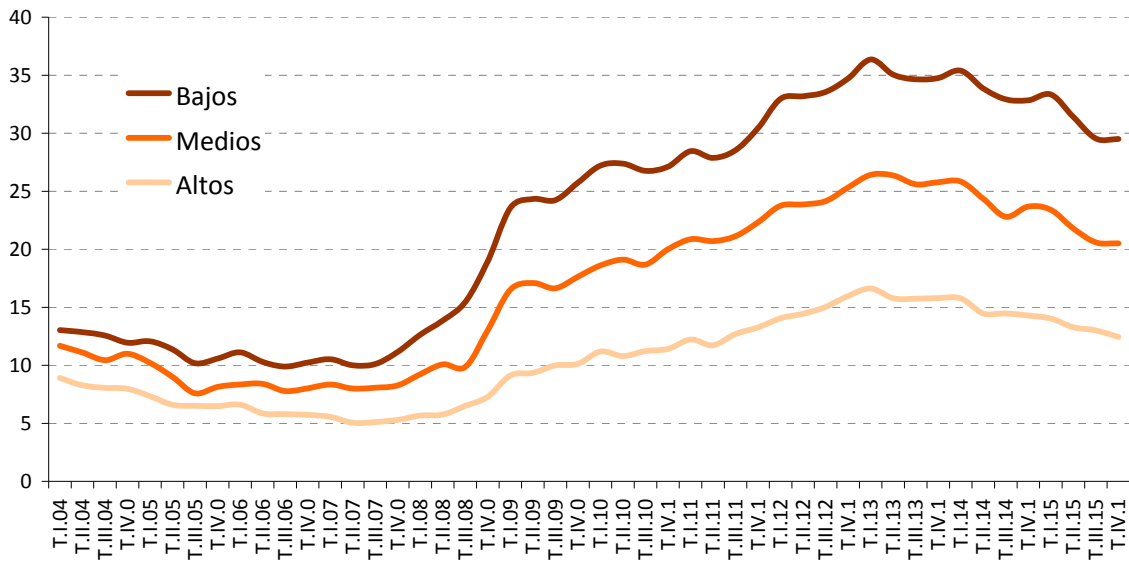

FUENTE: INE. EPA

A-INF TRIM\4.5.PARNESTX

Gráfico 28.- Parados por sectores de actividad (CNAE 93 hasta 2007 y CNAE 09 desde 2008)

Valores absolutos en miles

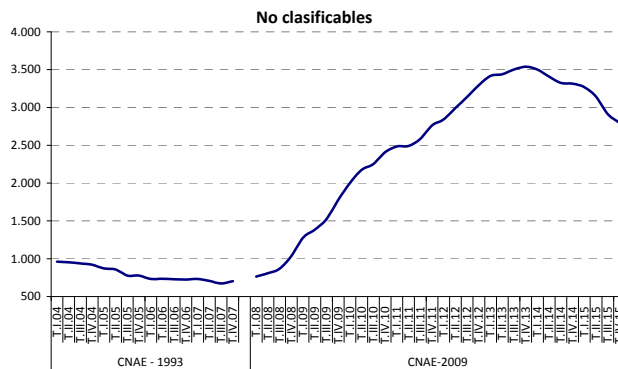
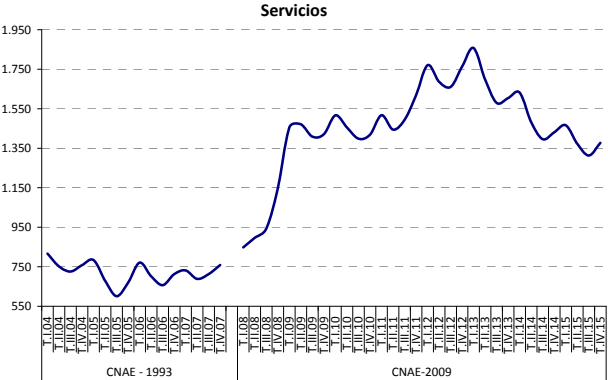
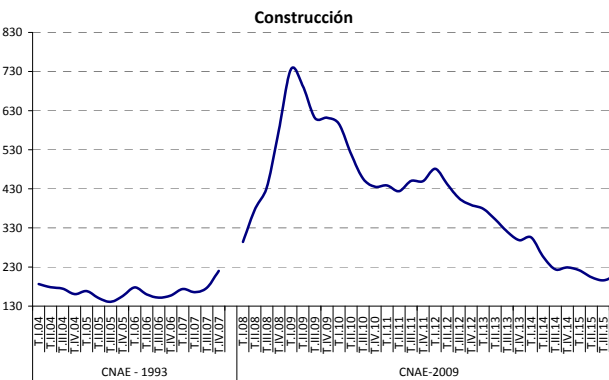
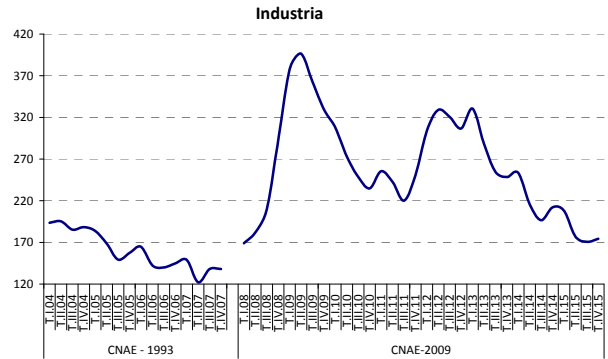
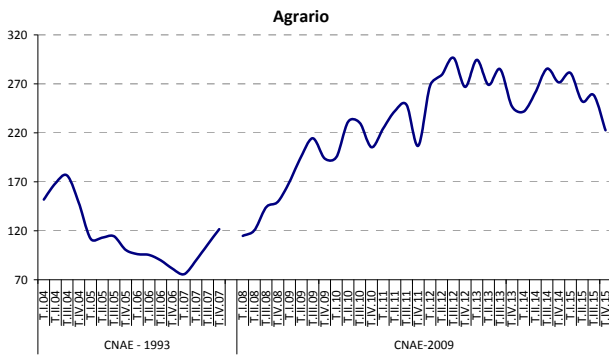

FUENTE: INE. EPA
A-INF TRIM\4.6.PARSEAC

4.7.- TASAS DE PARO POR SECTORES DE ACTIVIDAD (*) ()**

PERIODO	TOTAL	AGRARIO	NO AGRARIO				
			TOTAL	INDUSTRIA	CONSTRUCCIÓN	SERVICIOS	
Valores de las tasas en porcentaje							
1997	20,61	19,24	12,03	10,29	19,48	11,30	
1998	18,60	17,71	10,67	8,59	15,45	10,53	
1999	15,63	17,06	9,08	7,47	11,37	9,19	
2000	13,87	17,37	8,39	6,76	10,29	8,56	
2001	12,87	16,16	8,37	7,22	10,27	8,37	
2001	10,55	13,42	7,01	6,09	8,71	6,98	
2002	11,45	13,32	6,26	5,47	8,23	6,12	
2003	11,48	13,84	6,26	5,61	7,67	6,18	
2004	10,96	13,93	6,18	5,58	7,21	6,14	
2005	9,15	9,75	5,22	4,74	6,10	5,18	
2006	8,45	8,64	5,10	4,27	5,97	5,14	
2007	8,23	9,55	5,04	4,00	6,37	5,03	
2008 CNAE-1993	11,25	13,42	7,50	6,19	14,73	6,44	
2008 CNAE-2009	11,25	13,77	7,51	6,18	14,65	6,43	
2009	17,86	19,71	11,87	11,55	25,96	9,55	
2010	19,86	21,52	10,99	9,12	23,31	9,59	
2011	21,39	23,38	11,08	8,50	23,89	10,01	
2012	24,79	27,20	12,74	11,26	26,99	11,50	
2013	26,09	27,11	12,31	10,64	24,68	11,46	
2014	24,44	26,48	10,55	8,44	20,34	10,09	
2015	22,06	25,61	9,38	6,85	16,18	9,24	
2013							
IV Trim.	25,73	24,13	11,62	9,60	23,17	10,96	
2014							
I Trim.	25,93	23,01	11,95	9,93	24,51	11,23	
II Trim.	24,47	26,12	10,52	8,38	20,73	10,04	
III Trim.	23,67	30,01	9,74	7,49	17,97	9,44	
IV Trim.	23,70	27,13	10,00	8,00	18,18	9,67	
2015							
I Trim.	23,78	28,15	10,17	7,85	17,29	9,97	
II Trim.	22,37	25,41	9,29	6,60	15,73	9,21	
III Trim.	21,18	26,70	8,83	6,35	15,32	8,72	
IV Trim.	20,90	22,21	9,22	6,61	16,40	9,08	
Variaciones con respecto al trimestre anterior en puntos porcentuales							
2014							
III Trim.	-0,80	3,89	-0,78	-0,89	-2,76	-0,60	
IV Trim.	0,03	-2,88	0,27	0,51	0,21	0,23	
2015							
I Trim.	0,07	1,02	0,17	-0,15	-0,89	0,31	
II Trim.	-1,40	-2,74	-0,89	-1,25	-1,56	-0,76	
III Trim.	-1,19	1,29	-0,46	-0,25	-0,41	-0,49	
IV Trim.	-0,29	-4,49	0,39	0,26	1,07	0,36	
Variaciones con respecto a igual periodo del año anterior en puntos porcentuales							
2002	0,90	-0,10	-0,75	-0,62	-0,49	-0,85	
2003	0,03	0,52	0,00	0,14	-0,56	0,06	
2004	-0,52	0,08	-0,09	-0,03	-0,46	-0,04	
2005	-1,82	-4,18	-0,95	-0,84	-1,11	-0,96	
2006	-0,69	-1,10	-0,12	-0,48	-0,13	-0,04	
2007	-0,22	0,91	-0,06	-0,27	0,40	-0,11	
2008 CNAE-1993	3,02	3,87	2,46	2,19	8,36	1,41	
2009	6,60	5,94	4,37	5,37	11,32	3,12	
2010	2,00	1,81	-0,88	-2,43	-2,66	0,04	
2011	1,53	1,87	0,09	-0,62	0,58	0,41	
2012	3,40	3,81	1,66	2,75	3,11	1,49	
2013	1,31	-0,09	-0,43	-0,61	-2,31	-0,04	
2014	-1,65	-0,63	-1,76	-2,20	-4,34	-1,37	
2015	-2,38	-0,88	-1,17	-1,59	-4,16	-0,84	
2012							
I Trim.	3,11	3,62	1,94	1,79	5,99	1,70	
II Trim.	3,75	3,11	2,05	3,21	4,11	1,76	
III Trim.	3,51	3,27	1,49	3,66	1,53	1,31	
IV Trim.	3,22	5,15	1,14	2,35	0,45	1,19	
2013							
III Trim.	0,86	-0,40	-0,81	-1,58	-2,32	-0,38	
IV Trim.	-0,05	-1,51	-1,31	-1,57	-3,12	-0,96	
2014							
I Trim.	-1,01	-6,12	-1,64	-2,27	-1,73	-1,39	
II Trim.	-1,58	-0,20	-1,95	-2,51	-4,66	-1,50	
III Trim.	-1,98	1,07	-1,80	-2,31	-5,78	-1,28	
IV Trim.	-2,03	3,00	-1,62	-1,60	-4,99	-1,29	
2015							
I Trim.	-2,15	5,14	-1,78	-2,08	-7,22	-1,25	
II Trim.	-2,10	-0,71	-1,23	-1,78	-5,00	-0,82	
III Trim.	-2,49	-3,31	-0,91	-1,14	-2,65	-0,72	
IV Trim.	-2,81	-4,92	-0,78	-1,39	-1,78	-0,59	

(*) Los datos referidos a 2001 se han obtenido sin aplicar y aplicando la nueva definición de paro, datos sin sombrear y sombreados, respectivamente.

(**) Los datos 2002/2013 corresponden a la serie revisada incorporando la nueva base poblacional de la EPA actualizada con las nuevas estimaciones de población y hogares derivadas del Censo de Población y Viviendas de 2011, en sustitución de la basada en el Censo 2001.

Gráfico 29.- Tasas de paro por sectores de actividad

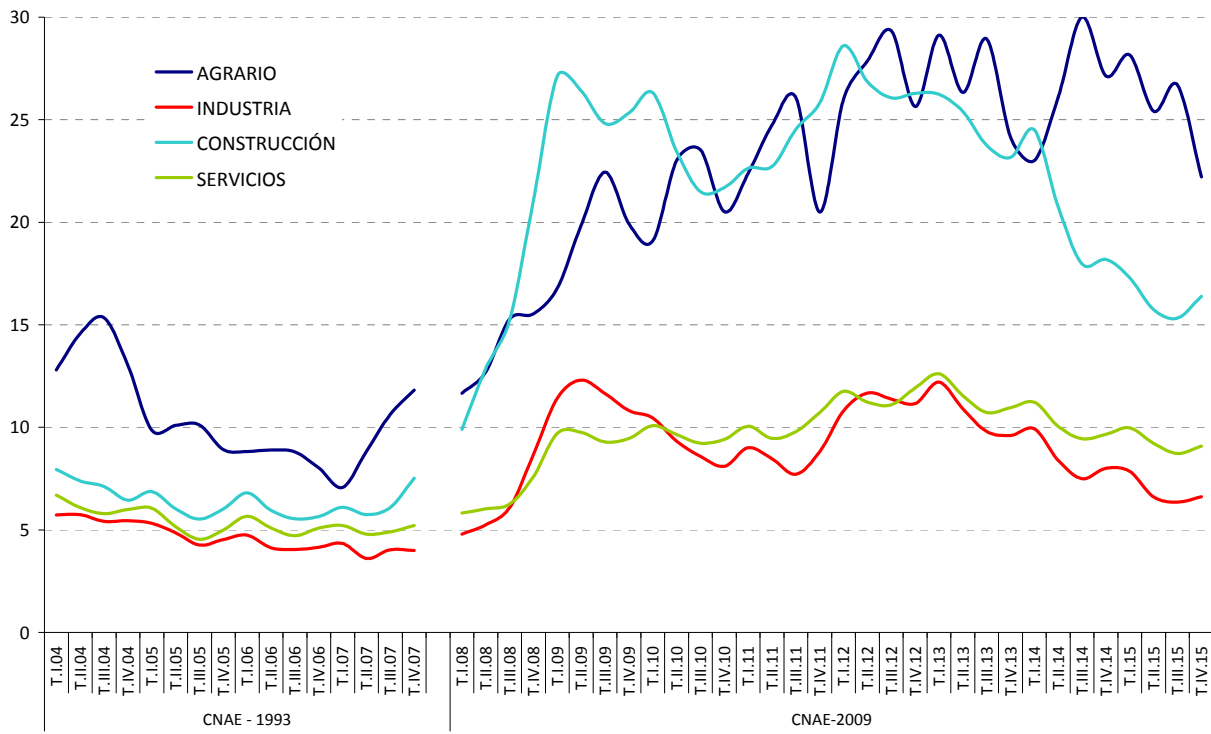

FUENTE: INE. EPA

A-INF TRIM\4.7.TAPASAC

4.9.- PARO DE LARGA DURACIÓN (PLD) Y HOGARES DONDE TODOS LOS ACTIVOS ESTÁN PARADOS U OCUPADOS

	VALORES DEL PERIODO												VARIACIONES				
	2013		2014					2015					Medias Anuales			Trimestral	Anual
	T. IV.	Media anual	T. I.	T. II.	T. III.	T. IV.	Media anual	T. I.	T. II.	T. III.	T. IV.	Media anual	2013	2014	2015	TIV-15/TIII-15	TIV-15/TIV-14
PLD																	
En miles	3.604,7	3.534,2	3.657,6	3.493,6	3.359,9	3.352,9	3.466,0	3.330,8	3.186,1	2.942,3	2.845,3	3.076,1	491,3	-68,2	-389,9	-97,0	-507,6
INCIDENCIA del PLD																	
En % del paro total																	
TOTAL	60,7	58,4	61,6	62,1	61,9	61,4	61,8	61,2	61,9	60,7	59,5	60,8	6,1	3,3	-1,0	-1,1	-1,9
SEXO																	
-Varones	60,7	58,5	61,2	62,3	63,0	61,7	62,1	60,8	62,0	60,4	58,3	60,4	6,2	3,6	-1,7	-2,0	-3,4
-Mujeres	61,0	58,5	62,1	61,9	60,8	61,1	61,5	61,6	61,8	61,0	60,7	61,3	5,9	3,0	-0,2	-0,2	-0,4
EDAD																	
-Jóvenes (16 a 24)	48,9	47,7	51,0	50,6	47,5	47,6	49,2	48,5	42,9	40,9	41,3	43,4	4,0	1,4	-5,8	0,3	-6,3
-Adultos	62,9	60,4	63,5	64,2	64,6	63,9	64,0	63,3	65,2	64,4	62,6	63,9	6,4	3,6	-0,2	-1,8	-1,3
DISTRIBUCIÓN PORCENTUAL DEL PLD																	
SEGÚN TIEMPO DE PERMANENCIA																	
-De 1 año a 2 años	35,9	38,3	33,9	31,8	30,2	28,8	31,2	28,6	27,6	26,6	26,8	27,4	-4,6	-7,1	-3,8	0,1	-2,0
-Más de 2 años	64,1	61,7	66,1	68,2	69,8	71,2	68,8	71,4	72,4	73,4	73,2	72,6	4,6	7,1	3,8	-0,1	2,0
SEGÚN SITUACIÓN ANTERIOR																	
-Buscan su primer empleo	9,2	8,5	8,7	9,0	9,6	9,8	9,3	9,3	9,8	9,9	9,1	9,5	-0,1	0,7	0,3	-0,8	-0,7
-Han trabajado antes	90,8	91,5	91,3	91,0	90,4	90,2	90,7	90,7	90,2	90,1	90,9	90,5	0,1	-0,7	-0,3	0,8	0,7

FUENTE: INE, EPA.
A-INF TRIM(4.9.PLD)

Gráfico 30.- Incidencia del PLD s/Total Paro, por edad

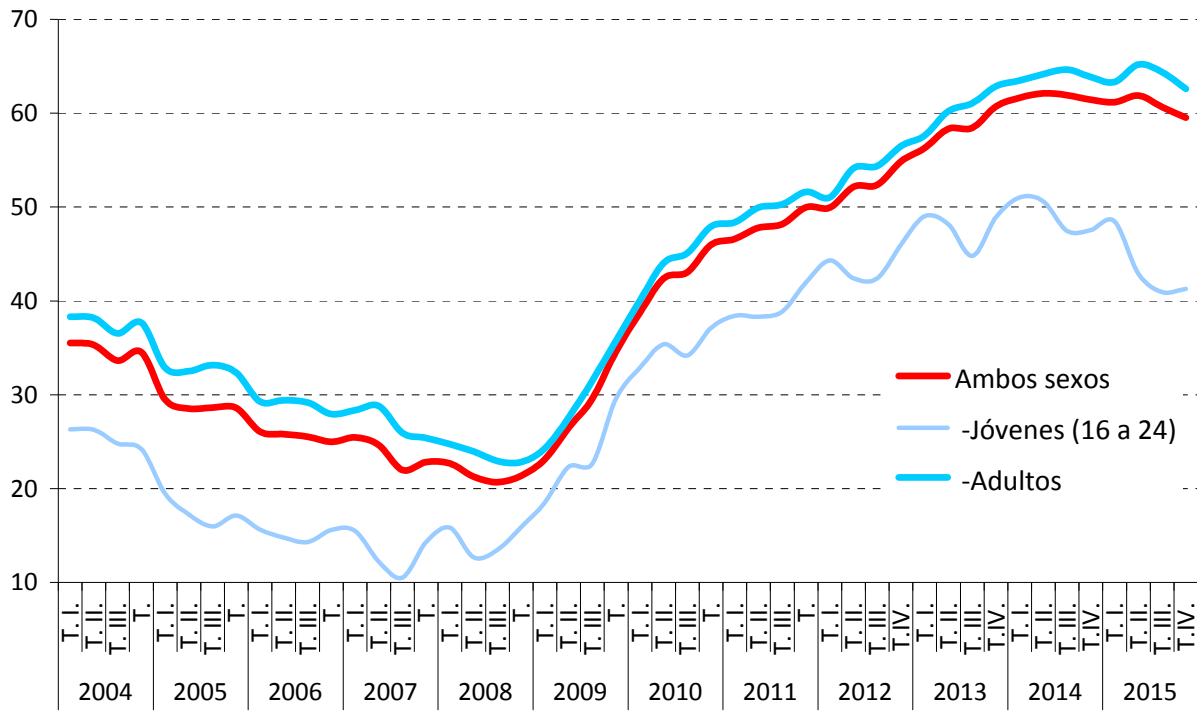

FUENTE: INE, EPA.

A-INF TRIM\4.9.PLD

4.9.BIS.- PARO DE LARGA DURACIÓN (PLD) SEGÚN SUS CARACTERÍSTICAS PRINCIPALES. (*)

	VALORES DEL PERIODO											VARIACIONES						
	2013		2014					2015				Medias Anuales			Trimestral	Anual		
	T. IV.	Media anual	T. I.	T. II.	T. III.	T. IV.	Media anual	T. I.	T. II.	T. III.	T. IV.	Media anual	2013	2014	2015	TIV-15/TIII-15	TIV-15/TIV-14	
PLD																		
En miles	3.604,7	3.534,2	3.657,6	3.493,6	3.359,9	3.352,9	3.466,0	3.330,8	3.186,1	2.942,3	2.845,3	3.076,1	491,3	-68,2	-389,9	-97,0	-507,6	
INCIDENCIA del PLD													En puntos porcentuales					
En % del paro total																		
TOTAL	60,7	58,4	61,6	62,1	61,9	61,4	61,8	61,2	61,9	60,7	59,5	60,8	6,1	3,3	-1,0	-1,1	-1,9	
SEXO																		
-Varones	60,7	58,5	61,2	62,3	63,0	61,7	62,1	60,8	62,0	60,4	58,3	60,4	6,2	3,6	-1,7	-2,0	-3,4	
-Mujeres	61,0	58,5	62,1	61,9	60,8	61,1	61,5	61,6	61,8	61,0	60,7	61,3	5,9	3,0	-0,2	-0,2	-0,4	
EDAD																		
-Jóvenes (16 a 29)	52,1	50,6	53,1	53,3	51,4	50,6	52,1	51,6	50,3	47,3	46,4	48,9	4,7	1,5	-3,2	-0,9	-4,3	
-Adultos	64,1	59,3	64,9	65,5	66,0	65,5	65,5	64,7	56,7	64,4	64,4	62,5	8,4	6,2	-3,0	0,0	-1,1	
DISTRIBUCIÓN PORCENTUAL DEL PLD																		
SEGÚN TIEMPO DE PERMANENCIA																		
-De 1 año a 2 años	35,9	38,3	33,9	31,8	30,2	28,8	31,2	28,6	27,6	26,6	26,8	27,4	-4,6	-7,1	-3,8	0,1	-2,0	
-Más de 2 años	64,1	61,7	66,1	68,2	69,8	71,2	68,8	71,4	72,4	73,4	73,2	72,6	4,6	7,1	3,8	-0,1	2,0	
SEGÚN SITUACIÓN ANTERIOR																		
-Buscan su primer empleo	9,2	8,5	8,7	9,0	9,6	9,8	9,3	9,3	9,8	9,8	9,1	9,5	-0,1	0,7	0,2	-0,8	-0,7	
-Han trabajado antes	90,8	91,5	91,3	91,0	90,4	90,2	90,7	90,7	90,2	90,2	90,9	90,5	0,1	-0,7	-0,2	0,8	0,7	

(*) Los datos 2002/2013 corresponden a la serie revisada incorporando la nueva base poblacional de la EPA actualizada con las nuevas estimaciones de población y hogares derivadas del Censo de Población y Viviendas de 2011, en sustitución de la basada en el Censo 2001.

FUENTE: INE. EPA
A-INF TRIM\4.9.BIS.PL

4.10.- POBLACIÓN PARADA POR COMUNIDADES AUTÓNOMAS (*)

	VALORES ABSOLUTOS Miles			DISTRIBUCIÓN PORCENTUAL			VARIACIONES		VARIACIONES ANUALES					
	T.IV.13	T.IV.14	T.IV.15	T.IV.13	T.IV.14	T.IV.15	T.IV.15 - T.III.15		Miles			%		
							Miles	%	T.IV.13	T.IV.14	T.IV.15	T.IV.13	T.IV.14	T.IV.15
Andalucía	1.462,5	1.395,7	1.198,3	24,6	25,6	25,1	-83,6	-6,5	15,7	-66,8	-197,4	1,1	-4,6	-14,1
Aragón	133,7	120,7	93,7	2,3	2,2	2,0	-3,3	-3,4	7,6	-13,0	-27,0	6,0	-9,7	-22,4
Asturias	107,9	98,4	95,8	1,8	1,8	2,0	16,3	20,5	-8,7	-9,5	-2,6	-7,5	-8,8	-2,6
Baleares	133,7	111,4	102,8	2,3	2,0	2,2	13,3	14,9	-12,8	-22,3	-8,6	-8,7	-16,7	-7,7
Canarias	365,3	342,2	297,1	6,2	6,3	6,2	-20,1	-6,3	6,5	-23,1	-45,1	1,8	-6,3	-13,2
Cantabria	55,9	51,2	48,6	0,9	0,9	1,0	3,5	7,8	1,2	-4,7	-2,6	2,2	-8,4	-5,1
Castilla y León	256,7	234,3	201,4	4,3	4,3	4,2	10,6	5,6	12,6	-22,4	-32,9	5,2	-8,7	-14,0
Castilla - La Mancha	292,4	283,1	246,8	4,9	5,2	5,2	1,8	0,7	-13,1	-9,3	-36,3	-4,3	-3,2	-12,8
Cataluña	839,5	756,5	668,6	14,1	13,9	14,0	9,0	1,4	-86,1	-83,0	-87,9	-9,3	-9,9	-11,6
Comunitat Valenciana	668,3	569,4	520,4	11,3	10,4	10,9	-22,2	-4,1	-14,4	-98,9	-49,0	-2,1	-14,8	-8,6
Extremadura	164,1	151,8	140,5	2,8	2,8	2,9	-3,9	-2,7	-11,2	-12,3	-11,3	-6,4	-7,5	-7,4
Galicia	280,9	263,8	222,7	4,7	4,8	4,7	-0,1	0,0	4,0	-17,1	-41,1	1,4	-6,1	-15,6
Madrid	685,5	612,3	562,8	11,5	11,2	11,8	17,5	3,2	21,0	-73,2	-49,5	3,2	-10,7	-8,1
Murcia, Región de	206,6	196,9	164,9	3,5	3,6	3,5	0,5	0,3	-5,6	-9,7	-32,0	-2,6	-4,7	-16,3
Navarra	51,0	46,4	41,4	0,9	0,9	0,9	-0,5	-1,2	-3,6	-4,6	-5,0	-6,6	-9,0	-10,8
País Vasco	173,3	174,1	132,5	2,9	3,2	2,8	-7,2	-5,2	-4,1	0,8	-41,6	-2,3	0,5	-23,9
Rioja, La	31,9	26,4	21,5	0,5	0,5	0,4	0,8	3,9	2,5	-5,5	-4,9	8,5	-17,2	-18,6
Ceuta	14,1	12,8	8,4	0,2	0,2	0,2	-3,6	-30,0	0,1	-1,3	-4,4	0,7	-9,2	-34,4
Melilla	12,3	10,1	11,3	0,2	0,2	0,2	0,0	0,0	3,0	-2,2	1,2	32,3	-17,9	11,9
TOTAL	5.935,6	5.457,7	4.779,5	100,0	100,0	100,0	-71,3	-1,5	-85,4	-477,9	-678,2	-1,4	-8,1	-12,4

(*).- Los datos 2002/2013 corresponden a la serie revisada incorporando la nueva base poblacional de la EPA actualizada con las nuevas estimaciones de población y hogares derivadas del Censo de Población y Viviendas de 2011, en sustitución de la basada en el Censo 2001.

FUENTE: INE. EPA

4.11.- TASAS DE PARO POR COMUNIDADES AUTÓNOMAS Y SEXOS (*)

Población de 16 a 64 años

	Valores de las tasas			Variaciones	Variaciones anuales		
				T.IV.15-T.III.15	En puntos porcentuales		
	T.IV.13	T.IV.14	T.IV.15	En puntos porcentuales	T.IV.13	T.IV.14	T.IV.15
AMBOS SEXOS	25,83	23,82	21,02	-0,28	-0,09	-2,01	-2,80
Andalucía	36,36	34,40	29,98	-1,87	0,56	-1,96	-4,42
Aragón	20,69	18,75	14,69	-0,38	1,82	-1,94	-4,06
Asturias	22,51	20,88	20,49	3,44	-1,51	-1,63	-0,39
Baleares	22,73	18,96	17,17	3,13	-1,72	-3,77	-1,79
Canarias	33,18	31,25	26,98	-1,83	0,36	-1,93	-4,27
Cantabria	19,87	18,53	17,83	1,57	0,59	-1,34	-0,70
Castilla y León	22,09	20,37	17,72	1,02	1,25	-1,72	-2,65
Castilla-La Mancha	29,13	28,59	25,06	0,24	-1,07	-0,54	-3,53
Cataluña	22,00	19,96	17,81	0,24	-1,97	-2,04	-2,15
Comunidad Valenciana	27,27	23,60	21,56	-0,91	-0,46	-3,67	-2,04
Extremadura	32,51	30,08	28,22	-0,45	-1,56	-2,43	-1,86
Galicia	22,06	21,01	17,89	0,10	0,74	-1,05	-3,12
Madrid	20,45	18,10	16,61	0,21	0,99	-2,35	-1,49
Murcia	28,65	27,34	23,58	0,03	-0,91	-1,31	-3,76
Navarra	16,45	14,98	13,61	-0,02	-0,86	-1,47	-1,37
País Vasco	16,66	16,68	12,98	-0,86	-0,05	0,02	-3,70
Rioja (La)	20,34	17,33	14,04	0,39	1,48	-3,01	-3,29
Ceuta	37,20	32,55	23,34	-7,30	-0,66	-4,65	-9,21
Melilla	33,98	29,78	32,49	0,95	7,48	-4,20	2,71
VARONES	25,16	22,91	19,61	-0,40	-0,40	-2,25	-3,30
Andalucía	34,20	31,81	27,40	-2,16	-0,12	-2,39	-4,41
Aragón	20,15	15,57	11,86	-0,61	3,22	-4,58	-3,71
Asturias	21,58	20,45	21,23	3,67	-2,26	-1,13	0,78
Baleares	24,47	19,97	17,55	1,86	-0,06	-4,50	-2,42
Canarias	34,34	30,32	26,22	-0,13	1,19	-4,02	-4,10
Cantabria	18,60	19,38	17,31	1,12	-0,72	0,78	-2,07
Castilla y León	20,95	18,35	15,09	0,46	1,60	-2,60	-3,26
Castilla-La Mancha	26,70	24,97	21,29	0,55	0,26	-1,73	-3,68
Cataluña	22,40	20,23	16,60	-0,21	-2,39	-2,17	-3,63
Comunidad Valenciana	26,38	22,72	20,44	-0,91	-1,01	-3,66	-2,28
Extremadura	29,67	27,41	23,81	-2,78	-2,01	-2,26	-3,60
Galicia	22,71	20,92	17,09	0,32	1,16	-1,79	-3,83
Madrid	19,45	18,43	16,44	0,63	-0,56	-1,02	-1,99
Murcia	27,59	25,30	20,65	-0,61	-1,50	-2,29	-4,65
Navarra	15,46	15,02	12,10	-0,30	-1,48	-0,44	-2,92
País Vasco	16,76	16,99	12,38	-1,36	-0,03	0,23	-4,61
Rioja (La)	18,11	13,82	14,32	0,71	-0,42	-4,29	0,50
Ceuta	32,61	28,39	18,09	-5,28	2,99	-4,22	-10,30
Melilla	34,73	21,93	28,74	0,57	11,02	-12,80	6,81
MUJERES	26,61	24,86	22,65	-0,17	0,25	-1,75	-2,21
Andalucía	38,98	37,51	33,08	-1,54	1,40	-1,47	-4,43
Aragón	21,33	22,60	18,06	-0,11	0,12	1,27	-4,54
Asturias	23,56	21,34	19,72	3,21	-0,67	-2,22	-1,62
Baleares	20,58	17,76	16,75	4,59	-3,77	-2,82	-1,01
Canarias	31,81	32,33	27,88	-3,84	-0,62	0,52	-4,45
Cantabria	21,38	17,52	18,43	2,10	2,15	-3,86	0,91
Castilla y León	23,48	22,83	20,90	1,62	0,75	-0,65	-1,93
Castilla-La Mancha	32,34	33,33	29,87	-0,27	-2,88	0,99	-3,46
Cataluña	21,55	19,65	19,18	0,75	-1,49	-1,90	-0,47
Comunidad Valenciana	28,34	24,67	22,87	-0,95	0,20	-3,67	-1,80
Extremadura	36,04	33,54	33,89	2,45	-1,10	-2,50	0,35
Galicia	21,35	21,10	18,77	-0,15	0,29	-0,25	-2,33
Madrid	21,50	17,75	16,79	-0,26	2,62	-3,75	-0,96
Murcia	30,00	29,92	27,33	0,75	-0,15	-0,08	-2,59
Navarra	17,64	14,93	15,32	0,26	-0,11	-2,71	0,39
País Vasco	16,56	16,34	13,64	-0,32	-0,05	-0,22	-2,70
Rioja (La)	22,90	21,48	13,70	0,00	3,63	-1,42	-7,78
Ceuta	43,65	38,95	31,34	-9,53	-6,38	-4,70	-7,61
Melilla	32,86	39,87	38,18	1,94	2,36	7,01	-1,69

(*).- Los datos 2002/2013 corresponden a la serie revisada incorporando la nueva base poblacional de la EPA actualizada con las nuevas estimaciones de población y hogares derivadas del Censo de Población y Viviendas de 2011, en sustitución de la basada en el Censo 2001.

FUENTE: INE. EPA

Gráfico 31.- Tasas de Paro por Comunidades Autónomas

Población de 16 a 64 años

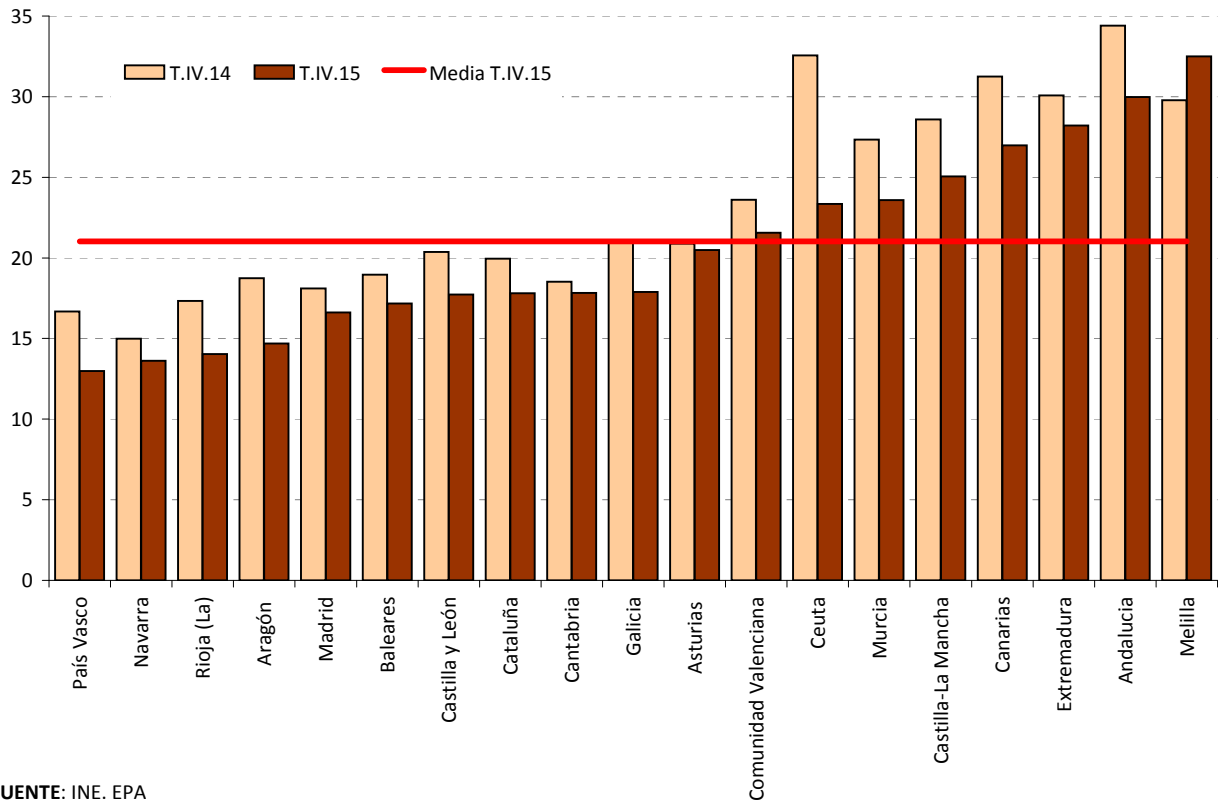

FUENTE: INE. EPA

A-INF TRIM\4.11.TASaparoCCAA(16-64)

5. LA POBLACIÓN INACTIVA DESANIMADA

5.- INACTIVOS QUE NO BUSCAN EMPLEO POR CREER QUE NO LO ENCONTRARÁN (*)

PERIODO	TOTAL			JÓVENES 16 A 24 AÑOS			JÓVENES 25 A 29 AÑOS		
	Total	Varones	Mujeres	Total	Varones	Mujeres	Total	Varones	Mujeres
Valores absolutos en miles									
2005	318,2	69,9	248,3	27,6	12,6	15,0	40,4	17,4	23,0
2006	280,9	55,3	225,6	24,7	11,0	13,7	34,7	15,6	19,2
2007	225,5	49,3	176,3	19,3	9,2	10,2	27,3	12,3	15,0
2008	251,6	63,3	188,3	23,4	12,8	10,7	34,6	17,8	16,8
2009	366,5	104,1	262,4	41,3	20,7	20,5	59,4	29,4	30,0
2010	434,1	131,3	302,8	47,6	26,4	21,2	66,8	36,9	29,9
2011	440,2	135,5	304,7	49,1	28,4	20,7	69,4	37,6	31,8
2012	502,1	155,0	347,2	54,2	31,4	22,9	75,1	40,4	34,8
2013	544,1	169,3	374,9	55,1	31,7	23,4	77,1	42,6	34,6
2014	513,0	155,3	357,7	41,8	26,2	15,6	61,3	35,5	25,8
2015	428,7	131,4	297,3	33,3	21,1	12,2	50,7	29,2	21,6
2013 IV Trim.	521,5	155,2	366,3	48,6	26,1	22,5	65,9	36,4	29,5
2014 I Trim.	530,1	157,2	372,9	41,0	24,8	16,2	58,6	34,5	24,1
2014 II Trim.	505,7	146,5	359,2	34,2	21,9	12,3	52,0	29,7	22,2
2014 III Trim.	532,7	180,8	351,9	57,5	35,7	21,8	84,0	49,0	35,0
2014 IV Trim.	483,4	136,7	346,6	34,3	22,2	12,1	50,5	28,7	21,7
2015 I Trim.	444,0	136,8	307,2	34,8	23,2	11,6	53,3	31,5	21,8
2015 II Trim.	421,1	125,8	295,3	29,5	21,0	8,6	43,2	26,3	17,1
2015 III Trim.	430,1	134,7	295,3	42,9	24,6	18,2	61,6	33,5	27,9
2015 IV Trim.	419,6	128,2	291,4	25,8	15,5	10,2	44,8	25,3	19,4
Variaciones con respecto al trimestre anterior en miles									
2014 IV Trim.	-49,3	-44,1	-5,3	-23,2	-13,5	-9,7	-33,5	-20,3	-13,3
2015 I Trim.	-39,4	0,1	-39,4	0,5	1,0	-0,5	2,8	2,8	0,1
2015 II Trim.	-22,9	-11,0	-11,9	-5,3	-2,2	-3,0	-10,1	-5,2	-4,7
2015 III Trim.	9,0	8,9	0,0	13,4	3,6	9,6	18,4	7,2	10,8
2015 IV Trim.	-10,5	-6,5	-3,9	-17,1	-9,1	-8,0	-16,8	-8,2	-8,5
Variaciones con respecto al trimestre anterior en porcentaje									
2014 IV Trim.	-9,3	-24,4	-1,5	-40,3	-37,8	-44,5	-39,9	-41,4	-38,0
2015 I Trim.	-8,2	0,1	-11,4	1,5	4,5	-4,1	5,5	9,8	0,5
2015 II Trim.	-5,2	-8,0	-3,9	-15,2	-9,5	-25,9	-18,9	-16,5	-21,6
2015 III Trim.	2,1	7,1	0,0	45,4	17,1	111,6	42,6	27,4	63,2
2015 IV Trim.	-2,4	-4,8	-1,3	-39,9	-37,0	-44,0	-27,3	-24,5	-30,5
Variaciones con respecto a igual periodo del año anterior en miles									
2006	-37,3	-14,7	-22,7	-2,9	-1,6	-1,3	-5,6	-1,8	-3,8
2007	-55,4	-6,0	-49,4	-5,4	-1,8	-3,6	-7,5	-3,3	-4,2
2008	26,1	14,0	12,1	4,1	3,6	0,5	7,3	5,5	1,9
2009	114,9	40,8	74,1	17,8	8,0	9,9	24,8	11,6	13,2
2010	67,6	27,2	40,5	6,3	5,7	0,7	7,5	7,6	-0,1
2011	6,2	4,3	1,9	1,5	2,0	-0,5	2,6	0,7	1,9
2012	61,9	19,5	42,5	5,2	3,1	2,2	5,7	2,8	3,0
2013	42,0	14,3	27,7	0,8	0,2	0,6	2,0	2,2	-0,2
2014	-31,2	-14,0	-17,2	-13,3	-5,5	-7,8	-15,8	-7,1	-8,8
2015	-84,3	-23,9	-60,4	-8,5	-5,1	-3,5	-10,6	-6,3	-4,2
2013 IV Trim.	-8,4	-11,0	2,6	-9,6	-11,6	1,8	-11,8	-11,1	-0,9
2014 I Trim.	1,0	-13,0	14,0	-11,2	-6,4	-4,8	-17,9	-7,7	-10,2
2014 II Trim.	-49,5	-23,2	-26,3	-11,2	-5,3	-5,9	-17,2	-8,1	-9,2
2014 III Trim.	-38,0	-1,2	-36,8	-16,5	-6,4	-10,2	-12,7	-4,8	-8,0
2014 IV Trim.	-38,1	-18,5	-19,7	-14,3	-3,9	-10,4	-15,4	-7,7	-7,8
2015 I Trim.	-86,1	-20,4	-65,7	-6,2	-1,6	-4,6	-5,3	-3,0	-2,3
2015 II Trim.	-84,6	-20,7	-63,9	-4,7	-0,9	-3,7	-8,8	-3,4	-5,1
2015 III Trim.	-102,6	-46,1	-56,6	-14,6	-11,1	-3,6	-22,4	-15,5	-7,1
2015 IV Trim.	-63,8	-8,5	-55,2	-8,5	-6,7	-1,9	-5,7	-3,4	-2,3
Variaciones con respecto a igual periodo del año anterior en porcentaje									
2006	-11,7	-21,0	-9,1	-10,6	-12,5	-8,7	-13,9	-10,4	-16,6
2007	-19,7	-10,8	-21,9	-21,8	-16,6	-26,0	-21,5	-21,2	-21,9
2008	11,6	28,4	6,8	21,2	38,6	5,2	27,0	45,0	12,4
2009	45,7	64,4	39,3	76,1	62,4	92,3	71,5	65,0	78,3
2010	18,4	26,1	15,4	15,3	27,5	3,2	12,6	25,7	-0,3
2011	1,4	3,2	0,6	3,2	7,5	-2,2	3,8	1,8	6,2
2012	14,1	14,4	13,9	10,5	10,7	10,4	8,2	7,4	9,4
2013	8,4	9,2	8,0	1,5	0,7	2,5	2,7	5,4	-0,6
2014	-5,7	-8,3	-4,6	-24,2	-17,4	-33,4	-20,5	-16,6	-25,5
2015	-16,4	-15,4	-16,9	-20,4	-19,4	-22,1	-17,2	-17,8	-16,3
2013 IV Trim.	-1,6	-6,6	0,7	-16,5	-30,8	8,7	-15,2	-23,4	-3,0
2014 I Trim.	0,2	-7,6	3,9	-21,5	-20,5	-22,9	-23,4	-18,2	-29,7
2014 II Trim.	-8,9	-13,7	-6,8	-24,7	-19,5	-32,4	-24,9	-21,4	-29,3
2014 III Trim.	-6,7	-0,7	-9,5	-22,3	-15,2	-31,9	-13,1	-8,9	-18,6
2014 IV Trim.	-7,3	-11,9	-5,4	-29,4	-14,9	-46,2	-23,4	-21,2	-26,4
2015 I Trim.	-16,2	-13,0	-17,6	-15,1	-6,5	-28,4	-9,0	-8,7	-9,5
2015 II Trim.	-16,7	-14,1	-17,8	-13,7	-4,1	-30,1	-16,9	-11,4	-23,0
2015 III Trim.	-19,3	-25,5	-16,1	-25,4	-31,1	-16,5	-26,7	-31,6	-20,3
2015 IV Trim.	-13,2	-6,2	-15,9	-24,8	-30,2	-15,7	-11,3	-11,8	-10,6

(*) Los datos 2002/2003 corresponden a la serie revisada incorporando la nueva base poblacional de la EPA actualizada con las nuevas estimaciones de población y hogares derivadas del Censo de Población y Viviendas de 2011, en sustitución de la basada en el Censo 2001.

FUENTE: INE. EPA

A-INF TRIM5-INACTIVOS DESANIMADOS.XLS

Gráfico 32.- INACTIVOS QUE NO BUSCAN EMPLEO POR CREER QUE NO LO ENCONTRARÁN

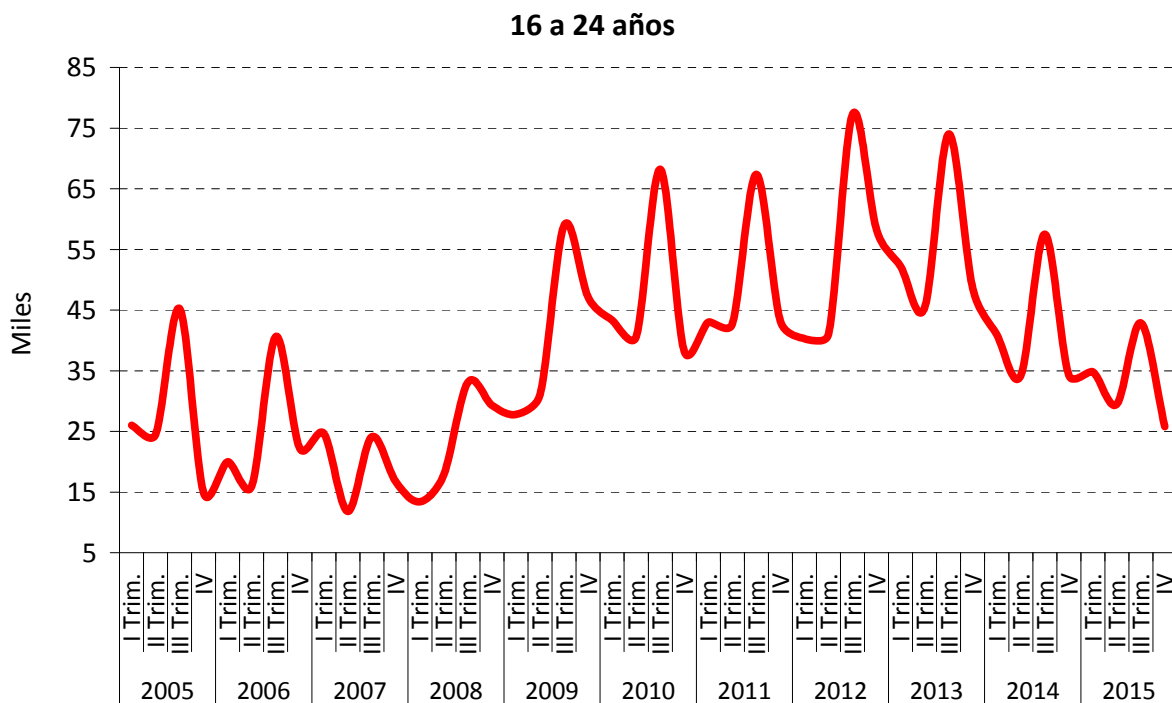
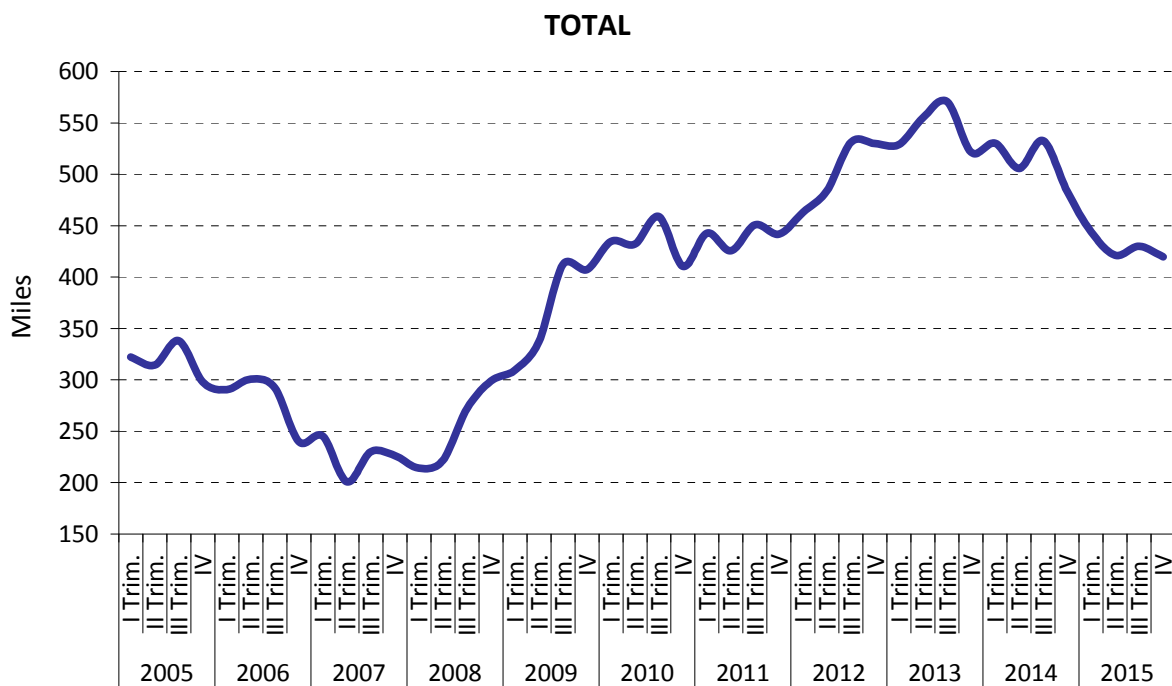

FUENTE: INE, EPA

A-INF TRIM\5-INACTIVOS DESANIMADOS.XLS

6. LOS TRABAJADORES EXTRANJEROS

Gráfico 33.- Balance del Mercado de Trabajo "Extranjeros" por sexo
(Medias anuales)

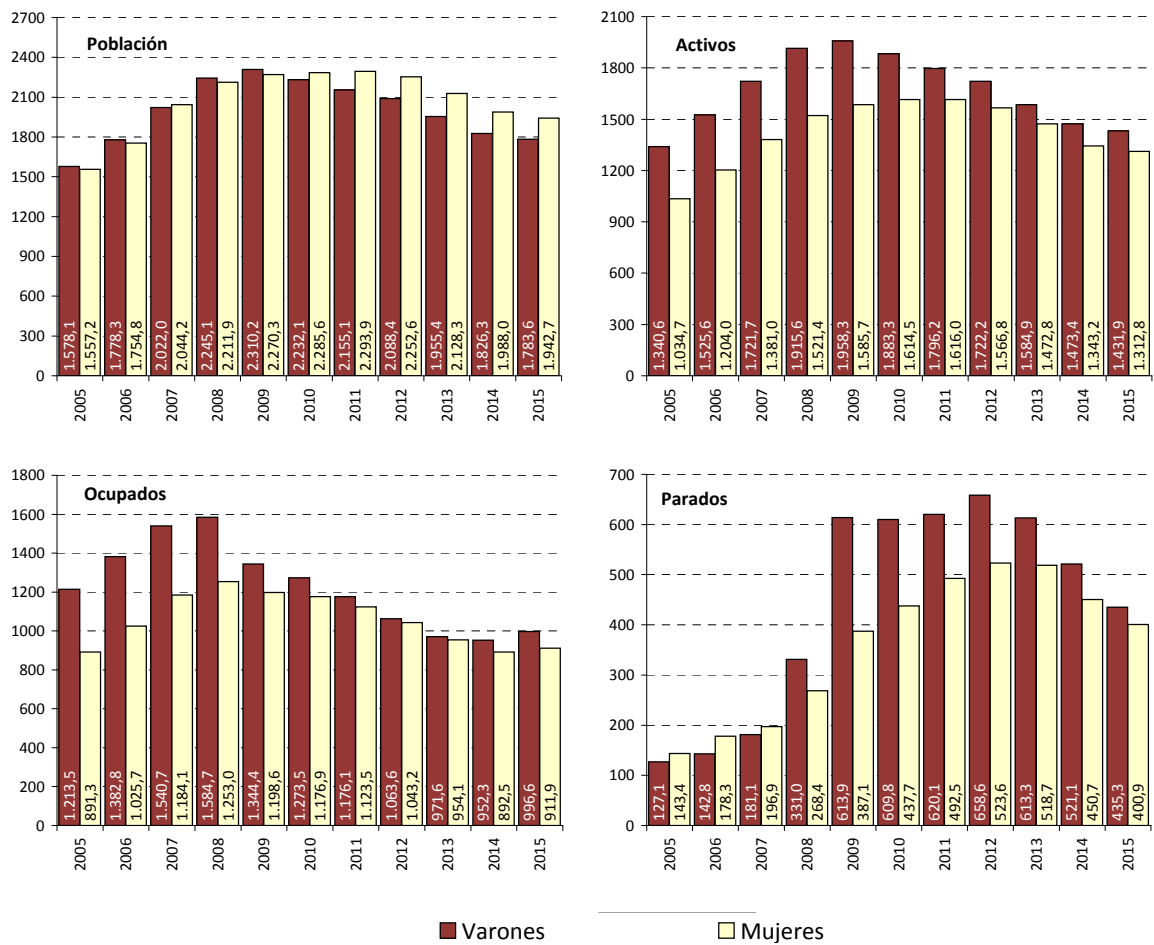

FUENTE: INE. EPA
A-INF TRIM\6.1.BMTSX.EXTRANJ

Gráfico 34.- Tasas de actividad, empleo y paro Extranjeros

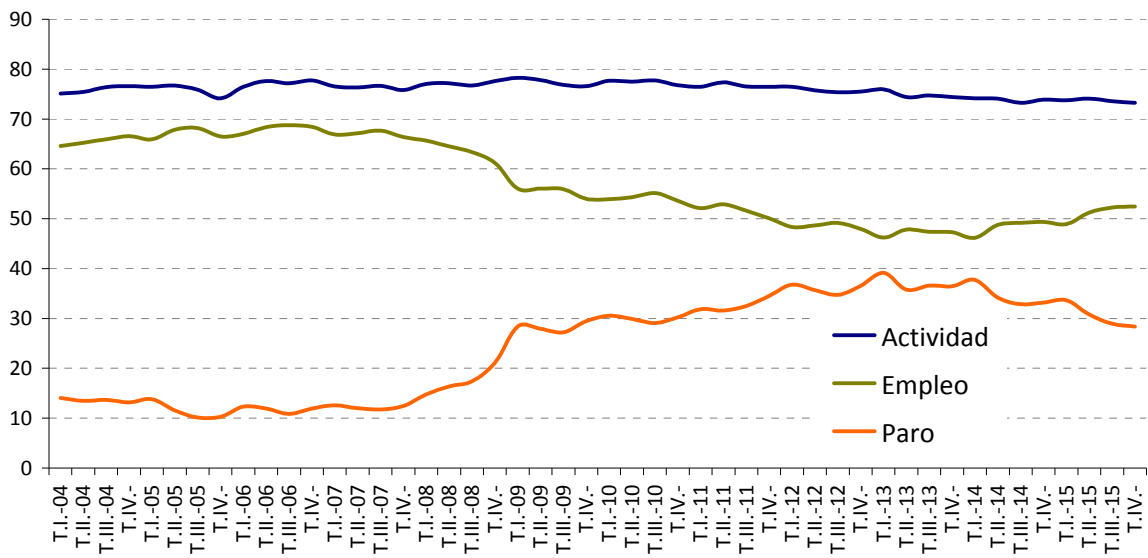

FUENTE: INE. EPA

A-INF TRIM\6.3.TASAS-EXTRANJ

6.4.- ACTIVOS "EXTRANJEROS" SEGÚN NIVEL DE ESTUDIOS Y SEXO*

	VALORES ABSOLUTOS (En miles)			DISTRIBUCIONES PORCENTUALES			VARIACIONES ANUALES						TASAS DE ACTIVIDAD		
							Miles			%					
	T.IV.11	T.IV.12	T.IV.13	T.IV.11	T.IV.12	T.IV.13	T.IV.11	T.IV.12	T.IV.13	T.IV.11	T.IV.12	T.IV.13	T.IV.11	T.IV.12	T.IV.13
AMBOS SEXOS	3.386,1	3.239,3	2.927,6	100,0	100,0	100,0	-60,2	-146,8	-311,7	-1,7	-4,3	-9,6	76,46	75,52	74,41
Analfabetos	75,0	49,8	51,1	2,2	1,5	1,7	14,5	-25,2	1,3	24,0	-33,6	2,6	57,92	51,34	53,85
Educación Primaria	618,5	624,1	603,7	18,3	19,3	20,6	-57,1	5,6	-20,4	-8,5	0,9	-3,3	69,70	70,19	70,16
Educación Secundaria Primera etapa y formación e inserción laboral correspondiente	754,5	765,8	681,6	22,3	23,6	23,3	-24,3	11,3	-84,2	-3,1	1,5	-11,0	72,84	74,35	70,76
Educación Secundaria Segunda etapa y formación e inserción laboral correspondiente	1.173,6	1.088,7	925,1	34,7	33,6	31,6	5,6	-84,9	-163,6	0,5	-7,2	-15,0	81,89	79,29	79,38
Formación e inserción laboral con título de secundaria (2ª etapa)	0,5	1,9	0,2	0,0	0,1	0,0	-1,2	1,4	-1,7	-70,6	280,0	-89,5	100,00	90,48	100,00
Educación superior, excepto doctorado	749,2	697,6	658,5	22,1	21,5	22,5	0,0	-51,6	-39,1	0,0	-6,9	-5,6	81,21	79,19	78,40
Doctorado	14,8	11,4	7,4	0,4	0,4	0,3	2,2	-3,4	-4,0	17,5	-23,0	-35,1	75,13	65,14	71,15
VARONES	1.808,0	1.693,6	1.513,6	100,0	100,0	100,0	-28,6	-114,4	-180,0	-1,6	-6,3	-10,6	84,05	81,76	80,80
Analfabetos	43,0	32,8	31,7	2,4	1,9	2,1	3,0	-10,2	-1,1	7,5	-23,7	-3,4	89,03	81,80	77,13
Educación Primaria	381,4	356,3	348,1	21,1	21,0	23,0	-25,6	-25,1	-8,2	-6,3	-6,6	-2,3	80,99	80,36	81,22
Educación Secundaria Primera etapa y formación e inserción laboral correspondiente	400,3	421,3	384,1	22,1	24,9	25,4	-22,6	21,0	-37,2	-5,3	5,2	-8,8	79,85	79,30	77,05
Educación Secundaria Segunda etapa y formación e inserción laboral correspondiente	609,3	545,0	448,8	33,7	32,2	29,7	19,3	-64,3	-96,2	3,3	-10,6	-17,7	88,52	85,72	85,65
Formación e inserción laboral con título de secundaria (2ª etapa)	0,5	1,9	0,2	0,0	0,1	0,0	-0,7	1,4	-1,7	-58,3	280,0	-89,5	100,00	100,00	100,00
Educación superior, excepto doctorado	362,7	329,8	298,1	20,1	19,5	19,7	-2,2	-32,9	-31,7	-0,6	-9,1	-9,6	84,37	80,50	79,35
Doctorado	10,9	6,4	2,6	0,6	0,4	0,2	0,3	-4,5	-3,8	2,8	-41,3	-59,4	92,37	69,57	50,00
MUJERES	1.578,1	1.545,7	1.414,0	100,0	100,0	100,0	-31,5	-32,4	-131,7	-2,0	-2,1	-8,5	69,28	69,68	68,60
Analfabetos	31,9	16,9	19,4	2,0	1,1	1,4	11,4	-15,0	2,5	55,6	-47,0	14,8	39,29	29,70	36,06
Educación Primaria	237,1	267,8	255,6	15,0	17,3	18,1	-31,4	30,7	-12,2	-11,7	12,9	-4,6	56,93	60,09	59,18
Educación Secundaria Primera etapa y formación e inserción laboral correspondiente	354,3	344,5	297,5	22,5	22,3	21,0	-1,6	-9,8	-47,0	-0,4	-2,8	-13,6	66,27	69,08	64,02
Educación Secundaria Segunda etapa y formación e inserción laboral correspondiente	564,3	543,7	476,3	35,8	35,2	33,7	-13,7	-20,6	-67,4	-2,4	-3,7	-12,4	75,77	73,74	74,26
Formación e inserción laboral con título de secundaria (2ª etapa)	0,0	0,0	0,0	0,0	0,0	0,0	-0,5	0,0	0,0					0,00	
Educación superior, excepto doctorado	386,5	367,8	360,5	24,5	23,8	25,5	2,2	-18,7	-7,3	0,6	-4,8	-2,0	78,46	78,06	77,66
Doctorado	4,0	5,0	4,7	0,3	0,3	0,3	2,0	1,0	-0,3	100,0	25,0	-6,0	50,00	60,98	92,16

(*) Los datos 2002/2013 corresponden a la serie revisada incorporando la nueva base poblacional de la EPA actualizada con las nuevas estimaciones de población y hogares derivadas del Censo de Población y Viviendas de 2011, en sustitución de la basada en el Censo 2001.

FUENTE: INE. EPA

A-INF TRIM\6.4.ACTNEX-ESTRANJ

6.4 BIS.- ACTIVOS "EXTRANJEROS" SEGÚN NIVEL DE ESTUDIOS Y SEXO

	CIFRAS ABSOLUTAS		DISTRIBUCIONES PORCENTUALES		VARIACIONES T.IV.15 - T.III.15		VARIACIONES ANUALES		TASAS DE ACTIVIDAD	
	T.IV.14	T.IV.15	T.IV.14	T.IV.15	Miles	%	Miles	%	T.IV.14	T.IV.15
							T.IV.15	T.IV.15		
AMBOS SEXOS	2.793,0	2.720,7	100,0	100,0	-7,9	-0,3	-72,3	-2,6	73,89	73,24
Analfabetos	52,2	54,4	1,9	2,0	0,6	1,1	2,2	4,2	54,15	57,20
Estudios primarios incompletos	106,5	112,5	3,8	4,1	-14,4	-11,3	6,0	5,6	62,14	67,89
Educación primaria	385,5	367,4	13,8	13,5	13,2	3,7	-18,1	-4,7	70,27	70,97
Primera etapa de educación secundaria y similar	647,7	645,4	23,2	23,7	1,2	0,2	-2,3	-0,4	67,80	66,54
Segunda etapa de educación secundaria, con orientación general	733,0	708,6	26,2	26,0	-15,6	-2,2	-24,4	-3,3	80,61	77,58
Segunda etapa de educación secundaria con orientación profesional (incluye educación postsecundaria no superior)	163,4	178,5	5,9	6,6	-13,1	-6,8	15,1	9,2	79,79	78,81
Educación superior	704,5	654,0	25,2	24,0	20,2	3,2	-50,5	-7,2	78,80	79,14
VARONES	1.459,8	1.432,6	100,0	100,0	-5,3	-0,4	-27,2	-1,9	80,75	80,08
Analfabetos	29,2	29,2	2,0	2,0	0,5	1,7	0,0	0,0	74,11	73,37
Estudios primarios incompletos	76,4	74,7	5,2	5,2	-10,0	-11,8	-1,7	-2,2	84,79	80,06
Educación primaria	221,4	222,4	15,2	15,5	13,8	6,6	1,0	0,5	82,34	82,77
Primera etapa de educación secundaria y similar	336,2	346,3	23,0	24,2	2,1	0,6	10,1	3,0	72,83	73,37
Segunda etapa de educación secundaria, con orientación general	371,3	365,0	25,4	25,5	-5,3	-1,4	-6,3	-1,7	86,83	84,55
Segunda etapa de educación secundaria con orientación profesional (incluye educación postsecundaria no superior)	89,3	93,5	6,1	6,5	0,3	0,3	4,2	4,7	82,84	81,52
Educación superior	336,0	301,5	23,0	21,0	-6,6	-2,1	-34,5	-10,3	81,47	81,77
MUJERES	1.333,2	1.288,2	100,0	100,0	-2,5	-0,2	-45,0	-3,4	67,60	66,89
Analfabetos	23,1	25,2	1,7	2,0	0,1	0,4	2,1	9,1	40,46	45,57
Estudios primarios incompletos	30,1	37,7	2,3	2,9	-4,5	-10,7	7,6	25,2	36,98	52,07
Educación primaria	164,2	145,0	12,3	11,3	-0,6	-0,4	-19,2	-11,7	58,71	58,21
Primera etapa de educación secundaria y similar	311,5	299,2	23,4	23,2	-0,8	-0,3	-12,3	-3,9	63,09	60,09
Segunda etapa de educación secundaria, con orientación general	361,7	343,6	27,1	26,7	-10,3	-2,9	-18,1	-5,0	75,09	71,33
Segunda etapa de educación secundaria con orientación profesional (incluye educación postsecundaria no superior)	74,0	85,0	5,6	6,6	-13,4	-13,6	11,0	14,9	76,37	76,03
Educación superior	368,5	352,5	27,6	27,4	26,8	8,2	-16,0	-4,3	76,52	77,02

FUENTE: INE. EPA

A-INF TRIM\6.4.ACTNESX-ESTRANJ

6.7.- OCUPADOS "EXTRANJEROS" SEGÚN NIVEL DE ESTUDIOS Y SEXO *

	VALORES ABSOLUTOS (En miles)			DISTRIBUCIONES PORCENTUALES			VARIACIONES ANUALES						TASAS DE OCUPACIÓN		
							Miles			%					
	T.IV.11	T.IV.12	T.IV.13	T.IV.11	T.IV.12	T.IV.13	T.IV.11	T.IV.12	T.IV.13	T.IV.11	T.IV.12	T.IV.13	T.IV.11	T.IV.12	T.IV.13
AMBOS SEXOS	2.216,6	2.056,7	1.860,5	100,0	100,0	100,0	-188,4	-159,9	-196,2	-7,8	-7,2	-9,5	50,05	47,95	47,29
Analfabetos	33,8	25,6	21,1	1,5	1,2	1,1	0,1	-8,2	-4,5	0,3	-24,3	-17,6	26,10	26,39	22,23
Educación Primaria	350,4	328,5	345,3	15,8	16,0	18,6	-69,1	-21,9	16,8	-16,5	-6,3	5,1	39,49	36,95	40,13
Educación Secundaria Primera etapa y formación e inserción laboral correspondiente	461,0	468,5	398,8	20,8	22,8	21,4	-57,2	7,5	-69,7	-11,0	1,6	-14,9	44,50	45,49	41,40
Educación Secundaria Segunda etapa y formación e inserción laboral correspondiente	791,5	705,3	594,9	35,7	34,3	32,0	-46,9	-86,2	-110,4	-5,6	-10,9	-15,7	55,23	51,37	51,05
Formación e inserción laboral con título de secundaria (2ª etapa)	0,5	0,2	0,2	0,0	0,0	0,0	-1,2	-0,3	0,0	-70,6	-60,0	0,0	100,00	9,52	100,00
Educación superior, excepto doctorado	566,3	518,5	492,9	25,5	25,2	26,5	-15,0	-47,8	-25,6	-2,6	-8,4	-4,9	61,39	58,86	58,69
Doctorado	13,1	10,1	7,4	0,6	0,5	0,4	0,8	-3,0	-2,7	6,5	-22,9	-26,7	66,50	57,71	71,15
VARONES	1.150,8	1.047,0	946,9	100,0	100,0	100,0	-98,8	-103,8	-100,1	-7,9	-9,0	-9,6	53,50	50,55	50,55
Analfabetos	24,1	21,4	13,1	2,1	2,0	1,4	-0,9	-2,7	-8,3	-3,6	-11,2	-38,8	49,90	53,37	31,87
Educación Primaria	204,8	180,5	194,5	17,8	17,2	20,5	-39,3	-24,3	14,0	-16,1	-11,9	7,8	43,49	40,71	45,38
Educación Secundaria Primera etapa y formación e inserción laboral correspondiente	235,6	256,8	221,2	20,5	24,5	23,4	-35,6	21,2	-35,6	-13,1	9,0	-13,9	47,00	48,33	44,37
Educación Secundaria Segunda etapa y formación e inserción laboral correspondiente	395,7	335,0	286,7	34,4	32,0	30,3	-22,5	-60,7	-48,3	-5,4	-15,3	-14,4	57,49	52,69	54,71
Formación e inserción laboral con título de secundaria (2ª etapa)	0,5	0,2	0,2	0,0	0,0	0,0	-0,7	-0,3	0,0	-58,3	-60,0	0,0	100,00	10,53	100,00
Educación superior, excepto doctorado	280,8	247,4	228,6	24,4	23,6	24,1	1,6	-33,4	-18,8	0,6	-11,9	-7,6	65,32	60,39	60,85
Doctorado	9,4	5,7	2,6	0,8	0,5	0,3	-1,2	-3,7	-3,1	-11,3	-39,4	-54,4	79,66	61,96	50,00
MUJERES	1.065,8	1.009,7	913,6	100,0	100,0	100,0	-89,6	-56,1	-96,1	-7,8	-5,3	-9,5	46,79	45,52	44,33
Analfabetos	9,8	4,2	8,0	0,9	0,4	0,9	1,1	-5,6	3,8	12,6	-57,1	90,5	12,07	7,38	14,87
Educación Primaria	145,6	148,0	150,7	13,7	14,7	16,5	-29,7	2,4	2,7	-16,9	1,6	1,8	34,96	33,21	34,89
Educación Secundaria Primera etapa y formación e inserción laboral correspondiente	225,4	211,7	177,7	21,1	21,0	19,5	-21,6	-13,7	-34,0	-8,7	-6,1	-16,1	42,16	42,45	38,24
Educación Secundaria Segunda etapa y formación e inserción laboral correspondiente	395,8	370,3	308,2	37,1	36,7	33,7	-24,4	-25,5	-62,1	-5,8	-6,4	-16,8	53,14	50,22	48,05
Formación e inserción laboral con título de secundaria (2ª etapa)	0,0	0,0	0,0	0,0	0,0	0,0	-0,5	0,0	0,0						
Educación superior, excepto doctorado	285,5	271,0	264,3	26,8	26,8	28,9	-16,6	-14,5	-6,7	-5,5	-5,1	-2,5	57,96	57,51	56,94
Doctorado	3,7	4,4	4,7	0,3	0,4	0,5	2,1	0,7	0,3	131,3	18,9	6,8	46,25	53,66	92,16

(*) Los datos 2002/2013 corresponden a la serie revisada incorporando la nueva base poblacional de la EPA actualizada con las nuevas estimaciones de población y hogares derivadas del Censo de Población y Viviendas de 2011, en sustitución de la basada en el Censo 2001.

FUENTE: INE. EPA

A-INF TRIM\6.7.OCUNESX-EXTRANJ

6.7 BIS.- OCUPADOS "EXTRANJEROS" SEGÚN NIVEL DE ESTUDIOS Y SEXO

	CIFRAS ABSOLUTAS		DISTRIBUCIONES PORCENTUALES		VARIACIONES		VARIACIONES ANUALES		TASAS DE OCUPACIÓN	
					T.IV.15 - T.III.15		Miles	%		
	T.IV.14	T.IV.15	T.IV.14	T.IV.15	Miles	%	T.IV.15	T.IV.15	T.IV.14	T.IV.15
AMBOS SEXOS	1.865,1	1.948,7	100,0	100,0	9,7	0,5	83,6	4,5	49,34	52,46
Analfabetos	22,5	31,5	1,2	1,6	4,0	14,5	9,0	40,0	23,34	33,12
Estudios primarios incompletos	55,0	73,1	2,9	3,8	-5,5	-7,0	18,1	32,9	32,09	44,12
Educación primaria	229,8	226,8	12,3	11,6	-5,1	-2,2	-3,0	-1,3	41,89	43,81
Primera etapa de educación secundaria y similar	395,0	448,5	21,2	23,0	11,4	2,6	53,5	13,5	41,35	46,24
Segunda etapa de educación secundaria, con orientación general	513,3	529,3	27,5	27,2	-11,4	-2,1	16,0	3,1	56,45	57,95
Segunda etapa de educación secundaria con orientación profesional (incluye educación postsecundaria no superior)	113,8	126,3	6,1	6,5	2,1	1,7	12,5	11,0	55,57	55,76
Educación superior	535,7	513,2	28,7	26,3	14,3	2,9	-22,5	-4,2	59,92	62,10
VARONES	961,3	1.040,3	100,0	100,0	23,0	2,3	79,0	8,2	53,18	58,15
Analfabetos	14,3	22,6	1,5	2,2	3,7	19,6	8,3	58,0	36,29	56,78
Estudios primarios incompletos	41,2	49,2	4,3	4,7	1,6	3,4	8,0	19,4	45,73	52,73
Educación primaria	125,0	138,4	13,0	13,3	6,3	4,8	13,4	10,7	46,49	51,51
Primera etapa de educación secundaria y similar	208,9	236,1	21,7	22,7	13,7	6,2	27,2	13,0	45,26	50,02
Segunda etapa de educación secundaria, con orientación general	259,1	282,5	27,0	27,2	-4,3	-1,5	23,4	9,0	60,59	65,44
Segunda etapa de educación secundaria con orientación profesional (incluye educación postsecundaria no superior)	62,1	67,7	6,5	6,5	5,4	8,7	5,6	9,0	57,61	59,02
Educación superior	250,7	243,9	26,1	23,4	-3,2	-1,3	-6,8	-2,7	60,79	66,15
MUJERES	903,8	908,4	100,0	100,0	-13,3	-1,4	4,6	0,5	45,83	47,17
Analfabetos	8,2	9,0	0,9	1,0	0,4	4,7	0,8	9,8	14,36	16,27
Estudios primarios incompletos	13,8	23,9	1,5	2,6	-7,1	-22,9	10,1	73,2	16,95	33,01
Educación primaria	104,8	88,4	11,6	9,7	-11,4	-11,4	-16,4	-15,6	37,47	35,49
Primera etapa de educación secundaria y similar	186,1	212,4	20,6	23,4	-2,2	-1,0	26,3	14,1	37,69	42,66
Segunda etapa de educación secundaria, con orientación general	254,2	246,8	28,1	27,2	-7,1	-2,8	-7,4	-2,9	52,77	51,24
Segunda etapa de educación secundaria con orientación profesional (incluye educación postsecundaria no superior)	51,7	58,5	5,7	6,4	-3,4	-5,5	6,8	13,2	53,35	52,33
Educación superior	285,0	269,3	31,5	29,6	17,5	6,9	-15,7	-5,5	59,18	58,84

FUENTE: INE. EPA

A-INF TRIM\6.7.OCUNESX-EXTRANJ

6.9.- OCUPADOS "EXTRANJEROS" POR TIEMPO DE RESIDENCIA EN ESPAÑA

PERIODO	Total	Menos de 1 año	1 año	2 años	3 años	De 4 a 6 años	7 años y más
Valores absolutos en miles							
1997	175,1	6,8	9,4	12,5	17,3	47,0	82,2
1998	221,5	3,7	12,0	18,3	17,7	42,1	127,7
1999	317,8	13,7	15,3	29,1	26,7	59,2	173,8
2000	454,2	62,2	38,7	47,3	38,0	74,8	193,2
2001	682,8	149,6	99,8	87,2	47,2	97,1	201,9
2002	1.054,8	177,6	129,3	203,0	129,9	161,5	253,6
2003	1.386,5	152,8	155,9	260,4	240,6	271,8	305,0
2004	1.702,7	143,8	156,5	280,8	333,7	461,1	326,8
2005	2.104,8	82,3	185,9	267,2	327,0	786,5	455,8
2006	2.408,4	125,7	180,7	236,3	311,7	977,5	576,6
2007	2.724,7	144,4	216,9	230,4	305,7	987,5	839,9
2008	2.837,7	101,6	215,9	223,9	270,4	967,1	1.058,8
2009	2.543,0	54,0	153,8	208,9	213,9	734,1	1.178,2
2010	2.450,3	20,8	92,2	173,5	248,2	677,1	1.238,6
2011	2.299,6	25,3	52,6	84,6	165,1	692,8	1.279,3
2012	2.106,8	13,6	39,0	54,5	87,5	574,2	1.338,1
2013	1.925,7	11,1	30,3	37,8	54,1	429,7	1.362,7
2014	1.844,7	21,2	30,2	40,1	46,8	276,9	1.429,5
2015	1.908,5	21,7	39,8	36,0	56,3	195,5	1.559,3
2013							
IV Trim.	1.860,5	13,6	25,0	34,4	57,2	375,8	1.354,6
2014							
I Trim.	1.775,9	11,8	28,1	40,7	46,6	310,7	1.338,0
II Trim.	1.868,0	19,4	31,7	38,4	43,4	299,4	1.435,7
III Trim.	1.869,8	28,4	30,0	40,6	51,3	272,6	1.446,9
IV Trim.	1.865,1	25,3	30,8	40,8	45,7	224,9	1.497,5
2015							
I Trim.	1.837,1	22,9	39,7	34,5	62,2	193,1	1.484,7
II Trim.	1.909,2	20,6	40,5	33,7	57,5	195,7	1.561,2
III Trim.	1.939,0	22,7	37,1	33,5	54,4	200,7	1.590,6
IV Trim.	1.948,7	20,6	41,9	42,1	51,1	192,5	1.600,6
Variaciones con respecto al trimestre anterior en miles							
2014							
IV Trim.	-4,7	-3,1	0,8	0,2	-5,6	-47,7	50,6
2015							
I Trim.	-28,0	-2,4	8,9	-6,3	16,5	-31,8	-12,8
II Trim.	72,1	-2,3	0,8	-0,8	-4,7	2,6	76,5
III Trim.	29,8	2,1	-3,4	-0,2	-3,1	5,0	29,4
IV Trim.	9,7	-2,1	4,8	8,6	-3,3	-8,2	10,0
Variaciones con respecto al trimestre anterior en porcentaje							
2014							
IV Trim.	-0,3	-10,9	2,7	0,5	-10,9	-17,5	3,5
2015							
I Trim.	-1,5	-9,5	28,9	-15,4	36,1	-14,1	-0,9
II Trim.	3,9	-10,0	2,0	-2,3	-7,6	1,3	5,2
III Trim.	1,6	10,2	-8,4	-0,6	-5,4	2,6	1,9
IV Trim.	0,5	-9,3	12,9	25,7	-6,1	-4,1	0,6
Variaciones con respecto a igual periodo del año anterior en miles							
2002	372,0	28,0	29,5	115,8	82,7	64,4	51,7
2003	331,6	-24,8	26,7	57,4	110,7	110,3	51,4
2004	316,2	-8,9	0,6	20,4	93,1	189,3	21,8
2005	402,1	-61,6	29,4	-13,6	-6,6	325,5	129,0
2006	303,6	43,4	-5,2	-30,9	-15,4	191,0	120,7
2007	316,3	18,7	36,2	-5,9	-6,0	9,9	263,3
2008	113,0	-42,8	-1,0	-6,5	-35,3	-20,3	218,9
2009	-294,8	-47,7	-62,1	-15,0	-56,5	-233,0	119,5
2010	-92,6	-33,2	-61,6	-35,5	34,3	-57,1	60,4
2011	-150,7	4,4	-39,6	-88,9	-83,1	15,8	40,6
2012	-192,9	-11,7	-13,6	-30,2	-77,6	-118,6	58,8
2013	-181,1	-2,4	-8,8	-16,7	-33,4	-144,6	24,6
2014	-81,0	10,1	-0,1	2,3	-7,3	-152,8	66,8
2015	63,8	0,5	9,7	-4,2	9,6	-81,4	129,8
2013							
IV Trim.	-196,2	0,3	-6,0	-12,3	-15,9	-179,8	17,6
2014							
I Trim.	-180,5	2,4	-9,6	1,6	-6,9	-149,6	-18,4
II Trim.	-111,2	8,7	-0,6	-2,7	-12,1	-139,1	34,7
III Trim.	-36,7	17,6	3,9	4,0	1,3	-171,4	108,0
IV Trim.	4,6	11,7	5,8	6,4	-11,5	-150,9	142,9
2015							
I Trim.	61,2	11,1	11,6	-6,2	15,6	-117,6	146,7
II Trim.	41,2	1,2	8,8	-4,7	14,1	-103,7	125,5
III Trim.	69,2	-5,7	7,1	-7,1	3,1	-71,9	143,7
IV Trim.	83,6	-4,7	11,1	1,3	5,4	-32,4	103,1
Variaciones con respecto a igual periodo del año anterior en porcentajes							
2002	54,5	18,7	29,6	132,8	175,1	66,4	25,6
2003	31,4	-14,0	20,6	28,3	85,2	68,3	20,3
2004	22,8	-5,8	0,4	7,8	38,7	69,7	7,1
2005	23,6	-42,8	18,8	-4,9	-2,0	70,6	39,5
2006	14,4	52,8	-2,8	-11,6	-4,7	24,3	26,5
2007	13,1	14,9	20,0	-2,5	-1,9	1,0	45,7
2008	4,1	-29,6	-0,4	-2,8	-11,5	-2,1	26,1
2009	-10,4	-46,9	-28,8	-6,7	-20,9	-24,1	11,3
2010	-3,6	-61,4	-40,1	-17,0	16,0	-7,8	5,1
2011	-6,2	21,2	-43,0	-51,2	-33,5	2,3	3,3
2012	-8,4	-46,3	-25,8	-35,7	-47,0	-17,1	4,6
2013	-8,6	-17,9	-22,4	-30,6	-38,2	-25,2	1,8
2014	-4,2	90,8	-0,4	6,2	-13,5	-35,6	4,9
2015	3,5	2,2	32,0	-10,4	20,4	-29,4	9,1
2013							
IV Trim.	-9,5	2,3	-19,4	-26,3	-21,8	-32,4	1,3
2014							
I Trim.	-9,2	25,5	-25,5	4,1	-12,9	-32,5	-1,4
II Trim.	-5,6	81,3	-1,9	-6,6	-21,8	-31,7	2,5
III Trim.	-1,9	163,0	14,9	10,9	2,6	-38,6	8,1
IV Trim.	0,2	86,0	23,2	18,6	-20,1	-40,2	10,5
2015							
I Trim.	3,4	94,1	41,3	-15,2	33,5	-37,9	11,0
II Trim.	2,2	6,2	27,8	-12,2	32,5	-34,6	8,7
III Trim.	3,7	-20,1	23,7	-17,5	6,0	-26,4	9,9
IV Trim.	4,5	-18,6	36,0	3,2	11,8	-14,4	6,9

(*) Los datos 2002/2013 corresponden a la serie revisada incorporando la nueva base poblacional de la EPA actualizada con las nuevas estimaciones de población y hogares derivadas del Censo de Población y Viviendas de 2011, en sustitución de la basada en el Censo 2001.

FUENTE: INE, EPA

A-INF TRIM(6.9-OCUPP-RESIDENCIA-EXTRANJ)

6.12.- PARADOS "EXTRANJEROS" SEGÚN NIVEL DE ESTUDIOS Y SEXO*

	VALORES ABSOLUTOS (En miles)			DISTRIBUCIONES PORCENTUALES			VARIACIONES ANUALES						TASAS DE PARO		
	T.IV.11	T.IV.12	T.IV.13	T.IV.11	T.IV.12	T.IV.13	Miles			%			T.IV.11	T.IV.12	T.IV.13
							T.IV.11	T.IV.12	T.IV.13	T.IV.11	T.IV.12	T.IV.13			
AMBOS SEXOS	1.169,5	1.182,6	1.067,1	100,0	100,0	100,0	128,2	13,1	-115,5	12,3	1,1	-9,8	34,54	36,51	36,45
Analfabetos	41,2	24,2	30,0	3,5	2,0	2,8	14,4	-17,0	5,8	53,7	-41,3	24,0	54,93	48,59	58,71
Educación Primaria	268,1	295,6	258,4	22,9	25,0	24,2	12,0	27,5	-37,2	4,7	10,3	-12,6	43,35	47,36	42,80
Educación Secundaria Primera etapa y formación e inserción laboral correspondiente	293,5	297,3	282,8	25,1	25,1	26,5	32,9	3,8	-14,5	12,6	1,3	-4,9	38,90	38,82	41,49
Educación Secundaria Segunda etapa y formación e inserción laboral correspondiente	382,1	383,4	330,2	32,7	32,4	30,9	52,5	1,3	-53,2	15,9	0,3	-13,9	32,56	35,22	35,69
Formación e inserción laboral con título de secundaria (2ª etapa)	0,0	1,7	0,0	0,0	0,1	0,0	0,0	1,7	-1,7	0,0	0,0	-100,0	0,00	89,47	0,00
Educación superior, excepto doctorado	182,9	179,1	165,6	15,6	15,1	15,5	15,0	-3,8	-13,5	8,9	-2,1	-7,5	24,41	25,67	25,15
Doctorado	1,7	1,3	0,0	0,1	0,1	0,0	1,4	-0,4	-1,3	466,7	-23,5	-100,0	11,49	11,40	0,00
VARONES	657,2	646,6	566,7	100,0	100,0	100,0	70,2	-10,6	-79,9	12,0	-1,6	-12,4	36,35	38,18	37,44
Analfabetos	18,9	11,4	18,6	2,9	1,8	3,3	3,9	-7,5	7,2	26,0	-39,7	63,2	43,95	34,76	58,68
Educación Primaria	176,6	175,8	153,6	26,9	27,2	27,1	13,7	-0,8	-22,2	8,4	-0,5	-12,6	46,30	49,34	44,13
Educación Secundaria Primera etapa y formación e inserción laboral correspondiente	164,7	164,5	162,9	25,1	25,4	28,7	13,0	-0,2	-1,6	8,6	-0,1	-1,0	41,14	39,05	42,41
Educación Secundaria Segunda etapa y formación e inserción laboral correspondiente	213,6	210,0	162,1	32,5	32,5	28,6	41,8	-3,6	-47,9	24,3	-1,7	-22,8	35,06	38,53	36,12
Formación e inserción laboral con título de secundaria (2ª etapa)	0,0	1,7	0,0	0,0	0,3	0,0	0,0	1,7	-1,7	0,0	0,0	-100,0	0,00	89,47	0,00
Educación superior, excepto doctorado	81,9	82,4	69,5	12,5	12,7	12,3	-3,8	0,5	-12,9	-4,4	0,6	-15,7	22,58	24,98	23,31
Doctorado	1,5	0,7	0,0	0,2	0,1	0,0	1,5	-0,8	-0,7	100,0	100,0	-100,0	13,76	10,94	0,00
MUJERES	512,3	536,0	500,4	100,0	100,0	100,0	58,1	23,7	-35,6	12,8	4,6	-6,6	32,46	34,68	35,39
Analfabetos	22,1	12,7	11,4	4,3	2,4	2,3	10,3	-9,4	-1,3	87,3	-42,5	-10,2	69,28	75,15	58,76
Educación Primaria	91,5	119,8	104,9	17,9	22,4	21,0	-1,7	28,3	-14,9	-1,8	30,9	-12,4	38,59	44,73	41,04
Educación Secundaria Primera etapa y formación e inserción laboral correspondiente	128,9	132,8	119,8	25,2	24,8	23,9	20,0	3,9	-13,0	18,4	3,0	-9,8	36,38	38,55	40,27
Educación Secundaria Segunda etapa y formación e inserción laboral correspondiente	168,5	173,4	168,1	32,9	32,4	33,6	10,7	4,9	-5,3	6,8	2,9	-3,1	29,86	31,89	35,29
Formación e inserción laboral con título de secundaria (2ª etapa)	0,0	0,0	0,0	0,0	0,0	0,0	0,0	0,0	0,0	0,0	0,0	0,0	0,00	0,00	0,00
Educación superior, excepto doctorado	101,0	96,8	96,2	19,7	18,1	19,2	18,8	-4,2	-0,6	22,9	-4,2	-0,6	26,13	26,32	26,69
Doctorado	0,3	0,6	0,0	0,1	0,1	0,0	-0,1	0,3	-0,6	-25,0	100,0	-100,0	7,50	12,00	0,00

(*) Los datos 2002/2013 corresponden a la serie revisada incorporando la nueva base poblacional de la EPA actualizada con las nuevas estimaciones de población y hogares derivadas del Censo de Población y Viviendas de 2011, en sustitución de la basada en el Censo 2001.

FUENTE: INE. EPA

A-INF TRIM\6.12.PARNESX-EXTRANJ

6.12 BIS.- PARADOS "EXTRANJEROS" SEGÚN NIVEL DE ESTUDIOS Y SEXO

	CIFRAS ABSOLUTAS		DISTRIBUCIONES PORCENTUALES		VARIACIONES T.IV.15 - T.III.15		VARIACIONES ANUALES		TASAS DE PARO	
	T.IV.14	T.IV.15	T.IV.14	T.IV.15	Miles	%	Miles	%	T.IV.14	T.IV.15
							T.IV.15	T.IV.15		
AMBOS SEXOS	927,9	772,0	100,0	100,0	-17,6	-2,2	-155,9	-16,8	33,22	28,38
Analfabetos	29,7	22,9	3,2	3,0	-3,4	-12,9	-6,8	-22,9	56,90	42,10
Estudios primarios incompletos	51,5	39,4	5,6	5,1	-8,9	-18,4	-12,1	-23,5	48,36	35,02
Educación primaria	155,7	140,6	16,8	18,2	18,3	15,0	-15,1	-9,7	40,39	38,27
Primera etapa de educación secundaria y similar	252,7	196,9	27,2	25,5	-10,2	-4,9	-55,8	-22,1	39,01	30,51
Segunda etapa de educación secundaria, con orientación general	219,7	179,3	23,7	23,2	-4,2	-2,3	-40,4	-18,4	29,97	25,30
Segunda etapa de educación secundaria con orientación profesional (incluye educación postsecundaria no superior)	49,6	52,2	5,3	6,8	-15,2	-22,6	2,6	5,2	30,35	29,24
Educación superior	168,8	140,8	18,2	18,2	5,9	4,4	-28,0	-16,6	23,96	21,53
VARONES	498,5	392,3	100,0	100,0	-28,3	-6,7	-106,2	-21,3	34,15	27,38
Analfabetos	14,9	6,6	3,0	1,7	-3,2	-32,7	-8,3	-55,7	51,03	22,60
Estudios primarios incompletos	35,2	25,5	7,1	6,5	-11,6	-31,3	-9,7	-27,6	46,07	34,14
Educación primaria	96,4	84,0	19,3	21,4	7,5	9,8	-12,4	-12,9	43,54	37,77
Primera etapa de educación secundaria y similar	127,3	110,2	25,5	28,1	-11,6	-9,5	-17,1	-13,4	37,86	31,82
Segunda etapa de educación secundaria, con orientación general	112,2	82,5	22,5	21,0	-1,0	-1,2	-29,7	-26,5	30,22	22,60
Segunda etapa de educación secundaria con orientación profesional (incluye educación postsecundaria no superior)	27,2	25,8	5,5	6,6	-5,1	-16,5	-1,4	-5,1	30,46	27,59
Educación superior	85,3	57,6	17,1	14,7	-3,4	-5,6	-27,7	-32,5	25,39	19,10
MUJERES	429,4	379,8	100,0	100,0	10,8	2,9	-49,6	-11,6	32,21	29,48
Analfabetos	14,9	16,2	3,5	4,3	-0,3	-1,8	1,3	8,7	64,50	64,29
Estudios primarios incompletos	16,3	13,8	3,8	3,6	2,6	23,2	-2,5	-15,3	54,15	36,60
Educación primaria	59,4	56,6	13,8	14,9	10,8	23,6	-2,8	-4,7	36,18	39,03
Primera etapa de educación secundaria y similar	125,4	86,8	29,2	22,9	1,4	1,6	-38,6	-30,8	40,26	29,01
Segunda etapa de educación secundaria, con orientación general	107,5	96,8	25,0	25,5	-3,2	-3,2	-10,7	-10,0	29,72	28,17
Segunda etapa de educación secundaria con orientación profesional (incluye educación postsecundaria no superior)	22,3	26,5	5,2	7,0	-10,0	-27,4	4,2	18,8	30,14	31,18
Educación superior	83,5	83,2	19,4	21,9	9,3	12,6	-0,3	-0,4	22,66	23,60

FUENTE: INE. EPA

A-INF TRIM\6.12.PARNESX-EXTRANJ

6.13.- TASAS DE ACTIVIDAD POR COMUNIDADES AUTÓNOMAS Y SEXO "EXTRANJEROS" (*)

	Valores de las tasas			Variaciones	Variaciones anuales		
	En porcentaje			T.IV.15-T.III.15	En puntos porcentuales		
	T.IV.13	T.IV.14	T.IV.15	En puntos porcentuales	T.IV.13	T.IV.14	T.IV.15
AMBOS SEXOS	74,41	73,89	73,24	-0,31	-1,10	-0,52	-0,65
Andalucía	69,27	73,27	68,08	-0,83	-3,96	4,00	-5,19
Aragón	79,57	79,84	78,97	0,94	-0,99	0,27	-0,87
Asturias	79,48	75,48	65,75	-2,12	6,25	-4,00	-9,73
Baleares	69,68	69,72	69,82	-7,34	-0,39	0,04	0,10
Canarias	70,78	72,34	72,06	-2,92	-4,34	1,56	-0,28
Cantabria	80,55	72,16	60,83	-11,29	3,53	-8,39	-11,33
Castilla y León	77,72	77,28	74,75	2,99	0,07	-0,44	-2,53
Castilla-La Mancha	78,90	77,20	76,30	-2,21	-2,77	-1,70	-0,90
Cataluña	76,16	74,69	76,83	1,13	-1,85	-1,47	2,14
Comunidad Valenciana	69,81	64,47	64,76	-0,80	3,64	-5,34	0,29
Extremadura	72,58	64,12	67,19	-3,04	-9,87	-8,46	3,07
Galicia	71,83	74,81	66,95	-2,14	-2,82	2,98	-7,86
Madrid	79,59	81,77	84,23	2,80	-0,56	2,18	2,46
Murcia	74,26	71,30	67,41	-0,13	-2,29	-2,96	-3,89
Navarra	77,11	76,12	70,22	-6,15	0,47	-0,99	-5,90
País Vasco	82,55	80,63	79,54	0,09	3,01	-1,92	-1,09
Rioja (La)	78,30	76,83	77,15	0,19	-4,68	-1,47	0,32
Ceuta	30,39	53,21	45,68	-4,52	-24,56	22,82	-7,53
Melilla	71,15	52,40	43,77	-7,73	24,30	-18,75	-8,63
VARONES	80,80	80,75	80,08	-0,87	-0,96	-0,05	-0,67
Andalucía	74,34	78,88	74,93	-2,70	-1,24	4,54	-3,95
Aragón	84,70	86,21	83,25	-0,83	-2,83	1,51	-2,96
Asturias	83,70	86,93	61,53	-12,99	-5,38	3,23	-25,40
Baleares	79,64	81,49	74,93	-9,63	3,80	1,85	-6,56
Canarias	75,78	78,46	82,00	0,40	-6,53	2,68	3,54
Cantabria	82,42	66,92	56,45	-15,20	-1,81	-15,50	-10,47
Castilla y León	82,46	87,08	82,76	1,13	1,14	4,62	-4,32
Castilla-La Mancha	88,02	85,89	83,50	0,16	2,42	-2,13	-2,39
Cataluña	85,52	85,35	86,62	1,02	-0,51	-0,17	1,27
Comunidad Valenciana	73,56	69,30	70,52	-1,77	1,40	-4,26	1,22
Extremadura	64,00	62,57	70,91	-1,90	-21,64	-1,43	8,34
Galicia	79,44	81,39	69,49	-4,19	-3,37	1,95	-11,90
Madrid	85,68	85,54	87,61	0,95	-2,44	-0,14	2,07
Murcia	81,45	81,73	80,49	-0,36	-0,89	0,28	-1,24
Navarra	90,69	84,51	73,56	-6,71	10,69	-6,18	-10,95
País Vasco	83,96	81,44	84,37	5,60	3,72	-2,52	2,93
Rioja (La)	80,87	86,09	86,01	6,36	-8,00	5,22	-0,08
Ceuta	63,17	100,00	69,31	-19,69	-21,87	36,83	-30,69
Melilla	100,00	72,82	80,29	7,75	24,93	-27,18	7,47
MUJERES	68,60	67,60	66,89	0,14	-1,08	-1,00	-0,71
Andalucía	64,81	68,49	61,96	0,62	-6,37	3,68	-6,53
Aragón	74,77	73,52	75,54	2,41	0,54	-1,25	2,02
Asturias	76,37	65,49	68,26	5,32	11,01	-10,88	2,77
Baleares	60,97	59,54	65,29	-5,37	-4,42	-1,43	5,75
Canarias	66,06	66,83	61,14	-6,89	-2,62	0,77	-5,69
Cantabria	79,15	77,04	64,65	-7,92	6,87	-2,11	-12,39
Castilla y León	73,83	69,01	67,10	4,15	-0,10	-4,82	-1,91
Castilla-La Mancha	70,20	69,61	69,60	-4,45	-7,54	-0,59	-0,01
Cataluña	66,83	65,46	68,20	1,19	-3,24	-1,37	2,74
Comunidad Valenciana	66,31	59,58	59,22	0,03	5,94	-6,73	-0,36
Extremadura	79,17	65,68	64,07	-4,10	-0,10	-13,49	-1,61
Galicia	66,11	68,19	64,98	-0,14	-2,53	2,08	-3,21
Madrid	74,55	78,07	80,97	4,45	1,75	3,52	2,90
Murcia	66,92	61,69	53,28	-0,89	-2,44	-5,23	-8,41
Navarra	65,93	68,07	66,56	-4,63	-7,27	2,14	-1,51
País Vasco	81,16	79,94	74,57	-5,64	2,28	-1,22	-5,37
Rioja (La)	75,93	67,30	70,25	-4,43	-2,41	-8,63	2,95
Ceuta	0,64	30,35	34,64	-3,17	-27,23	29,71	4,29
Melilla	31,98	32,41	19,91	-16,49	-1,12	0,43	-12,50

(**) Los datos 2002/2013 corresponden a la serie revisada incorporando la nueva base poblacional de la EPA actualizada con las nuevas estimaciones de población y hogares derivadas del Censo de Población y Viviendas de 2011, en sustitución de la basada en el Censo 2001.

FUENTE: INE. EPA
A-INF TRIM6.13.TASACTCAA-EXTR

6.14.- TASAS DE EMPLEO POR COMUNIDADES AUTÓNOMAS Y SEXO "EXTRANJEROS"

(*)

	Valores de las tasas			Variaciones	Variaciones anuales		
	En porcentaje			T.IV.15-T.III.15	En puntos porcentuales		
	T.IV.13	T.IV.14	T.IV.15	En puntos porcentuales	T.IV.13	T.IV.14	T.IV.15
AMBOS SEXOS	47,29	49,34	52,46	0,20	-0,66	2,05	3,12
Andalucía	41,69	46,31	47,72	3,17	-4,69	4,62	1,41
Aragón	47,67	49,77	56,20	1,29	-4,36	2,10	6,43
Asturias	46,12	52,74	51,78	-2,87	7,76	6,62	-0,96
Baleares	52,23	52,13	54,23	-8,66	4,02	-0,10	2,10
Canarias	46,98	51,86	56,66	1,39	-3,31	4,88	4,80
Cantabria	53,17	51,16	40,13	-7,29	2,48	-2,01	-11,03
Castilla y León	47,98	51,72	52,06	3,08	-1,97	3,74	0,34
Castilla-La Mancha	45,18	48,01	48,88	-3,23	-2,34	2,83	0,87
Cataluña	48,69	48,01	52,97	-0,20	1,91	-0,68	4,96
Comunidad Valenciana	43,57	44,86	47,73	0,99	0,64	1,29	2,87
Extremadura	28,88	41,38	31,31	-3,23	-15,03	12,50	-10,07
Galicia	44,10	46,97	49,11	-0,44	-2,54	2,87	2,14
Madrid	53,69	57,40	62,57	2,37	0,00	3,71	5,17
Murcia	47,75	46,15	45,88	-2,14	0,52	-1,60	-0,27
Navarra	48,37	46,14	51,29	-5,14	-1,02	-2,23	5,15
País Vasco	47,19	52,28	53,94	-0,43	-2,40	5,09	1,66
Rioja (La)	50,57	46,74	52,81	-1,59	-1,81	-3,83	6,07
Ceuta	13,71	17,55	33,00	0,72	-16,12	3,84	15,45
Melilla	36,09	28,17	17,95	-4,85	15,22	-7,92	-10,22
VARONES	50,55	53,17	58,15	0,88	0,00	2,62	4,98
Andalucía	43,49	48,65	55,19	4,85	-2,07	5,16	6,54
Aragón	49,29	59,94	63,81	0,59	-9,60	10,65	3,87
Asturias	47,47	59,09	46,98	-11,47	6,15	11,62	-12,11
Baleares	60,31	61,15	56,44	-7,02	8,60	0,84	-4,71
Canarias	48,69	57,67	64,65	2,93	-4,84	8,98	6,98
Cantabria	60,36	43,35	43,63	-5,54	10,48	-17,01	0,28
Castilla y León	49,00	57,46	63,17	3,07	-4,44	8,46	5,71
Castilla-La Mancha	48,52	56,55	55,18	-5,10	-4,62	8,03	-1,37
Cataluña	53,51	54,58	60,63	3,59	3,24	1,07	6,05
Comunidad Valenciana	46,44	48,26	52,40	0,97	0,32	1,82	4,14
Extremadura	29,54	47,68	44,27	16,56	-7,44	18,14	-3,41
Galicia	50,96	52,95	53,22	-2,11	-1,28	1,99	0,27
Madrid	54,91	53,79	62,70	-1,06	-1,08	-1,12	8,91
Murcia	54,14	55,76	56,71	-2,40	3,08	1,62	0,95
Navarra	57,27	47,39	56,44	-2,13	3,95	-9,88	9,05
País Vasco	47,47	48,18	57,69	4,67	4,86	0,71	9,51
Rioja (La)	57,40	58,35	53,13	-2,73	1,38	0,95	-5,22
Ceuta	28,81	40,40	64,08	-24,92	-27,50	11,59	23,68
Melilla	56,83	45,39	40,19	-3,52	19,35	-11,44	-5,20
MUJERES	44,32	45,83	47,17	-0,49	-1,20	1,51	1,34
Andalucía	40,12	44,32	41,05	1,53	-6,97	4,20	-3,27
Aragón	46,16	39,66	50,09	1,91	0,36	-6,50	10,43
Asturias	45,13	47,19	54,64	2,82	8,24	2,06	7,45
Baleares	45,16	44,33	52,27	-10,12	-0,21	-0,83	7,94
Canarias	45,37	46,64	47,87	-0,62	-2,03	1,27	1,23
Cantabria	47,77	58,43	37,09	-8,66	-3,45	10,66	-21,34
Castilla y León	47,14	46,87	41,44	-3,78	0,75	-0,27	-5,43
Castilla-La Mancha	41,99	40,55	43,02	-1,54	0,09	-1,44	2,47
Cataluña	43,89	42,31	46,22	-3,56	0,56	-1,58	3,91
Comunidad Valenciana	40,91	41,42	43,24	0,95	1,08	0,51	1,82
Extremadura	28,37	35,03	20,41	-19,62	-22,46	6,66	-14,62
Galicia	38,94	40,96	45,94	1,40	-3,58	2,02	4,98
Madrid	52,68	60,94	62,44	5,60	1,11	8,26	1,50
Murcia	41,21	37,29	34,19	-2,69	-1,26	-3,92	-3,10
Navarra	41,05	44,93	45,64	-7,94	-4,34	3,88	0,71
País Vasco	46,93	55,77	50,10	-5,77	-9,35	8,84	-5,67
Rioja (La)	44,28	34,79	52,56	-0,60	-5,23	-9,49	17,77
Ceuta		6,39	18,48	4,31	-6,00	6,39	12,09
Melilla	7,94	11,31	3,42	-4,37	-4,84	3,37	-7,89

(**) Los datos 2002/2013 corresponden a la serie revisada incorporando la nueva base poblacional de la EPA actualizada con las nuevas estimaciones de población y hogares derivadas del Censo de Población y Viviendas de 2011, en sustitución de la basada en el Censo 2001.

FUENTE: INE. EPA

A-INF TRIM\6.14.TASEMPLCAA-EXTR

6.15.- TASAS DE PARO POR COMUNIDADES AUTÓNOMAS Y SEXO "EXTRANJEROS" (*)

	Valores de las tasas			Variaciones	Variaciones anuales		
	En porcentaje			T.IV.15-T.III.15	En puntos porcentuales		
	T.IV.13	T.IV.14	T.IV.15	En puntos porcentuales	T.IV.13	T.IV.14	T.IV.15
AMBOS SEXOS	36,45	33,22	28,38	-0,56	-0,06	-3,23	-4,84
Andalucía	39,81	36,79	29,91	-5,44	3,15	-3,02	-6,88
Aragón	40,08	37,67	28,83	-0,80	4,67	-2,41	-8,84
Asturias	41,97	30,13	21,25	1,77	-5,65	-11,84	-8,88
Baleares	25,04	25,23	22,33	3,84	-6,16	0,19	-2,90
Canarias	33,62	28,31	21,38	-4,91	0,57	-5,31	-6,93
Cantabria	33,99	29,10	34,02	-0,23	-0,20	-4,89	4,92
Castilla y León	38,27	33,08	30,36	7,19	2,59	-5,19	-2,72
Castilla-La Mancha	42,74	37,81	35,94	2,31	0,92	-4,93	-1,87
Cataluña	36,06	35,73	31,05	1,29	-3,97	-0,33	-4,68
Comunidad Valenciana	37,58	30,42	26,30	-2,41	2,45	-7,16	-4,12
Extremadura	60,21	35,46	53,41	2,59	13,46	-24,75	17,95
Galicia	38,61	37,21	26,64	-1,64	1,10	-1,40	-10,57
Madrid	32,54	29,80	25,71	-0,37	-0,47	-2,74	-4,09
Murcia	35,70	35,27	31,94	3,04	-2,60	-0,43	-3,33
Navarra	37,27	39,39	26,96	0,85	1,72	2,12	-12,43
País Vasco	42,83	35,17	32,18	0,61	5,18	-7,66	-2,99
Rioja (La)	35,41	39,16	31,55	2,23	-1,47	3,75	-7,61
Ceuta	54,89	67,01	27,75	-7,94	9,18	12,12	-39,26
Melilla	49,27	46,25	58,99	3,26	-6,17	-3,02	12,74
VARONES	37,44	34,15	27,38	-1,87	-0,74	-3,29	-6,77
Andalucía	41,50	38,32	26,34	-8,81	1,79	-3,18	-11,98
Aragón	41,81	30,47	23,35	-1,46	9,09	-11,34	-7,12
Asturias	43,28	32,02	23,65	2,09	-10,34	-11,26	-8,37
Baleares	24,27	24,96	24,68	-0,27	-7,54	0,69	-0,28
Canarias	35,74	26,49	21,16	-3,19	0,77	-9,25	-5,33
Cantabria	26,76	35,22	22,72	-8,65	-14,02	8,46	-12,50
Castilla y León	40,57	34,02	23,67	4,82	6,29	-6,55	-10,35
Castilla-La Mancha	44,87	34,16	33,92	6,25	6,95	-10,71	-0,24
Cataluña	37,43	36,05	30,00	-3,37	-4,14	-1,38	-6,05
Comunidad Valenciana	36,87	30,36	25,71	-3,14	0,78	-6,51	-4,65
Extremadura	53,85	23,80	37,57	-24,38	-2,97	-30,05	13,77
Galicia	35,85	34,95	23,42	-1,48	-1,06	-0,90	-11,53
Madrid	35,92	37,12	28,43	2,01	-0,54	1,20	-8,69
Murcia	33,53	31,77	29,55	2,66	-4,46	-1,76	-2,22
Navarra	36,85	43,92	23,27	-3,76	3,49	7,07	-20,65
País Vasco	43,47	40,84	31,63	-1,06	-3,43	-2,63	-9,21
Rioja (La)	29,02	32,22	38,22	8,35	-7,94	3,20	6,00
Ceuta	54,39	59,60	7,54	7,54	20,61	5,21	-52,06
Melilla	43,17	37,67	49,95	10,22	-6,91	-5,50	12,28
MUJERES	35,39	32,21	29,48	0,89	0,71	-3,18	-2,73
Andalucía	38,10	35,30	33,76	-1,81	4,26	-2,80	-1,54
Aragón	38,26	46,05	33,69	-0,42	-0,03	7,79	-12,36
Asturias	40,91	27,94	19,96	2,30	-2,65	-12,97	-7,98
Baleares	25,93	25,55	19,94	8,24	-4,69	-0,38	-5,61
Canarias	31,32	30,22	21,70	-7,02	0,33	-1,10	-8,52
Cantabria	39,64	24,15	42,64	5,69	10,51	-15,49	18,49
Castilla y León	36,16	32,08	38,24	10,08	-1,09	-4,08	6,16
Castilla-La Mancha	40,18	41,75	38,20	-1,63	-5,93	1,57	-3,55
Cataluña	34,32	35,37	32,23	6,52	-3,84	1,05	-3,14
Comunidad Valenciana	38,31	30,48	26,98	-1,58	4,29	-7,83	-3,50
Extremadura	64,16	46,67	68,15	26,87	28,28	-17,49	21,48
Galicia	41,09	39,94	29,30	-2,30	3,04	-1,15	-10,64
Madrid	29,34	21,94	22,88	-2,83	0,18	-7,40	0,94
Murcia	38,41	39,55	35,84	3,93	-0,35	1,14	-3,71
Navarra	37,74	34,00	31,42	6,69	-0,26	-3,74	-2,58
País Vasco	42,18	30,24	32,82	2,48	13,54	-11,94	2,58
Rioja (La)	41,69	48,30	25,18	-3,64	4,89	6,61	-23,12
Ceuta	100,00	78,94	46,65	-15,87	21,54	-21,06	-32,29
Melilla	75,17	65,11	82,82	4,23	13,80	-10,06	17,71

(**) Los datos 2002/2003 corresponden a la serie revisada incorporando la nueva base poblacional de la EPA actualizada con las nuevas estimaciones de población y hogares derivadas del Censo de Población y Viviendas de 2011, en sustitución de la basada en el Censo 2001.

FUENTE: INE. EPA
A-INF TRIM\6.15.TASPAROCCAA-EXTR

7. SALARIOS Y JORNADA DE TRABAJO

7.1. INCREMENTO SALARIAL EN CONVENIOS COLECTIVOS

Periodo	TOTAL		CONVENIOS DE EMPRESA		CONVENIOS DE OTRO ÁMBITO		INCREMENTO SALARIAL EN FUNCIÓN DEL AÑO DE INICIO DE LOS EFECTOS ECONÓMICOS (*) (**)					
							Convenios con inicio de efectos económicos en el año			Convenios Plurianuales con inicio de efectos económicos anterior a cada año de referencia		
	Pactado	Revisado (1)	Pactado	Revisado (1)	Pactado	Revisado (1)	Total	Empresa	Otro Ámbito	Total	Empresa	Otro Ámbito
2000	3,09	3,72	2,64	3,49	3,15	3,76						
2001	3,50	3,68	2,84	3,12	3,59	3,75						
2002	3,14	3,85	2,69	3,62	3,19	3,88						
2003	3,48	3,68	2,70	2,94	3,58	3,77						
2004	3,01	3,60	2,61	3,14	3,06	3,65						
2005	3,17	4,04	2,94	3,61	3,19	4,09	4,07	3,82	4,10	4,02	3,44	4,09
2006	3,29	3,59	2,92	3,15	3,34	3,65	3,64	3,26	3,69	3,57	3,10	3,63
2007	3,14	4,21	2,70	3,57	3,20	4,28	4,54	3,98	4,58	3,94	3,42	4,03
2008	3,60	3,60	3,09	3,09	3,65	3,65	3,79	3,40	3,83	3,49	2,94	3,56
2009	2,25	2,24	2,17	2,17	2,26	2,25	1,70	2,04	1,65	2,44	2,24	2,46
2010	1,48	2,16	1,26	1,99	1,50	2,18	1,59	1,53	1,60	2,35	2,19	2,36
2011	1,98	2,29	1,63	1,97	2,02	2,32	1,35	1,27	1,36	2,62	2,32	2,64
2012	1,00	1,16	1,17	1,48	0,98	1,13	0,68	0,77	0,67	1,64	1,84	1,61
2013	0,53	0,53	0,54	0,55	0,53	0,53						
2014(p)	0,55	0,56	0,39	0,39	0,57	0,57						
Convenios con efectos económicos en 2014, registrados hasta DICIEMBRE 2014	0,57		0,45		0,58		0,62	0,22	0,66	0,54	0,62	0,54
Convenios con efectos económicos en 2015, registrados hasta DICIEMBRE 2015	0,74		0,49		0,75		0,79	0,65	0,79	0,71	0,45	0,73

(*) De 2000 a 2010 corresponde con cifras de incrementos en "convenios de nueva firma" y "revisados" publicados en cuadro 1-CR de estadística anual de CCT.

(**) Los convenios registrados a partir de 2014 se clasifican en función del año de firma, en el año de referencia o en años anteriores al de referencia, con independencia del año de inicio de los efectos económicos.

(¹) Los incrementos salariales "revisados" incorporan los efectos de las revisiones por cláusulas de garantía salarial.

(p) Dato provisional. Para los incrementos salariales en función del año de inicio de los efectos económicos, se recogen datos hasta diciembre 2015

FUENTE: MEYSS. Estadística de Convenios Colectivos de Trabajo.

A-INF TRIM\7.1.INCREMSALCONV

Gráfico 35.- INCREMENTO SALARIAL PACTADO Y REVISADO

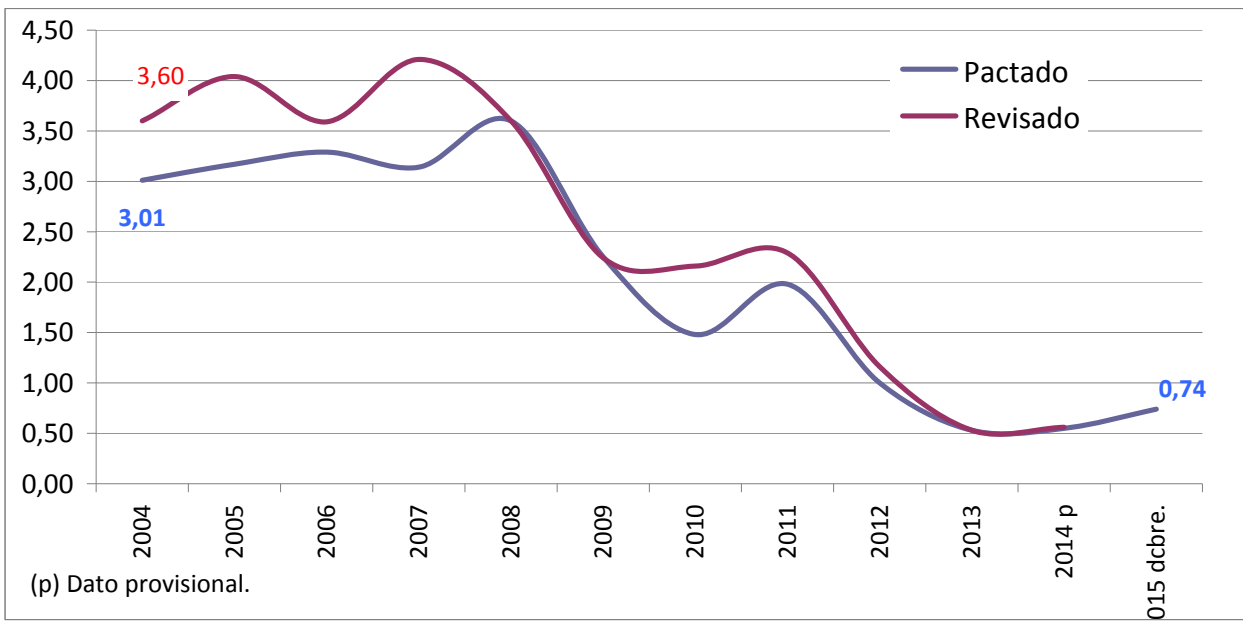

FUENTE: MEYSS. Estadística de Convenios Colectivos de Trabajo.

A-INF TRIM\7.1.INCREMSALCONV

7.2. INCREMENTO SALARIAL REVISADO POR ÁMBITO FUNCIONAL E INSTITUCIONAL (¹)

	Convenios de Empresa					Convenios de otro ámbito										
	Total	Empresa privada	Empresa pública	AGE y Seg. Social	Adm. autonómica y local	Total	Grupo de empresas				Sector local-comarcal	Sector provincial	Sector interprovincial			Sector nacional
							Total	Provincial	Autonómico	Interautonómico			Total	Sector autonómico	Sector interautonómico	
2005	3,61	3,65	3,20	7,02	2,23	4,09	3,81	--	--	--	4,20	4,19	3,59	3,59	4,04	4,09
2006	3,15	3,31	2,82	4,08	2,28	3,65	3,17	--	--	--	3,45	3,80	3,30	3,30	3,20	3,48
2007	3,57	3,98	3,30	2,33	2,45	4,28	4,09	--	--	--	4,53	4,51	3,52	4,50	4,50	4,09
2008	3,09	3,30	2,93	2,29	2,47	3,65	2,73	--	--	--	3,05	3,88	4,43	4,43	3,00	3,01
2009	2,17	1,97	2,80	2,40	2,50	2,25	2,10	2,14	2,27	2,09	2,33	2,43	2,22	2,22	2,00	1,93
2010	1,99	2,18	1,89	1,30	0,63	2,18	2,63	2,00	2,26	2,72	1,99	2,15	2,00	1,98	3,00	2,26
2011	1,97	2,41	0,85	0,03	0,46	2,32	2,04	1,74	1,50	2,09	0,79	2,58	2,15	2,15	2,40	1,97
2012	1,48	1,81	0,25	0,00	1,22	1,13	1,97	2,24	1,30	1,99	1,44	1,24	1,19	1,19	2,00	0,91
2013*	0,55	0,73	0,12	0,00	0,00	0,53	0,56	0,50	0,24	0,59	1,18	0,57	0,67	0,67	0,60	0,40
2014**	0,43	0,54	0,08	0,00	0,00	0,61	0,57	0,66	0,19	0,58		1,97		0,70		0,58
Convenios con efectos económicos en 2014, registrados hasta DICIEMBRE 2014	0,45	0,54	0,09	0,00	0,00	0,49	0,58	0,74	0,60	1,00	--			--		
Convenios con efectos económicos en 2015, registrados hasta DICIEMBRE 2015	0,49	0,61	0,11	0,00	0,01	0,75	0,57	0,80	0,79	1,00	--			--		

(¹) Los incrementos salariales "revisados" incorporan los efectos de las revisiones por cláusulas de garantía salarial.

* Datos definitivos registrados hasta junio 2015

** Avance. Datos registrados hasta junio 2015

FUENTE: MEYSS. Estadística de Convenios Colectivos de Trabajo.
A-INF TRIM(7.2.INCREMSALambito

7.3. INCREMENTO SALARIAL REVISADO POR SECTORES Y SALARIO MINIMO INTERPROFESIONAL ⁽¹⁾

PERIODO (1)	SALARIOS EN CONVENIO con efecto cláusula revisión					SALARIO MINIMO INTERPROFESIONAL*	
	Total	Agrario	Industria	Construcción	Servicios	Euros	Δ %
Incremento anual en %							
CNAE-1993							
1995	3,94	3,83	4,12	4,00	3,81	376,83	3,50
1996	3,82	4,11	3,86	3,98	3,70	390,18	3,50
1997	2,87	3,08	2,90	2,78	2,84	400,45	2,60
1998	2,56	3,01	2,39	2,35	2,62	408,93	2,10
1999	2,72	3,42	2,70	2,44	2,70	416,32	1,80
2000	3,72	3,85	3,87	3,62	3,65	424,80	2,00
2001	3,68	4,32	3,66	4,19	3,50	433,45	2,00
2002	3,85	3,91	4,06	3,65	3,78	442,20	2,00
2003	3,68	3,81	3,53	4,77	3,50	451,20	2,00
2004	3,60	4,00	3,59	4,44	3,35	460,50	2,00
2005	4,04	4,24	4,09	4,51	3,89	513,00*	4,50*
2006	3,59	4,08	3,66	3,62	3,49	540,90	5,40
2007	4,11	4,25	4,22	5,60	3,78	570,60	5,49
CNAE-2009 (2)							
2005	4,04	4,26	4,10	4,51	3,89	513,00*	4,50*
2006	3,59	4,12	3,66	3,62	3,49	540,90	5,40
2007	4,21	4,62	4,28	5,59	3,84	570,60	5,49
2008	3,60	3,95	3,39	3,62	3,64	600,00	5,15
2009	2,24	1,92	2,15	3,49	2,06	624,00	4,00
2010	2,16	2,20	2,33	1,61	2,21	633,30	1,49
2011	2,29	2,16	2,76	2,27	2,12	641,40	1,28
2012**	1,16	1,23	1,26	1,48	1,08	641,40	0,00
2013 ***	0,53	0,61	0,55	0,55	0,51	645,30	0,60
2014 ****	0,60	0,65	0,64	0,44	0,58	645,30	0,00
Convenios con efectos económicos en 2014, registrados hasta DICIEMBRE 2014	0,57	0,68	0,58	0,63	0,54		
Convenios con efectos económicos en 2015, registrados hasta DICIEMBRE 2015	0,74	0,80	0,76	0,79	0,71		

⁽¹⁾ Los incrementos salariales "revisados" incorporan los efectos de las revisiones por cláusulas de garantía salarial.

⁽²⁾ Los datos se proporcionan según agregaciones de la Clasificación Nacional de Actividades 2009 (CNAE-09), y están sometidos a posibles modificaciones por correcciones en los códigos asignados.

* En 2004, el SMI también se modificó en el mes de julio, siendo su cuantía de 490,80 € y un Δ en % del 6,6.

** Datos definitivos registrados hasta OCTUBRE 2014.

*** Datos definitivos registrados hasta JUNIO 2015.

**** Avance 2014. Registrados hasta JUNIO 2015

FUENTE: MEYSS. Estadística de Convenios Colectivos.

A-INF TRIM\7.3.INCREMSALARIAL

7.4 - COSTE LABORAL POR COMPONENTES *

PERIODO	COSTE TOTAL POR TRABAJADOR Y MES	COSTE SALARIAL				COSTE NO SALARIAL			
		(BASE 2008)				(BASE 2008)			
		TOTAL	Coste salarial ordinario	Coste salarial pagos extraordin.	Coste salarial pagos atrasados	Otros costes	Coste por percepción. no salariales	Coste por cotizac. obligatorias	Subvenc. y bonificac. de la S.Social
2000	1.800,4	1.335,2	1.167,0	156,9	11,3	434,1	39,5	410,1	15,6
2001	1.866,8	1.379,9	1.206,4	160,1	13,4	460,3	45,5	428,1	13,3
2002	1.950,2	1.432,3	1.251,7	167,6	12,9	489,0	56,0	447,5	14,5
2003	2.039,9	1.490,3	1.290,9	178,4	21,1	518,4	67,5	466,6	15,6
2004	2.103,9	1.533,8	1.318,7	196,0	19,1	536,2	73,4	479,8	16,9
2005	2.164,7	1.572,0	1.352,7	196,8	22,5	556,2	80,7	493,8	18,3
2006	2.266,5	1.647,0	1.427,7	195,4	23,9	583,2	84,6	516,7	18,2
2007	2.359,2	1.713,2	1.487,8	201,1	24,2	607,1	91,0	535,5	19,5
2008	2.431,9	1.800,0	1.561,2	208,5	30,3	631,9	98,4	552,3	18,7
2009	2.516,8	1.858,0	1.611,2	219,8	27,0	658,8	113,2	565,4	19,8
2010	2.527,0	1.875,2	1.615,5	233,6	26,1	651,7	104,5	567,2	20,0
2011	2.556,8	1.894,8	1.630,7	234,6	29,5	661,9	109,8	572,7	20,6
2012	2.540,3	1.883,5	1.638,9	217,7	26,9	656,7	102,5	571,6	17,4
2013	2.544,1	1.883,8	1.633,7	225,6	24,4	660,4	96,3	574,8	10,7
2014	2.536,0	1.881,9	1.633,7	223,9	24,3	654,1	81,3	583,8	11,0
2013									
III T	2.460,7	1.801,4	1.641,2	138,2	22,0	659,2	92,5	576,1	9,4
IV T	2.652,4	1.995,7	1.627,9	341,6	26,1	656,8	95,4	574,4	13,0
2014									
I T	2.474,4	1.805,8	1.632,9	150,6	22,2	668,7	94,7	582,4	8,4
II T	2.580,6	1.929,6	1.632,1	271,1	26,4	651,1	78,4	582,6	10,0
III T	2.450,1	1.800,5	1.640,8	137,6	22,0	649,6	74,4	585,6	10,4
IV T	2.638,8	1.991,8	1.628,8	336,4	26,7	647,0	77,9	584,5	15,4
2015									
I T	2.487,4	1.831,7	1.638,6	161,1	32,0	655,7	78,5	589,3	12,1
II T	2.591,5	1.941,7	1.634,7	275,3	31,8	649,8	74,2	588,9	13,3
III T	2.456,5	1.809,9	1.644,2	142,5	23,2	646,6	68,9	591,2	13,5
Variaciones con respecto al trimestre anterior en miles									
2014									
III T	-130,5	-129,1	8,7	-133,5	-4,3	-1,4	-4,0	3,0	0,4
IV T	188,7	191,4	-12,1	198,8	4,7	-2,7	3,5	-1,1	5,1
2015									
I T	-151,4	-160,1	9,8	-175,3	5,3	8,8	0,6	4,8	-3,4
II T	104,1	110,0	-3,9	114,2	-0,3	-6,0	-4,3	-0,4	1,2
III T	-135,0	-131,9	9,5	-132,8	-8,5	-3,2	-5,3	2,3	0,3
Variaciones con respecto al trimestre anterior en porcentaje									
2014									
III T	-5,1	-6,7	0,5	-49,2	-16,5	-0,2	-5,1	0,5	3,8
IV T	7,7	10,6	-0,7	144,4	21,3	-0,4	4,7	-0,2	49,0
2015									
I T	-5,7	-8,0	0,6	-52,1	20,0	1,4	0,8	0,8	-21,9
II T	4,2	6,0	-0,2	70,9	-0,8	-0,9	-5,5	-0,1	10,2
III T	-5,2	-6,8	0,6	-48,2	-26,9	-0,5	-7,1	0,4	2,0
Variaciones con respecto a igual periodo del año anterior en miles									
2001	83,4	52,4	45,3	7,5	-0,4	28,7	10,5	19,4	1,2
2002	89,7	58,1	39,1	10,8	8,1	29,4	11,4	19,1	1,1
2003	63,9	43,5	27,8	17,7	-2,0	17,8	5,9	13,2	1,3
2004	60,9	38,2	34,0	0,8	3,4	20,0	7,3	14,0	1,3
2005	101,8	75,0	75,0	-1,4	1,3	26,9	3,9	22,9	-0,1
2006	92,7	66,2	60,1	5,7	0,4	23,9	6,4	18,8	1,3
2007	72,7	86,9	73,4	7,4	6,1	24,8	7,3	16,7	-0,8
2008	84,9	58,0	49,9	11,3	-3,3	27,0	14,8	13,2	1,1
2009	10,2	17,2	4,3	13,8	-0,9	-7,1	-8,7	1,8	0,2
2010	29,8	19,6	15,3	0,9	3,4	10,2	5,3	5,5	0,6
2011	-16,5	-11,3	8,1	-16,9	-2,6	-5,2	-7,3	-1,1	-3,2
2012	3,9	0,2	-5,2	7,9	-2,5	3,7	-6,2	3,1	-6,7
2013	-8,1	-1,9	-0,1	-1,7	-0,1	-6,3	-14,9	9,0	0,4
2014									
III T	5,2	-4,2	-3,3	-3,2	2,2	9,4	0,8	3,9	-4,7
IV T	53,8	48,8	-5,2	58,0	-4,0	5,0	-1,6	5,4	-1,1
2015									
I T	-5,8	-3,4	-0,4	-1,2	-1,9	-2,4	-11,5	8,0	-1,2
II T	-2,6	0,9	-0,3	0,3	0,9	-3,5	-12,7	8,5	-0,7
III T	-10,6	-1,0	-0,4	-0,6	0,1	-9,6	-18,1	9,5	0,9
IV T	-13,6	-3,9	0,8	-5,2	0,6	-9,8	-17,5	10,1	2,4
2015									
I T	13,0	25,9	5,6	10,5	9,8	-12,9	-16,1	6,9	3,7
II T	10,9	12,2	2,6	4,2	5,4	-1,3	-4,2	6,2	3,3
III T	6,4	9,4	3,3	4,9	1,2	-3,1	-5,4	5,6	3,2
Variaciones con respecto a igual periodo del año anterior en porcentajes									
2001	3,7	3,3	3,4	2,1	18,4	6,0	15,2	4,4	-14,5
2002	4,5	3,8	3,8	4,7	-3,2	6,2	23,1	4,5	8,7
2003	4,6	4,1	3,1	6,4	62,8	6,0	20,4	4,3	7,8
2004	3,1	2,9	2,2	9,9	-9,4	3,4	8,7	2,8	8,5
2005	2,9	2,5	2,6	0,4	18,0	3,7	10,0	2,9	8,0
2006	4,7	4,8	5,5	-0,7	6,0	4,8	4,9	4,6	-0,4
2007	4,1	4,0	4,2	2,9	1,5	4,1	7,6	3,6	7,1
2008	3,1	5,1	4,9	3,7	25,1	4,1	8,1	3,1	-3,9
2009	3,5	3,2	3,2	5,4	-10,9	4,3	15,1	2,4	5,7
2010	0,4	0,9	0,3	6,3	-3,4	-1,1	-7,7	0,3	0,9
2011	1,2	1,0	0,9	0,4	13,0	1,6	5,1	1,0	3,2
2012	-0,6	-0,6	0,5	-7,2	-8,7	-0,8	-6,7	-0,2	-15,7
2013	0,2	0,0	-0,3	3,6	-9,3	0,6	-6,1	0,5	-38,7
2014	-0,3	-0,1	0,0	-0,8	-0,4	-1,0	-15,5	1,6	3,5
2013									
III T	0,2	-0,2	-0,2	-2,2	11,2	1,4	0,9	0,7	-33,2
IV T	2,1	2,5	-0,3	20,4	-13,2	0,8	-1,6	1,0	-7,8
2014									
I T	-0,2	-0,2	0,0	-0,8	-7,8	-0,4	-10,8	1,4	-12,1
II T	-0,1	0,0	0,0	0,1	3,3	-0,5	-13,9	1,5	-6,3
III T	-0,4	-0,1	0,0	-0,4	0,2	-1,5	-19,6	1,6	9,9
IV T	-0,5	-0,2	0,1	-1,5	2,1	-1,5	-18,3	1,8	18,3
2015									
I T	0,5	1,4	0,3	7,0	44,1	-1,9	-17,0	1,2	44,1
II T	0,4	0,6	0,2	1,5	20,6	-0,2	-5,4	1,1	33,2
III T	0,3	0,5	0,2	3,5	5,5	-0,5	-7,3	1,0	30,8

*- Los datos para los años 2000 a 2007 corresponden a Estimaciones retrospectivas 2000-2007 (Base 2008)

FUENTE: INE, Encuesta Trimestral de Coste Laboral

A-INF TRIM\7.4.COSTE SALARIAL COMP

Gráfico 36.- Variación interanual en % de los Costes Salariales y No Salariales

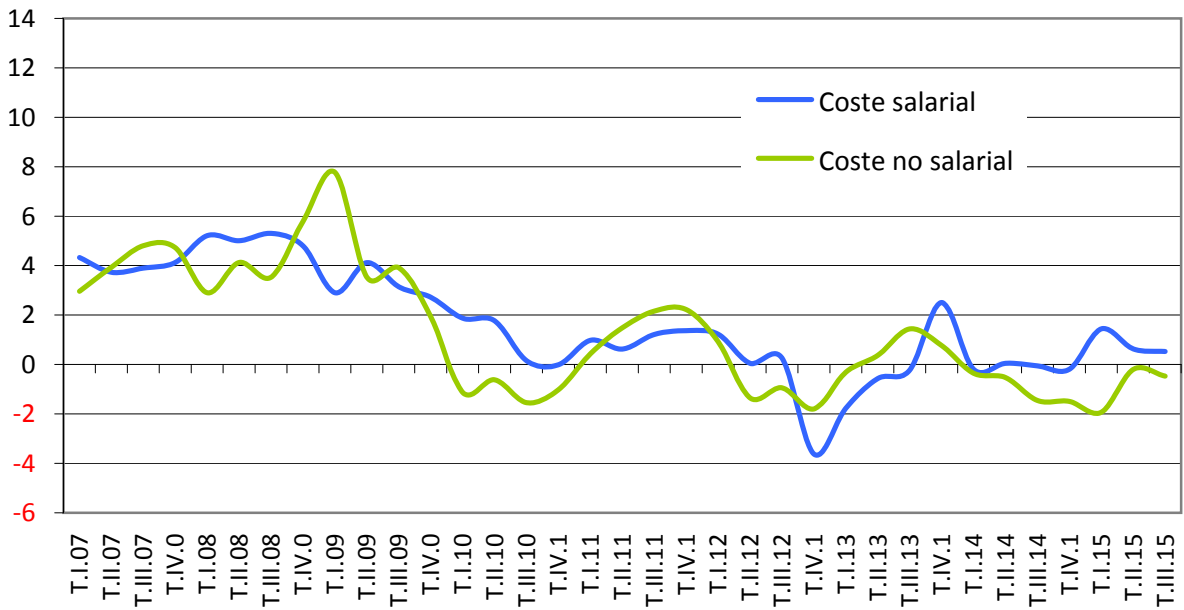

Fuente: INE, Encuesta Trimestral de Coste Laboral

ESTADIST\COYUNTURA\7.4.COSTE SALARIAL COMP

7.4 BIS.-COSTE LABORAL POR SECTORES

PERIODO	COSTE TOTAL POR TRABAJADOR Y MES	COSTE SALARIAL					COSTE NO SALARIAL				
		(BASE 2008) - Adaptación a la CNAE-2009					(BASE 2008) - Adaptación a la CNAE-2009				
		TOTAL	Total	Industria	Construcción	Servicios	TOTAL	Total	Industria	Construcción	Servicios
EUROS	EUROS	Variación anual en %			EUROS	Variación anual en %					
2000	1.769,2	1.326,4					434,1				
2001	1.840,2	1.372,4	3,5	3,7	3,9	3,6	460,3	6,0	7,0	6,8	5,6
2002	1.921,3	1.425,4	3,9	4,7	4,1	3,8	489,0	6,2	5,0	6,8	6,9
2003	2.008,8	1.480,2	3,9	4,4	5,1	3,6	518,4	6,0	5,8	9,5	5,4
2004	2.070,0	1.520,9	2,8	3,3	4,2	2,5	536,2	3,4	4,1	7,9	2,2
2005	2.128,2	1.560,2	2,6	2,7	2,3	2,9	556,2	3,7	4,4	4,3	3,5
2006	2.230,1	1.647,0	4,8	3,5	2,4	6,3	583,1	4,8	4,7	4,5	6,2
2007	2.320,2	1.713,2	4,0	3,4	4,6	4,2	607,1	4,1	4,0	5,6	3,9
2008	2.431,9	1.800,0	5,1	4,8	6,3	5,0	631,9	4,1	3,3	6,3	4,7
2009	2.516,8	1.858,0	3,2	2,1	5,2	3,2	658,8	4,3	6,0	6,1	4,4
2010	2.527,0	1.875,2	0,9	2,9	0,8	0,5	651,7	-1,1	0,6	-1,4	-0,8
2011	2.556,8	1.894,8	1,0	2,8	2,5	0,5	661,9	1,6	-1,3	3,4	2,5
2012	2.540,3	1.883,5	-0,6	1,2	1,3	-1,1	656,7	-0,8	4,0	2,0	-1,7
2013	2.544,1	1.883,8	0,0	1,9	0,5	-0,4	660,4	0,6	1,4	0,4	0,8
2014	2.536,0	1.908,6	1,3	1,7	2,7	1,1	656,8	-0,5	-0,7	-0,5	-0,5
2009											
I T	2.440,5	1.768,9	2,9	1,2	4,6	3,0	671,7	7,8	10,6	10,8	7,3
II T	2.548,7	1.893,3	4,1	2,4	5,8	4,3	655,4	3,5	5,1	7,4	3,3
III T	2.428,9	1.776,6	3,1	2,0	4,9	3,2	652,3	3,9	5,1	5,2	4,3
IV T	2.649,1	1.993,2	2,7	2,5	5,3	2,5	656,0	1,9	3,2	1,2	2,7
2010											
I T	2.466,1	1.802,0	1,9	2,8	1,9	1,6	664,1	-1,1	0,6	-1,8	-0,7
II T	2.578,1	1.926,8	1,8	3,0	1,4	1,6	651,4	-0,6	1,1	-1,9	-0,1
III T	2.421,5	1.779,3	0,1	2,9	-0,9	-0,4	642,2	-1,5	-0,2	-0,9	-1,3
IV T	2.642,2	1.992,9	0,0	2,8	0,6	-0,7	649,3	-1,0	0,9	-0,8	-1,0
2011											
I T	2.486,6	1.819,6	1,0	3,0	2,3	0,3	667,0	0,4	-3,1	3,9	1,3
II T	2.599,8	1.938,8	0,6	3,1	3,2	-0,2	661,0	1,5	-2,6	2,5	2,8
III T	2.456,9	1.800,8	1,2	2,8	1,9	0,8	656,1	2,2	0,6	1,6	3,1
IV T	2.683,9	2.020,1	1,4	2,3	2,4	1,1	663,7	2,2	0,1	5,6	2,8
2012											
I T	2.515,0	1.841,9	1,2	1,9	1,3	1,0	673,2	0,9	4,6	4,4	0,2
II T	2.591,8	1.939,7	0,0	2,1	2,2	-0,5	652,1	-1,4	3,9	3,6	-2,6
III T	2.455,5	1.805,6	0,3	1,0	1,2	0,0	649,9	-0,9	4,0	0,7	-1,8
IV T	2.598,7	1.946,9	-3,6	-0,2	0,4	-4,7	651,8	-1,8	3,7	-0,9	-2,7
2013											
I T	2.480,2	1.809,2	-1,8	1,4	-0,5	-2,6	671,0	-0,3	1,7	-1,5	-0,2
II T	2.583,2	1.928,7	-0,6	1,8	1,5	-1,2	654,5	0,4	1,9	2,3	0,2
III T	2.460,6	1.801,4	-0,2	2,1	0,5	-0,8	659,2	1,4	3,6	-0,3	1,4
IV T	2.652,4	1.995,7	2,5	2,3	0,5	2,8	656,8	0,8	-1,5	1,2	1,7
2014											
I T	2.474,4	1.805,8	-0,2	1,4	0,0	-0,5	668,6	-0,4	-0,1	1,2	-0,3
II T	2.580,7	1.929,6	0,0	2,1	0,4	-0,3	651,1	-0,5	0,7	-5,5	-0,1
III T	2.450,1	1.800,5	-0,1	1,7	1,2	-0,4	649,6	-1,5	-0,8	-1,3	-1,4
IV T	2.638,8	1.991,8	-0,2	0,9	1,1	-0,5	647,0	-1,5	3,0	-3,5	-2,2
2015											
I T	2.487,4	1.831,7	1,4	0,6	1,0	1,7	655,7	-1,9	-2,6	-5,4	-1,4
II T	2.591,5	1.941,7	0,6	0,2	-1,4	0,9	649,8	-0,2	-2,2	0,9	0,2
III T	2.456,5	1.809,9	0,5	0,2	-0,1	0,7	646,6	-0,5	-2,1	-0,7	0,0

FUENTE: INE, Encuesta Trimestral de Coste Laboral

ESTADIST\COYUNTURA\7.4BIS.COSTESALARIAL

7.5. EVOLUCIÓN SALARIAL SEGÚN EDAD, SECTOR Y TIPO DE CONTRATO.

	2009		2010		2011		2012		2013	
	Total	% s/ el Salario bruto anual	Total	% s/ el Salario bruto anual	Total	% s/ el Salario bruto anual	Total	% s/ el Salario bruto anual	Total	% s/ el Salario bruto anual
Salario bruto anual	22.511,47	100,00	22.790,20	100,00	22.899,35	100,00	22.726,44	100,00	22.697,86	100,00
Menos de 20 años*	9.624,47	42,75	10.208,70	44,79	8.148,49	35,58	7.427,72	32,68	7.456,60	32,85
De 20 a 24 años	12.784,44	56,79	13.349,15	58,57	12.210,47	53,32	11.296,43	49,71	10.668,30	47,00
De 25 a 29 años	17.530,28	77,87	17.637,97	77,39	16.938,06	73,97	16.244,38	71,48	15.587,21	68,67
De 30 a 34 años	20.818,91	92,48	21.274,68	93,35	20.782,77	90,76	20.201,98	88,89	19.452,11	85,70
De 35 a 39 años	22.824,94	101,39	23.219,24	101,88	23.136,49	101,04	22.927,66	100,89	22.522,09	99,23
De 40 a 44 años	23.822,65	105,82	24.336,99	106,79	24.598,45	107,42	24.157,21	106,30	23.973,45	105,62
De 45 a 49 años	24.846,62	110,37	25.156,71	110,38	25.265,23	110,33	24.689,67	108,64	24.781,25	109,18
De 50 a 54 años	26.182,26	116,31	26.604,42	116,74	26.522,82	115,82	25.930,82	114,10	25.748,79	113,44
De 55 a 59 años	27.208,98	120,87	28.234,60	123,89	27.846,00	121,60	27.166,96	119,54	27.406,12	120,74
De 60 a 64 años	22.332,16	99,20	22.624,93	99,27	22.877,58	99,90	22.290,64	98,08	22.626,56	99,69
Sin estudios			15.479,21	67,92						
Primaria			17.064,08	74,87						
Secundarios I			17.727,22	77,78						
Secundarios II			22.691,68	99,57						
Form.Prof. (grado medio)			20.385,50	89,45						
Form.Prof. (grado superior)			23.676,49	103,89						
Universitarios o equivalente			29.104,17	127,70						
Licenciados, ingenier.sup. y doctorados			35.864,81	157,37						
Industria	24.453,06	108,62	25.376,58	111,35	25.871,95	112,98	26.122,44	114,94	26.639,19	117,36
Construcción	21.774,70	96,73	21.962,13	96,37	22.541,00	98,44	22.686,24	99,82	22.720,53	100,10
Servicios	22.170,97	98,49	22.331,91	97,99	22.314,79	97,45	22.039,60	96,98	21.920,19	96,57
Tiempo completo	25.057,11	111,31	25.944,66	113,84	25.970,86	113,41	26.095,51	114,82	26.345,72	116,07
Tiempo parcial	10.307,13	45,79	10.379,31	45,54	10.442,90	45,60	10.321,63	45,42	10.056,10	44,30
Indefinido	23.979,65	106,52	24.564,70	107,79	24.494,60	106,97	24.277,06	106,82	24.333,43	107,21
Duración determinada	16.700,92	74,19	16.693,71	73,25	16.463,14	71,89	15.893,55	69,93	15.433,14	67,99

* Dato no significativo.

FUENTE: INE. Encuesta Estructura Salarial.

A-INF TRIM\7.5.EVOLUCIÓN SALARIO BRUTO

Gráfico 37.- Evolución del salario bruto anual según edades

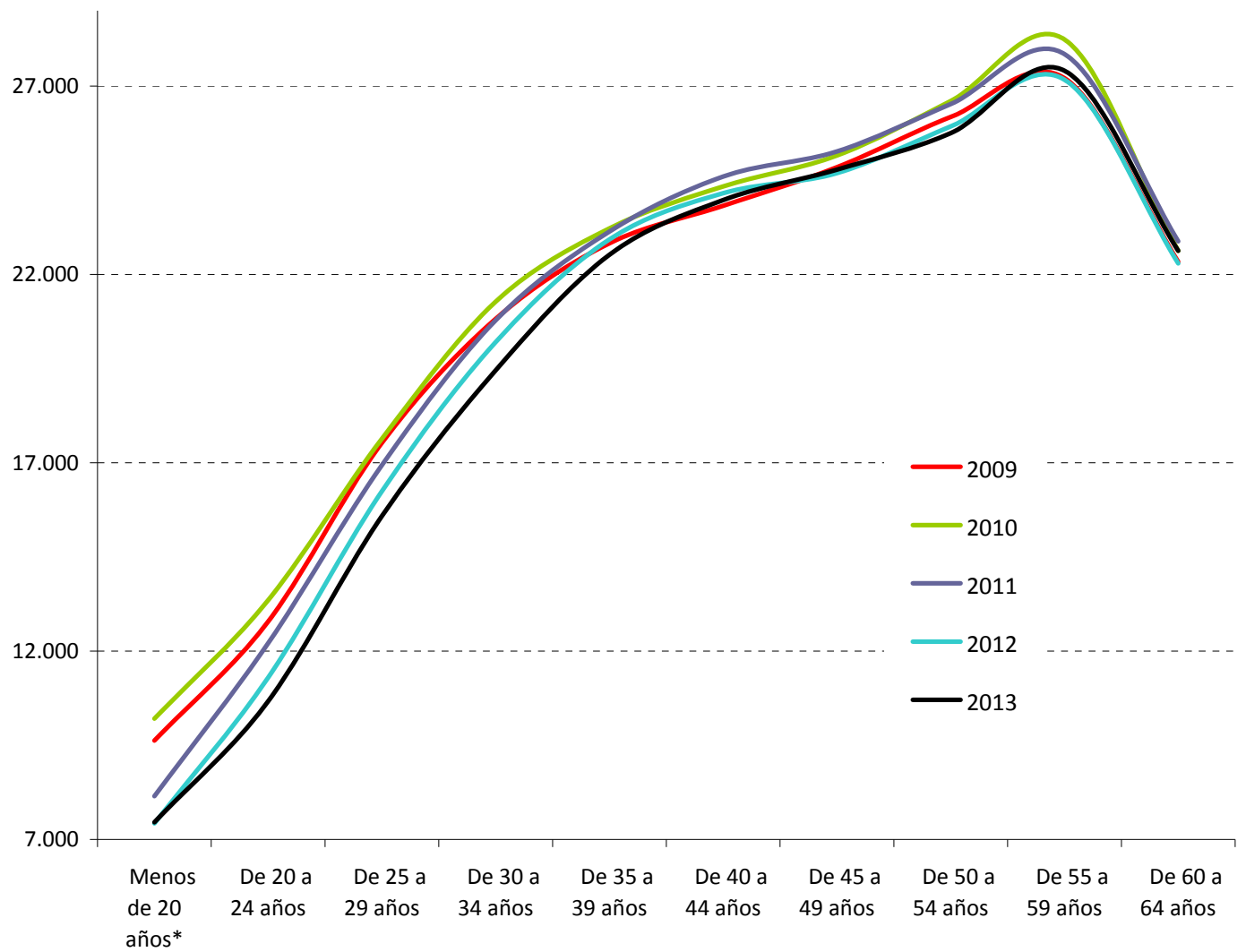

* Dato no significativo

FUENTE: INE. Encuesta Estructura Salarial.

A-INF TRIM\7.5.EVOLUCIÓN SALARIO BRUTO

7.5.BIS. EVOLUCIÓN SALARIAL SEGÚN OCUPACIONES.

	2009		2010		2011		2012		2013	
	Total	% s/ el Salario bruto anual	Total	% s/ el Salario bruto anual	Total	% s/ el Salario bruto anual	Total	% s/ el Salario bruto anual	Total	% s/ el Salario bruto anual
Salario bruto anual	22.511,47	100,00	22.790,20	100,00	22.899,35	100,00	22.726,44	100,00	22.697,86	100,00
A. Directores y gerentes	58.895,19	261,62	56.602,81	248,36	54.396,44	237,55	53.165,69	233,94	51.594,26	227,31
B. Técnicos y profesionales científicos e intelectuales de la salud y la enseñanza	30.536,16	135,65	31.054,93	136,26	30.087,55	131,39	29.460,87	129,63	29.807,74	131,32
C. Otros técnicos y profesionales científicos e intelectuales	35.991,91	159,88	35.196,58	154,44	34.368,77	150,09	34.975,77	153,90	35.885,97	158,10
D. Técnicos, profesionales de apoyo	28.684,28	127,42	27.914,00	122,48	28.176,89	123,05	28.360,42	124,79	28.501,99	125,57
E. Empleados de oficina que no atienden al público	21.312,78	94,68	21.245,68	93,22	21.646,35	94,53	21.228,39	93,41	20.983,35	92,45
F. Empleados de oficina que atienden al público	17.190,06	76,36	17.876,82	78,44	18.013,83	78,67	17.751,84	78,11	17.864,17	78,70
G. Trabajadores de los servicios de restauración y comercio	14.651,05	65,08	14.740,52	64,68	14.562,06	63,59	14.442,36	63,55	14.642,94	64,51
H. Trabajadores de los servicios de salud y el cuidado de personas	15.404,27	68,43	15.864,62	69,61	15.767,31	68,85	15.169,70	66,75	15.240,88	67,15
I. Trabajadores de los servicios de protección y seguridad	26.437,94	117,44	26.409,57	115,88	26.474,05	115,61	25.603,83	112,66	25.711,40	113,28
J. Trabajadores cualificados en el sector agrícola, ganadero, forestal y pesquero	19.371,77	86,05	17.752,13	77,89	17.935,07	78,32	17.528,06	77,13	18.217,14	80,26
K. Trabajadores cualificados de la construcción, excepto operadores de máquinas	19.127,85	84,97	19.216,16	84,32	19.253,58	84,08	19.525,05	85,91	19.463,18	85,75
L. Trabajadores cualificados de las industrias manufactureras, excepto operadores de instalaciones y máquinas	20.998,27	93,28	22.034,75	96,69	22.029,94	96,20	21.798,65	95,92	21.789,75	96,00
M. Operadores de instalaciones y maquinaria fijas, y montadores	20.472,24	90,94	21.165,13	92,87	21.707,59	94,80	21.708,19	95,52	22.464,69	98,97
N. Conductores y operadores de maquinaria móvil	19.971,66	88,72	19.786,19	86,82	20.157,54	88,03	20.051,99	88,23	19.934,16	87,82
O. Trabajadores no cualificados en servicios (excepto transportes)	13.454,02	59,77	12.551,50	55,07	12.945,54	56,53	12.819,51	56,41	12.601,53	55,52
P. Peones de la agricultura, pesca, construcción, industrias manufactureras y transportes	15.343,04	68,16	16.048,15	70,42	16.053,35	70,10	15.939,96	70,14	15.888,96	70,00

FUENTE: INE. Encuesta Estructura Salarial.
A-INF TRIM7.5.bis.EVOLUCIONSAlocupaciones

Gráfico 38 .- Evolución del salario bruto anual según ocupaciones, en 2013

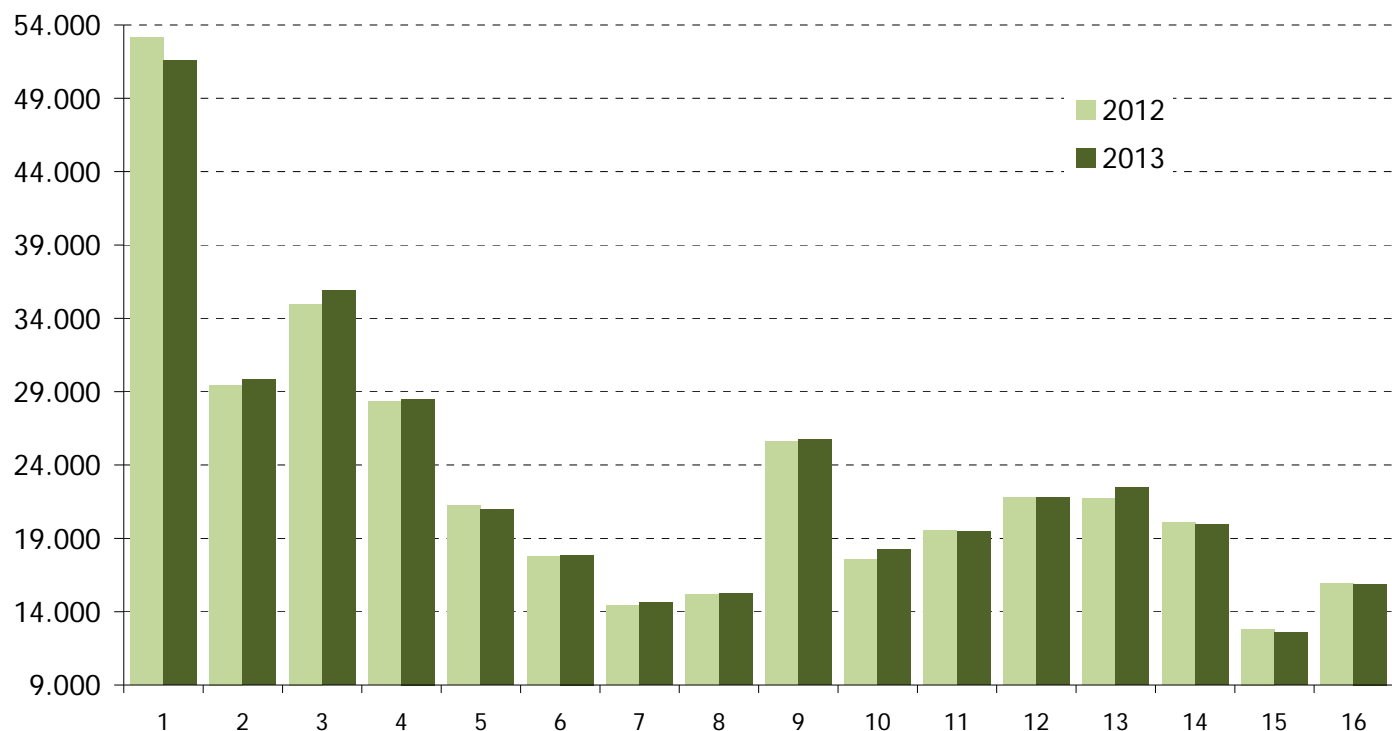

FUENTE: INE. Encuesta Estructura Salarial.

A-INF TRIM7.5.bis.EVOLUCIÓN Salarial ocupaciones

- A. Directores y gerentes
- B. Técnicos y profesionales científicos e intelectuales de la salud y la enseñanza
- C. Otros técnicos y profesionales científicos e intelectuales
- D. Técnicos, profesionales de apoyo
- E. Empleados de oficina que no atienden al público
- F. Empleados de oficina que atienden al público
- G. Trabajadores de los servicios de restauración y comercio
- H. Trabajadores de los servicios de salud y el cuidado de personas
- I. Trabajadores de los servicios de protección y seguridad
- J. Trabajadores cualificados en el sector agrícola, ganadero, forestal y pesquero
- K. Trabajadores cualificados de la construcción, excepto operadores de máquinas
- L. Trabajadores cualificados de las industrias manufactureras, excepto operadores de instalaciones y
- M. Operadores de instalaciones y maquinaria fijas, y montadores
- N. Conductores y operadores de maquinaria móvil
- O. Trabajadores no cualificados en servicios (excepto transportes)
- P. Peones de la agricultura, pesca, construcción, industrias manufactureras y transportes

7.6. DIFERENCIAS SALARIALES POR SEXO SEGÚN EDAD, SECTOR Y TIPO DE CONTRATO.

AÑO 2013

	TOTAL	VARONES	MUJERES	Diferencia salarial en % Mujeres/Varones
TOTAL	22.697,86	25.675,17	19.514,58	-23,99
Menos de 20 años*	*7.456,60	**	**	
De 20 a 24 años	10.668,30	11.856,76	9.410,99	-20,63
De 25 a 29 años	15.587,21	16.853,47	14.462,27	-14,19
De 30 a 34 años	19.452,11	21.468,59	17.443,94	-18,75
De 35 a 39 años	22.522,09	25.217,67	19.659,26	-22,04
De 40 a 44 años	23.973,45	26.968,77	20.713,21	-23,20
De 45 a 49 años	24.781,25	28.371,35	20.987,98	-26,02
De 50 a 54 años	25.748,79	29.561,34	21.483,87	-27,32
De 55 a 59 años	27.406,12	31.691,39	22.563,92	-28,80
De 60 a 64 años	22.626,56	24.188,15	20.520,08	-15,16
De 65 y más años	24.538,14	30.323,76	*17.821,32	
Industria	26.639,19	28.225,59	21.985,70	-22,11
Construcción	22.720,53	23.067,15	20.636,21	-10,54
Servicios	21.920,19	25.179,96	19.270,54	-23,47
Tiempo completo	26.345,72	28.095,60	23.994,34	-14,60
Tiempo parcial	10.056,10	10.670,74	9.766,17	-8,48
Indefinido	24.333,43	27.768,03	20.643,16	-25,66
Duración determinada	15.433,14	16.258,07	14.570,13	-10,38

* Dato no significativo

FUENTE: INE. Encuesta de Estructura Salarial

A-INF TRIM\7.6SALARIO BRUTO

7.7. SALARIO BRUTO ANUAL POR COMUNIDADES AUTÓNOMAS Y EDADES 2013

	Todas las edades	Menos de 25 años	De 25 a 34 años	De 35 a 44 años	De 45 a 54 años	55 y más años
Total Nacional	22.697,86	10.506,14	17.973,39	23.232,40	25.229,32	25.631,60
Andalucía	20.782,03	*9.672,48	15.480,24	20.980,48	23.307,16	26.521,85
Aragón	22.054,85	*10.719,27	17.444,21	22.461,45	24.693,66	24.037,89
Asturias, Principado de	21.994,99	*11.579,83	16.517,90	21.417,53	24.794,71	24.878,04
Balears, Illes	20.776,29	*11.286,00	17.165,36	21.311,34	23.014,65	22.714,53
Canarias	19.167,93	*9.149,41	14.587,94	19.249,08	22.127,62	22.307,08
Cantabria	20.052,12	*10.289,23	16.717,97	20.036,62	22.031,23	22.083,62
Castilla y León	20.440,56	*9.698,58	16.726,35	20.338,73	22.421,86	22.498,86
Castilla - La Mancha	20.630,07	*11.737,77	16.818,13	20.745,12	22.699,83	24.075,05
Cataluña	24.253,73	10.471,48	19.250,22	25.273,28	26.907,69	26.709,89
Comunitat Valenciana	20.878,02	*9.774,03	16.360,17	20.895,30	23.389,01	24.212,45
Extremadura	19.129,72	*9.964,50	14.445,25	18.681,81	21.693,08	23.404,91
Galicia	19.824,66	*9.145,56	16.277,41	19.825,83	21.843,02	22.896,04
Madrid, Comunidad de	26.215,36	11.317,49	21.098,01	27.567,24	29.233,24	28.067,62
Murcia, Región de	20.449,83	*11.494,52	16.659,77	19.821,46	22.826,17	25.390,43
Navarra, Comunidad Foral de	23.836,93	*12.086,31	20.088,10	25.162,29	26.544,18	22.954,45
País Vasco	26.915,07	*13.096,53	22.128,38	27.000,38	29.391,21	29.243,42
Rioja, La	20.628,81	**	15.863,59	20.908,51	23.251,74	23.332,74
Ciudades de Ceuta y Melilla						

* El número de observaciones muestrales está comprendido entre 100 y 500, por lo que la cifra está sujeta a gran variabilidad.

** No se facilita el dato correspondiente por ser el número de observaciones muestrales inferior a 100

FUENTE: INE. Encuesta de Estructura salarial

A-INF TRIM\7.7.SAL-BRUTO-CCAA

7.8.-Nº MEDIO HORAS HABITUALMENTE TRABAJADAS A LA SEMANA POR LOS OCUPADOS POR SEXO Y SITUACIÓN PROFESIONAL*

PERIODO	AMBOS SEXOS						VARONES						MUJERES					
	TOTAL	trabajad. por cuenta propia	ASALARIADOS			otra situación	TOTAL	trabajad. por cuenta propia	ASALARIADOS			otra situación	TOTAL	trabajad. por cuenta propia	ASALARIADOS			otra situación
			Total	Sector público	Sector privado				Total	Sector público	Sector privado				Total	Sector público	Sector privado	
Valores absolutos (horas)																		
1997	40,4	45,3	38,9	37,5	39,3	31,6	42,2	47,0	40,6	38,5	41,1	38,8	37,0	41,2	35,9	36,3	35,8	25,5
1998	40,4	45,7	38,9	37,3	39,4	30,2	42,3	47,4	40,7	38,3	41,2	35,4	37,0	41,7	35,9	36,2	35,8	26,4
1999	40,3	45,7	38,8	37,2	39,3	37,9	42,2	47,4	40,5	38,2	41,1	41,3	36,9	41,6	35,9	36,1	35,8	31,7
2000	40,2	45,6	38,8	37,2	39,3	39,0	42,1	47,4	40,6	38,1	41,1	43,9	36,9	41,3	36,0	36,2	36,0	30,5
2001	40,1	45,5	38,8	36,9	39,2	36,8	42,0	47,2	40,5	37,9	41,1	39,8	36,8	41,3	35,9	35,9	35,9	31,0
2002	39,9	45,4	38,7	36,9	39,1	34,6	41,8	47,0	40,4	38,0	40,9	40,2	36,9	41,6	36,0	35,9	36,1	28,9
2003	39,7	45,0	38,6	36,8	39,0	36,5	41,7	46,7	40,4	37,8	40,9	39,7	36,6	41,2	35,9	35,7	35,9	31,9
2004	39,6	45,1	38,5	36,6	38,9	31,9	41,7	46,8	40,4	37,7	40,9	34,9	36,5	41,3	35,8	35,6	35,8	28,7
2005	39,5	44,6	38,5	36,3	38,9	36,6	42,1	47,0	40,9	37,4	41,5	38,9	35,7	39,3	35,1	35,2	35,1	33,5
2006	39,4	44,9	38,3	36,2	38,8	38,8	42,1	47,3	40,8	37,4	41,4	43,3	35,7	39,9	35,1	35,1	35,1	31,4
2007	39,4	44,9	38,3	36,2	38,7	40,7	41,9	47,1	40,7	37,3	41,3	47,2	35,8	40,3	35,1	35,2	35,1	27,3
2008	39,2	44,9	38,1	36,1	38,5	38,1	41,8	47,1	40,6	37,3	41,1	40,1	35,7	40,1	35,1	35,1	35,0	33,9
2009	38,9	45,3	37,7	36,2	38,1	37,7	41,6	47,4	40,2	37,4	40,8	40,3	35,5	41,2	34,8	35,2	34,6	30,8
2010	38,7	45,5	37,4	36,3	37,7	37,4	41,4	47,6	39,9	37,3	40,5	38,3	35,4	41,5	34,6	35,4	34,4	36,4
2011	38,5	45,5	37,2	36,3	37,4	37,6	41,1	47,5	39,7	37,4	40,2	40,0	35,2	41,5	34,4	35,7	34,0	36,0
2012	38,2	45,0	36,9	36,8	37,0	35,0	40,9	47,0	39,5	37,8	39,9	34,3	35,0	41,2	34,2	36,1	33,6	33,7
2013	38,1	45,3	36,7	37,0	36,6	37,8	40,8	47,2	39,2	37,9	39,5	35,7	34,9	41,7	33,9	36,3	33,2	38,0
2014	38,0	45,4	36,6	37,0	36,4	36,5	40,8	47,5	39,2	37,9	39,5	40,8	34,7	41,4	33,8	36,3	33,0	31,0
2015	37,9	45,1	36,6	36,8	36,5	35,4	40,6	47,2	39,1	37,7	39,4	35,6	34,7	40,9	33,9	36,1	33,2	35,0
2013																		
IV Trim.	38,0	45,4	36,6	36,9	36,5	39,4	40,8	47,4	39,2	37,9	39,5	41,4	34,8	41,5	33,8	36,1	33,1	37,8
2014																		
I Trim.	37,9	45,1	36,5	37,0	36,4	41,6	40,8	47,1	39,3	37,9	39,6	47,0	34,6	41,2	33,7	36,2	32,9	36,1
II Trim.	37,9	45,5	36,5	36,9	36,3	34,1	40,8	47,7	39,1	37,8	39,4	43,4	34,5	41,4	33,6	36,2	32,9	19,6
III Trim.	38,3	45,8	36,8	37,2	36,7	32,6	40,9	47,8	39,3	37,9	39,6	35,3	35,0	42,0	34,1	36,5	33,4	30,2
IV Trim.	37,8	45,2	36,5	37,0	36,3	37,8	40,7	47,4	39,1	37,8	39,4	37,5	34,5	41,0	33,7	36,2	32,9	38,1
2015																		
I Trim.	37,7	44,9	36,4	36,8	36,3	34,9	40,5	47,2	39,0	37,7	39,3	32,1	34,4	40,4	33,6	36,0	32,9	39,1
II Trim.	37,8	45,1	36,5	36,8	36,5	37,9	40,6	47,3	39,1	37,7	39,4	36,6	34,6	40,8	33,8	36,1	33,1	39,5
III Trim.	38,1	45,2	36,8	37,0	36,8	33,5	40,6	47,2	39,1	37,7	39,4	38,0	35,0	41,3	34,2	36,3	33,6	27,4
IV Trim.	37,8	45,0	36,5	36,7	36,5	35,2	40,5	47,0	39,0	37,7	39,3	35,6	34,7	41,2	33,9	35,9	33,3	34,0
Variaciones con respecto al trimestre anterior																		
2014																		
IV Trim.	-0,5	-0,6	-0,3	-0,2	-0,4	5,2	-0,2	-0,4	-0,2	-0,1	-0,2	2,2	-0,5	-1,0	-0,4	-0,3	-0,5	7,9
2015																		
I Trim.	-0,1	-0,3	-0,1	-0,2	0,0	-2,9	-0,2	-0,2	-0,1	-0,1	-0,1	-5,4	-0,1	-0,6	-0,1	-0,2	0,0	1,0
II Trim.	0,1	0,2	0,1	0,0	0,2	3,0	0,1	0,1	0,1	0,0	0,1	4,5	0,2	0,4	0,2	0,1	0,2	0,4
III Trim.	0,3	0,1	0,3	0,2	0,3	-4,4	0,0	-0,1	0,0	0,0	0,0	1,4	0,4	0,5	0,4	0,2	0,5	-12,1
IV Trim.	-0,3	-0,2	-0,3	-0,3	-0,3	1,7	-0,1	-0,2	-0,1	0,0	-0,1	-2,4	-0,3	-0,1	-0,3	-0,4	-0,3	6,6
Variaciones con respecto a igual periodo del año anterior																		
2002	-0,2	-0,1	-0,1	0,0	-0,1	-2,2	-0,2	-0,2	-0,1	0,0	-0,2	0,3	0,0	0,4	0,1	0,0	0,2	-2,1
2003	-0,2	-0,4	-0,1	-0,2	-0,1	1,9	-0,1	-0,4	0,0	-0,1	0,0	-0,5	-0,2	-0,5	-0,2	-0,2	-0,2	3,0
2004	-0,1	0,1	-0,1	-0,1	-0,1	-4,7	0,0	0,2	0,0	-0,2	0,0	-4,8	-0,1	0,2	-0,1	-0,1	-0,1	-3,2
2005	-0,1	-0,5	0,0	-0,4	0,0	4,8	0,4	0,2	0,5	-0,3	0,6	4,0	-0,8	-2,0	-0,6	-0,4	-0,7	4,8
2006	-0,1	0,3	-0,1	-0,1	-0,1	2,1	0,0	0,3	-0,1	-0,1	-0,1	4,4	0,0	0,6	0,0	-0,1	0,0	-2,1
2007	-0,1	0,0	-0,1	0,0	-0,1	2,0	-0,1	-0,2	-0,1	-0,1	-0,1	3,9	0,1	0,4	0,0	0,1	0,0	-4,1
2008	-0,2	0,0	-0,2	0,0	-0,2	-2,7	-0,1	0,0	-0,1	0,0	-0,2	-7,1	-0,1	-0,2	-0,1	-0,1	-0,1	6,6
2009	-0,3	0,5	-0,4	0,1	-0,4	-0,4	-0,2	0,3	-0,4	0,1	-0,3	0,2	-0,1	1,1	-0,3	0,0	-0,4	-3,1
2010	-0,1	0,2	-0,3	0,1	-0,3	-0,3	-0,2	0,2	-0,3	0,0	-0,3	-2,1	-0,1	0,3	-0,1	0,3	-0,3	5,6
2011	-0,2	-0,1	-0,3	0,0	-0,4	0,2	-0,2	0,0	-0,2	0,0	-0,3	1,7	-0,2	0,0	-0,2	0,2	-0,4	-0,4
2012	-0,3	-0,4	-0,3	0,5	-0,4	-2,6	-0,2	-0,5	-0,2	0,4	-0,3	-5,6	-0,2	-0,3	-0,3	0,4	-0,4	-2,3
2013	-0,2	0,3	-0,3	0,2	-0,4	2,9	-0,1	0,2	-0,3	0,1	-0,4	1,3	-0,1	0,4	-0,3	0,2	-0,4	4,3
2014	-0,1	0,1	-0,1	0,0	-0,1	-1,3	0,0	0,3	0,0	0,0	0,0	5,2	-0,2	-0,3	-0,1	0,0	-0,1	-7,0
2015	-0,1	-0,3	0,0	-0,2	0,1	-1,2	-0,3	-0,3	-0,2	-0,1	-0,2	-5,2	0,0	-0,5	0,1	-0,2	0,2	4,0
2013																		
IV Trim.	-0,1	0,5	-0,2	-0,2	-0,2	4,6	-0,2	0,5	-0,3	-0,1	-0,3	14,6	0,0	0,4	-0,1	-0,2	-0,1	0,6
2014																		
I Trim.	0,0	0,1	-0,1	0,0	-0,1	5,4	0,0	0,3	0,0	0,0	0,0	14,0	0,0	-0,2	0,0	0,0	-0,1	-0,7
II Trim.	-0,1	0,2	0,0	-0,1	-0,1	-5,2	0,1	0,7	0,0	0,0	0,0	10,1	-0,3	-0,5	-0,2	-0,1	-0,1	-20,8
III Trim.	0,0	0,3	-0,1	0,0	-0,1	-3,8	0,0	0,3	0,0	0,0	0,0	0,4	-0,2	0,1	-0,2	0,0	-0,2	-6,8
IV Trim.	-0,2	-0,2	-0,1	0,1	-0,2	-1,6	-0,1	0,0	-0,1	-0,1	-0,1	-3,9	-0,3	-0,5	-0,1	0,1	-0,2	0,3
2015																		
I Trim.	-0,2	-0,2	-0,1	-0,2	-0,1	-6,7	-0,3	0,1	-0,3	-0,2	-0,3	-14,9	-0,2	-0,8	-0,1	-0,2	0,0	3,0
II Trim.	-0,1	-0,4	0,0	-0,1	0,2	3,8	-0,2	-0,4	0,0	-0,1	0,0	-6,8	0,1	-0,6	0,2	-0,1	0,2	19,9
III Trim.	-0,2	-0,6	0,0	-0,2	0,1	0,9	-0,3	-0,6	-0,2	-0,2	-0,2	2,7	0,0	-0,7	0,1	-0,2	0,2	-2,8
IV Trim.	0,0	-0,2	0,0	-0,3	0,2	-2,6	-0,2	-0,4	-0,1	-0,1	-0,1	-1,9	0,2	0,2	-0,3	0,4	0,4	-4,1

(*) Los datos 2002/2013 corresponden a la serie revisada incorporando la nueva base poblacional de la EPA actualizada con las nuevas estimaciones de población y hogares derivadas del Censo de Población y Viviendas de 2011, en sustitución de la basada en el Censo 2001.

FUENTE: INE. EPA

8. LA PROTECCIÓN POR DESEMPLEO

8.1.- BENEFICIARIOS DE PRESTACIONES POR DESEMPLEO Y TASAS DE COBERTURA

PERIODO	BENEFICIARIOS DE PRESTACIONES						TASAS DE COBERTURA (3)		
	TOTAL SISTEMAS	SISTEMA GENERAL			RENDA ACTIVA DE INSERCIÓN	Nivel asistencial SUBSIDIO EVENTUALES AGRARIOS	Programa de Activación para el Empleo	Brutas (1)	Netas (2)
		Total	Prestaciones nivel contributivo	Subsidio nivel asistencial					
Valores del periodo									
En unidades									
1997	1.240.810	1.048.073	530.670	517.403	---	192.738	49,4	62,3	
1998	1.130.056	928.462	462.294	466.158	---	201.594	49,1	61,9	
1999	1.051.756	841.106	440.798	400.308	---	210.650	50,9	63,5	
2000	1.042.665	814.529	446.678	367.851	3.966	224.170	52,5	64,7	
2001	1.099.577	858.330	501.258	357.072	7.752	233.495	56,6	68,5	
2002	1.195.392	1.039.994	565.902	354.092	50.777	224.621	59,9	71,6	
2003	1.206.687	988.329	630.443	357.886	16.325	202.033	60,6	72,1	
2004	1.262.392	1.025.888	663.154	362.734	39.253	197.251	63,7	75,2	
2005	1.295.200	1.054.268	687.033	367.235	49.666	191.266	67,8	80,1	
2006	1.330.432	1.094.223	720.384	373.839	51.346	184.863	72,6	86,2	
2007	1.421.480	1.180.690	780.205	400.485	65.600	175.190	80,0		
2008	1.814.632	1.580.799	1.100.879	479.920	67.567	166.266			
2009	2.681.223	2.426.770	1.624.792	801.979	95.543	158.910			
2010	3.042.739	2.763.299	1.471.831	1.291.468	125.680	153.761	78,4		
2011	2.845.652	2.512.139	1.328.020	1.184.119	186.316	147.197	70,7		
2012	2.942.061	2.568.085	1.381.261	1.186.824	233.773	140.203	65,8		
2013	2.865.153	2.491.558	1.310.915	1.180.643	240.252	133.343	62,3		
2014	2.543.061	2.153.045	1.059.799	1.093.246	261.788	128.227	62,1		
2015	2.190.391	1.818.500	838.392	980.108	249.470	122.422	55,8		
2014	Dic	2.418.742	2.026.688	976.785	1.049.903	265.098	126.956	57,6	
2015	Ene	2.416.786	2.036.142	969.148	1.066.994	257.158	123.486	56,5	
	Feb	2.364.137	1.983.732	919.142	1.064.590	260.564	119.841	55,7	
	Mar	2.283.663	1.900.705	853.190	1.047.515	263.594	119.364	55,4	
	Abr	2.189.168	1.809.129	804.124	1.005.005	260.895	119.144	54,9	
	May	2.105.318	1.727.803	757.435	970.368	258.344	119.171	54,5	
	Jun	2.160.397	1.732.289	783.108	949.181	253.808	120.633	55,7	53.667
	Jul	2.228.738	1.800.332	872.861	927.471	247.826	124.007	56,573	58,5
	Ago	2.264.215	1.845.619	914.358	931.261	243.147	126.480	48.969	58,9
	Sep	2.102.616	1.705.129	771.468	933.661	239.328	126.815	31.344	54,5
	Oct	2.141.698	1.748.458	784.595	963.863	239.741	125.723	27.776	54,4
	Nov	2.162.456	1.777.315	812.261	965.054	235.362	124.191	25.588	55,3
	Dic	2.134.099	1.755.342	819.013	936.329	233.868	120.204	24.685	55,2
Variaciones con respecto al mes anterior									
En unidades									
2014	Dic	-43.587	-33.302	-5.017	-28.285	-6.996	-3.289	-0,3	
2015	Ene	-1.956	9.454	-7.637	17.091	-7.940	-3.470	-1,1	
	Feb	-52.649	-52.410	-50.006	-2.404	3.406	-3.645	-0,8	
	Mar	-80.474	-83.027	-65.952	-17.075	3.030	-477	-0,4	
	Abr	-94.495	-91.576	-49.066	-42.510	-2.699	-220	-0,5	
	May	-83.580	-81.326	-46.689	-34.637	-2.551	27	-0,4	
	Jun	55.079	4.486	25.673	-21.187	-4.536	1.462	1,3	53.667
	Jul	68.341	68.043	89.753	-21.710	-5.982	3.374	2,9	2.906
	Ago	35.477	45.287	41.497	3.790	-4.679	2.473	0,5	-7.604
	Sep	-161.599	-140.490	-142.890	-2.400	-3.849	-335	-0,3	-17.625
	Oct	39.082	43.329	33.127	30.202	413	-1.092	-3.568	-0,1
	Nov	20.758	28.857	27.666	1.191	-4.379	-1.532	-2.188	0,9
	Dic	-28.357	-21.973	6.752	-28.725	-1.494	-3.987	-903	-0,1
Variaciones con respecto a igual periodo del año anterior									
En unidades									
2000	-9.091	-26.577	5.880	-32.457	---	13.520			
2001	56.912	43.801	54.580	-10.779	3.786	9.325			
2002	95.815	64.644	64.644	-2.980	43.025	-8.874			
2003	11.295	68.335	64.541	3.794	-34.452	-22.588			
2004	55.705	37.559	32.711	4.848	22.928	-4.782			
2005	32.808	28.380	23.879	4.501	10.413	-5.985			
2006	35.232	39.955	33.351	6.604	1.680	-6.403			
2007	91.048	86.467	59.821	26.646	14.254	-9.673			
2008	393.152	400.109	320.674	79.435	1.967	-8.924			
2009	865.991	845.972	523.913	322.059	27.976	-7.356			
2010	361.516	336.528	-152.961	489.489	30.137	-5.149			
2011	-197.087	-251.160	-143.811	-107.349	60.636	-4.654			
2012	96.409	55.946	53.241	2.706	47.457	-6.994			
2013	-76.908	-76.527	-70.346	-6.181	6.479	-6.860			
2014	-322.093	-338.513	-251.116	-87.398	21.536	-5.115			
2015	-352.670	-334.545	-221.407	-113.138	-12.319	-5.806			
2014	Dic	-324.163	-335.213	-244.749	-90.464	14.765	-3.715		
2015	Ene	-388.489	-387.541	-273.518	-114.023	3.838	-4.786		
	Feb	-385.937	-384.981	-268.060	-116.921	3.027	-3.983		
	Mar	-387.422	-385.627	-263.155	-122.472	3.150	-4.945		
	Abr	-372.070	-368.752	-252.099	-116.653	1.756	-5.074		
	May	-382.638	-372.128	-250.761	-121.367	-4.063	-6.447		
	Jun	-309.031	-347.779	-234.994	-112.785	-8.260	-6.659		
	Jul	-299.577	-331.399	-218.341	-113.058	-13.481	-6.670		
	Ago	-263.840	-290.064	-189.162	-100.902	-16.598	-6.147		
	Sep	-285.527	-282.766	-190.661	-102.105	-21.784	-5.321		
	Oct	-304.989	-299.485	-188.824	-110.661	-27.448	-5.832		
	Nov	-299.873	-282.675	-169.541	-113.134	-36.732	-6.054		
	Dic	-284.643	-271.346	-157.772	-113.574	-31.230	-6.752		
Variaciones sobre igual periodo anterior									
En porcentaje									
2000	-0,9	-3,2	1,3	-8,1	---	6,4	1,6	1,2	
2001	5,5	5,4	12,2	-2,9	95,5	4,2	4,1	3,8	
2002	8,7	7,2	12,9	-0,8	553,0	-3,8	3,8	3,1	
2003	0,9	7,4	11,4	1,1	-67,8	-10,1	0,7	0,5	
2004	4,6	3,8	5,2	1,4	140,4	-2,4	3,2	3,1	
2005	2,6	2,8	3,6	1,2	26,5	-3,0	4,0	4,9	
2006	2,7	3,8	4,9	1,8	3,4	-3,3	4,8	6,1	
2007	6,8	7,9	8,3	7,1	27,8	-5,2	7,4		
2008	27,7	33,9	41,1	19,8	3,0	-5,1			
2009	47,8	53,5	47,6	67,1	41,4	-4,4			
2010	13,5	13,9	-9,4	64,0	31,5	-3,2			
2011	-6,5	-9,1	-8,8	-8,3	48,2	-4,3			
2012	3,4	2,2	4,0	0,2	25,5	-4,8	-7,7		
2013	-2,6	-3,0	-5,1	-0,5	2,8	-4,9	-3,6		
2014	-11,2	-13,6	-19,2	-7,4	9,0	-3,8	-0,2		
2015	-13,9	-15,5	-20,9	-10,3	-4,7	-4,5	-6,3		
2014	Dic	-11,8	-14,2	-20,0	-7,9	5,9	-2,8	-3,8	
2015	Ene	-13,8	-16,0	-22,0	-9,7	1,5	-3,7	-4,9	
	Feb	-14,0	-16,3	-22,6	-9,9	1,2	-3,2	-4,6	
	Mar	-14,5	-16,9	-23,6	-10,5	1,2	-4,0	-3,6	
	Abr	-14,5	-16,9	-23,9	-10,4	0,7	-4,1	-3,1	
	May	-15,4	-17,7	-24,9	-11,1	-1,5	-5,1	-3,3	
	Jun	-12,5	-16,7	-23,1	-10,6	-3,2	-5,2	-3,1	
	Jul	-11,7	-15,5	-20,0	-10,9	-5,2	-5,8	-2,1	
	Ago	-10,4	-13,6	-17,1	-9,8	-6,4	-4,6	-1,5	
	Sep	-12,1	-14,7	-19,8	-9,9	-8,3	-4,0	-2,6	
	Oct	-12,5	-14,6	-19,4	-10,3	-10,3	-4,4	-3,0	
	Nov	-12,2	-13,7	-17,3	-10,5	-13,5	-4,6	-2,6	
	Dic	-11,8	-13,4	-16,2	-10,8	-11,8	-5,3	-2,4	

- (1).- $\frac{\text{Beneficiarios de prestaciones del sistema general y de renta activa de inserción}}{\text{Paro registrado total}} \times 100$
- (2).- $\frac{\text{Beneficiarios de prestaciones del sistema genral. y de rent.act. de inserción, excluidos agrícolas fijos}}{\text{Paro registrado no agrícola}} \times 100$
- (3) A partir de 2010 se aplica esta nueva fórmula para la obtención de la Cobertura del Sistema de Protección por desempleo.
 $\frac{\text{Total beneficiarios de prestaciones por desempleo (incluido Benef. de subsidio eventuales agrarios)}}{\text{Paro registrado SISPE con experiencia laboral + Benef. de subsidio eventuales agrarios}} \times 100$

FUENTE: Servicio Público de Empleo Estatal. Informe resumen de Prestaciones por Desempleo.
A-INF TRIM\8.1.BEDESEM