

# **INFORME TRIMESTRAL**

**DE ANÁLISIS DEL  
MERCADO DE TRABAJO**

**Número 117 Junio 2016**

**SECRETARIA DE ESTADO DE EMPLEO**





2016

Documento elaborado por:

Ministerio de Empleo y Seguridad Social

Secretaría de Estado de Empleo

Subdirección General de Análisis del Mercado de Trabajo

La publicación está disponible en Internet, en el apartado *Empleo, Relaciones Laborales y Convenios*

*Colectivos* de la dirección [www.meys.es](http://www.meys.es)

NIPO: 270-15-056-1

---

## ÍNDICE

	Página
<b>PRESENTACIÓN</b>	<b>5</b>
<b>RESUMEN DEL PRIMER TRIMESTRE 2016</b>	<b>7</b>
<b>ANÁLISIS</b>	<b>12</b>
<b>TABLAS Y GRÁFICOS</b>	<b>55</b>
<b>1. EL MERCADO DE TRABAJO EN EL CONTEXTO DE LA UNIÓN EUROPEA</b>	<b>56</b>
UE-1. Balance del mercado de trabajo (15-64 años)	
UE-2 Tasas de actividad, empleo y paro (15-64 años)	
Gráfico UE-1 Tasas de actividad empleo y paro (15-64 años)	
UE-3. Tasas de actividad, empleo y paro (15-24 años)	
Gráfico UE-2. Tasas de actividad, empleo y paro (15-24 años)	
UE-4. Tasa de jóvenes sin empleo que no siguen en formación (15-24 años)	
Gráfico UE-3 Tasa de jóvenes sin empleo que no siguen en formación (15-24 años)	
UE-5. Tasas de actividad, empleo y paro (55-64 años)	
Gráfico UE-4. Tasas de actividad , empleo y paro (55-64 años)	
UE-6. Coste Laboral Unitario	
Gráfico UE-5 Coste Laboral Unitario	
UE-7. Coste Laboral	
Gráfico UE-6 Coste Laboral	
1.1. Datos básicos de la economía	
Gráfico EC-1. Datos básicos de la economía	
1.2. Principales magnitudes del mercado de trabajo según diferentes fuentes estadísticas	
Gráfico 1. Evolución principales variables del mercado de trabajo	
Gráfico 2. Afiliados a la seguridad social	
Gráfico 3. Evolución de las nuevas contrataciones registradas.	
Gráfico 4. Evolución del paro registrado	
Gráfico 4 bis. Evolución del paro registrado	
1.3. Evolución principales variables del mercado de trabajo por sexo	
<b>2. LA POBLACIÓN ACTIVA</b>	<b>79</b>
2. Activos por sexo y edades	
2.1. Activos por edades y sexo	
2.2. Tasas de actividad por edades y sexo	
Gráfico 5. Tasas de actividad según sexos	
2.3. Activos y tasas de actividad de jóvenes y adultos según sexo	
2.3 bis. Activos y tasas de actividad de jóvenes y adultos según sexo	
Gráfico 6. Tasas de actividad de jóvenes hasta 24 años y adultos	
2.4. Activos según nivel de estudios y sexo	
2.4 bis. Activos según nivel de estudios y sexo.	
Gráfico 7. Tasas de actividad por nivel de estudios	
2.5. Población activa por comunidades autónomas	
2.6. Tasas de actividad por comunidades autónomas y sexos (16 a 64 años)	
Gráfico 8. Tasa de actividad por comunidades Autónomas.	

---

### **3. LA POBLACIÓN OCUPADA**

93

#### 3. Ocupados por sexo y edades

##### 3.1. Ocupados por edades y sexo

Gráfico 9. Ocupados según sexo

##### 3.2. Tasas de ocupación por edades y sexo

Gráfico 10. Tasas de ocupación según sexo

##### 3.3. Ocupados y tasas de ocupación de jóvenes y adultos según sexo

##### 3.3 bis. Ocupados y tasas de ocupación de jóvenes y adultos según sexo

Gráfico 11. Tasas de ocupación de jóvenes hasta 24 años y adultos

##### 3.4. Ocupados según nivel de estudios y sexo

##### 3.4 bis. Ocupados según nivel de estudios y sexo

Gráfico 12. Tasa de ocupación según nivel de estudios

##### 3.5. Ocupados por sectores de actividad

Gráfico 13. Ocupados según sector de actividad

##### 3.6. Ocupados según secciones de actividad. CNAE 93

##### 3.6 bis. Ocupados según secciones de actividad. CNAE 2009

##### 3.7. Ocupados por situación profesional

Gráfico 14. Ocupados según situación profesional

Gráfico 14.1. Asalariados en el sector público

Gráfico 14.2. No asalariados por situación profesional

##### 3.8. Afiliados a la seguridad social según dependencia laboral

##### 3.9. Asalariados según duración del contrato y sexo

Gráfico 15. Asalariados según duración del contrato

##### 3.10. Asalariados según tipo de jornada y sexo

Gráfico 16. Asalariados según tipo de jornada

##### 3.11. Proporción de asalariados según duración del contrato y tipo de jornada, por sexo

Gráfico 17. Tasa de temporalidad por sexos

##### 3.12. Efectivos laborales según duración del contrato y tipo de jornada

##### 3.13. Contratos registrados según duración del contrato y tipo de jornada

Gráfico 18. Nuevas contrataciones según duración

Gráfico 18 bis. Tasa de contratación indefinida

##### 3.14. Contratos registrados según sexo por duración, tipo de jornada y modalidad de contrato

Gráfico 19. Nuevas contrataciones según modalidad

Gráfico 20. Tipo de contratación según sexos

Gráfico 21. Evolución de las nuevas contrataciones según modalidad

##### 3.15. Efectivos laborales según sexo y tamaño del centro

##### 3.16. Efectivos laborales según duración del contrato y tamaño del centro

##### 3.17. Efectivos laborales según tipo de jornada y tamaño del centro

##### 3.18. Proporción de efectivos laborales según duración del contrato y tipo de jornada, por tamaño del centro

Gráfico 22. Tasa de temporalidad según tamaño del centro

##### 3.19. Empresas inscritas en la seguridad social y trabajadores de las mismas, según tamaño

##### 3.20. Población ocupada por Comunidades Autónomas

##### 3.21. Tasas de ocupación por Comunidades Autónomas y sexos (16 a 64 años)

Gráfico 23. Tasas de ocupación por Comunidades Autónomas (16 a 64 años)

### **4. EL DESEMPLEO**

137

#### 4. Parados por sexo y edades

##### 4.1. Parados por edades y sexo

- Gráfico 24. Parados según sexo
- 4.2. Tasas de paro por edades y sexo
  - Gráfico 25. Tasas de paro por sexo
- 4.3. Parados y tasas de paro de jóvenes y adultos según sexo
- 4.3 bis. Parados y tasas de paro de jóvenes y adultos según sexo
  - Gráfico 26. Tasas de paro de jóvenes hasta 24 años y adultos
- 4.4. Paro registrado según sexo y edad
- 4.5. Parados según nivel de estudios y sexo
- 4.5 bis. Parados según nivel de estudios y sexo
  - Gráfico 27. Tasas de paro según nivel de estudios
- 4.6. Parados por sectores de actividad
  - Gráfico 28. Parados por sectores de actividad (CNAE 93 hasta 2007 y CNAE 09 desde 2008)
- 4.7. Tasas de paro por sectores de actividad
  - Gráfico 29. Tasas de paro por sectores de actividad
- 4.8. Paro registrado según sectores de actividad
- 4.9. Paro de larga duración (PLD) y hogares donde todos los activos está parados u ocupados
  - Gráfico 30. Incidencia del PLDs/Total paro, por edad
- 4.9 bis. Paro de larga duración (PLD) según sus características principales
- 4.10. Población parada por comunidades autónomas
- 4.11. Tasas de paro por comunidades autónomas y sexos (16 a 64 años)
  - Gráfico 31. Tasas de paro por comunidades autónomas (16 a 64 años)

## **5. LA POBLACIÓN INACTIVA DESANIMADA**

**161**

- 5. Inactivos que no buscan empleo por creer que no lo encontrarán

- Gráfico 32. Inactivos que no buscan empleo por creer que no lo encontrarán

## **6. LOS TRABAJADORES EXTRANJEROS**

**164**

- 6.1. Balance del mercado de trabajo "extranjeros" por sexo
    - Gráfico 33. Balance del mercado de trabajo "extranjeros" por sexo
  - 6.2. Activos "extranjeros" por edades y sexo
  - 6.3. Tasas de actividad "extranjeros" por edades y sexo
    - Gráfico 34. Tasas de actividad, empleo y paro extranjeros
  - 6.4. Activos "extranjeros" según nivel de estudios y sexo
  - 6.4 bis. Activos "extranjeros" según nivel de estudios y sexo
  - 6.5. Ocupados "extranjeros" por edades y sexo
  - 6.6. Tasas de ocupación "extranjeros" por edades y sexo
  - 6.7. Ocupados "extranjeros" según nivel de estudios y sexo
  - 6.7 bis. Ocupados "extranjeros" según nivel de estudios y sexo
  - 6.8. Ocupados "extranjeros" por sectores de actividad
  - 6.9. Ocupados "extranjeros" por tiempo de residencia en España
  - 6.10. Parados "extranjeros" por edades y sexo
  - 6.11. Tasas de paro "extranjeros" por edades y sexo
  - 6.12. Parados "extranjeros" según nivel de estudios y sexo
  - 6.12 bis. Parados "extranjeros" según nivel de estudios y sexo
  - 6.13. Tasas de actividad por Comunidades Autónomas y sexo "extranjeros"
  - 6.14. Tasas de empleo por Comunidades Autónomas y sexo "extranjeros"
  - 6.15. Tasas de paro por Comunidades Autónomas y sexo "extranjeros"
-

## **7. SALARIOS Y JORNADA DE TRABAJO**

**185**

### 7.1. Incremento salarial en convenios colectivos

Gráfico 35. Incremento salarial pactado y revisado

### 7.2. Incremento salarial revisado por ámbito funcional e institucional.

### 7.3. Incremento salarial revisado por sectores y salario mínimo interprofesional

### 7.4. Coste laboral por componentes

Gráfico 36. Variación interanual en % de los costes salariales y no salariales

### 7.4 bis. Coste laboral por sectores

### 7.5. Evolución salarial según edad, sector y tipo de contrato

Gráfico 37. Evolución del salario bruto anual según edades

### 7.5 bis. Evolución salarial según ocupaciones

Gráfico 38. Evolución del salario bruto anual según ocupaciones, en 2013

### 7.6. Diferencias salariales por sexo según edad, sector y tipo de contrato año 2013

### 7.7. Salario bruto anual por comunidades autónomas y edades 2013

### 7.8. Nº medio horas habitualmente trabajadas a la semana por los ocupados por sexo y situación profesional

## **8. LA PROTECCIÓN POR DESEMPLEO**

**200**

### 8.1. Beneficiarios de prestaciones por desempleo y tasas de cobertura

---

## PRESENTACIÓN

El *Informe Trimestral de Análisis del Mercado de Trabajo*, el número 117 de la serie, ofrece información de las principales variables del mercado de trabajo, enmarcadas en un análisis de las tendencias más recientes.

El Informe se estructura **en ocho apartados**. En el primero se relacionan las principales variables del mercado de trabajo en España con el contexto de la UE. En los siguientes apartados se analizan las principales variables del mercado de trabajo, en particular la población activa, ocupada y en desempleo y la población inactiva “desanimada”, así como aquéllas las cuestiones relacionadas con los salarios y la jornada de trabajo y se completa con información sobre la protección de los trabajadores en desempleo.

El análisis se realiza a partir de las principales estadísticas laborales y se centra en los **últimos datos disponibles** en el trimestre de referencia, con objeto de reflejar la situación más reciente de las principales tendencias del mercado de trabajo. Se acompaña de tablas estadísticas con información desde 1995 sobre los aspectos de mayor relevancia del mercado de trabajo. En la mayoría de los casos, se incluyen gráficos relativos a los datos más significativos.

En este número se incluyen dos recuerdos con análisis específicos de la evolución de la productividad y de las horas trabajadas.

La información presentada procede fundamentalmente de las siguientes **fuentes**:

- La *Encuesta de Población Activa* del Instituto Nacional de Estadística, de periodicidad trimestral, con los datos de la serie revisada de la EPA 2002/2013, que incorpora la nueva base poblacional derivada del Censo de Población y Viviendas de 2011.
- La *Estadística de Flujos de la Población Activa*. Esta estadística recoge los movimientos entre dos trimestres consecutivos entre las situaciones de ocupación, paro e inactividad en términos brutos, información más amplia

que la que se venía ofreciendo desde 1987, la cual se refería simplemente a la variación trimestral neta, en términos de probabilidades de transición entre dos situaciones laborales.

- Cifras mensuales de *Paro Registrado y Contratación* registradas en los Servicios Públicos de Empleo, así como de *Trabajadores Afiliados* a la Seguridad Social y *Empresas Inscritas*, ambas del *Ministerio de Empleo y Seguridad Social (MEYSS)*.
- Datos de la evolución de los salarios de la *Estadística de Convenios Colectivos de Trabajo*, del MEYSS y de la *Encuesta Trimestral de Coste Laboral* y la *Encuesta Anual de Estructura Salarial* del INE.
- *Encuesta Anual Laboral 2014*, de periodicidad anual, con información relevante sobre el comportamiento de las empresas en materia laboral, que viene a sustituir a la *Encuesta de Coyuntura Laboral*, que hasta 2012 se elaboraba trimestralmente.

Este Informe se centra en el análisis de las principales estadísticas del mercado de trabajo relativas al primer trimestre de 2016 y ha sido realizado con la información disponible a 13 de mayo de 2016.



## RESUMEN DEL PRIMER TRIMESTRE DE 2016

Durante los primeros meses de 2016 la economía mantiene un comportamiento expansivo, en un entorno europeo de crecimiento lento y de mejora de la confianza, si bien no exento de riesgos.

La recuperación económica se ha consolidado con once trimestres consecutivos de crecimientos gradualmente más elevados. En este contexto, el mercado de trabajo muestra una evolución favorable y estable: en los dos últimos años se han creado más de setecientos mil empleos y el paro se ha reducido en un millón de personas, a la vez que en el último año se ha reducido la caída de la población activa.

La estimación de la *Contabilidad Nacional Trimestral* avanzada por el INE para el primer trimestre sitúa el incremento trimestral del PIB en el 0,8%, que en términos interanuales alcanzaría el 3,4%, en niveles similares a los registrados en el trimestre anterior, en el cuarto trimestre de 2015, año en el que se alcanzó un crecimiento medio del 3,2%, más que duplicando el alcanzado en 2014.

El empleo, expresado en puestos de trabajo equivalente a tiempo completo, aumentó en el cuarto trimestre de 2015, último dato disponible, un 3%, lo que supuso la creación de casi medio millón de empleos en el último año, a ritmos similares a los mostrados por la Encuesta de Población Activa. Este incremento del empleo vino acompañado de un aumento de la productividad aparente del factor trabajo, del 0,5%, y de los costes laborales unitarios nominales, que subieron cuatro décimas y se situaron tres décimas por debajo del deflactor implícito de la economía en un marco de inflación todavía negativa.

### La actividad económica y el empleo crecen por encima del 3%

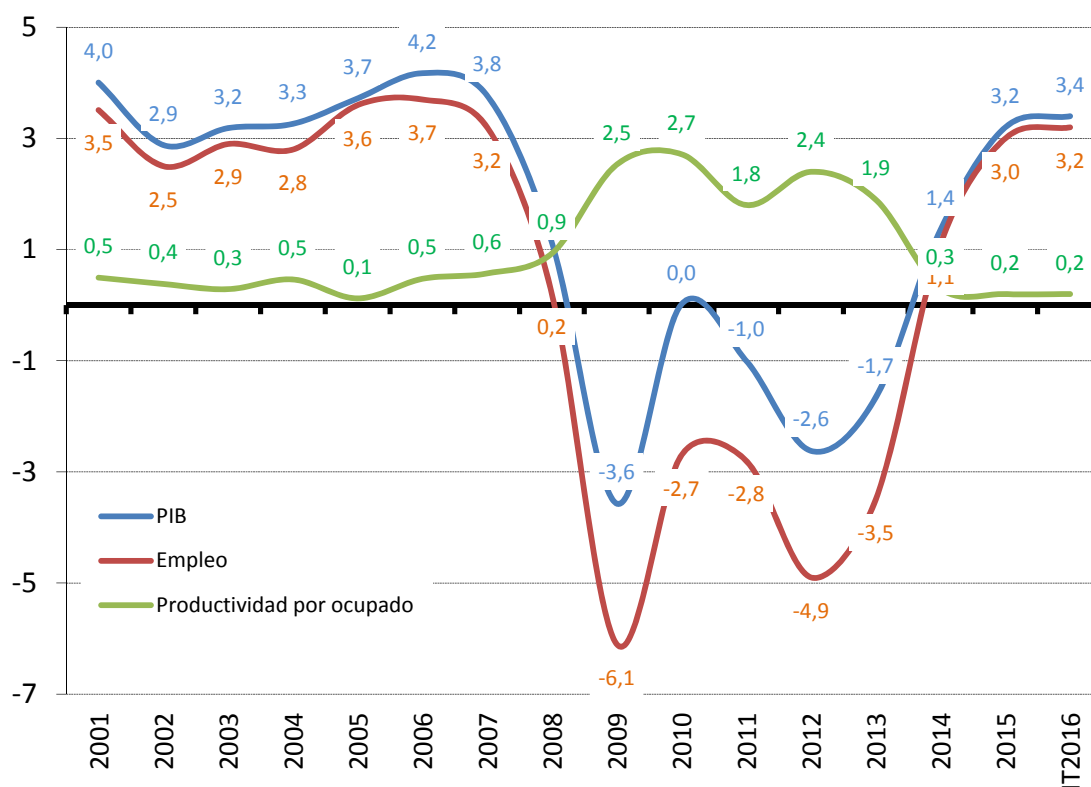

Fuente: INE, CNTE.

Los indicadores disponibles para el segundo trimestre de 2016, según señala el Banco de España, apuntan hacia la prolongación de la fase expansiva de la economía española, aunque más moderada que en 2015. Así, se prevé un crecimiento medio del 2,7% en el conjunto de 2016, junto con un comportamiento del empleo también más moderado, del 2,3%, y contenido de los salarios.

Durante el primer trimestre de 2016, de acuerdo con los datos avanzados de la Contabilidad Nacional, se encadenan once trimestres consecutivos de crecimiento del PIB. El ritmo de crecimiento trimestral se mantiene estable en el 0,8%, y alcanza el 3,4% en términos interanuales. Este ritmo destaca entre los más elevados del entorno europeo y duplica la tasa de crecimiento medio en la UE. Al igual que en

2015, a comienzos de 2016 el empleo ha seguido aumentando a un ritmo paralelo al del PIB.

En el primer trimestre de 2016, las cifras trimestrales de la **Encuesta de Población Activa** vuelven a mostrar un comportamiento marcadamente estacional propio del principio de año. El empleo ha descendido trimestralmente en 64.600 personas, si bien se mantiene por encima de los dieciocho millones por tercer trimestre consecutivo, cifra no alcanzada desde 2011. Por su parte, el paro ha aumentado levemente, en 11.900 personas, pero se sitúa holgadamente por debajo de los cinco millones, y la población activa ha descendido en 52.700 personas.

Anualmente se refuerza la tendencia hacia la creación de empleo y el descenso del paro, con un pequeño descenso de la población activa: en el último año se han creado 575.000 empleos y el paro se ha reducido en 653.000 personas. Un año antes, se habían creado ya quinientos mil empleos y el paro había iniciado un descenso significativo, de casi medio millón, con la población activa estable.

Los **aspectos** de mayor relevancia del **primer trimestre de 2016** son los siguientes:

- Trimestralmente **el empleo ha descendido en 64.600** personas hasta 18.029.600 **y el paro ha aumentado en 11.900** personas hasta las 4.791.400, y se han retirado de la **población activa** 52.700 personas, manteniéndose por debajo de los 23 millones de activos.
- En términos **desestacionalizados** el **empleo aumenta** un 0,9%, más que en el trimestre anterior (0,8%), y el **paro desciende** un 2,7%, acumulando doce trimestres consecutivos de descenso.
- En cifras **anuales**, **se refuerza la tendencia** hacia la **creación de empleo**: el empleo **aumenta en 574.800 personas**, un 3,3%, el ritmo más elevado en la actual fase de recuperación.
- **El paro** registra uno de los mayores **descensos anuales** de la serie histórica homogénea de la EPA, con **653.200** parados menos, -12% de descenso, intensificando la caída acumulada en los diez últimos trimestres. Este

descenso coincide con una moderación del ritmo de caída de la población activa.

- **Territorialmente**, el empleo ha aumentado en cuatro Comunidades Autónomas y el paro ha descendido en seis. En el año aumenta el empleo y desciende el paro en todas ellas, excepto en Cantabria y Asturias. Los comportamientos más favorables los presentan Andalucía y Cataluña.
- Al contrario que en el trimestre anterior, aumenta el número de **hogares con todos los miembros activos en paro** (+54.300), a la vez que **descienden los hogares con todos sus activos ocupados** (-20.000). Anualmente, mantiene una evolución muy favorable, descienden los hogares con todos sus activos en paro en 182.700 y aumentan intensamente aquéllos con todos los activos ocupados, en 419.000.
- En el último año, **aumenta el flujo de entrada a la ocupación**: entran 1.129.500 personas y aumenta levemente el de salida, 1.172.800 personas, aunque se mantiene cerca del mínimo de la serie. Paralelamente, aumenta en el trimestre el flujo de salida del paro, lo hacen 1.494.600 personas, pero por debajo de años anteriores, así como el flujo de entrada al paro (lo hacen 1.565.600 personas), también cerca de mínimos.
- Las **previsiones** para la **economía** española, estiman que el PIB y el empleo crecerán en 2016 a unos ritmos algo más moderados que los alcanzados en 2015, algo por debajo del 3%, en un escenario europeo de crecimiento lento y con alto grado de incertidumbre a nivel mundial. Los indicadores disponibles para el **IT 2016** apuntan hacia la prolongación de la fase expansiva, **si bien a un ritmo algo más atenuado que en 2015**, con un incremento trimestral del PIB del 0,8%, una décima inferior al alcanzado en el primer trimestre de 2015, y un incremento del empleo del 0,6%, que en términos interanuales supondría un crecimiento del 2,9%.

## ANÁLISIS

### 1. EL MERCADO DE TRABAJO EN LA UNIÓN EUROPEA

En la Unión Europea en el transcurso de 2015 se ha consolidado el cambio de tendencia en el mercado de trabajo ya iniciado en 2014.

Con datos de las Cuentas Nacionales, durante el cuarto trimestre de 2015 (a la espera de que se publiquen los datos del primer trimestre de 2016), el **empleo** en la Zona euro ha crecido con mayor intensidad que en el conjunto de la UE: un 0,3% trimestral y un 1,2% anual frente al 0,1% y un 1% respectivamente en el conjunto de la UE-28. En la UE hay 229,9 millones de personas ocupadas, de los que 152 millones corresponden a la Zona euro. España ha sido, junto con Luxemburgo, el país donde ha aumentado más intensamente el empleo en el último año, un 3,0%.

Los últimos datos disponibles de la *Encuesta Comunitaria de Fuerzas de Trabajo*, relativos al cuarto trimestre de 2015, si bien consolidan para 2015 el cambio de tendencia observado en 2014, presentan un pequeño retroceso. Han sido los dos trimestres centrales de 2015 los que arrojan los mejores resultados, frente al primer trimestre del año que experimentó una fuerte caída de la actividad y del empleo y la atonía observada en el cuarto trimestre.

En el cuarto trimestre de 2015, para el conjunto de la Unión Europea, trimestralmente el empleo se redujo en casi trescientas mil personas, -280.200, y el paro aumentó en +298.100, con la población activa estable. En términos interanuales, por el contrario, en el cuarto trimestre se intensificó el incremento del empleo y el descenso del paro, con 2.562.000 empleos adicionales y 2.183.300 personas en paro menos.

En los dos últimos años se han creado casi cinco millones de empleos y el paro se ha reducido en más de tres millones de personas en el conjunto de la UE.

En el primer trimestre de 2015, en un contexto todavía de debilidad, se estima que el PIB aumentó un 0,5% en la Zona euro y en la UE-28 impulsado, de nuevo, por

España, junto con alguno de los antiguos países del Este, hasta acumular un incremento anual en el conjunto del año del 1,5% y del 1,6%, respectivamente.

La estimación de Eurostat referida a marzo de 2016 sitúa la tasa de **paro** armonizada en la Zona euro en el 10,2% y en la UE-28 en el 8,8%, la más baja desde abril de 2009, con 21,4 millones de personas en paro. La tasa de paro presenta una tendencia ligeramente descendente, con pequeñas caídas graduales, de forma que en el último año el paro ha descendido en más de dos millones de personas. España es, después de Grecia, el país que presenta la tasa de paro más alta, 20,4%, frente a Alemania y Chequia, con una tasa de paro en el entorno del 4%, seguidas de Malta, Reino Unido, Dinamarca y Austria, con la tasa de paro por debajo del 6%. En un nivel intermedio se sitúan Francia, con una del 10%, y del 11,4% en Italia. España es el país donde más ha descendido la tasa de paro desde finales de 2014, con unos niveles de partida más altos.

Las **previsiones** económicas de los diversos Organismos internacionales sobre la evolución de la economía española y europea en el corto y medio plazo han sido revisadas ligeramente a la baja, en un contexto de bajo crecimiento a nivel mundial y de elevada incertidumbre.

Las **Previsiones de Primavera** publicadas a principios de mayo por la Comisión Europea apuntan hacia la continuidad del crecimiento económico en todos los Estados miembros, si bien todavía a un ritmo moderado y desigual, en un marco de incertidumbre: se estima que en 2016 el PIB en la UE-28 aumentará un 1,8% y en la Zona euro un 1,6%, para crecer en 2017 a una tasa del 1,9% y del 1,8%, respectivamente. Estos crecimientos irán acompañados de pequeños avances en materia de creación de empleo, a ritmos próximos al 1%, junto con pequeños descensos de la tasa de paro, en niveles todavía altos, algo por debajo del 9% en el conjunto de la UE y del 10% en la Zona euro. No obstante, se prevén diferencias marcadas de unos países a otros.

**Para España** la Comisión ha revisado las previsiones ligeramente a la baja para este año. Estima un crecimiento del PIB en el año 2016 del 2,6% y del 2,5% en 2017, con una creación de empleo del 2,5% en 2016, para moderarse en 2017 al 2%. Por su parte, la tasa de paro, aunque se mantendrá todavía en niveles altos, caería al 18% en 2017. Las previsiones de los diversos Organismos prevén un crecimiento de la economía algo más moderado para 2016, en el entorno del 2,7%, con creación de empleo en niveles similares y descenso de la tasa de paro, aun en niveles muy altos, en el entorno del 19%.

En la misma dirección, el **FMI** ha revisado en abril ligeramente a la baja las previsiones de crecimiento de **España** para 2016 y ha adelantado las previsiones para 2017. El FMI destaca, al igual que la UE, la recuperación del crecimiento y del empleo en España, como resultado de las reformas aplicadas, e insiste en la necesidad de seguir avanzando en la consolidación fiscal y las reformas estructurales para elevar la competitividad e incrementar el crecimiento potencial de la economía. Se resalta, una vez más, la solidez del crecimiento económico, algo más atenuado para el medio plazo.

Las previsiones de Primavera de la Comisión de la UE, al igual que las presentadas por la OCDE y por el Banco Central Europeo para el conjunto de la **Zona euro**, destacan la debilidad de la recuperación de la economía europea, con incrementos inferiores al 2% en los dos próximos años, junto con la mejora de los mercados de trabajo en la mayoría de los países, aunque con diferencias marcadas. Se destaca también la situación más favorable de las variables macroeconómicas en el conjunto de las economías europeas, por cuarto año consecutivo, como resultado de una serie de factores excepcionalmente favorables, ligados a los bajos precios del petróleo y a la política monetaria expansiva del Banco Central Europeo, si bien parcialmente contrarrestados por la debilidad del crecimiento a nivel mundial.

De acuerdo con la *Encuesta Comunitaria de Fuerzas de Trabajo*, en el cuarto trimestre de 2015 en relación con el cuarto trimestre de 2014, **España** contabilizó

de nuevo medio millón de empleos adicionales, la tercera parte del empleo generado en la Zona euro en el último año, dónde se han creado algo más de un millón de empleos, de los dos millones y medio creados en el conjunto de la UE. España concentró, asimismo, casi la mitad de la caída del paro registrada en la Eurozona, casi setecientos mil parados menos de un total de un millón quinientos mil de descenso en la Zona euro, frente a los años centrales de la crisis en los que España venía concentrando una parte significativa del incremento del paro en la UE.

### Vuelve a descender el paro y la tasa de paro en España

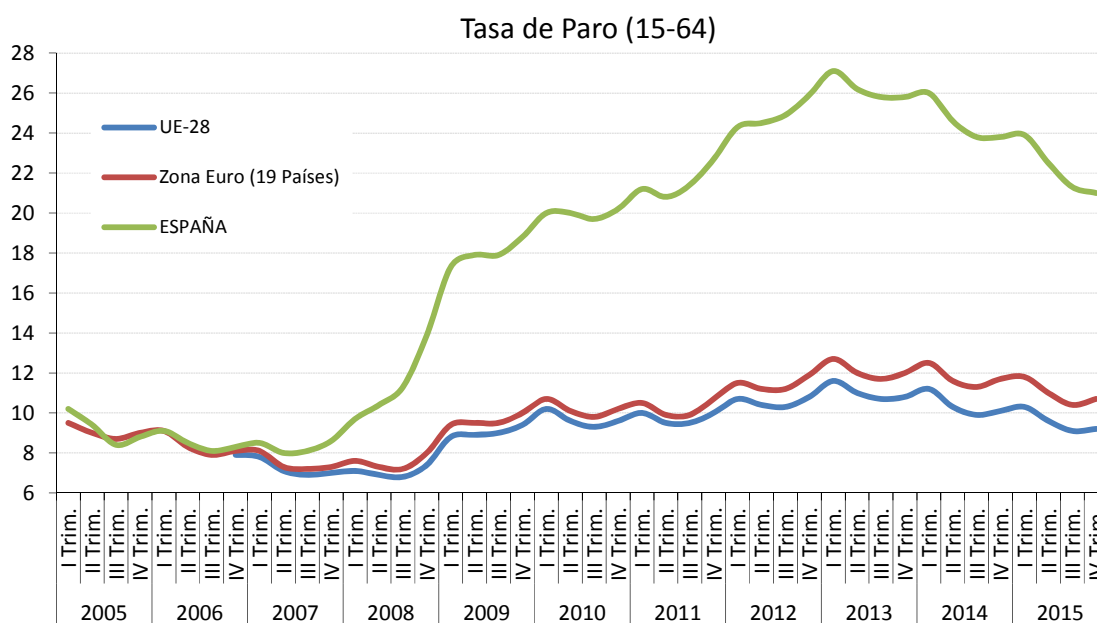

FUENTE: EUROSTAT  
A-INF TRIMUE.2-TASAS

El comportamiento de las principales variables del mercado de trabajo en el cuarto trimestre de 2015 apenas difiere del observado en los trimestres anteriores. La participación de la población en el mercado de trabajo en España se mantiene por encima de la participación media en la Zona Euro, con una tasa de actividad para la población de 15 a 64 años en el cuarto trimestre de 2015 del 74,2%, frente al 72,6%



en la UE-19. Sin embargo, la tasa de empleo en España sigue siendo seis puntos inferior a la presentada en la UE-19 en el cuarto trimestre de 2015: 58,6% frente a 64,8%. En el último año, no obstante, acumula casi dos puntos de aumento, 1,8 pp, mientras que en la UE-19 aumentó sólo siete décimas. Es en la tasa de paro dónde las diferencias son más marcadas: la tasa de paro en España duplica la media de la Eurozona: 21,0% frente a 10,7%, si bien desde cuarto trimestre de 2014 ha descendido casi tres puntos frente a tan solo un punto en la UE-19.

Entre los **jóvenes**, España mantiene la tasa de actividad por encima de la media de la UE entre 2003 y 2010, para situarse por debajo a partir de 2011. En el cuarto trimestre de 2015 bajó al 33,3%, seis puntos por debajo del 39,5% en la UE-19. En tasa de empleo, la divergencia era mayor: 17,9% frente al 30,8% en la UE-19.

### La tasa de paro joven descende en España a mayor ritmo que en la UE

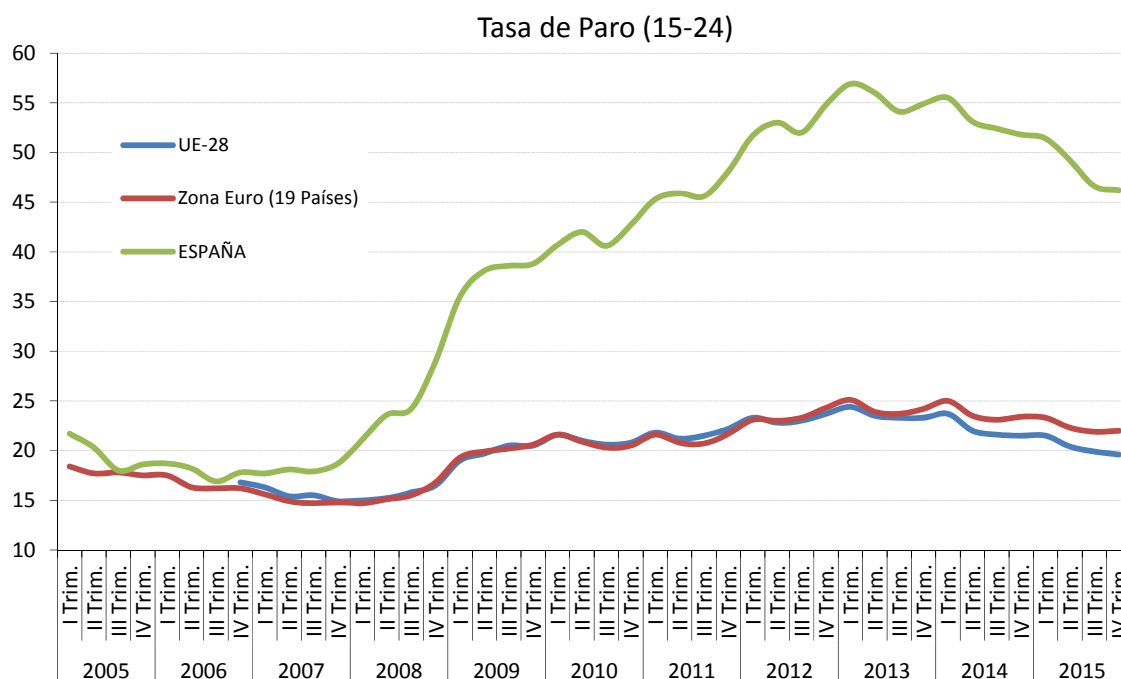

FUENTE: EUROSTAT  
A-INF TRIMUE.3-TASAS15-2

Por otro lado, se refuerza la tendencia descendente en la tasa de los denominados **jóvenes “ninis”**, jóvenes hasta 25 años que no están trabajando y tampoco están

estudiando ni siguen ningún tipo de formación. En España, desciende un punto y medio con respecto a 2014, hasta el 15,6%, mientras que en la UE-17 descendía apenas dos décimas, al 12,3%, según los datos de Eurostat relativos a 2015.

**La tasa “nini” desciende en España en 2015 a mayor ritmo que en la UE reduciendo levemente la distancia**

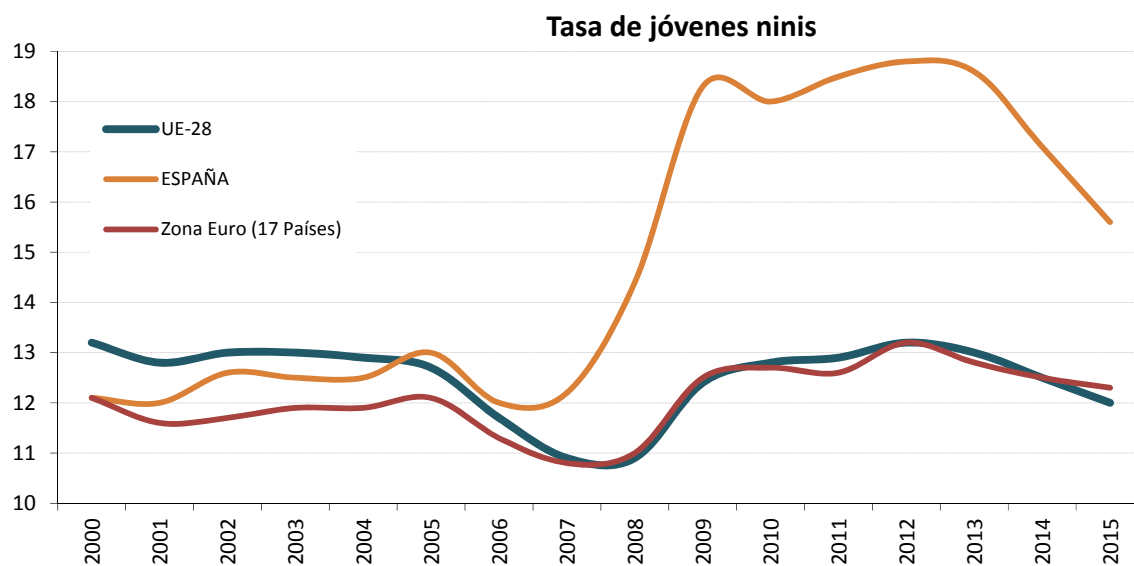

Esta tasa es más elevada entre los hombres, 16,4% (-1,6 pp) que entre las mujeres 14,9% (-1,3 pp).

Finalmente, entre los **trabajadores de más edad** las tasas también difieren pero en menor cuantía: la tasa de empleo es del 48,0% frente al 53,8% en la UE-19. En ambos colectivos, jóvenes y mayores, España viene presentando la tasa de paro más alta, si bien desde el segundo trimestre de 2014 se observa una tendencia a la baja que se ha ido reforzando a medida que avanzaba 2015.

## 2. LA POBLACIÓN ACTIVA

En el primer trimestre de 2016 la **población activa** se ha reducido en 52.700 personas, a **22.821.000**, por debajo de los veintitrés millones de personas alcanzados en el segundo trimestre de 2015. Este descenso se enmarca en la tendencia general observada desde finales de 2012, con algunas excepciones, si bien es de los de menor cuantía que los registrados hasta 2014. De esta forma que la población activa ha comenzado a moderar el ritmo de descenso. En el último año se han retirado del mercado de trabajo 78.400 personas (-0,3%).

De acuerdo con el análisis realizado por el INE, los descensos estaban directamente vinculados a la caída de la población en edad laboral, como consecuencia de la reducción del número de extranjeros, del envejecimiento de la población y del mayor número de jóvenes que cursan estudios.

El descenso de la población activa experimentado en el primer trimestre de 2016, contrariamente a lo observado en el trimestre anterior, se distribuye homogéneamente entre los hombres y entre las mujeres: se retiran 25.600 hombres y 27.100 mujeres, así como en todos los grupos de edad excepto entre los de 55 y más años, para los que aumenta. Además, cabe destacar que se concentra exclusivamente entre la población española (-63.000), ya que aumenta entre los de nacionalidad extranjera (10.300).

**Recuadro 1. Actividad en las mujeres**

La tasa de actividad de las mujeres de 16 a 64 años se sitúa en los últimos años en los niveles más altos de la serie histórica de la EPA. Desde 2014 se mantiene en el 70,2%. Además, se ha reducido sustancialmente la diferencia entre la tasa de actividad con los hombres, hasta situarse en 2015 en 10,4 puntos porcentuales, cuando en 2007 era de casi 20 puntos. Así, España presenta una tasa de actividad femenina dos puntos superior a la media comparable de la UE.

**Tasas de Actividad según sexos (IV trimestres)**  
En porcentaje de la población de 16 a 64 años

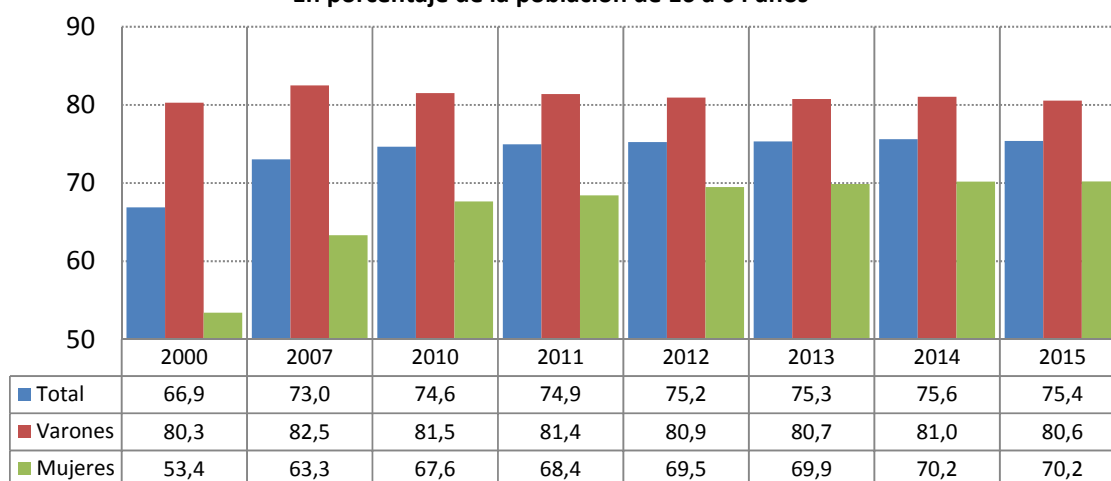

Fuente: INE. EPA  
D-DATOS MUJERES/ACT-EMP-PAR-SX

Esta evolución se deriva del fuerte aumento de la actividad de las mujeres adultas como consecuencia de su mantenimiento en el mercado de trabajo en estos años: para las mayores de 55 años se ha más que doblado desde 2002 y para las edades centrales 30-55 aumenta en cerca de 20 puntos porcentuales.

**TASA DE ACTIVIDAD DE LAS MUJERES POR GRUPOS DE EDAD**  
Datos a IV Trimestres

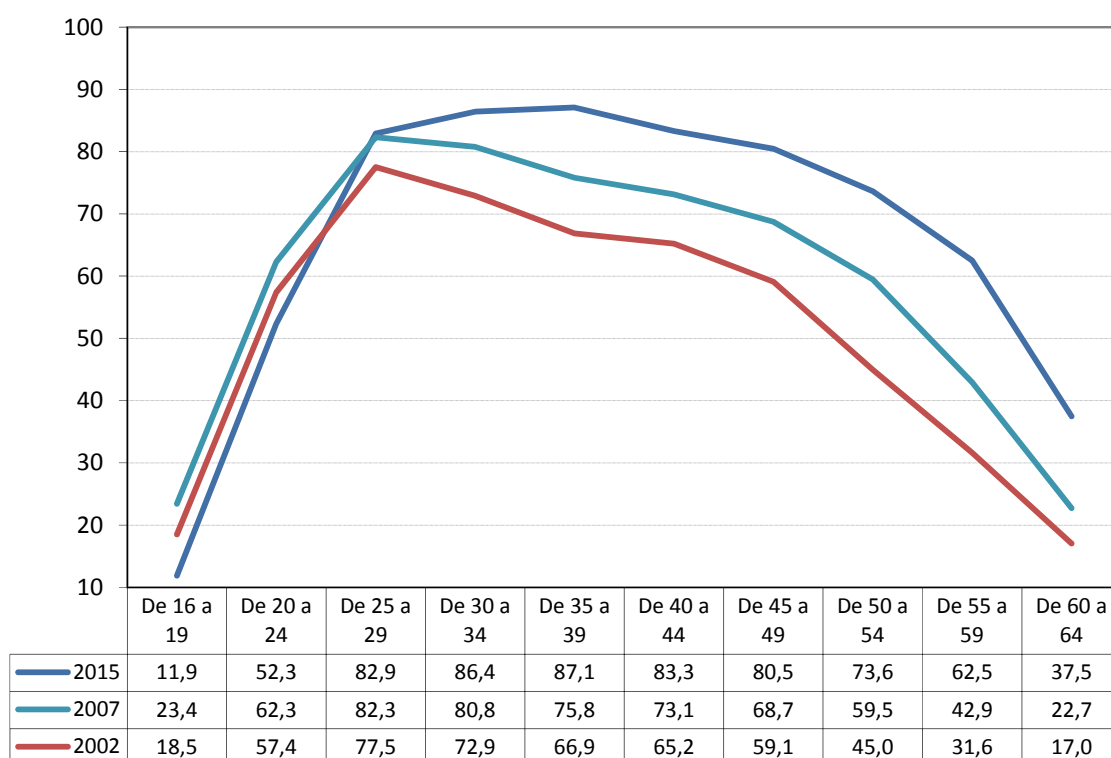

Fuente: INE. EPA  
D-DATOS MUJERES/ACT-EMP-PAR-SX

La **tasa de actividad** en el primer trimestre se mantiene estable tanto con respecto al trimestre anterior, como con respecto a un año antes, en el 75,3% para la población de 16 a 64 años, entre los **niveles más altos** de la serie histórica.

### La tasa de actividad baja entre los jóvenes y sube entre los adultos

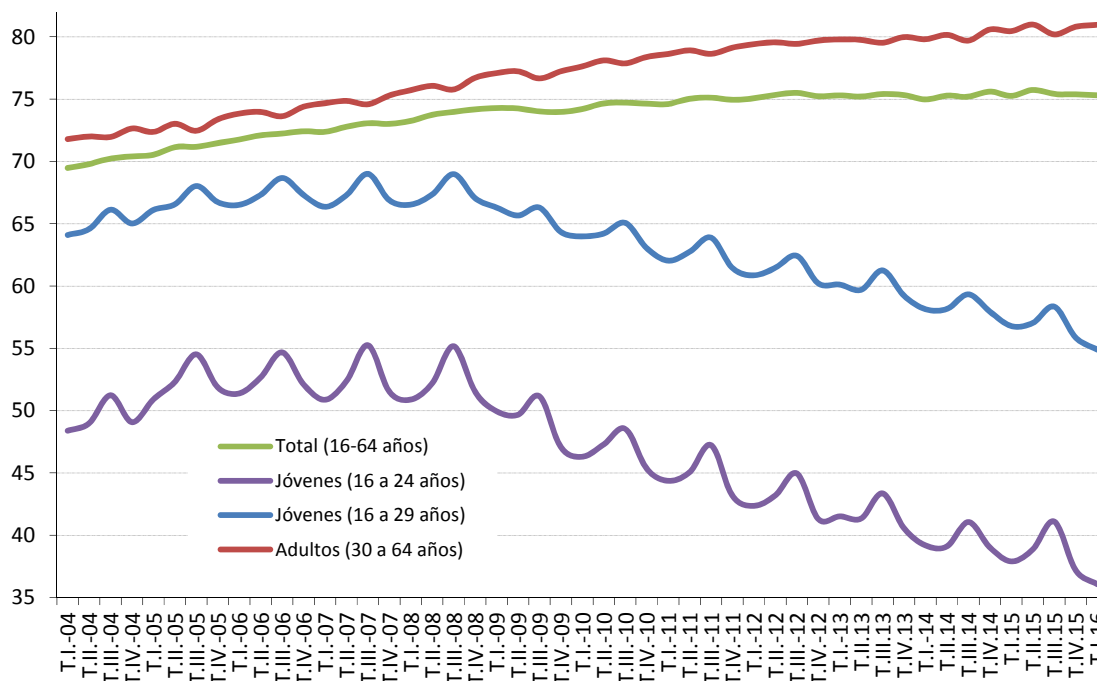

Fuente: INE.EPA  
ESTADÍSTICOYUNTURA12.3.BIS.tasactjovadul

Por **grupos de edad**, entre los jóvenes la tasa de actividad continúa bajando (-1pp), hasta el 36,1%, mientras que entre los adultos es alta y sube una décima, al 81,3%. Son las edades centrales las que mantienen los niveles de actividad más elevados: el 93,3% entre los hombres de 30 a 54 años y el 82,4% entre las mujeres de 25 a 54 años.

Tal y como se viene destacando en los Informes anteriores, en las edades jóvenes la tasa de actividad por sexos tiende a converger y a medida que se eleva la edad, las diferencias se van haciendo mayores.

Por **niveles de estudios**, (se agrupan en bajos, medios y altos)<sup>1</sup>, se mantiene la tendencia a que se amplíen las ya grandes diferencias en la tasa de actividad según el nivel alcanzado por la ligera tendencia descendente en los niveles bajo y medio.

### La tasa de actividad sube en el nivel de estudios medio

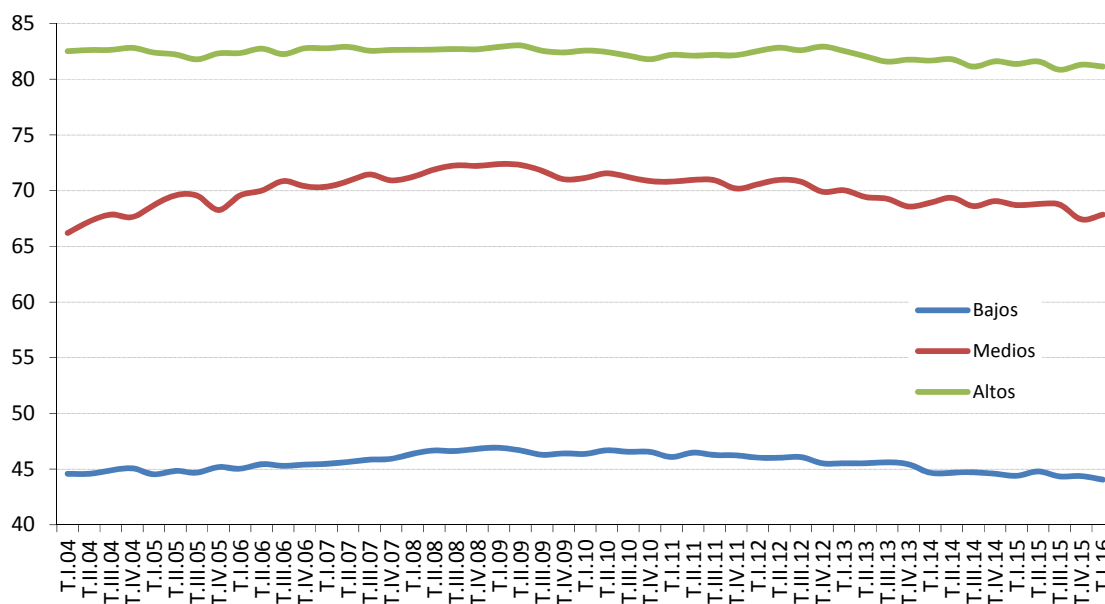

Fuente: INE.EPA

ESTADISTICOYUNTURA\2.4.ACTNE

En el primer trimestre de 2016 el nivel de estudios bajo la tasa desciende levemente (-0,3pp) al 44,1%, sube cinco décimas en el nivel medio, al 67,9%, y baja dos décimas en el nivel alto, al 81,1%.

Por **Comunidades Autónomas**, la población activa en el primer trimestre de 2016 aumenta en cinco y desciende en doce. Cataluña muestra el mayor incremento, con 17.000 activos más. La tasa de actividad aumenta en seis Comunidades Autónomas y desciende en once. Los aumentos más destacables, alrededor de ocho décimas,

<sup>1</sup> Si se agrupan los niveles en tres grandes grupos no son apreciables diferencias debidas a la organización de los datos a partir del primer trimestre de 2014 de acuerdo con la Clasificación Nacional de Educación 2014 (CNED-2014), que sustituyó a la CNED-2000, vigente hasta el cuarto trimestre de 2013.

se producen en Aragón y Extremadura, frente a Canarias con una caída del mismo orden. La tasa más alta, por encima de la media, la sigue presentando Madrid, donde alcanza el 79,9%, junto con Cataluña (79%) y Baleares (77,5%). En el extremo contrario, con la tasa de actividad más baja, se sitúan Asturias (69,9%) y Extremadura (71,4%).

### La tasa de actividad aumenta en diez Comunidades Autónomas en el último año

#### Población de 16 a 64 años

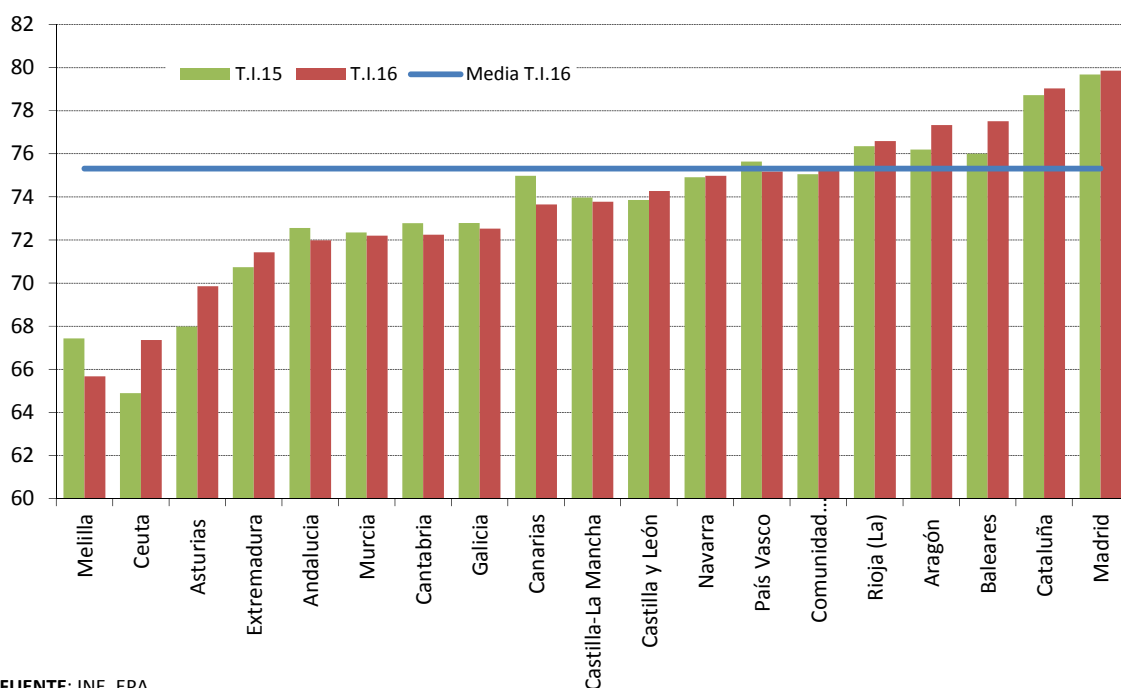

FUENTE: INE. EPA  
ESTADISTICOYUNTURA12.6.TASACTCCAA(16-64)

En el último año, la tasa de actividad ha permanecido prácticamente estable en la mayoría de las Comunidades Autónomas, si bien dos han experimentado incrementos de más de un punto y medio y siete descensos de pequeña cuantía. La tasa de actividad aumenta en diez, con un comportamiento dispar: Asturias y Baleares se comportan más expansivamente, con el ritmo de incremento más alto, del 1,9% y del 1,5% respectivamente, frente a Canarias dónde desciende un 1,3%.



### 3. LA POBLACIÓN OCUPADA

En el primer trimestre de 2016 el **empleo** desciende en 64.600 personas, un -0,4%, pero se mantiene por encima de los dieciocho millones, en **18.029.600**. Este descenso contrasta con los aumentos registrados en los cinco últimos trimestres anteriores. Con datos desestacionalizados, sin embargo, el empleo aumenta un 0,9%.

El empleo desciende trimestralmente entre las mujeres (-48.600) y entre los hombres (-15.900), entre los jóvenes de 20 a 24 años (-29.000), entre los de 25 a 29 años (-38.200) y entre los adultos de 30 a 54 años (-37.900), mientras que aumenta para los muy jóvenes de 16 a 19 años (+800) y para los de 55 y más años (+39.700).

**En términos anuales** se registra el mayor incremento desde el tercer trimestre de 2007, al término de la fase expansiva, con **574.800 ocupados más**, a una tasa del +3,3%, superior a la alcanzada en el trimestre anterior.

La creación de empleo que se viene observando en el último año, en términos interanuales, es generalizada, en ambos sexos y en todos los grupos de edad, excepto entre los de 25 a 29 años. Los hombres concentran más de la mitad del empleo generado (+327.200), y los trabajadores adultos absorben la casi totalidad del empleo creado en el año (+533.500), mientras desciende entre los de 25 a 29 años (-32.600).

## La tasa de ocupación aumenta entre los adultos

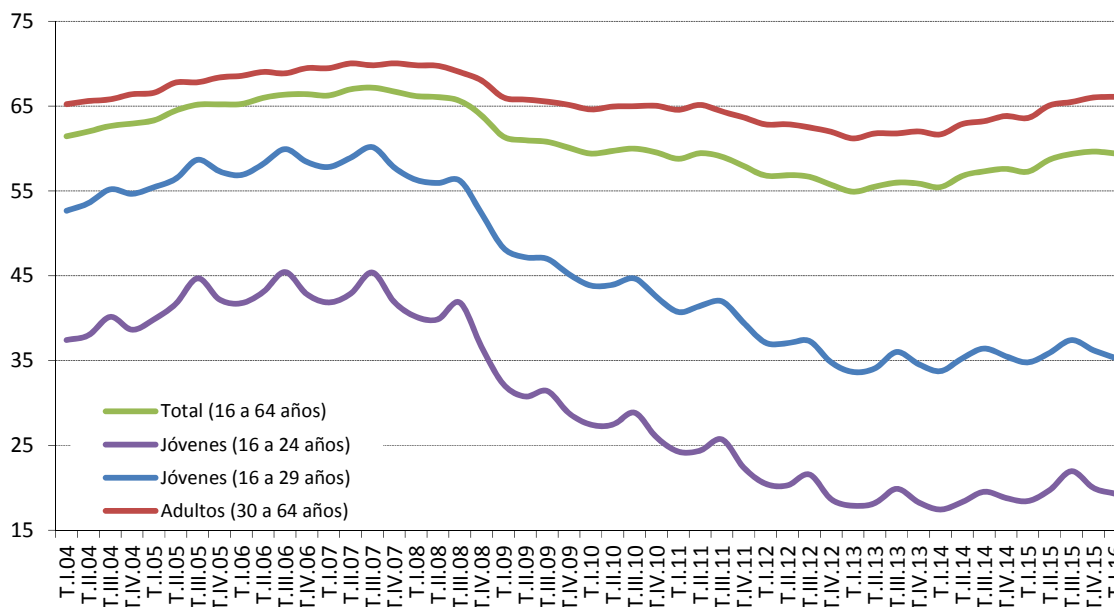

FUENTE: INE. EPA

ESTADISTICOYUNTURA\3.3.BIS.tasocujovadul

La **tasa de empleo** para la población de 16 a 64 años en el primer trimestre de 2016 cae una décima, al 59,4%, pero supera en más de dos puntos a la de hace un año. Entre los hombres se mantiene en el 64,8%, dos puntos y medio por encima a la de hace un año, y entre las mujeres cae tres décimas, al 54%, casi dos puntos más alta que hace un año. Las **tasas de empleo más elevadas** corresponden a los **grupos centrales** de edad, que son, a su vez, los más activos laboralmente: se mantiene en el 78% entre los hombres de 30 a 54 años y en el 65,2% entre las mujeres de esa edad.

Entre la población joven de hasta 29 años apenas existen diferencias de género, al igual que sucede con la actividad. Sin embargo, a partir de los 30 años la tasa de empleo de los hombres supera ampliamente la de las mujeres, de forma más acusada entre los más mayores, de 55 a 64 años, con trece puntos de diferencia, mientras que entre los jóvenes esa diferencia es inferior a dos puntos.

Según el **nivel de estudios**<sup>2</sup>, se mantiene la mayor tasa de empleo de los niveles altos e intermedios y significativamente menor en el nivel de estudios bajo.

En el primer trimestre de 2016 la tasa de empleo para los niveles bajos se sitúa en el 30,9%, en el 53,8% en los niveles de estudios medios y alcanza el 71,3% en los niveles altos. En el último año ha aumentado en todos los niveles de estudios con la misma intensidad, alrededor de 1,3 puntos en cada uno de ellos. En el primer trimestre de 2016 sube una décima en los altos y dos décimas en los medios y baja cuatro décimas en los bajos.

### La tasa de ocupación sube en el último año en todos los niveles de estudios

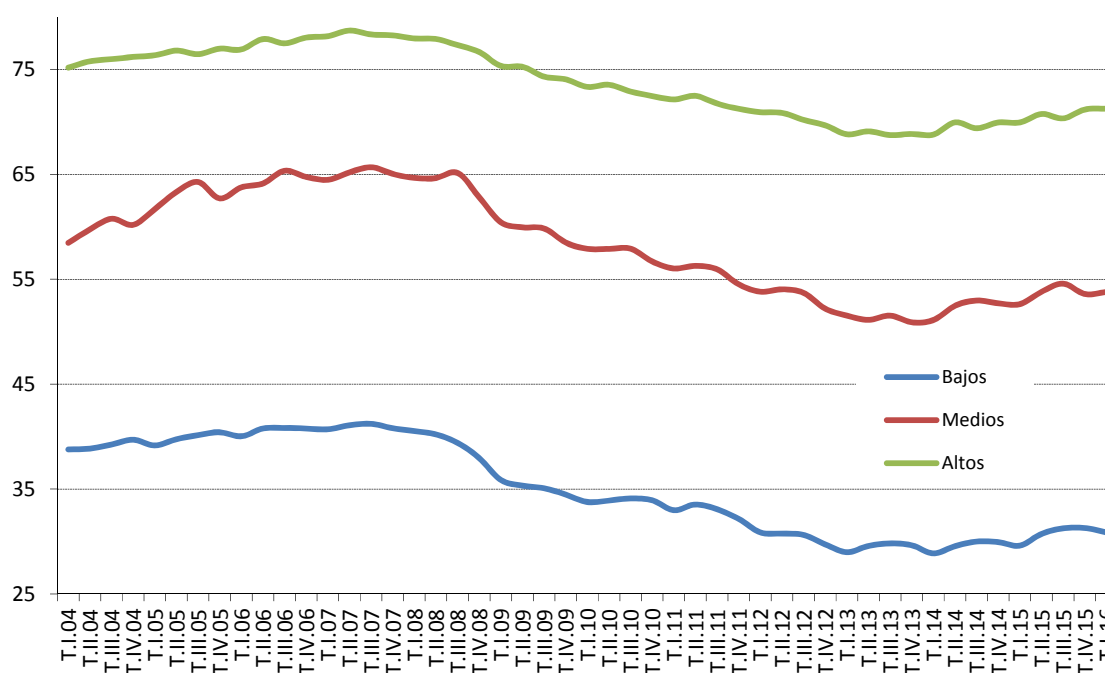

FUENTE: INE.EPA

ESTADIST\COYUNTURA\3.4.OQUESTSX

<sup>2</sup> Por grandes niveles de estudio. Al igual que sucede con la actividad, los datos de ocupación por nivel de estudios a partir del primer trimestre de 2014 se han obtenido de acuerdo con la CNED-2014, por lo que no son comparables en cifras absolutas con las series anteriores.

Por **sectores de actividad** económica, el empleo aumenta trimestralmente en la industria, con 18.000 empleos adicionales, y desciende en el resto de los sectores, en mayor proporción en servicios (-53.300) y en construcción (-26.800). En el último año, el empleo aumenta en todos los sectores de la economía excepto en construcción (-28.900). El mayor aumento lo presenta el sector servicios, dónde se generan 503.500 empleos y, en menor medida, en agricultura (+60.000) e industria (+40.300).

### Trimestralmente agricultura concentra el incremento del empleo y anualmente servicios

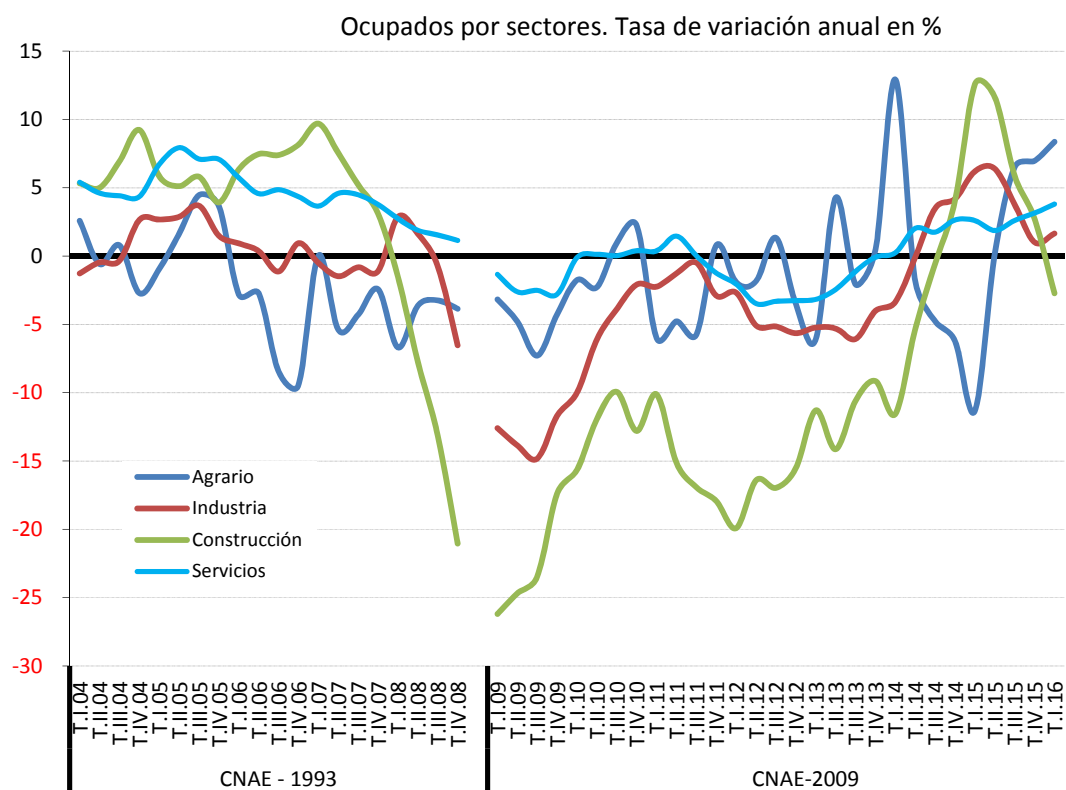

FUENTE: INE. EPA  
ESTADISTICOYUNTURA\3.5.OCUSEAC

Por **ramas de actividad**, el empleo aumenta en el primer trimestre en nueve ramas de actividad y desciende en las doce restantes. De manera más destacable aumenta en Educación (+53.700) y en Industria Manufacturera (+20.100).

### Recuadro 2. Evolución del empleo en la industria

En los últimos dos años la industria ha ganado 182.800 ocupados hasta los 2.481.400, lo que supone el 13,8% del total de la ocupación. Esta proporción está todavía dos puntos por debajo del nivel previo a la crisis (15,8% en el año 2008).



El ritmo anual de crecimiento del empleo en la industria se mantiene en positivo desde el tercer trimestre de 2014. En el inicio de 2016 ese ritmo muestra un cierto repunte, con una subida del +1,7%, frente al +1% anual del trimestre anterior.

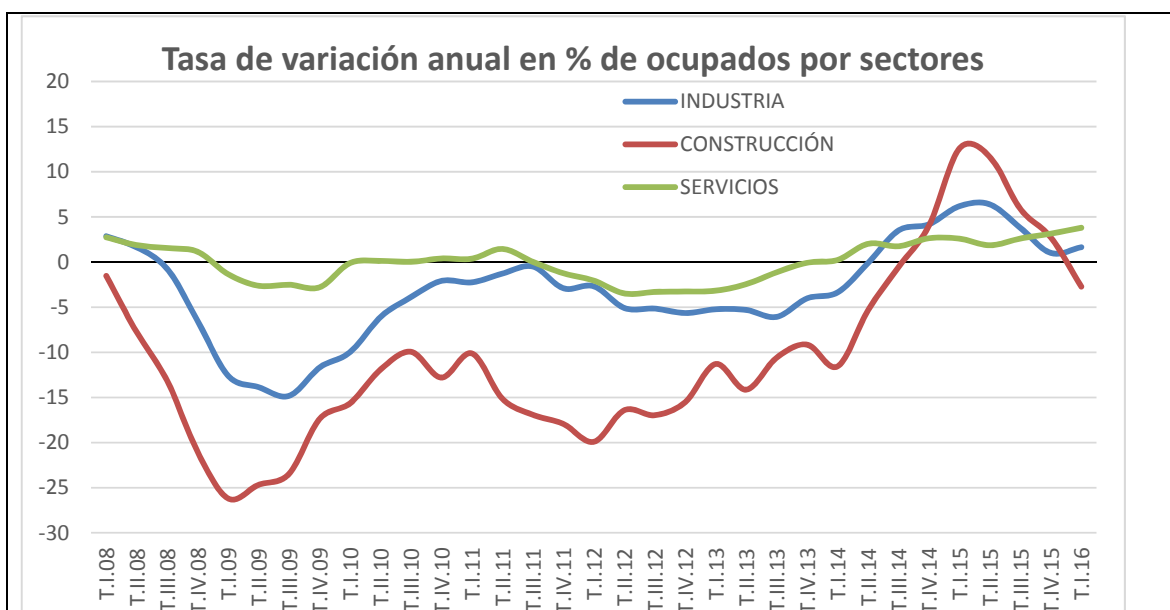

Uno de los fenómenos destacados del empleo en la industria es que la crisis ha llevado a un **envejecimiento de los ocupados en el sector**. En los últimos siete años, los jóvenes menores de 25 años han pasado de tener un peso del 8,6% al 3,3%.

**Porcentaje de trabajadores por tramos de edad en la Industria**

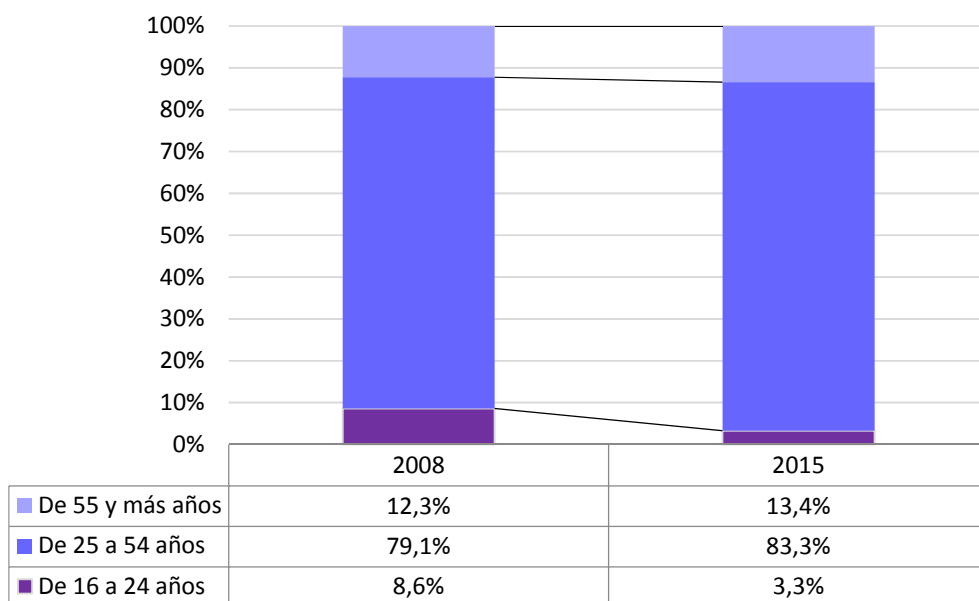

Por **situación profesional**, en el primer trimestre el empleo aumenta exclusivamente entre los asalariados del sector público, en 17.600, y desciende entre los del sector privado (-71.200) y entre los no asalariados (-10.900). Anualmente, el empleo aumenta en todos los colectivos, si bien el incremento lo vuelve a concentrar los asalariados, con 541.200 más, en su mayoría del sector privado, mientras que entre los no asalariados el incremento fue menor, 35.300 ocupados más, concentrado en los empleadores y cooperativas.

### Aumenta intensamente el empleo asalariado en el último año, en más de medio millón de asalariados

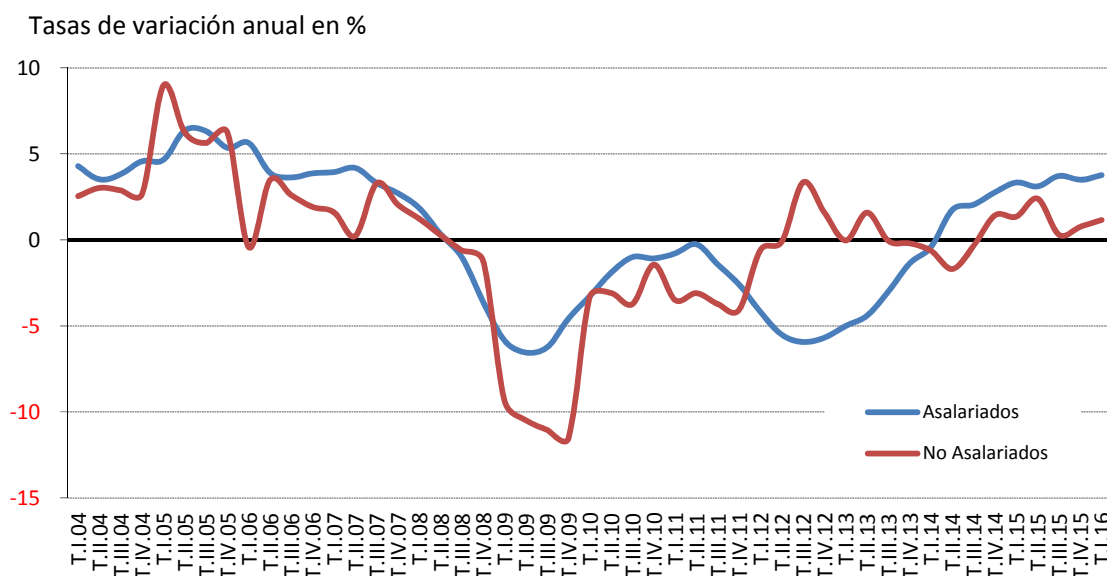

FUENTE: INE. EPA  
ESTADIST\COYUNTURA\3.7.OCUSIPR

**Entre los asalariados**, tal y como viene observándose en los dos últimos años, el empleo privado concentra la mayor parte del empleo generado, 479.700 empleos adicionales, y en menor medida el sector público (+61.600). Igualmente, en el último año es el empleo en el sector privado el que aumenta a mayor ritmo, un 4,2% frente a un 2,1% en el sector público.

Para los asalariados, según la **modalidad de contratación**, en el primer trimestre de 2016 aumenta el empleo indefinido (+52.100), mientras que desciende el empleo temporal (-106.600). En cifras anuales, aumentan las dos modalidades, más intensamente los temporales (+343.600) pero también destaca entre los indefinidos (+197.600). Ambas modalidades vienen presentando incrementos positivos y paralelos desde el segundo trimestre de 2014. En el primer trimestre de 2016 se acelera el ritmo tanto entre los temporales, alcanzando el +10,1%, como entre los indefinidos (+1,8%).

**La tasa de temporalidad** baja medio punto, al 25,2%, pero se sitúa un punto y medio por encima a la de hace un año, si bien en niveles históricamente bajos. El mínimo se alcanzó en el primer trimestre de 2013, con el 21,9%, frente al máximo alcanzado en el tercer trimestre de 2006, con el 34,6%.

### La tasa de temporalidad baja medio punto



FUENTE: INE. EPA  
A-INF TRIM3.11.ASPOR



Procede destacar que, en el contexto de reducción de la tasa de temporalidad observada en el curso de los últimos diez años, las tasas de temporalidad por sexos se han ido aproximando, con mayor intensidad a lo largo del último año, hasta prácticamente igualarse, con apenas tres décimas de diferencia a comienzos de 2016 frente a diferencias de casi 5 puntos en 2006.

En relación con la **jornada**, contrariamente al trimestre anterior, en el primer trimestre de 2016 ha descendido el empleo de los asalariados a tiempo parcial, con 12.000 ocupados menos, así como el empleo a jornada completa (-41.600). Anualmente vuelve a ser el empleo a jornada completa el que concentra la casi totalidad del empleo generado, 531.400 empleos, frente a tan solo 9.900 empleos más a tiempo parcial.

El empleo asalariado a jornada completa ha venido aumentando intensamente a partir del segundo trimestre de 2014, y registra un incremento anual del 4,5% al comenzar 2016. La tasa de asalariados a tiempo parcial, que había acumulado un aumento de más de cinco puntos porcentuales desde el inicio de la crisis, se mantiene estable en estos momentos, en el 16,9%, medio punto por debajo de la alcanzada hace un año. Entre las mujeres se sitúa en el 26% frente a tan solo el 8,6% entre los hombres.

Territorialmente, el **empleo** por **Comunidades Autónomas** en el primer trimestre de 2016 ha aumentado en cuatro y ha descendido en trece. Los incrementos más destacables los registra Cataluña, con 25.700 ocupados más. Entre las Comunidades Autónomas en las que desciende, el mayor descenso se registra en Madrid (-28.700) y en el resto los descensos son menores.

Anualmente, aumenta en todas las Comunidades Autónomas excepto en Cantabria, donde se pierden 4.000 empleos. Vuelve a ser Andalucía la que presenta el mayor incremento del empleo, con 130.600 ocupados más, a un ritmo del +5%, superior a la tasa de crecimiento media, del 3,3%. Destaca, también, el incremento en Cataluña, con 104.400 ocupados más, además de Baleares y Canarias.

## La tasa de ocupación vuelve a aumentar en todas las Comunidades Autónomas en el último año excepto en Cantabria

Población de 16 a 64 años

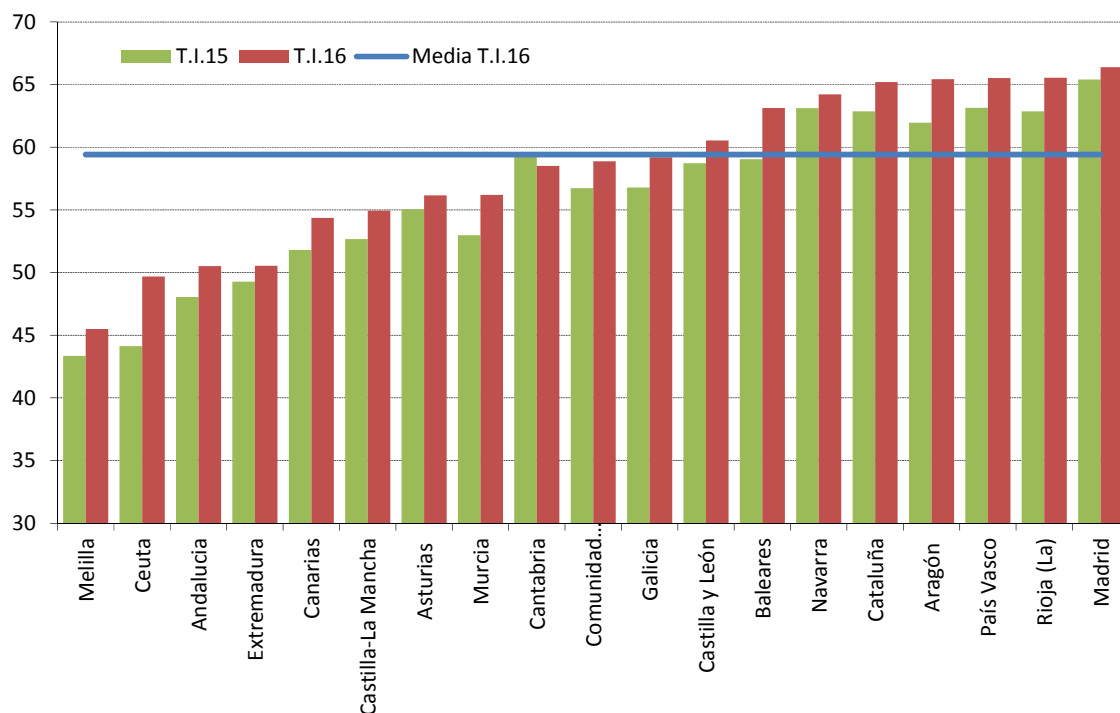

FUENTE: INE.EPA

Hojas/Estadist/Coyuntura/3.21.TASOCUPCAA(16-64)

La **tasa de empleo** para la población de 16 a 64 años ha aumentado trimestralmente en seis Comunidades Autónomas, mientras que anualmente ha aumentado en todas ellas excepto en Cantabria. La tasa de empleo más alta la presentan Madrid, Aragón, Cataluña, País Vasco y La Rioja, alrededor del 66%, frente a las más bajas en Andalucía y Extremadura, dónde se mantiene en el entorno del 50%. Destaca el aumento anual registrado en Baleares, Aragón y Murcia, donde sube más de tres puntos y medio en el último año, junto con Andalucía, Canarias y La Rioja, en las que ha aumentado casi dos puntos y medio.

En cuanto al empleo medido a partir de los datos de afiliación, el **número medio de trabajadores afiliados a la Seguridad Social** en el mes de abril se situó en 17.463.836, casi 170.000 afiliados más que en marzo y **455.540 más** que en abril

de 2015, con lo que se acumulan más de dos años consecutivos de altas en la afiliación. El Régimen General es el que acumula los mayores incrementos y supera ampliamente los catorce millones de afiliados (14.212.846).

A lo largo de los cuatro primeros meses de 2016, se ha intensificado la **tendencia hacia la recuperación de la afiliación** y se registran incrementos progresivamente más elevados.

El **número de empresas** inscritas en la Seguridad Social en abril de 2016 se situó en 1.294.642, lo que ha supuesto un aumento del +2,5% (32.068 empresas más) respecto a hace un año. Durante los cuatro primeros meses de 2016 se están alcanzado incrementos en el entorno del 2% o superiores.

Respecto a las **nuevas contrataciones** comunicadas a los *Servicios Públicos de Empleo* en 2016 hasta el mes de abril, éstas vienen mostrando un comportamiento expansivo que acentúa el observado en 2015.

En el conjunto de los cuatro primeros meses de 2016 se han celebrado 5.825.019 contratos, casi trescientos cincuenta mil más que en el mismo periodo de 2015.

Procede destacar el mayor dinamismo de las nuevas **contrataciones indefinidas**, a comienzos de 2016. Entre enero y abril de 2016, se han celebrado 561.598 contrataciones indefinidas, un 10,5% más que en el mismo periodo de 2015.

La contratación a jornada completa, con 3.798.876 contratos entre enero y abril de 2016, supone el 65,2% del total de los contratos registrados.

Por último, en el mes de abril de 2016 se han registrado 1.541.729 contratos, cien mil más que en abril de 2015, de ellos 145.896 indefinidos (el 9,5% de los contratos registrados) y 981.881 a jornada completa. Respecto a abril de 2015 la contratación indefinida ha aumentado un 18,2%.

## 4. EL DESEMPLEO

El número total de desempleados de acuerdo con los datos de la EPA ha experimentado un pequeño aumento en el primer trimestre de 2016, con 11.900 personas más en desempleo, un +0,2%. El **paro** se sitúa en **4.791.400** personas. En términos desestacionalizados, sin embargo, desciende un -2,7%, con doce trimestres consecutivos de descenso.

En términos anuales se registra uno de los mayores descensos de la serie histórica homogénea de la EPA, con **653.200** parados menos, a un ritmo del -12%, similar al del trimestre anterior y superior al registrado hace un año (-8,2%). Desde el cuarto trimestre de 2013 se vienen acumulando descensos anuales consecutivos y sucesivamente más elevados.

La **tasa de paro** se sitúa en el 21%, una décima superior a la del cuarto trimestre de 2015, y baja 2,7 puntos con respecto a la de hace un año. Desciende seis puntos desde el máximo del primer trimestre de 2013, cuando casi alcanzó el 27%.

En el primer trimestre de 2016 el pequeño aumento del paro se concentra entre las mujeres (+21.500) y entre los trabajadores de edad intermedia de 25 a 54 años (+37.000), mientras que desciende entre los hombres (-9.600) y entre los jóvenes (-17.500). Anualmente, los hombres vuelven a concentrar las dos terceras partes de la caída del paro registrada en el año, con 424.300 parados menos, aunque las mujeres acumulan también descensos significativos (-228.900).

**Por edades**, es de destacar que el paro desciende entre los trabajadores jóvenes, de 16 a 24 años, para los que se registran 17.500 parados menos, frente al aumento entre los trabajadores adultos (+29.300). En el año, el paro desciende con fuerza y de forma generalizada, con mayor intensidad entre los trabajadores adultos mayores de 30 años (-481.200, un -12,1%), pero a mayor ritmo entre los jóvenes de hasta 29 años (-181.100, un -12,4%), entre los que destaca el descenso entre

los jóvenes de 16 a 24 años, para los que desciende en -112.000 personas, a un ritmo del -14,3%

### La tasa de paro de los jóvenes acumula casi cinco puntos de descenso en el último año

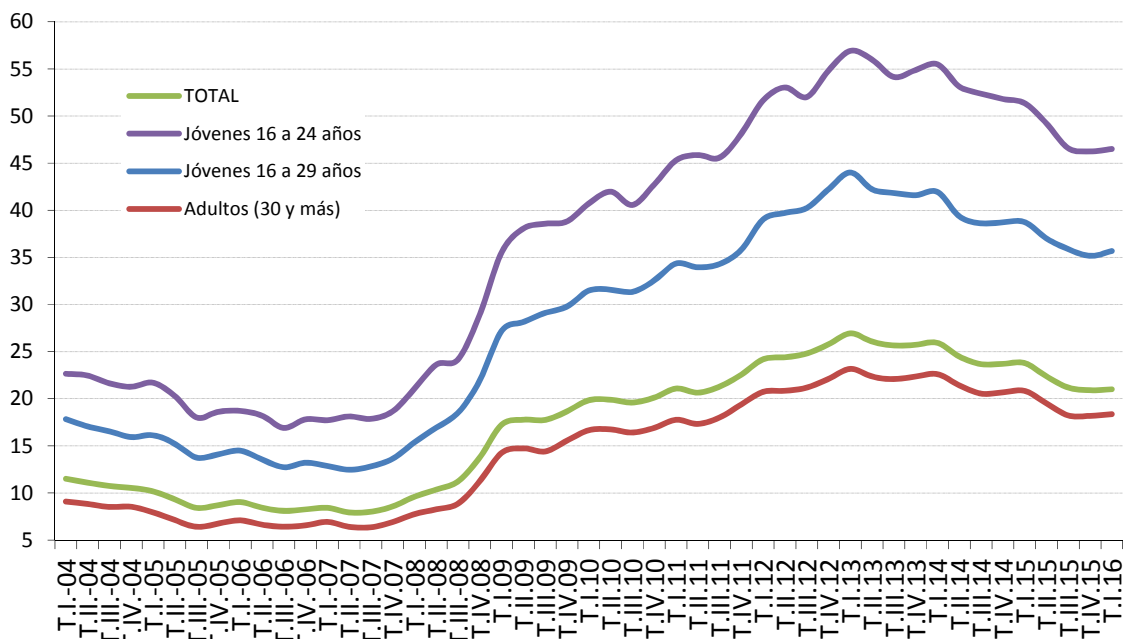

FUENTE: INE. EPA

ESTADIST/COYUNTURA/4.3.tasparjovadul

La tasa de paro de los jóvenes hasta 25 años se mantiene alta, 46,5%, pero presenta una tendencia descendente desde 2013 que se ha acentuado a lo largo del último año, de forma que es inferior en casi cinco puntos a la registrada hace un año y en más de diez puntos al máximo alcanzado en el primer trimestre de 2013.

La reducción del paro entre los jóvenes responde desde el cuarto trimestre de 2014, a la creación de empleo juvenil, además de a la caída de la población activa en estas edades: en el último año la población activa joven se ha reducido en 81.500 personas y el empleo ha aumentado en 30.500 puestos de trabajo, dando lugar a una caída de su nivel de paro, con 112.000 parados menos.

Por **grandes niveles de estudios**<sup>3</sup>, en el primer trimestre de 2016 baja la tasa de paro en los niveles altos, en tres décimas, y sube apenas unas décimas en los

niveles medios y bajos. En el último año la tasa de paro descende en todos los niveles de estudios, más entre los trabajadores con un nivel bajo y medio, para los que descende en tres puntos, que para el nivel alto, donde cae dos puntos.

**La tasa de paro baja en todos los niveles de estudios**

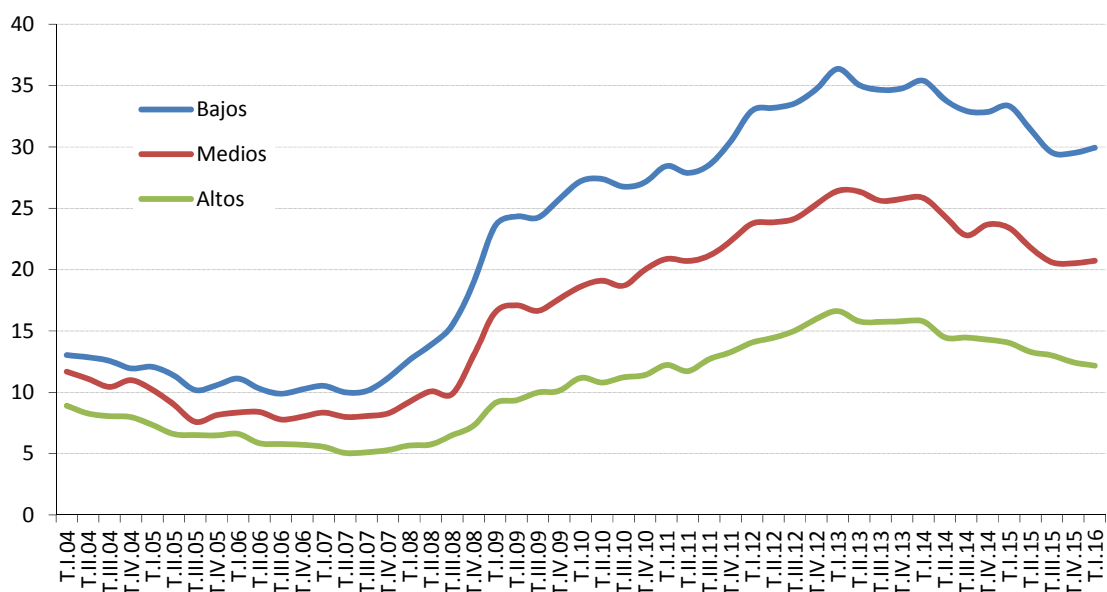

FUENTE: INE. EPA

ESTADÍSTICOYUNTURA4.5.PARNESTSX

Esta variable, tal y como se viene destacando, tiene un marcado componente estructural, de forma que las diferencias por nivel de estudios alcanzado se mantienen sin apenas cambios: las tasas de paro más altas corresponden a los trabajadores con un nivel de estudios bajo, en el entorno del 30%, y con estudios medios, para los que se sitúa alrededor del 20%, mientras que para aquéllos con un nivel alto se sitúa próxima al 12%, nueve puntos por debajo de la tasa de paro media.

En cuanto al **Paro de Larga Duración (PLD)**, en el primer trimestre de 2016 ha seguido **descendiendo**, al igual que en los seis últimos trimestres: descende en 81.700 personas en el trimestre, acumulando un descenso anual de 567.200 personas, hasta los 2.763.600.

### Desciende el PLD y reduce su incidencia, aún alta

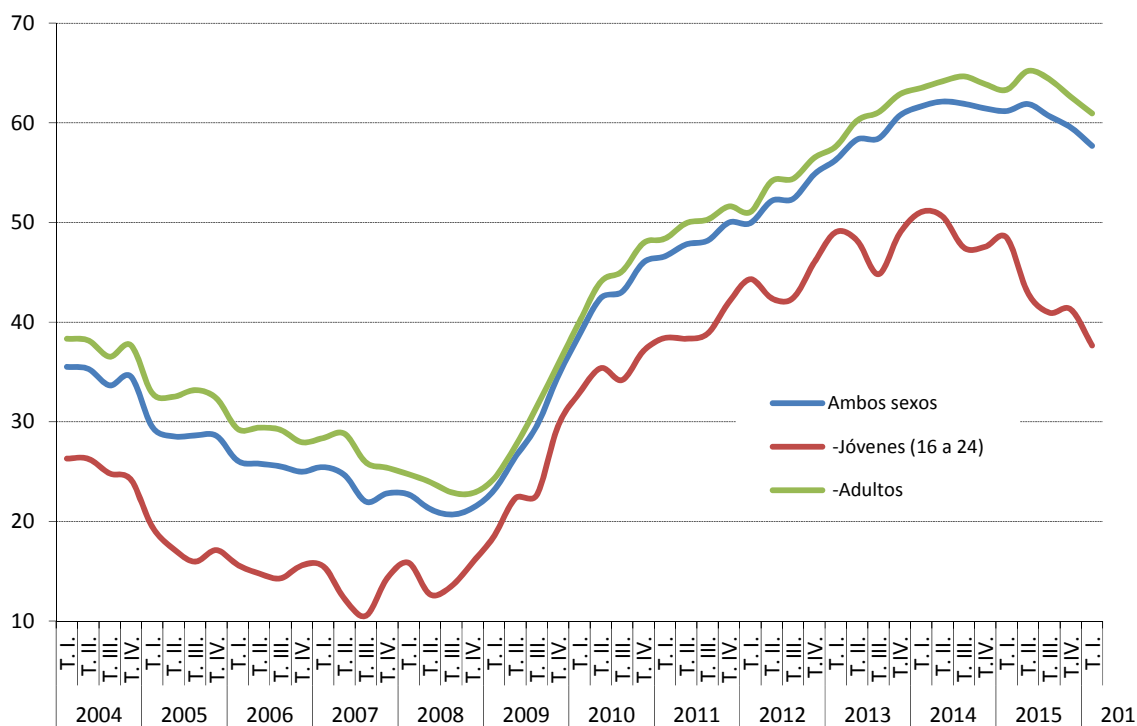

FUENTE: INE, EPA.  
ESTADISTICOYUNTURA4.9.PL

Su incidencia se mantiene aún en niveles muy altos, si bien con tendencia a la baja: el 57,7% de los desempleados llevan más de un año en paro, tres puntos y medio inferior a la de hace un año. Paralelamente, se ha reducido en el primer trimestre en trece mil las personas que llevan más de dos años en paro, son 2.069.936, los denominados parados de muy larga duración.

Del total de PLDs, el 8,6% busca empleo por primera vez, nivel algo inferior al de hace un año, con una pequeña tendencia a la baja. La casi totalidad, más del 91% restante, ha trabajado anteriormente. Esta estructura se mantiene sin apenas cambio en la serie histórica de la EPA.

En contraste con el descenso del paro de larga duración, en el primer trimestre de 2016 ha aumentado el número de **hogares** en el que todos sus activos están en paro, 54.300 hogares más, hasta los 1.610.900 hogares, y descienden los que tienen todos sus activos ocupados en 20.000, hasta 9.510.400.

**Anualmente**, la evolución continúa siendo muy favorable: se mantiene el descenso de forma intensa los hogares con todos sus activos en paro (-182.700) y aumentan aquéllos con todos los activos ocupados (+419.000). Desde comienzos de 2015 se mantienen ritmos anuales de descensos y aumentos respectivos cada vez más intensos.

En cuanto a los flujos, en el primer trimestre de 2016 aumenta el flujo de entrada a la ocupación: entran 1.129.500 personas, 56.000 personas más que el primer trimestre de 2015. Es el segundo mejor registro desde 2008 después del de 2010. Los flujos de salida de la ocupación se mantienen en niveles muy reducidos: 1.172.800 personas salen de la ocupación, sólo 2.300 personas más que en el mismo trimestre de 2015 y sustancialmente por debajo de la media del primer trimestre para los últimos diez años. En el desempleo se reduce ligeramente el dinamismo: desciende el flujo de salida del paro, lo hacen 1.494.600 personas, (-16.200 menos que en el mismo trimestre de 2014) y aumenta el flujo de entrada al paro (1.565.600 personas, +18.500). En todos los casos, no obstante, esos flujos se mantienen cerca de los niveles mínimos.

Por **Comunidades Autónomas**, en el primer trimestre de 2016 el paro ha descendido en seis de ellas, con mayor intensidad en Canarias (-11.900) y Murcia (-11.100). En las que aumenta, los incrementos han sido de pequeña magnitud. En el último año el paro desciende en todas las Comunidades Autónomas en una cuantía destacable, excepto en Asturias, donde aumenta en 3.700 personas. Destaca con los mayores descensos Andalucía, donde se redujo en -169.900 personas, junto con Cataluña (-98.000).

La tasa de paro desciende en el último año en todas ellas y en cuantías significativas, en más de cuatro puntos porcentuales en algunas de ellas: Canarias y Murcia. Las tasas de paro más altas siguen correspondiendo a Andalucía y Extremadura, próxima al 30%, junto a Canarias, alrededor del 26%, y las más bajas a Navarra, País Vasco y La Rioja, para la que se reduce al entorno del 13%.



## La tasa de paro vuelve a caer con intensidad en el año en quince CCAA, situándose por debajo de la media en doce

Población de 16 a 64 años

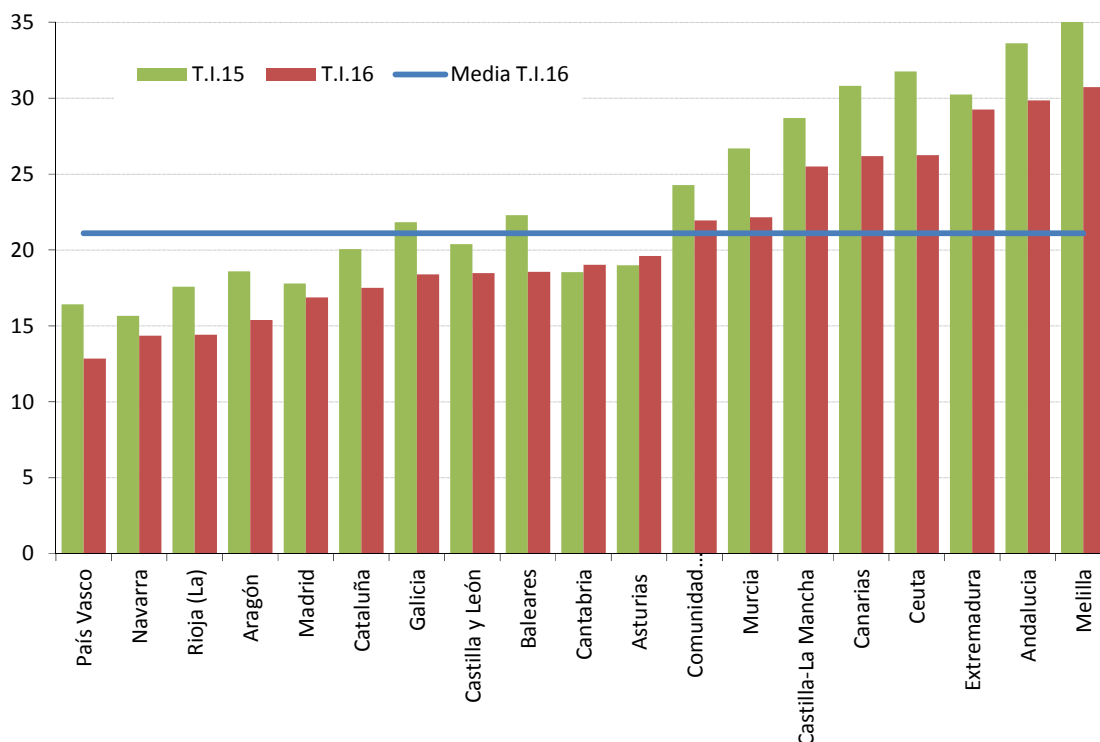

FUENTE: INE. EPA

ESTADISTICOYUNTURA\4.11.TASaparoCCAA(16-64

Por último, los registros del **Servicio Público de Empleo Estatal** sitúan la cifra de **paro registrado** en **abril** de 2016 en **4.011.200** personas, ochenta y cuatro mil parados menos que en marzo. En términos desestacionalizados el paro registrado en abril se redujo en 8.329 personas.

En abril de 2016 el paro registrado experimenta un **descenso generalizado** en la mayoría de los colectivos: en hombres (-56.700) y mujeres (-26.900), así como en jóvenes (-6.060) y adultos (-77.539), en todos los sectores de procedencia, con mayor intensidad en servicios (-50.807) y en todas las Comunidades Autónomas. Anualmente se registra un descenso importante y de forma generalizada, más intenso entre los hombres (-196.588) y entre los adultos (-280.588) y menor

entre las mujeres (-125.257) y los jóvenes (-40.955), a la vez que desciende en todas las Comunidades Autónomas a excepción de Cantabria, más intensamente en Cataluña (-66.851) y Andalucía (-48.247), así como en la Comunidad Valenciana y en Madrid y en las que desciende en algo más de 41.000 personas en cada una de ellas.

En **cifras acumuladas anuales**, el paro registrado acumula un descenso de 321.800 personas. Esto supone un ritmo de descenso del -7,4%, al mismo ritmo que hace un año, pero muy superior al registrado en abril de 2014. Se observa que la tendencia de reducción iniciada en octubre de 2013 encadena ya dos años y medio de descensos anuales consecutivos, gradualmente más elevados. En el conjunto de los dos últimos años se acumula ya una caída próxima a los setecientos mil parados registrados.

## 5. LA POBLACIÓN INACTIVA DESANIMADA

Durante el primer trimestre de 2016 los inactivos **desanimados**<sup>4</sup> descienden en 14.600 personas (-3,5%), y se sitúan en **405.000** inactivos desanimados. Desde el máximo alcanzado en el tercer trimestre de 2013, cuando se alcanzaron los 571.000 desanimados, se ha reducido en casi una tercera parte. En el último año descienden en 39.000 personas, un -8,8%.

### Vuelven a descender los desanimados que no buscan empleo

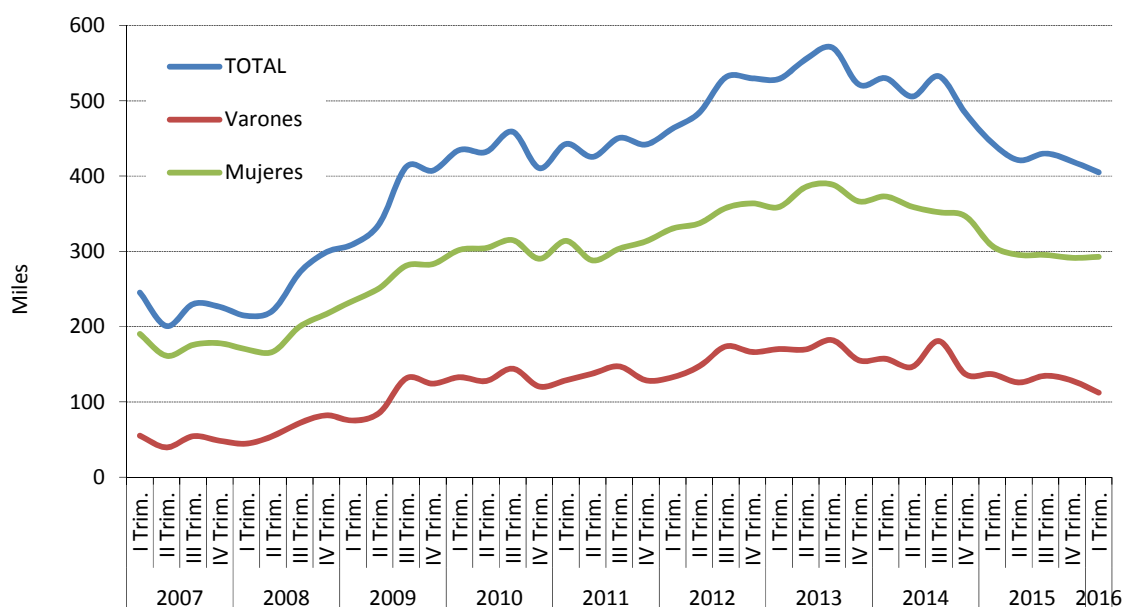

FUENTE: INE, EPA  
COYUNTURA/5-DESANIMADOS

El descenso experimentado en el primer trimestre de 2016 ha sido más intenso entre los hombres, para los que desciende en 16.000 personas, y entre los jóvenes de hasta 29 años (-6.400) y relativamente menor entre los adultos de más de 30 años (-8.200), mientras que entre las mujeres ha aumentado en 1.300 personas.

<sup>4</sup> Son aquellas personas que, según la EPA, forman parte de la población inactiva, no tienen trabajo y que no buscan empleo porque creen que no lo encontrarán, lo hayan buscado o no con anterioridad y aun estando disponibles para trabajar.

Su composición estructural se mantiene sin apenas cambios en los años analizados, de forma que la población inactiva se integra mayoritariamente por mujeres, el 72,3%, así como por los adultos mayores de 25 años, que representan más del 94%. La presencia de los jóvenes entre la población desanimada se reduce paulatinamente, hasta representar tan solo el 5,8% de todos los desanimados en el primer trimestre de 2016. Esta proporción es inferior al peso que tienen sobre el conjunto de la población potencialmente activa.

## 6. LOS TRABAJADORES EXTRANJEROS

A comienzos de 2016 se ha detenido el proceso de caída de la **población extranjera** que trabaja o busca un empleo en España, y experimenta un pequeño aumento (de apenas 10.000 personas) hasta alcanzar las **2.731.100** personas. Esta cifra es todavía ochocientos mil menos del máximo alcanzado en 2009, lo que la sitúa en niveles de 2006. El descenso iniciado a partir de 2010, que llegó a ser bastante intenso, se ha atenuado a lo largo de 2015, para detenerse en el primer trimestre de 2016. En el inicio de 2016 hay 37.600 extranjeros menos en el mercado de trabajo que hace un año.

Desde finales de 2014 el empleo y el paro entre los extranjeros han venido evolucionando más favorablemente. En el primer trimestre de 2016, sin embargo, se han perdido 29.400 empleos ocupados por extranjeros y el paro ha aumentado en 39.800 personas, lo que está vinculado directamente a la incorporación a la población activa de 10.400 personas extranjeras en edad de trabajar.

En términos anuales, se mantiene la recuperación lenta de la población ocupada iniciada a finales de 2014: el empleo aumenta en 82.200 personas, con un ritmo del 4,5%, frente a un 3,2% de aumento entre la población española. Paralelamente, se registra una caída importante de la población extranjera en paro, con 119.800 parados menos en el año (un -12,9% frente a un -11,8% de descenso entre los autóctonos).

Este comportamiento responde parcialmente al fuerte descenso que ha venido experimentando la población activa extranjera, proceso que parece haberse atenuado a principios de 2016, al igual que entre la población española. En el último año desciende a un ritmo del 1,4% frente a un descenso del 0,2% entre la población española.

**Por colectivos**, el descenso trimestral del empleo entre los extranjeros ha sido generalizado: se registra tanto entre los hombres, para los que desciende en 14.200 personas, como entre las mujeres (-15.200), así como en todos los grupos de edad,

más en los de edad intermedia de 25 a 54 años (-12.600). Paralelamente, el paro aumenta también de forma generalizada, pero más entre las mujeres (+36.500) y apenas entre los hombres (+3.200) y en todos los grupos de edad, si bien son los de edad intermedia los que concentran la casi totalidad del incremento (+31.900). Anualmente, el empleo aumenta exclusivamente entre los hombres (+85.600) y en las edades jóvenes y centrales, la mayoría en los grupos de edad de 25 a 54 años (+77.600), a la vez que el paro desciende en ambos sexos, en mayor proporción entre los hombres (-98.900) y en las edades intermedias (-91.600).

### Los extranjeros en el último año estabilizan la tasa de actividad, suben la tasa de empleo y bajan la tasa de paro

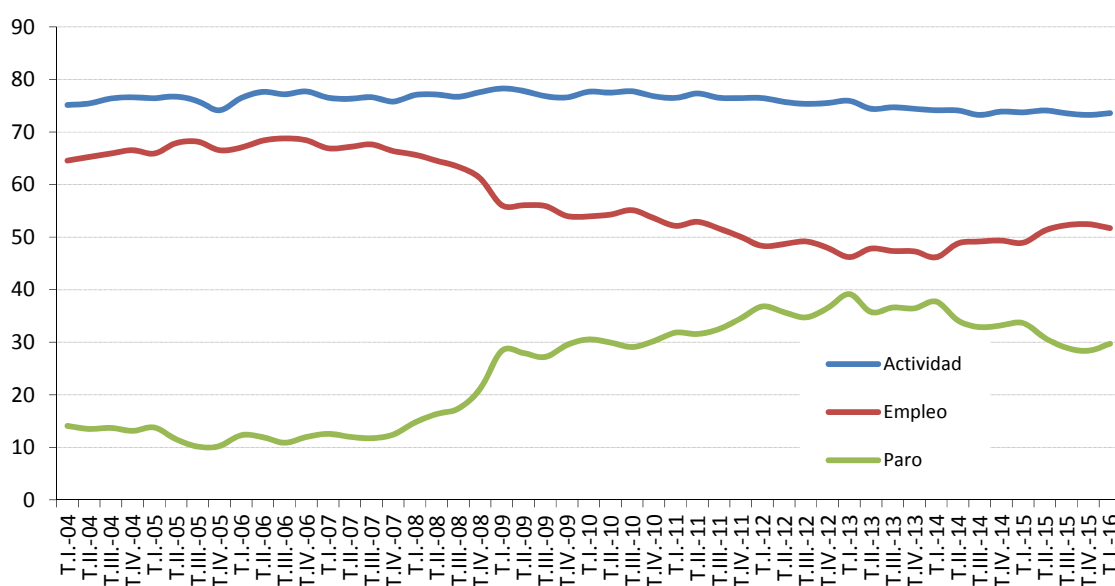

FUENTE: INE. EPA

ESTADÍSTICOYUNTURA16.3.TASAS-EXTRANJ

La población extranjera presenta históricamente unas **tasas de actividad, empleo y paro significativamente más elevadas** que las presentadas por la población autóctona, a pesar de los descensos que se registraron durante la crisis y que parecen haberse detenido en el curso de los dos últimos años, coincidiendo con la recuperación de la economía. En el primer trimestre de 2016 la tasa de actividad

para la población de 16 y más años sigue siendo alta, sube al 73,6%, en un nivel similar a la de hace un año, frente al 59,3% de la población general; la tasa de empleo baja siete décimas, al 51,7% frente al 46,8% general, y se sitúa casi tres puntos por encima de la de hace un año, mientras que la tasa de paro sube al 29,7% frente al 21% en el conjunto de la población, si bien casi cuatro puntos inferior a la alcanzada en el primer trimestre de 2015.

## 7. SALARIOS Y JORNADA DE TRABAJO

En 2015 el comportamiento de los salarios mantuvo la línea de moderación ya observada en 2013 y 2014, aunque algo menos intensa, compatible con el crecimiento económico y de creación de empleo.

La Estadística de **Convenios Colectivos de Trabajo**, del Ministerio de Empleo y Seguridad Social, recoge la variación salarial media pactada en aquéllos convenios cuyos efectos económicos conocidos y cuantificables. Con la información provisional de los convenios registrados hasta abril de 2016, la variación salarial media de los convenios con efectos económicos en 2015 se sitúa en el 0,8%, incremento que supone un ligero repunte frente a las variaciones registradas para los dos años anteriores, en el entorno del 0,5%. Con los datos todavía muy provisionales recogidos para 2016 (referidos a convenios que afectan a menos de la mitad de los trabajadores para los que se suele recoger información), ese repunte parece prolongarse en los convenios con efectos durante 2016, para los que con información hasta abril de 2016 se estima una variación salarial del +1,11%

Es preciso señalar que la información de esta estadística está calculada con la información recogida en los convenios cuyos efectos económicos son conocidos y cuantificables y están registrados en el Registro de Convenios. Las variaciones para



2015 y 2016 a las que se hacen referencia en este Informe se realiza con datos todavía provisionales<sup>5</sup>.

En todo caso, estos incrementos se sitúan entre los menores de la serie, según se viene destacando en los Informes anteriores y está en línea con lo acordado por los interlocutores sociales en el *III Acuerdo para el Empleo y la Negociación Colectiva 2015, 2016 y 2017* el pasado mes de junio. En dicho Acuerdo se recomendaron incrementos salariales de hasta un 1% en 2015 y de hasta un 1,5% en 2016.

**En el marco del proceso de moderación salarial el incremento pactado coincide con el revisado**

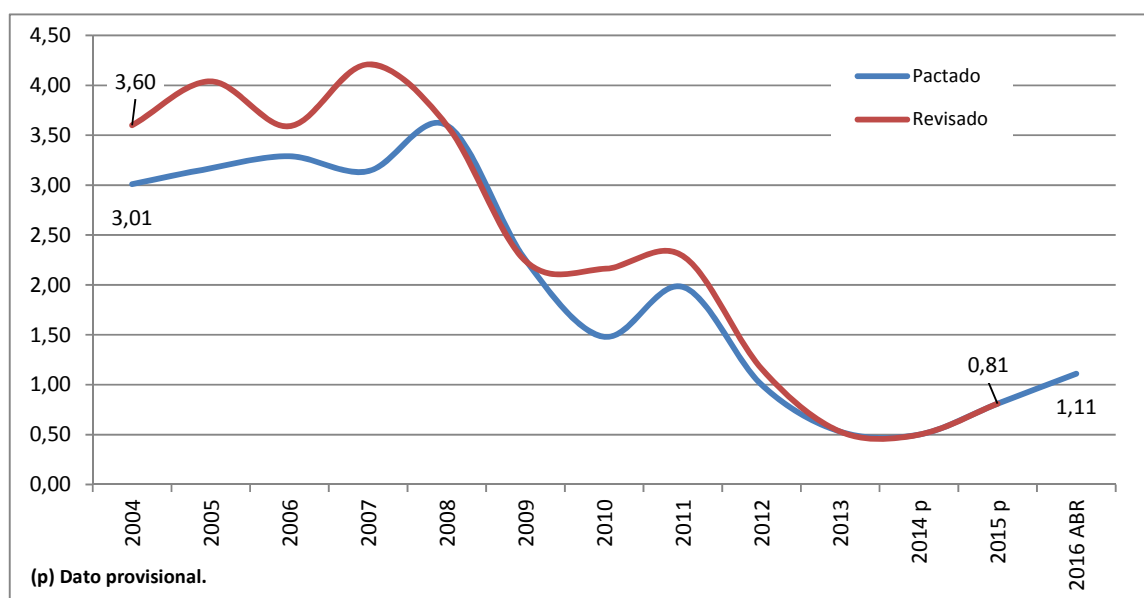

FUENTE: MEYSS. Estadística de Convenios Colectivos de Trabajo.

A-INF TRIM\7.1.INCREMSALCONV

Procede destacar que lo pactado en la negociación a **nivel de empresa** en 2016, con la escasa información disponible hasta el momento para este año, supone una

<sup>5</sup> La información recogida hasta el momento supone solo un avance de la que se dispondrá para obtener el dato definitivo, que incorpora información posterior a la finalización del año de referencia hasta 18 meses después de concluir el año.

variación salarial media pactada del 0,72%, si bien estos convenios afectan a menos del 10% del total de trabajadores para los que se dispone de datos sobre los efectos económicos de sus convenios. Por tanto, la variación salarial pactada en los convenios de “empresa” vuelve a ser inferior a la pactada en los convenios “de ámbito superior”, en los que se ha pactado un 1,13%, al igual que ocurrió en 2015 y en 2014 y contrariamente a lo ocurrido en 2012 y 2013, cuando excepcionalmente en la serie histórica los incrementos salariales fueron superiores en los convenios “de empresa”. En cualquier caso, los incrementos han sido reducidos y las diferencias pequeñas.

Con la información de la que se dispone hasta abril de 2016, se mantiene la tendencia de los últimos años a que la incorporación del efecto de las **cláusulas de garantía salarial** apenas supone un aumento del incremento salarial pactado. Esto viene sucediendo desde 2008, con la excepción del 2010 y contrasta con lo sucedido históricamente, cuando los incrementos revisados elevaban sensiblemente al alza los salarios pactados inicialmente. Este comportamiento, no obstante, coincide con una fuerte tendencia a la estabilidad mostrada por el IPC en esos años, incluso con incrementos negativos en 2014 y 2015.

En los cuatro primeros meses de 2016, al igual que en 2015, parece observarse un menor uso por parte de las empresas de **“inaplicaciones” de convenios**. Desde la entrada en vigor de la Reforma Laboral en marzo de 2012 y hasta abril de 2016 se han depositado en los registros de las distintas Autoridades Laborales 7.370 inaplicaciones de convenios (748 durante 2012, 2.512 en 2013, 2.073 en 2014, 1.437 en 2015 y 600 hasta abril de 2016), que afectan a 309.537 trabajadores (29.352 de ellos por inaplicaciones en 2012, 159.550 en 2013, 66.203 en 2014, 43.173 en 2015 y 11.259 hasta abril de 2016).

En los primeros meses de 2016 las características de las empresas que inaplican convenios en mayor proporción son las mismas que las observadas en los años anteriores: son las empresas de menos de 50 trabajadores y del sector servicios.

En la casi totalidad de los casos, el “descuelgue” se produjo con acuerdo en período de consultas y afectó fundamentalmente a la cuantía salarial pactada.

En cuanto a la evolución de los **costes laborales** de la mano de obra a partir de la **Encuesta Trimestral de Coste Laboral** del INE, el último dato disponible es el relativo al cuarto trimestre de 2015. De acuerdo con la Encuesta, los costes laborales por trabajador y mes se situaron en el cuarto trimestre de 2015 en 2.671,4 euros, lo que supuso un aumento trimestral del 8,7%. Este comportamiento, no obstante, tal y como se viene destacando en Informes anteriores, presenta un marcado componente estacional: en los primeros y terceros trimestres del año se producen descensos del salario frente a los segundos y cuartos trimestres, en los que éste aumenta coincidiendo con la percepción de las pagas extraordinarias anuales. Con los datos corregidos del efecto calendario y estacionalidad, los costes laborales incrementaron un 0,4%.

Anualmente los costes laborales totales por trabajador y mes aumentaron un 1,2% y lo hizo exclusivamente en su componente salarial: subieron un 1,7% los costes salariales, mientras que los costes no salariales descendieron tres décimas. El coste laboral horario, por su parte, aumentó un 1,6% en tasa anual, como consecuencia del menor número de horas efectivas trabajadas en este trimestre.

Por sectores, en el último año, con datos del cuarto trimestre, el coste laboral aumentó únicamente en servicios, un 1,9%, mientras que descendió en industria y en construcción, un -0,4% y un -2,1%, respectivamente.

Durante el año 2015 los **Costes Laborales Unitarios (CLU)** experimentaron pequeños incrementos después de los descensos acumulados durante los años centrales de la crisis, desde el año 2010. En 2016, en el primer trimestre, los CLUs han caído cinco décimas al descender la remuneración por asalariado tres décimas, en línea con el comportamiento observado entre 2011 y 2014 pero con menor intensidad.

### Los CLU mantienen la tendencia descendente observada desde 2011 pero menos acusada

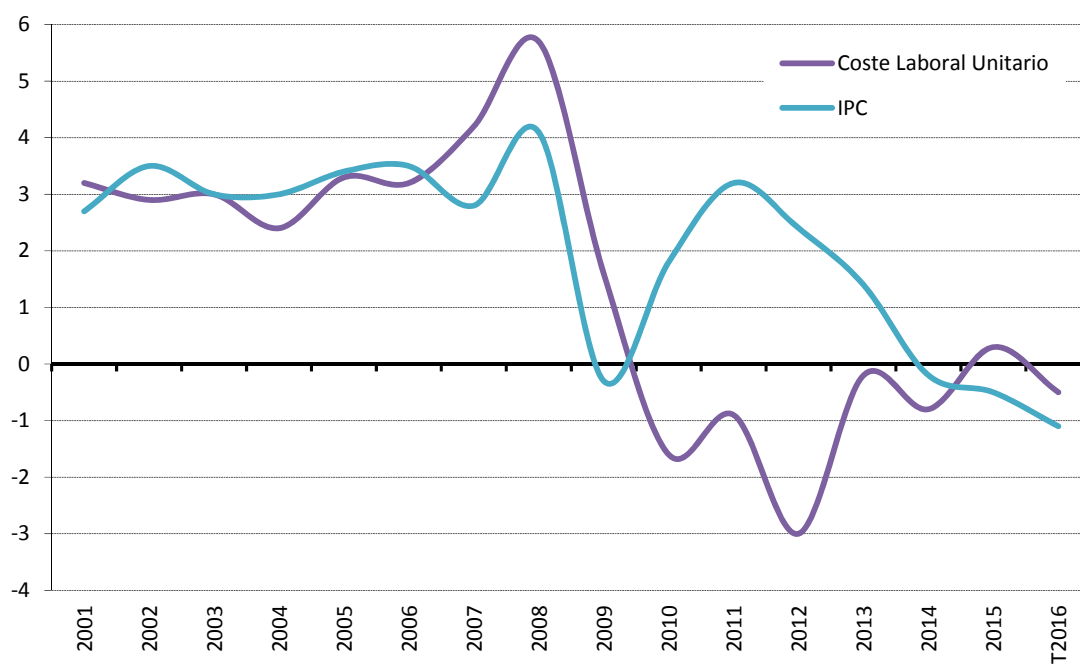

\* CLU base 2008 de 2001 a 2009, y base 2010 de 2010 a 2014)  
Abril 2016 para IPC

En relación con los **puestos de trabajo vacantes**, en el cuarto trimestre de 2015, último dato disponible, había 62.172 vacantes sin cubrir, 2.069 más que en el trimestre anterior, la mayoría en el sector servicios, el 86,6%, y en empresas pequeñas y medianas, el 66%, según la Encuesta Trimestral de Coste Laboral. El 93,6% de las empresas que no cubrieron vacantes declararon que no necesitaban

cubrirlas y el 4,55% lo achacaron al elevado coste que suponía para la empresa contratar un nuevo trabajador.

El motivo de la falta de cobertura no difería por sector de actividad, pero sí por tamaño de la empresa. Para las empresas grandes, con más de 200 asalariados, tan sólo el 77% declaraban no necesitar cubrirlas frente al 93% en las pequeñas, el 3,2% alegaban su elevado coste mientras que, en un porcentaje alto, el 20%, aludía a “otros motivos”. Las Comunidades Autónomas con mayor número de vacantes sin cubrir, con casi las dos terceras partes de las vacantes, volvían a ser Madrid, Cataluña y Andalucía frente a Navarra, Asturias y La Rioja con el menor número.

Por último en relación con la **jornada de trabajo**, el número medio de horas trabajadas a la semana viene presentando un comportamiento estable, con una leve tendencia a la baja. En el primer trimestre de 2016, de acuerdo con la EPA, se ha situado en 37,7 horas, en el mismo nivel que hace un año. Los hombres trabajan un mayor número de horas a la semana, 40,3 horas frente a 34,6 horas las mujeres, las cuales tienen una mayor presencia en el empleo a tiempo parcial.

El comportamiento es similar al observado en otros años, con pequeños descensos de la jornada en los primeros y cuartos trimestres y aumentos en los trimestres centrales del año. No obstante, anualmente se vienen acumulando descensos anuales consecutivos, con una tendencia descendente clara, si bien las reducciones son limitadas y progresivas: desde las aproximadamente 40 horas semanales trabajadas en el año 2000 hasta las aproximadamente 38 horas trabajadas en este momento. En el primer trimestre de 2016 ha experimentado un pequeño descenso trimestral tanto en hombres como en mujeres, con respecto a las realizadas en el trimestre anterior.

## 8. LA PROTECCIÓN POR DESEMPLEO

Al terminar el mes de marzo de 2016, había, de acuerdo con la última estadística disponible del SEPE, 2.029.784 **beneficiarios de prestaciones** por desempleo, 94.045 menos que en febrero. El 83% de ellos, 1.684.427, eran beneficiarios del sistema general y los 345.357 restantes, el 17%, beneficiarios del sistema especial. A estos beneficiarios, habría que añadir las 25.315 personas que de media al mes están participando en el programa de activación para el empleo, puesto en marcha a finales de 2014.

Hay que destacar que el comportamiento del sistema de protección por desempleo presenta un componente estacional, de forma que en los meses extremos del año se registran descensos en los niveles de protección alcanzados y aumentos en los meses centrales. Hace un año, en marzo de 2015 se registró una caída de 80.474 beneficiarios, concentrado en el sistema general.

En cifras anuales, en abril de 2016, el sistema general experimenta un descenso del 11,4% (-216.278), que vuelve a ser más intenso en el nivel contributivo (-12,6%) que en el asistencial (-10,4%), así como en la renta activa de inserción (-12,4%) y , en menor medida, entre los eventuales agrarios, que descienden un -4%.

Durante 2015 y en los primeros meses de 2016 ha continuado la tendencia observada en los últimos diez años, con un declive gradual pero continuado de la importancia absoluta y relativa del subsidio de trabajadores eventuales agrarios, con pequeñas excepciones. En abril de 2016 se sitúa en sus niveles más bajos, con 114.573 beneficiarios, frente a los próximos a 175.000 en 2007, lo que supone una reducción de una tercera parte. Por el contrario, los casi 231.000 beneficiarios del sistema de renta activa de inserción suponen un aumento significativo en estos ocho años, de forma que se ha más que triplicado, y ha adquirido un mayor peso relativo dentro del sistema especial de protección.

La **tasa de cobertura**, calculada en relación con el número de parados registrados con experiencia laboral de acuerdo con la metodología SISPE y el número de beneficiarios del subsidio de eventuales agrarios, según se acordó con los interlocutores sociales, se sitúa en abril de 2016 en el 53,3%, dos puntos por debajo del nivel alcanzado en abril de 2015. Este descenso responde a la prolongación del tiempo de permanencia en paro que viene observándose en estos años, con el consecuente agotamiento del derecho a las prestaciones. Es el nivel contributivo el que está acusando con mayor intensidad este descenso.

El *Programa Extraordinario de Activación para el Empleo*, dirigido a parados de larga duración con cargas familiares que han agotado su prestación, tiene por objeto insertarlos laboralmente mediante un itinerario personalizado intensivo, complementado con la percepción durante seis meses de una prestación económica equivalente al 80% del IPREM. Tras más de un año de vigencia plena, desde su aprobación en diciembre de 2014 hasta 31 de marzo de 2016, se ha atendido a 161.583 personas en paro de larga duración a través de itinerarios individuales de inserción y se han beneficiado de la prestación económica casi cien mil personas, 99.410, de las que el 16% se ha insertado laboralmente, con lo que el porcentaje de colocación medio asciende al 23% sobre el total de beneficiarios.

Adicionalmente, en 2015, por razón de la sequía, se redujeron a 20 las jornadas reales cotizadas exigidas para percibir el subsidio agrario en estos momentos, con el objeto de dar protección a un mayor número potencial de trabajadores.

En esta línea, con el objeto de ampliar la cobertura de los trabajadores que llevan más tiempo en desempleo, el 15 de febrero se aprobó una nueva prórroga del *Programa de recualificación Profesional para las Personas en Paro (PREPARA)*, con vigencia hasta el próximo 15 de agosto, dirigido a las personas en paro que agotan su prestación por desempleo. El programa tiene por objeto mejorar la empleabilidad de los parados de larga duración o con responsabilidades familiares mediante itinerarios personalizados de inserción, junto con una ayuda económica

de acompañamiento, equivalente al 75% del IPREM, durante un máximo de seis meses.

Recientemente, el 16 de abril se publicó el Real Decreto-ley por el que se prorroga un año el Programa de Activación para el Empleo y la prórroga automática del Programa "PREPARA", por periodos de seis meses, siempre que la tasa de paro supere el 18% en la última EPA (hasta ahora la referencia era el 20%). Estos programas se dirigen a los parados de larga duración (PLDs). Su elemento fundamental lo constituye la elaboración de itinerarios personalizados para elevar la empleabilidad.



**TABLAS Y GRÁFICOS**

---

## **1. EL MERCADO DE TRABAJO EN EL CONTEXTO DE LA UNIÓN EUROPEA**

---

UE-1.- BALANCE DEL MERCADO DE TRABAJO (15-64 AÑOS)									
PERIODO	ACTIVOS			OCUPADOS			PARADOS		
	UE-28	Zona Euro (19 Países)	ESPAÑA	UE-28	Zona Euro (19 Países)	ESPAÑA	UE-28	Zona Euro (19 Países)	ESPAÑA
<b>Valores absolutos en miles</b>									
1997			16.645,9			13.182,6			3.463,3
1998			16.890,5			13.720,1			3.170,5
1999			17.194,2			14.517,4			2.676,8
2000		143.267,1	17.799,9		129.632,6	15.333,0		13.634,5	2.466,9
2001		144.011,9	17.821,2		131.855,8	15.967,3		12.156,1	1.853,9
2002	222.902,4	145.891,5	18.764,7	202.626,9	133.179,4	16.663,1	20.275,5	12.712,1	2.101,6
2003	224.628,2	148.087,9	19.525,1	204.100,0	134.678,5	17.311,4	20.528,2	13.409,4	2.213,6
2004	225.898,5	148.960,8	20.149,5	204.860,4	135.042,9	17.903,8	21.038,1	13.917,9	2.245,7
2005	229.191,0	151.648,8	20.998,3	208.508,4	137.908,1	19.068,1	20.682,6	13.740,7	1.930,3
2006	231.704,4	153.390,0	21.630,6	212.568,3	140.590,4	19.792,3	19.136,1	12.799,6	1.838,3
2007	233.410,1	154.814,7	22.280,9	216.564,0	143.260,2	20.436,9	16.846,1	11.554,5	1.844,1
2008	235.530,6	156.333,1	22.908,5	218.924,1	144.574,0	20.316,5	16.606,5	11.759,1	2.592,0
2009	236.226,3	156.665,2	23.106,7	214.981,3	141.625,5	18.957,5	21.245,0	15.039,7	4.149,3
2010	235.575,5	156.722,7	23.210,0	212.798,5	140.742,0	18.573,8	22.777,0	15.980,7	4.636,2
2011	234.930,7	155.990,9	23.280,5	212.033,0	140.003,6	18.270,9	22.897,7	15.987,3	5.009,5
2012	236.359,9	156.946,5	23.281,4	211.347,0	138.977,6	17.476,9	25.012,8	17.968,9	5.804,6
2013	236.782,1	157.077,7	23.043,4	210.762,6	138.088,2	17.001,5	26.019,5	18.989,5	6.041,8
2014	238.079,2	157.908,7	22.813,6	213.374,1	139.337,8	17.210,6	24.705,1	18.570,9	5.603,1
2015	238.367,5	158.013,4	22.767,1	215.590,9	140.630,5	17.717,5	22.776,6	17.382,9	5.049,6
2013									
IV Trim.	236.990,7	157.169,2	22.927,8	211.428,1	138.283,4	17.005,2	25.562,6	18.885,8	5.922,6
2014									
I Trim.	237.157,4	157.485,2	22.748,9	210.691,4	137.805,9	16.823,6	26.466,0	19.679,3	5.925,4
II Trim.	237.752,4	157.717,9	22.839,0	213.275,0	139.413,1	17.223,0	24.477,4	18.304,8	5.616,0
III Trim.	238.799,0	157.985,8	22.782,6	215.120,8	140.207,9	17.361,9	23.678,2	17.777,9	5.420,7
IV Trim.	238.607,8	158.445,7	22.883,8	214.409,0	139.924,1	17.433,7	24.198,8	18.521,6	5.450,1
2015									
I Trim.	237.350,6	157.626,6	22.755,2	212.889,2	139.032,3	17.316,8	24.461,5	18.594,3	5.438,4
II Trim.	238.164,3	157.948,6	22.866,4	215.252,3	140.494,8	17.723,2	22.912,0	17.453,8	5.143,2
III Trim.	238.968,6	157.998,9	22.742,3	217.251,2	141.549,9	17.897,7	21.717,4	16.449,0	4.844,6
IV Trim.	238.986,4	158.479,4	22.704,6	216.971,0	141.445,1	17.932,2	22.015,5	17.034,3	4.772,3
<b>Variaciones con respecto al trimestre anterior en miles</b>									
2014									
IV Trim.	-191,2	459,9	101,2	-711,8	-283,8	71,8	520,6	743,7	29,4
2015									
I Trim.	-1.257,2	-819,1	-128,6	-1.519,8	-891,8	-116,9	262,7	72,7	-11,7
II Trim.	813,7	322,0	111,2	2.363,1	1.462,5	406,4	-1.549,5	-1.140,5	-295,2
III Trim.	804,3	50,3	-124,1	1.998,9	1.055,1	174,5	-1.194,6	-1.004,8	-298,6
IV Trim.	17,8	480,5	-37,7	-280,2	-104,8	34,5	298,1	585,3	-72,3
<b>Variaciones con respecto al trimestre anterior en porcentaje</b>									
2014									
IV Trim.	-0,1	0,3	0,4	-0,3	-0,2	0,4	2,2	4,2	0,5
2015									
I Trim.	-0,5	-0,5	-0,6	-0,7	-0,6	-0,7	1,1	0,4	-0,2
II Trim.	0,3	0,2	0,5	1,1	1,1	2,3	-6,3	-6,1	-5,4
III Trim.	0,3	0,0	-0,5	0,9	0,8	1,0	-5,2	-5,8	-5,8
IV Trim.	0,0	0,3	-0,2	-0,1	-0,1	0,2	1,4	3,6	-1,5
<b>Variaciones con respecto a igual periodo del año anterior en miles</b>									
2002		1.879,6	943,5		1.323,6	695,8		556,0	247,7
2003	1.725,8	2.196,4	760,4	1.473,1	1.499,1	648,3	252,7	697,3	112,0
2004	1.270,3	872,9	624,4	760,4	364,4	592,4	509,9	508,5	32,1
2005	3.292,5	2.688,0	848,8	3.648,0	2.865,2	1.164,3	-355,5	-177,2	-315,4
2006	2.513,4	1.741,2	632,3	4.059,9	2.682,3	724,2	-1.546,5	-941,1	-92,0
2007	1.705,7	1.424,7	650,3	3.995,7	2.669,8	644,5	-2.290,0	-1.245,1	5,8
2008	2.120,5	1.518,4	627,5	2.360,1	1.313,8	-120,4	-239,6	204,6	748,0
2009	695,7	332,1	198,2	-3.942,8	-2.948,5	-1.359,0	4.638,5	3.280,6	1.557,3
2010	-650,8	57,5	103,3	-2.182,8	-883,5	-383,8	1.532,0	941,0	487,0
2011	-644,8	-731,8	70,5	-765,5	-738,4	-302,8	120,7	6,6	373,3
2012	1.429,1	955,6	1,0	-686,0	-1.026,0	-794,0	2.115,1	1.981,6	795,1
2013	422,2	131,3	-238,0	-584,5	-889,4	-475,3	1.006,7	1.020,7	237,3
2014	1.297,1	830,9	-229,8	2.611,5	1.249,6	209,0	-1.314,4	-418,6	-438,8
2015	288,3	104,7	-46,5	2.216,9	1.292,8	506,9	-1.928,5	-1.188,1	-553,4
2013									
IV Trim.	5,7	-234,0	-269,8	135,6	-391,5	-178,6	-129,9	157,5	-91,2
2014									
I Trim.	1.409,1	692,2	-409,0	2.194,5	874,0	-64,0	-785,4	-181,8	-344,9
II Trim.	844,3	522,3	-219,8	2.335,6	1.085,0	204,5	-1.491,3	-562,7	-424,3
III Trim.	1.317,9	832,8	-246,4	2.934,9	1.398,6	267,1	-1.617,0	-565,8	-513,4
IV Trim.	1.617,1	1.276,5	-44,0	2.980,9	1.640,7	428,5	-1.363,8	-364,2	-472,5
2015									
I Trim.	193,2	141,4	6,3	2.197,8	1.226,4	493,2	-2.004,5	-1.085,0	-487,0
II Trim.	411,9	230,7	27,4	1.977,3	1.081,7	500,2	-1.565,4	-851,0	-472,8
III Trim.	169,6	13,1	-40,3	2.130,4	1.342,0	535,8	-1.960,8	-1.328,9	-576,1
IV Trim.	378,6	33,7	-179,2	2.562,0	1.521,0	498,5	-2.183,3	-1.487,3	-677,8
<b>Variaciones con respecto a igual periodo del año anterior en porcentaje</b>									
2002		1,3	5,3		1,0	4,4		4,6	13,4
2003	0,8	1,5	4,1	0,7	1,1	3,9	1,2	5,5	5,3
2004	0,6	0,6	3,2	0,4	0,3	3,4	2,5	3,8	1,5
2005	1,5	1,8	4,2	1,8	2,1	6,5	-1,7	-1,3	-14,0
2006	1,1	1,1	3,0	1,9	1,9	3,8	-7,5	-6,8	-4,8
2007	0,7	0,9	3,0	1,9	1,9	3,3	-12,0	-9,7	0,3
2008	0,9	1,0	2,8	1,1	0,9	-0,6	-1,4	1,8	40,6
2009	0,3	0,2	0,9	-1,8	-2,0	-6,7	27,9	27,9	60,1
2010	-0,3	0,0	0,4	-1,0	-0,6	-2,0	7,2	6,3	11,7
2011	-0,3	-0,5	0,3	-0,4	-0,5	-1,6	0,5	0,0	8,1
2012	0,6	0,6	0,0	-0,3	-0,7	-4,3	9,2	12,4	15,9
2013	0,2	0,1	-1,0	-0,3	-0,6	-2,7	4,0	5,7	4,1
2014	0,5	0,5	-1,0	1,2	0,9	1,2	-5,1	-2,2	-7,3
2015	0,1	0,1	-0,2	1,0	0,9	2,9	-7,8	-6,4	-9,9
2013									
IV Trim.	0,0	-0,1	-1,2	0,1	-0,3	-1,0	-0,5	0,8	-1,5
2014									
I Trim.	0,6	0,4	-1,8	1,1	0,6	-0,4	-2,9	-0,9	-5,5
II Trim.	0,4	0,3	-1,0	1,1	0,8	1,2	-5,7	-3,0	-7,0
III Trim.	0,6	0,5	-1,1	1,4	1,0	1,6	-6,4	-3,1	-8,7
IV Trim.	0,7	0,8	-0,2	1,4	1,2	2,5	-5,3	-1,9	-8,0
2015									
I Trim.	0,1	0,1	0,0	1,0	0,9	2,9	-7,6	-5,5	-8,2
II Trim.	0,2	0,1	0,1	0,9	0,8	2,9	-6,4	-4,6	-8,4
III Trim.	0,1	0,0	-0,2	1,0	1,0	3,1	-8,3	-7,5	-10,6
IV Trim.	0,2	0,0	-0,8	1,2	1,1	2,9	-9,0	-8,0	-12,4

FUENTE: EUROSTAT  
A-INF TRIM/UE.1-BMT

**UE-2.- TASAS DE ACTIVIDAD, EMPLEO Y PARO (15-64 AÑOS)**

PERIODO	ACTIVIDAD			EMPLEO			PARO		
	UE-28	Zona Euro (19 Países)	ESPAÑA	UE-28	Zona Euro (19 Países)	ESPAÑA	UE-28	Zona Euro (19 Países)	ESPAÑA
<b>Valores de las tasas en porcentaje</b>									
<b>1997</b>			62,2			49,2			20,8
<b>1998</b>			62,7			51,0			18,8
<b>1999</b>			63,6			53,7			15,6
<b>2000</b>		67,6	65,1		61,1	56,1		9,5	13,9
<b>2001</b>		67,6	64,4		61,9	57,7		8,4	10,4
<b>2002</b>	68,6	68,2	66,4	62,3	62,3	59,0	9,1	8,7	11,2
<b>2003</b>	68,9	68,9	67,8	62,6	62,6	60,1	9,1	9,1	11,3
<b>2004</b>	69,2	69,2	68,7	62,7	62,7	61,1	9,3	9,3	11,1
<b>2005</b>	69,7	69,9	70,0	63,4	63,5	63,6	9,0	9,1	9,2
<b>2006</b>	70,1	70,4	71,1	64,3	64,5	65,0	8,3	8,3	8,5
<b>2007</b>	70,3	70,8	71,7	65,2	65,5	65,8	7,2	7,5	8,3
<b>2008</b>	70,7	71,2	72,7	65,7	65,8	64,5	7,1	7,5	11,3
<b>2009</b>	70,8	71,3	73,1	64,5	64,4	60,0	9,0	9,6	18,0
<b>2010</b>	71,0	71,3	73,5	64,1	64,0	58,9	9,7	10,2	20,0
<b>2011</b>	71,1	71,4	73,9	64,2	64,1	58,0	9,7	10,2	21,5
<b>2012</b>	71,7	72,0	74,3	64,1	63,7	55,8	10,6	11,4	24,9
<b>2013</b>	72,0	72,2	74,3	64,1	63,4	54,8	11,0	12,1	26,2
<b>2014</b>	72,3	72,3	74,2	64,8	63,8	56,0	10,4	11,8	24,6
<b>2015</b>	72,5	72,4	74,3	65,6	64,5	57,8	9,6	11,0	22,2
<b>2013</b>									
IV Trim.	72,1	72,3	74,3	64,3	63,6	55,1	10,8	12,0	25,8
<b>2014</b>									
I Trim.	72,0	72,1	73,9	63,9	63,1	54,7	11,2	12,5	26,0
II Trim.	72,2	72,2	74,2	64,7	63,8	56,0	10,3	11,6	24,6
III Trim.	72,5	72,4	74,1	65,3	64,2	56,5	9,9	11,3	23,8
IV Trim.	72,5	72,6	74,5	65,2	64,1	56,8	10,1	11,7	23,8
<b>2015</b>									
I Trim.	72,2	72,2	74,1	64,7	63,7	56,4	10,3	11,8	23,9
II Trim.	72,4	72,4	74,6	65,5	64,4	57,8	9,6	11,0	22,5
III Trim.	72,7	72,5	74,3	66,1	64,9	58,4	9,1	10,4	21,3
IV Trim.	72,7	72,6	74,2	66,0	64,8	58,6	9,2	10,7	21,0
<b>Variaciones con respecto al trimestre anterior en puntos porcentuales</b>									
<b>2014</b>									
IV Trim.	0,0	0,2	0,4	-0,1	-0,1	0,3	0,2	0,4	0,0
<b>2015</b>									
I Trim.	-0,3	-0,4	-0,4	-0,5	-0,4	-0,4	0,2	0,1	0,1
II Trim.	0,2	0,2	0,5	0,8	0,7	1,4	-0,7	-0,8	-1,4
III Trim.	0,3	0,1	-0,3	0,6	0,5	0,6	-0,5	-0,6	-1,2
IV Trim.	0,0	0,1	-0,1	-0,1	-0,1	0,2	0,1	0,3	-0,3
<b>Variaciones con respecto a igual periodo del año anterior en puntos porcentuales</b>									
<b>2002</b>		0,6	2,0		0,4	1,3		0,3	0,8
<b>2003</b>	0,3	0,7	1,4	0,3	0,3	1,1	0,0	0,4	0,1
<b>2004</b>	0,3	0,3	0,9	0,1	0,1	1,0	0,2	0,2	-0,2
<b>2005</b>	0,5	0,7	1,3	0,7	0,8	2,5	-0,3	-0,2	-1,9
<b>2006</b>	0,4	0,5	1,0	0,9	1,0	1,5	-0,7	-0,8	-0,7
<b>2007</b>	0,2	0,4	0,7	0,9	1,0	0,8	-1,1	-0,8	-0,2
<b>2008</b>	0,4	0,4	1,0	0,5	0,3	-1,3	-0,1	0,0	3,0
<b>2009</b>	0,1	0,1	0,4	-1,2	-1,4	-4,5	1,9	2,1	6,7
<b>2010</b>	0,2	0,0	0,5	-0,4	-0,4	-1,1	0,7	0,6	2,0
<b>2011</b>	0,1	0,1	0,4	0,1	0,1	-0,8	0,0	0,0	1,6
<b>2012</b>	0,6	0,6	0,4	-0,1	-0,4	-2,3	0,9	1,2	3,4
<b>2013</b>	0,3	0,2	0,0	0,0	-0,3	-0,9	0,4	0,7	1,3
<b>2014</b>	0,3	0,1	-0,1	0,7	0,4	1,2	-0,6	-0,3	-1,7
<b>2015</b>	0,2	0,1	0,1	0,8	0,6	1,8	-0,8	-0,8	-2,4
<b>2013</b>									
IV Trim.	0,2	0,1	0,1	0,2	0,0	0,1	0,0	0,1	-0,1
<b>2014</b>									
I Trim.	0,4	0,1	-0,4	0,6	0,2	0,5	-0,4	-0,2	-1,1
II Trim.	0,2	0,0	0,0	0,6	0,3	1,2	-0,7	-0,4	-1,6
III Trim.	0,3	0,2	-0,3	0,8	0,4	1,3	-0,8	-0,4	-2,0
IV Trim.	0,4	0,3	0,2	0,9	0,5	1,7	-0,7	-0,3	-2,0
<b>2015</b>									
I Trim.	0,2	0,1	0,2	0,8	0,6	1,7	-0,9	-0,7	-2,1
II Trim.	0,2	0,2	0,4	0,8	0,6	1,8	-0,7	-0,6	-2,1
III Trim.	0,2	0,1	0,2	0,8	0,7	1,9	-0,8	-0,9	-2,5
IV Trim.	0,2	0,0	-0,3	0,8	0,7	1,8	-0,9	-1,0	-2,8

FUENTE: EUROSTAT  
A-INF TRIM\UE.2-TASAS

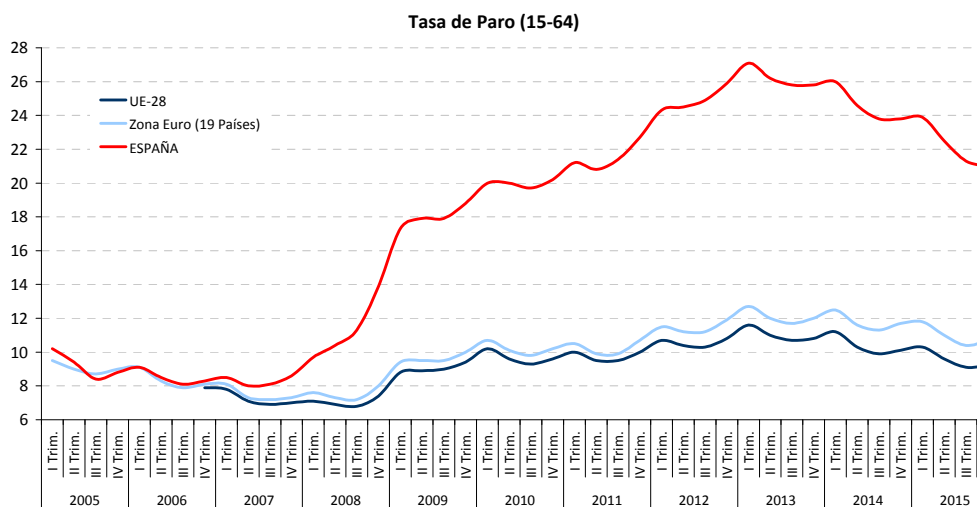
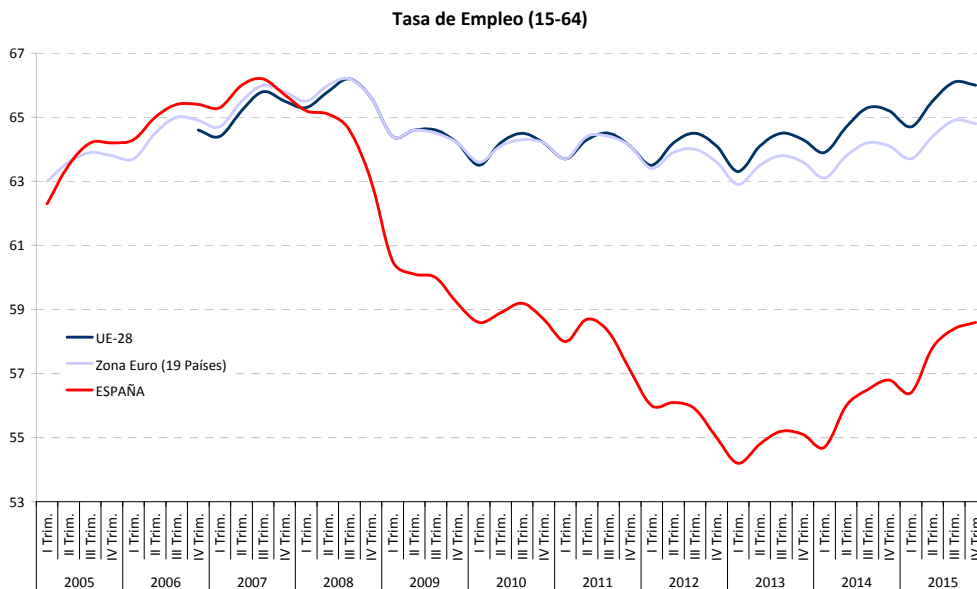
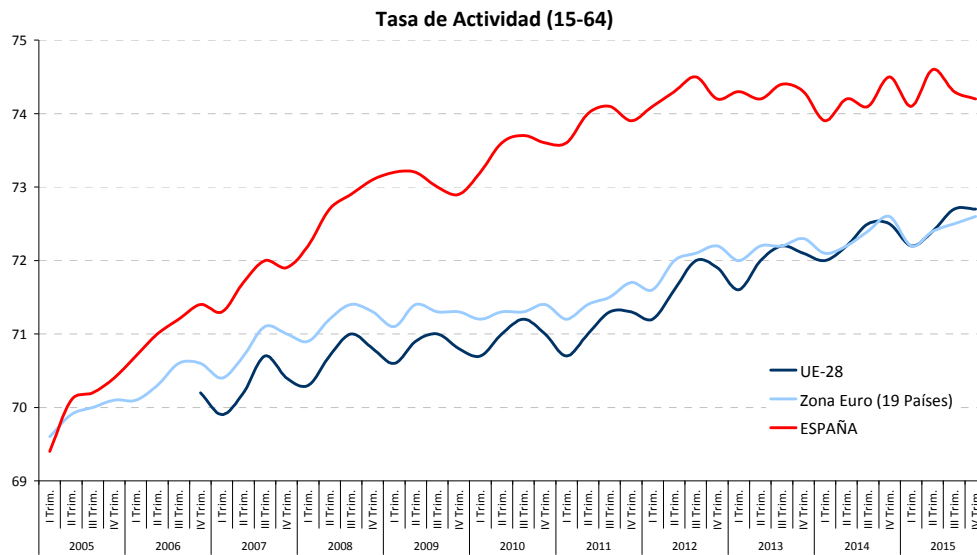

**UE-3.- TASAS DE ACTIVIDAD, EMPLEO Y PARO (15-24 AÑOS)**

PERIODO	ACTIVIDAD			EMPLEO			PARO		
	UE-28	Zona Euro (19 Países)	ESPAÑA	UE-28	Zona Euro (19 Países)	ESPAÑA	UE-28	Zona Euro (19 Países)	ESPAÑA
<b>Valores de las tasas en porcentaje</b>									
<b>1997</b>			40,8			24,8			39,1
<b>1998</b>			41,1			26,5			35,4
<b>1999</b>			42,0			29,8			29,1
<b>2000</b>		44,2	43,1		36,2	32,2		18,1	25,3
<b>2001</b>		43,7	42,4		36,7	33,6		16,1	20,7
<b>2002</b>	44,7	43,8	43,6	36,6	36,6	34,3	18,1	16,6	21,5
<b>2003</b>	43,9	43,6	44,4	35,9	36,1	34,5	18,3	17,1	22,3
<b>2004</b>	43,8	43,3	44,9	35,6	35,6	34,8	18,7	17,9	22,5
<b>2005</b>	44,2	43,9	47,9	35,9	36,1	38,5	18,7	17,9	19,7
<b>2006</b>	44,1	43,9	48,2	36,4	36,6	39,6	17,4	16,6	17,9
<b>2007</b>	44,0	44,1	47,9	37,2	37,5	39,2	15,5	15,0	18,1
<b>2008</b>	44,2	44,2	47,7	37,3	37,3	36,0	15,6	15,5	24,5
<b>2009</b>	43,5	43,3	45,0	34,8	34,7	28,0	19,9	20,0	37,8
<b>2010</b>	42,8	42,2	42,7	33,8	33,4	25,0	21,0	20,8	41,5
<b>2011</b>	42,5	41,7	40,9	33,3	32,9	22,0	21,7	21,2	46,2
<b>2012</b>	42,3	41,3	39,0	32,5	31,6	18,4	23,2	23,4	52,9
<b>2013</b>	42,0	40,8	37,8	32,1	30,9	16,8	23,6	24,2	55,5
<b>2014</b>	41,7	40,1	35,7	32,4	30,6	16,7	22,2	23,8	53,2
<b>2015</b>	41,5	39,5	34,7	33,0	30,7	17,9	20,4	22,4	48,4
<b>2013</b>									
IV Trim.	41,8	40,4	36,6	32,0	30,6	16,5	23,3	24,2	54,9
<b>2014</b>									
I Trim.	40,9	39,5	35,5	31,2	29,6	15,8	23,7	25,0	55,5
II Trim.	41,1	39,5	35,3	32,1	30,2	16,5	22,0	23,5	53,1
III Trim.	43,0	41,2	37,0	33,7	31,7	17,6	21,6	23,1	52,4
IV Trim.	41,6	40,0	35,1	32,7	30,7	16,9	21,5	23,4	51,8
<b>2015</b>									
I Trim.	41,0	39,3	33,9	32,2	30,2	16,5	21,5	23,3	51,4
II Trim.	40,9	38,9	34,8	32,5	30,2	17,7	20,4	22,3	49,2
III Trim.	42,6	40,4	36,8	34,1	31,5	19,6	19,9	21,9	46,6
IV Trim.	41,4	39,5	33,3	33,2	30,8	17,9	19,6	22,0	46,2
<b>Variaciones con respecto al trimestre anterior en puntos porcentuales</b>									
<b>2014</b>									
IV Trim.	-1,4	-1,2	-1,9	-1,0	-1,0	-0,7	-0,1	0,3	-0,6
<b>2015</b>									
I Trim.	-0,6	-0,7	-1,2	-0,5	-0,5	-0,4	0,0	-0,1	-0,4
II Trim.	-0,1	-0,4	0,9	0,3	0,0	1,2	-1,1	-1,0	-2,2
III Trim.	1,7	1,5	2,0	1,6	1,3	1,9	-0,5	-0,4	-2,6
IV Trim.	-1,2	-0,9	-3,5	-0,9	-0,7	-1,7	-0,3	0,1	-0,4
<b>Variaciones con respecto a igual periodo del año anterior en puntos porcentuales</b>									
<b>2002</b>		0,1	1,2		-0,1	0,7		0,5	0,8
<b>2004</b>	-0,1	-0,3	0,5	-0,3	-0,5	0,3	0,4	0,8	0,2
<b>2005</b>	0,4	0,6	3,0	0,3	0,5	3,7	0,0	0,0	-2,9
<b>2006</b>	-0,1	0,0	0,3	0,5	0,5	1,1	-1,3	-1,3	-1,8
<b>2007</b>	-0,1	0,2	-0,3	0,8	0,9	-0,3	-1,9	-1,6	0,2
<b>2008</b>	0,2	0,1	-0,2	0,1	-0,2	-3,2	0,1	0,5	6,4
<b>2009</b>	-0,7	-0,9	-2,7	-2,5	-2,6	-8,0	4,3	4,5	13,3
<b>2010</b>	-0,7	-1,1	-2,4	-1,0	-1,3	-3,1	1,1	0,8	3,8
<b>2011</b>	-0,3	-0,5	-1,7	-0,5	-0,5	-3,0	0,7	0,4	4,7
<b>2012</b>	-0,2	-0,4	-1,9	-0,8	-1,3	-3,6	1,5	2,2	6,7
<b>2013</b>	-0,3	-0,5	-1,3	-0,4	-0,7	-1,6	0,4	0,8	2,6
<b>2014</b>	-0,4	-0,8	-2,1	0,3	-0,3	-0,1	-1,4	-0,4	-2,3
<b>2015</b>	-0,2	-0,5	-1,0	0,6	0,1	1,2	-1,9	-1,4	-4,9
<b>2013</b>									
IV Trim.	-0,5	-0,7	-0,9	-0,3	-0,5	-0,4	-0,4	-0,1	0,1
<b>2014</b>									
I Trim.	-0,5	-1,0	-2,3	-0,1	-0,8	-0,5	-0,7	-0,1	-1,4
II Trim.	-0,5	-1,0	-2,2	0,2	-0,6	0,0	-1,5	-0,4	-2,9
III Trim.	-0,3	-0,6	-2,2	0,5	-0,2	-0,4	-1,7	-0,6	-1,7
IV Trim.	-0,2	-0,4	-1,5	0,7	0,1	0,4	-1,8	-0,8	-3,1
<b>2015</b>									
I Trim.	0,1	-0,2	-1,6	1,0	0,6	0,7	-2,2	-1,7	-4,1
II Trim.	-0,2	-0,6	-0,5	0,4	0,0	1,2	-1,6	-1,2	-3,9
III Trim.	-0,4	-0,8	-0,2	0,4	-0,2	2,0	-1,7	-1,2	-5,8
IV Trim.	-0,2	-0,5	-1,8	0,5	0,1	1,0	-1,9	-1,4	-5,6

**FUENTE: EUROSTAT**

A-INF TRIM\UE.3-TASAS15-24

Tasa de Actividad (15-24)

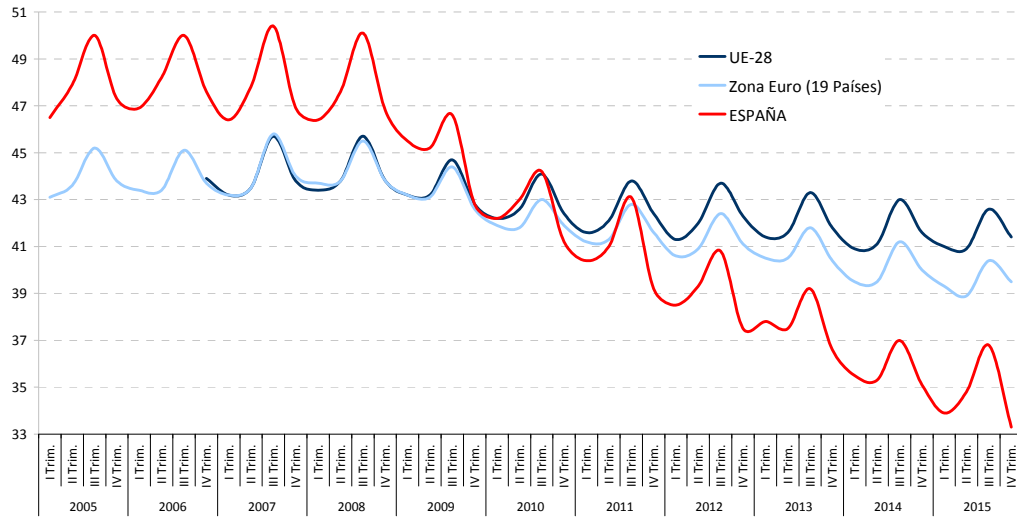

Tasa de Empleo (15-24)

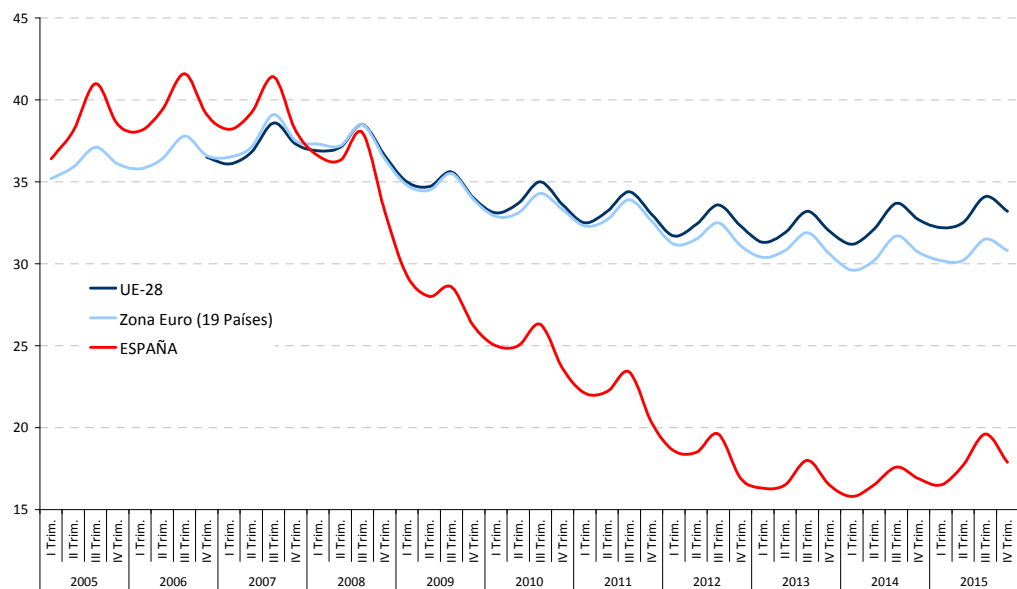

Tasa de Paro (15-24)

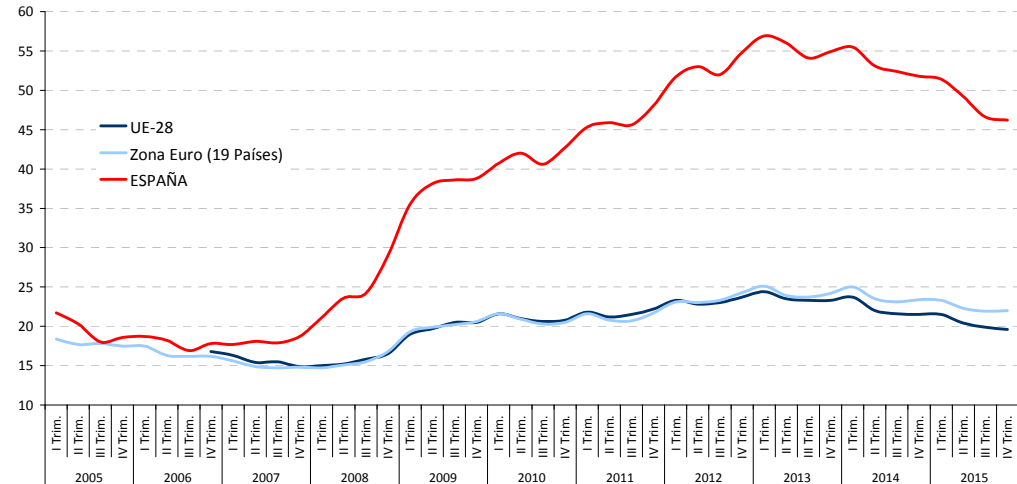

## UE-4.-TASA DE JÓVENES SIN EMPLEO QUE NO SIGUEN EN FORMACIÓN (15-24 )<sup>(1)</sup>

PERIODO	TOTAL			VARONES			MUJERES		
	UE-28 <sup>(2)</sup>	Zona Euro (17 Países)	ESPAÑA	UE-28 <sup>(2)</sup>	Zona Euro (17 Países)	ESPAÑA	UE-28 <sup>(2)</sup>	Zona Euro (17 Países)	ESPAÑA
<b>Valores de las tasas en porcentaje</b>									
2000	13,2	12,1	12,1	11,5	10,3	10,2	14,9	13,9	14,1
2001	12,8	11,6	12,0	11,2	10,0	10,0	14,4	13,3	14,1
2002	13,0	11,7	12,6	11,6	10,3	10,6	14,4	13,1	14,6
2003	13,0	11,9	12,5	12,0	10,9	10,8	14,1	13,0	14,2
2004	12,9	11,9	12,5	11,8	10,9	10,7	14,0	13,0	14,4
2005	12,7	12,1	13,0	11,5	10,9	11,1	13,9	13,3	15,1
2006	11,7	11,3	12,0	10,5	10,2	10,3	12,9	12,4	13,8
2007	10,9	10,8	12,2	9,8	9,7	10,4	12,2	11,8	14,0
2008	10,9	11,0	14,4	9,7	10,2	13,9	12,0	11,8	15,0
2009	12,4	12,5	18,3	12,0	12,4	19,5	12,9	12,6	17,1
2010	12,8	12,7	18,0	12,3	12,6	18,9	13,2	12,8	17,1
2011	12,9	12,6	18,5	12,6	12,4	19,3	13,3	12,9	17,7
2012	13,2	13,2	18,8	12,9	13,2	19,6	13,4	13,1	17,8
2013	13,0	12,8	18,6	12,8	12,9	19,3	13,2	12,8	17,9
2014	12,5	12,5	17,1	12,3	12,6	18,0	12,7	12,4	16,2
2015	12,0	12,3	15,6	11,7	12,3	16,4	12,3	12,2	14,9
<b>Variaciones con respecto a igual periodo del año anterior en puntos porcentuales</b>									
2001	-0,4	-0,5	-0,1	-0,3	-0,3	-0,2	-0,5	-0,6	0,0
2002	0,2	0,1	0,6	0,4	0,3	0,6	0,0	-0,2	0,5
2003	0,0	0,2	-0,1	0,4	0,6	0,2	-0,3	-0,1	-0,4
2004	-0,1	0,0	0,0	-0,2	0,0	-0,1	-0,1	0,0	0,2
2005	-0,2	0,2	0,5	-0,3	0,0	0,4	-0,1	0,3	0,7
2006	-1,0	-0,8	-1,0	-1,0	-0,7	-0,8	-1,0	-0,9	-1,3
2007	-0,8	-0,5	0,2	-0,7	-0,5	0,1	-0,7	-0,6	0,2
2008	0,0	0,2	2,2	-0,1	0,5	3,5	-0,2	0,0	1,0
2009	1,5	1,5	3,9	2,3	2,2	5,6	0,9	0,8	2,1
2010	0,4	0,2	-0,3	0,3	0,2	-0,6	0,3	0,2	0,0
2011	0,1	-0,1	0,5	0,3	-0,2	0,4	0,1	0,1	0,6
2012	0,3	0,6	0,3	0,3	0,8	0,3	0,1	0,2	0,1
2013	-0,2	-0,4	-0,2	-0,1	-0,3	-0,3	-0,2	-0,3	0,1
2014	-0,5	-0,3	-1,5	-0,5	-0,3	-1,3	-0,5	-0,4	-1,7
2015	-0,5	-0,2	-1,5	-0,6	-0,3	-1,6	-0,4	-0,2	-1,3

<sup>(1)</sup> Tasa "Ni-Ni" o Tasa "NEET" se refiere al porcentaje de jóvenes que no está trabajando ni tampoco está estudiando o en proceso de formación.

<sup>(2)</sup> UE-27 de 2000 a 2003.

**FUENTE:** EUROSTAT

A-INF TRIM\UE.4-NI-nis



# Gráfico UE-3.- TASA DE JÓVENES SIN EMPLEO QUE NO SIGUEN EN FORMACIÓN (15-24) <sup>(1)</sup>

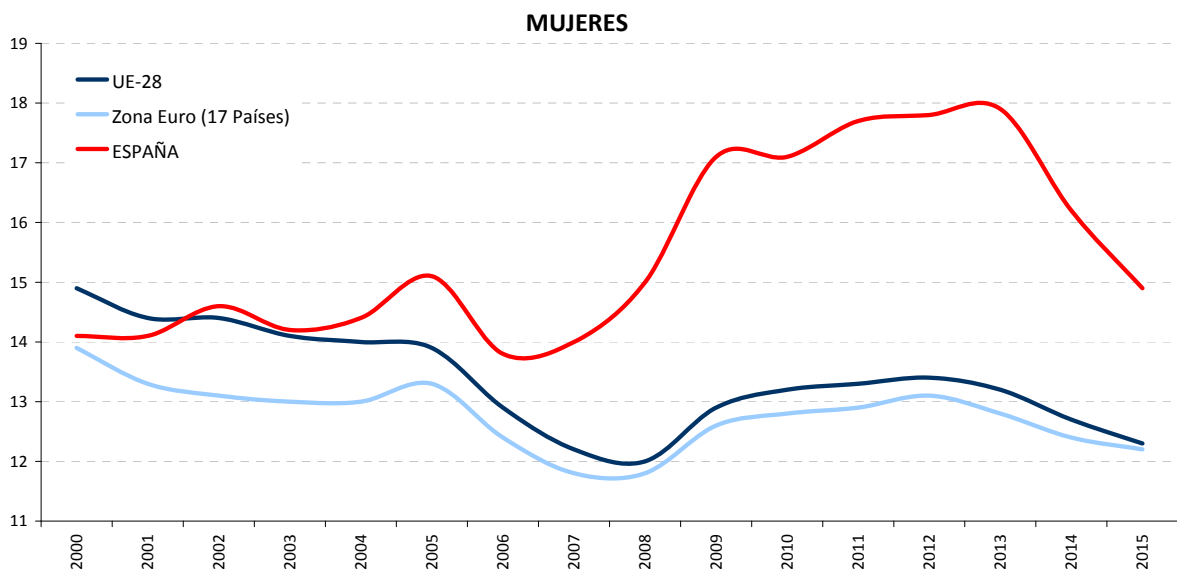
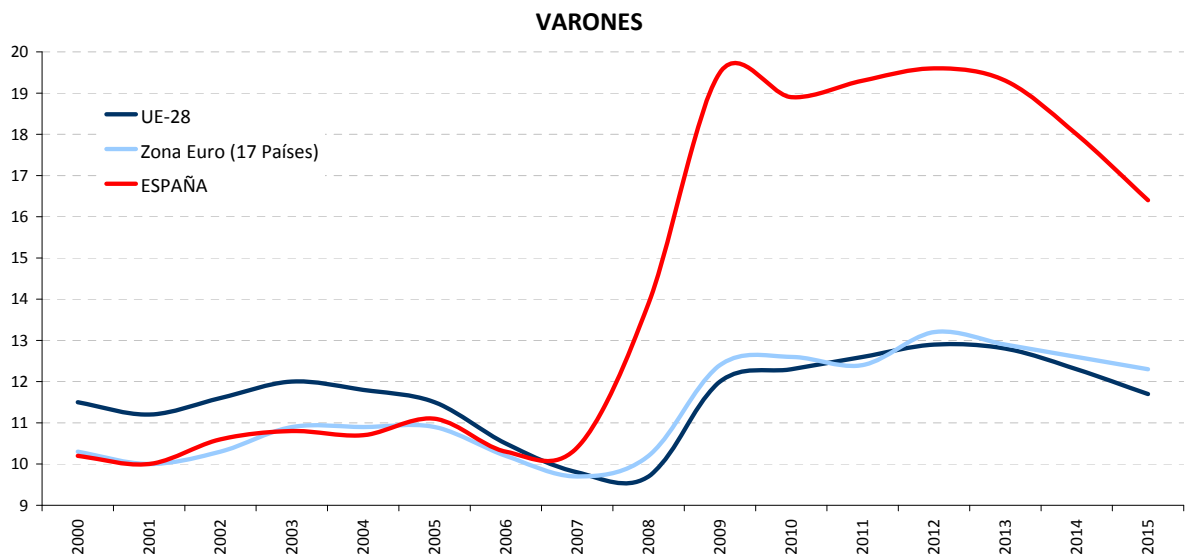
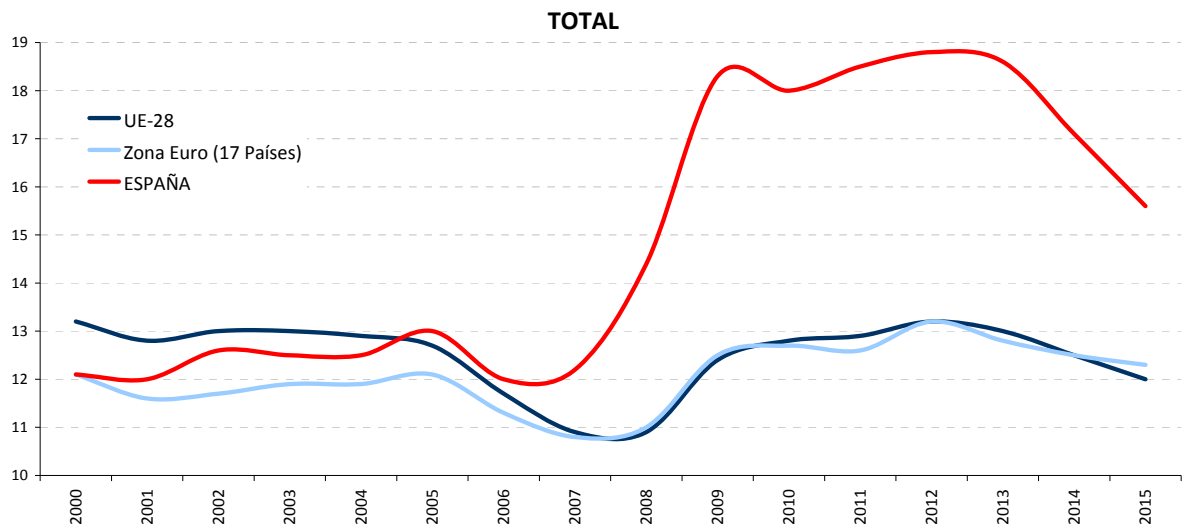

FUENTE: EUROSTAT

<sup>(1)</sup> UE-27 de 2000 a 2003.

A-INF TRIM\UE.4-NI-nis

**UE-5.- TASAS DE ACTIVIDAD, EMPLEO Y PARO (55-64 AÑOS)**

PERIODO	ACTIVIDAD			EMPLEO			PARO		
	UE-28	Zona Euro (19 Países)	ESPAÑA	UE-28	Zona Euro (19 Países)	ESPAÑA	UE-28	Zona Euro (19 Países)	ESPAÑA
<b>Valores de las tasas en porcentaje</b>									
<b>1997</b>			38,4			34,0			11,5
<b>1998</b>			39,4			35,3			10,3
<b>1999</b>			38,7			34,9			9,6
<b>2000</b>		37,3	40,8		34,1	36,8		8,6	9,8
<b>2001</b>		37,4	41,7		34,6	39,1		7,7	6,3
<b>2002</b>	40,7	38,9	43,0	38,1	36,1	39,9	6,3	7,2	7,1
<b>2003</b>	42,5	40,6	43,9	39,8	37,5	40,9	6,5	7,5	6,8
<b>2004</b>	43,3	41,6	44,3	40,4	38,3	41,0	6,8	8,0	7,5
<b>2005</b>	45,1	43,7	46,0	42,2	40,5	43,1	6,4	7,4	6,3
<b>2006</b>	46,1	44,9	46,8	43,3	41,7	44,1	6,1	7,1	5,8
<b>2007</b>	47,0	46,2	47,3	44,5	43,3	44,5	5,4	6,2	6,0
<b>2008</b>	47,9	47,1	49,1	45,5	44,4	45,5	5,1	5,8	7,3
<b>2009</b>	48,9	48,4	50,0	45,9	45,1	44,0	6,2	6,8	12,1
<b>2010</b>	49,6	49,4	50,8	46,2	45,8	43,6	6,8	7,4	14,2
<b>2011</b>	50,6	50,7	52,4	47,2	47,0	44,5	6,8	7,3	15,1
<b>2012</b>	52,5	52,8	53,5	48,7	48,6	43,9	7,3	8,0	18,0
<b>2013</b>	54,3	54,6	54,1	50,1	50,0	43,3	7,7	8,5	20,0
<b>2014</b>	55,9	56,4	55,4	51,8	51,7	44,3	7,4	8,4	20,0
<b>2015</b>	57,3	58,0	57,6	53,3	53,3	46,9	7,0	8,1	18,6
<b>2013</b>									
IV Trim.	55,0	55,4	54,5	50,9	50,7	43,7	7,6	8,5	19,9
<b>2014</b>									
I Trim.	55,1	55,6	54,5	50,8	50,7	43,3	7,9	8,9	20,4
II Trim.	55,7	56,2	55,2	51,6	51,5	44,0	7,4	8,3	20,3
III Trim.	56,1	56,6	55,4	52,2	52,1	44,6	7,0	7,9	19,5
IV Trim.	56,6	57,2	56,5	52,5	52,4	45,3	7,3	8,5	19,7
<b>2015</b>									
I Trim.	56,4	57,3	56,7	52,2	52,4	45,9	7,4	8,5	19,1
II Trim.	57,1	57,9	57,4	53,1	53,2	46,7	7,0	8,1	18,6
III Trim.	57,6	58,2	57,6	53,7	53,7	47,0	6,7	7,7	18,5
IV Trim.	57,9	58,5	58,8	54,0	53,8	48,0	6,8	8,1	18,3
<b>Variaciones con respecto al trimestre anterior en puntos porcentuales</b>									
<b>2014</b>									
IV Trim.	0,5	0,6	1,1	0,3	0,3	0,7	0,3	0,6	0,2
<b>2015</b>									
I Trim.	-0,2	0,1	0,2	-0,3	0,0	0,6	0,1	0,0	-0,6
II Trim.	0,7	0,6	0,7	0,9	0,8	0,8	-0,4	-0,4	-0,5
III Trim.	0,5	0,3	0,2	0,6	0,5	0,3	-0,3	-0,4	-0,1
IV Trim.	0,3	0,3	1,2	0,3	0,1	1,0	0,1	0,4	-0,2
<b>Variaciones con respecto a igual periodo del año anterior en puntos porcentuales</b>									
<b>2002</b>		1,5	1,3		1,5	0,8		-0,5	0,8
<b>2003</b>	1,8	1,7	0,9	1,7	1,4	1,0	0,2	0,3	-0,3
<b>2004</b>	0,8	1,0	0,4	0,6	0,8	0,1	0,3	0,5	0,7
<b>2005</b>	1,8	2,1	1,7	1,8	2,2	2,1	-0,4	-0,6	-1,2
<b>2006</b>	1,0	1,2	0,9	1,1	1,2	1,0	-0,3	-0,3	-0,5
<b>2007</b>	0,9	1,3	0,5	1,2	1,6	0,4	-0,7	-0,9	0,2
<b>2008</b>	0,9	0,9	1,8	1,0	1,1	1,0	-0,3	-0,4	1,4
<b>2009</b>	1,0	1,3	0,9	0,4	0,7	-1,5	1,1	1,0	4,8
<b>2010</b>	0,7	1,0	0,7	0,3	0,7	-0,4	0,6	0,6	2,2
<b>2011</b>	1,0	1,3	1,7	1,0	1,2	0,9	0,0	-0,1	0,8
<b>2012</b>	1,9	2,1	1,1	1,5	1,6	-0,6	0,5	0,7	3,0
<b>2013</b>	1,8	1,8	0,5	1,4	1,4	-0,6	0,4	0,5	2,0
<b>2014</b>	1,6	1,8	1,4	1,7	1,7	1,1	-0,3	-0,1	0,0
<b>2015</b>	1,4	1,6	2,2	1,5	1,6	2,6	-0,4	-0,3	-1,4
<b>2013</b>									
IV Trim.	1,8	1,9	1,0	1,6	1,6	0,3	0,2	0,3	1,0
<b>2014</b>									
I Trim.	1,8	1,9	0,9	1,9	1,8	0,7	-0,3	-0,1	-0,2
II Trim.	1,6	1,8	1,4	1,7	1,7	0,9	-0,3	-0,1	0,4
III Trim.	1,4	1,6	1,1	1,5	1,6	1,0	-0,3	-0,2	-0,2
IV Trim.	1,6	1,8	2,0	1,6	1,7	1,6	-0,3	0,0	-0,2
<b>2015</b>									
I Trim.	1,3	1,7	2,2	1,4	1,7	2,6	-0,5	-0,4	-1,3
II Trim.	1,4	1,7	2,2	1,5	1,7	2,7	-0,4	-0,2	-1,7
III Trim.	1,5	1,6	2,2	1,5	1,6	2,4	-0,3	-0,2	-1,0
IV Trim.	1,3	1,3	2,3	1,5	1,4	2,7	-0,5	-0,4	-1,4
<b>2016</b>									
I Trim.	-56,4	-57,3	-56,7	-52,2	-52,4	-45,9	-7,4	-8,5	-19,1
II Trim.	-57,1	-57,9	-57,4	-53,1	-53,2	-46,7	-7,0	-8,1	-18,6
III Trim.	-57,6	-58,2	-57,6	-53,7	-53,7	-47,0	-6,7	-7,7	-18,5
IV Trim.	-57,9	-58,5	-58,8	-54,0	-53,8	-48,0	-6,8	-8,1	-18,3

FUENTE: EUROSTAT

A-INF TRIM\UE.5-TASAS55-64

## Gráfico UE-4.- TASAS DE ACTIVIDAD, EMPLEO Y PARO (55-64 AÑOS)

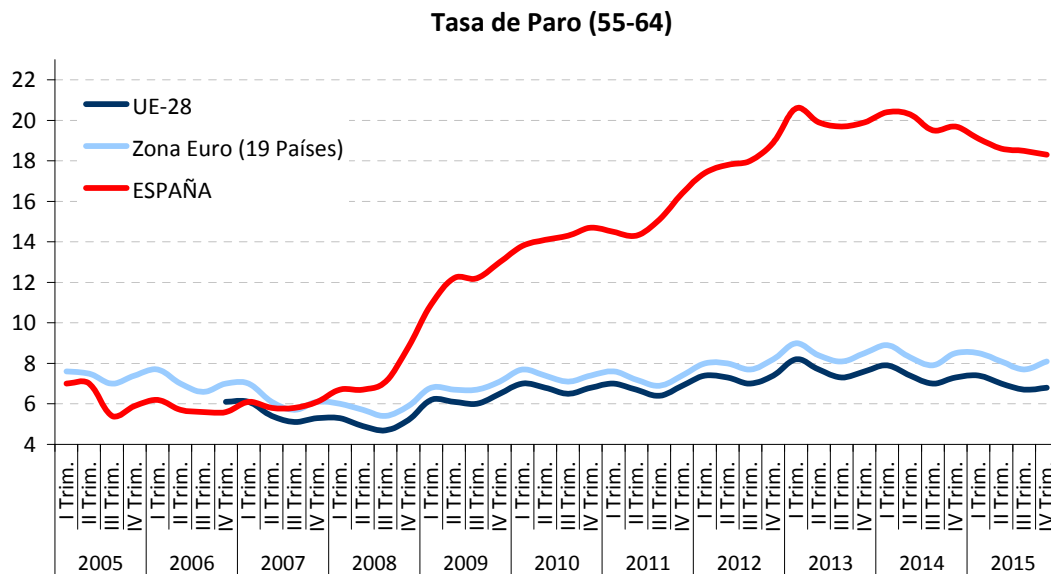
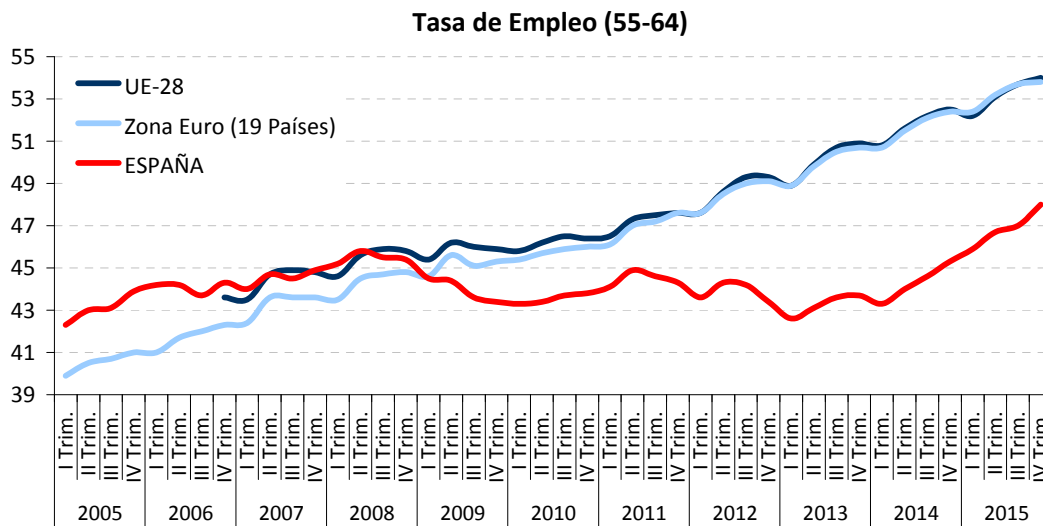
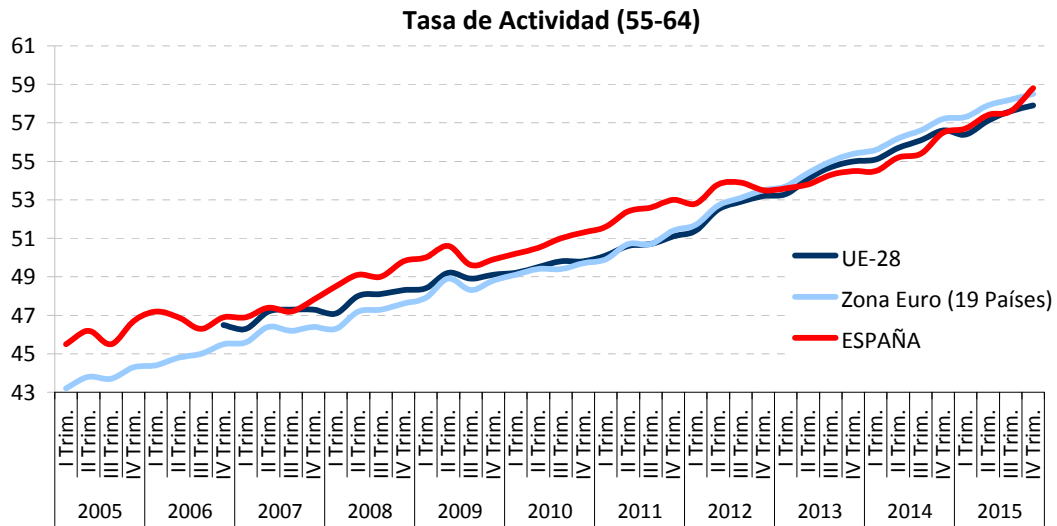

## UE.6.-COSTE LABORAL UNITARIO <sup>(1)</sup>

PERIODO	Variación anual en %			
	UE-28	Zona Euro (18 Países)	ESPAÑA	
<b>2006</b>	<b>1,4</b>	<b>0,9</b>	<b>3,3</b>	
<b>2007</b>	<b>2,2</b>	<b>1,5</b>	<b>4,1</b>	
<b>2008</b>	<b>1,1</b>	<b>3,8</b>	<b>5,8</b>	
<b>2009</b>	<b>1,8</b>	<b>4,5</b>	<b>1,6</b>	
<b>2010</b>	<b>1,0</b>	<b>-0,7</b>	<b>-1,6</b>	
<b>2011</b>	<b>0,3</b>	<b>0,6</b>	<b>-1,0</b>	
<b>2012</b>	<b>3,0</b>	<b>1,9</b>	<b>-2,9</b>	
<b>2013</b>	<b>0,2</b>	<b>1,2</b>	<b>-0,4</b>	
2010				
	I T	1,5	-0,4	-1,3
	II T	0,8	-0,8	-1,3
	III T	0,8	-0,9	-2,4
	IV T	0,7	-0,6	-1,4
2011				
	I T	0,7	-0,6	-1,6
	II T	-0,1	0,5	-1,1
	III T	-0,6	0,7	-1,1
	IV T	1,0	1,6	-0,1
2012				
	I T	1,5	1,6	-1,7
	II T	3,1	2,2	-2,3
	III T	4,3	2,3	-2,3
	IV T	2,9	1,6	-5,3
2013				
	I T	1,7	2,3	-0,7
	II T	0,4	0,7	-1,7
	III T	-0,9	0,7	-0,9
	IV T	-0,5	0,9	1,8
2014				
	I T	0,6	0,6	-2,2
	II T	0,9	1,1	-1,0
	III T	1,8	1,1	-0,4
	IV T	1,8	1,1	0,0
2015				
	I T	2,3	0,7	0,7
	II T	2,7	0,6	0,0
	III T	2,3	0,7	-0,1
	IV T	1,9	0,5	0,6
2016				
	I T	n.d.	n.d.	-0,6

<sup>(1)</sup> El CLU se refiere al Coste Laboral por unidad producida, expresando la relación existente entre la productividad por trabajador y la remuneración por asalariado. Son datos estandarizados por Eurostat, no ajustados, a partir de la información suministrada por los Institutos Nacionales de Estadística.

**FUENTE:** EUROSTAT. Cuentas Nacionales.

A-INF TRIM\UE.6-COSTE LABORAL UNITARIO

## Gráfico UE-5.- COSTE LABORAL UNITARIO <sup>(1)</sup>

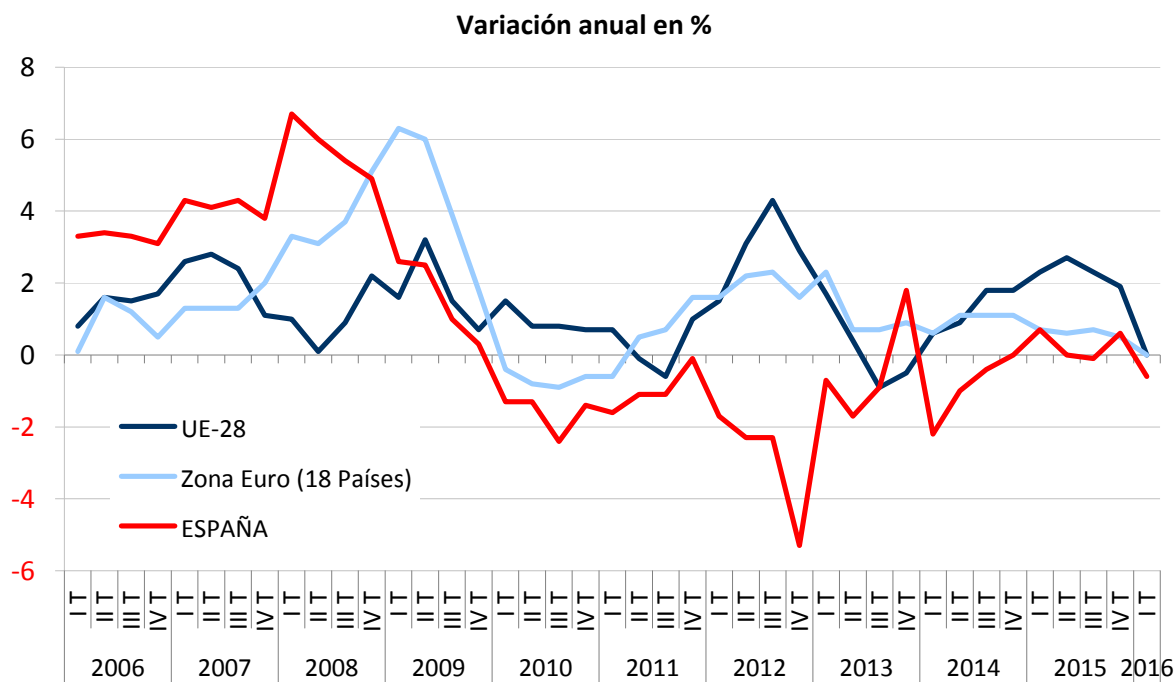

(1) El CLU se refiere al Coste Laboral por unidad producida, expresando la relación existente entre la productividad por trabajador y la remuneración por asalariado. Son datos estandarizados por Eurostat, no ajustados, a partir de la información suministrada por los Institutos Nacionales de Estadística.

**FUENTE:** EUROSTAT. Cuentas Nacionales.

A-INF TRIM\UE.6-COSTE LABORAL UNITARIO

## UE.7.-COSTE LABORAL <sup>(1)</sup>

PERIODO	Variación anual en %			Variación trimestral %		
	UE-28	Zona Euro (19 Países)	ESPAÑA	UE-28	Zona Euro (19 Países)	ESPAÑA
<b>2006</b>						<b>4,9</b>
<b>2007</b>			<b>4,8</b>			<b>1,5</b>
<b>2008</b>			<b>4,7</b>	<b>2,8</b>	<b>4,7</b>	<b>1,5</b>
<b>2009</b>	<b>2,6</b>	<b>2,8</b>	<b>4,7</b>	<b>0,7</b>	<b>0,8</b>	<b>1,2</b>
<b>2010</b>	<b>1,8</b>	<b>1,7</b>	<b>0,4</b>	<b>0,7</b>	<b>0,8</b>	<b>0,2</b>
<b>2011</b>	<b>2,4</b>	<b>2,4</b>	<b>1,9</b>	<b>0,8</b>	<b>1,0</b>	<b>0,8</b>
<b>2012</b>	<b>2,1</b>	<b>2,3</b>	<b>-0,1</b>	<b>0,7</b>	<b>0,9</b>	<b>-0,7</b>
<b>2013</b>	<b>1,4</b>	<b>1,4</b>	<b>0,6</b>	<b>0,5</b>	<b>0,7</b>	<b>0,9</b>
<b>2014</b>	<b>1,4</b>	<b>1,3</b>	<b>0,6</b>	<b>0,6</b>	<b>0,7</b>	<b>0,3</b>
2009						
I T	1,6	2,9	4,9	-6,4	-10,0	-9,7
II T	3,8	3,7	5,4	7,2	10,7	7,2
III T	3,0	3,0	4,5	-2,7	-4,4	5,3
IV T	1,9	1,7	3,9	4,5	6,7	1,9
2010						
I T	2,2	2,0	1,6	-6,2	-9,7	-11,7
II T	1,9	1,9	1,2	6,9	10,6	6,8
III T	1,1	1,1	-1,0	-3,4	-5,1	3,0
IV T	2,0	1,8	-0,3	5,4	7,4	2,7
2011						
I T	1,8	2,1	1,0	-6,4	-9,4	-10,7
II T	2,7	2,6	1,1	7,8	11,1	7,0
III T	2,5	2,3	3,1	-3,6	-5,3	5,0
IV T	2,5	2,5	2,4	5,4	7,6	2,0
2012						
I T	1,9	2,0	1,9	-7,0	-9,9	-11,1
II T	2,2	2,4	0,5	8,1	11,5	5,5
III T	2,3	2,5	0,6	-3,5	-5,1	5,1
IV T	1,9	2,2	-3,5	5,0	7,2	-2,1
2013						
I T	2,2	2,2	-0,9	-6,7	-9,8	-8,8
II T	1,2	1,2	-0,4	7,0	10,3	6,0
III T	0,9	0,9	0,5	-3,8	-5,4	6,1
IV T	1,2	1,3	3,0	5,3	7,7	0,4
2014						
I T	1,2	0,9	0,5	-6,7	-10,2	-11,0
II T	1,6	1,6	1,4	7,4	11,1	6,9
III T	1,4	1,4	0,2	-3,9	-5,6	4,8
IV T	1,5	1,2	0,2	5,4	7,5	0,4
2015						
I T	2,3	1,9	1,2	-5,9	-9,6	-10,1
II T	2,0	1,7	0,5	7,1	11,0	6,2
III T	1,9	1,1	0,0	-4,1	-6,2	4,3
IV T	1,9	1,3	1,5	5,4	7,6	1,9

<sup>(1)</sup> El Índice de Coste Laboral recoge el coste horario medio por trabajador, incluyendo los costes derivados del salario y las cargas fiscales sobre el trabajo y excluyendo las subvenciones percibidas por el empresario. No incluye los costes derivados de la formación ni los pagos en especie. Son datos estandarizados por Eurostat a partir de la información suministrada por los Institutos Nacionales de Estadística.

FUENTE: EUROSTAT. LCI (Índice de Coste Laboral)

ESTADIST\COYUNTURA\UE.7-COSTETOTAL

## Gráfico UE-6.- COSTE LABORAL

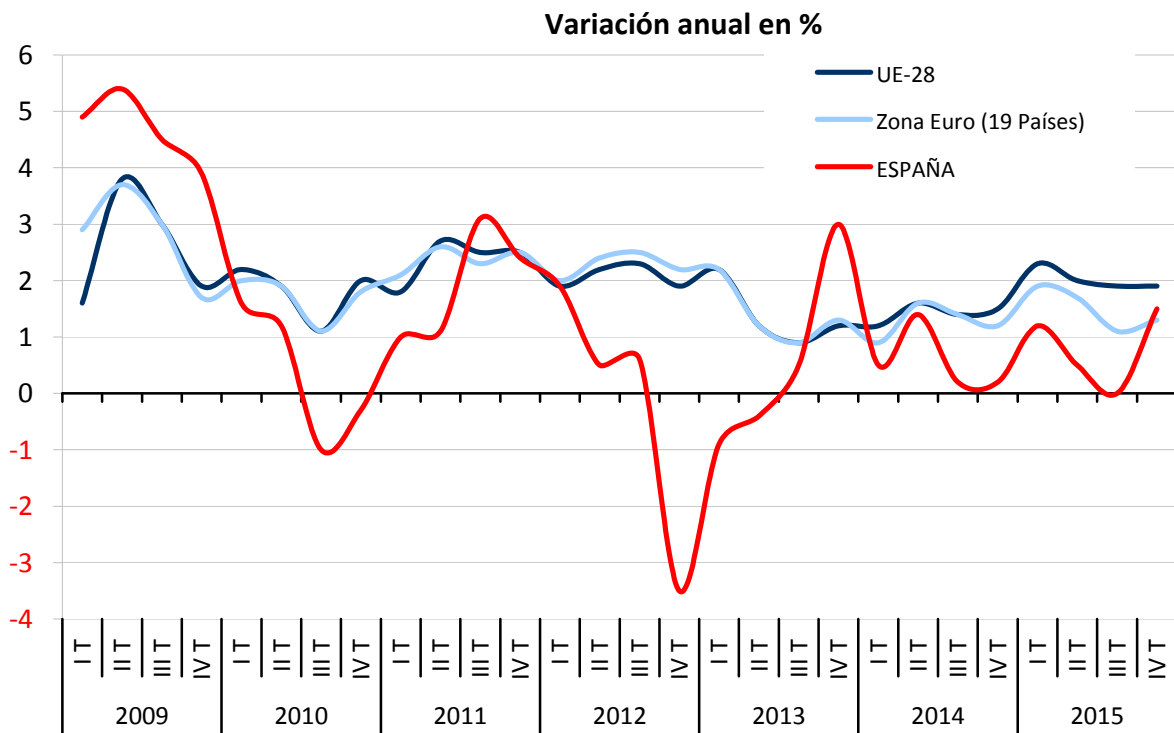

**FUENTE:** EUROSTAT. LCI (Índice de Coste Laboral)

A-INF TRIM\UE.7-COSTETOTAL

## Cuadro 1.1.- DATOS BÁSICOS DE LA ECONOMÍA

(Medias anuales de cada año)

	2001	2002	2003	2004	2005	2006	2007	2008	2009	2010	2011	2012	2013	2014	2015	2016 <sup>(1)</sup>
<b>PIB</b> <sup>(2)</sup>	4,0	2,9	3,2	3,3	3,7	4,2	3,8	1,1	-3,6	0,0	-1,0	-2,6	-1,7	1,4	3,2	3,4
<b>Empleo*</b>	3,5	2,5	2,9	2,8	3,6	3,7	3,2	0,2	-6,1	-2,7	-2,8	-4,9	-3,5	1,1	3,0	3,2
<b>Productividad por ocupado</b>	0,5	0,4	0,3	0,5	0,1	0,5	0,6	0,9	2,5	2,7	1,8	2,4	1,9	0,3	0,2	0,2
<b>Remuneración por asalariado</b> <sup>(3)</sup>	4,3	3,3	3,6	3,0	3,7	4,0	4,8	6,4	4,2	1,0	0,9	-0,6	1,7	-0,6	0,5	-0,3
<b>Coste Laboral Unitario nominal</b> <sup>(3)</sup>	3,2	2,9	3,0	2,4	3,3	3,2	4,2	5,7	1,6	-1,6	-0,9	-3,0	-0,2	-0,8	0,3	-0,5
<b>Deflactor PIB</b> <sup>(4)</sup>	4,2	4,3	4,2	4,0	4,3	4,2	3,3	2,4	0,3	0,2	0,0	0,0	0,6	-0,4	0,6	-0,2
<b>IPC</b> <sup>(5)</sup>	2,7	3,5	3,0	3,0	3,4	3,5	2,8	4,1	-0,3	1,8	3,2	2,4	1,4	-0,2	-0,5	-1,1

<sup>(1)</sup> Primer Trimestre.

<sup>(2)</sup> Dato provisional para los años 2010 y 2011. Avance para el 2012 y 2013. Estimación avance III T para 2015.

<sup>(3)</sup> De 2001 a 2009 CNE Base 2008.

<sup>(4)</sup> De 2001 a 2008 CNE Base 2008.

<sup>(5)</sup> Abril 2016

(\*) Puestos de trabajo equivalentes a tiempo completo.

**FUENTE:** INE. Contabilidad Nacional trimestral Base 2010; Nivel Calidad y Condiciones de Vida.

A-INF TRIM\1.1.PIB-EMPLEO



## Gráfico EC-1.- DATOS BÁSICOS DE LA ECONOMÍA

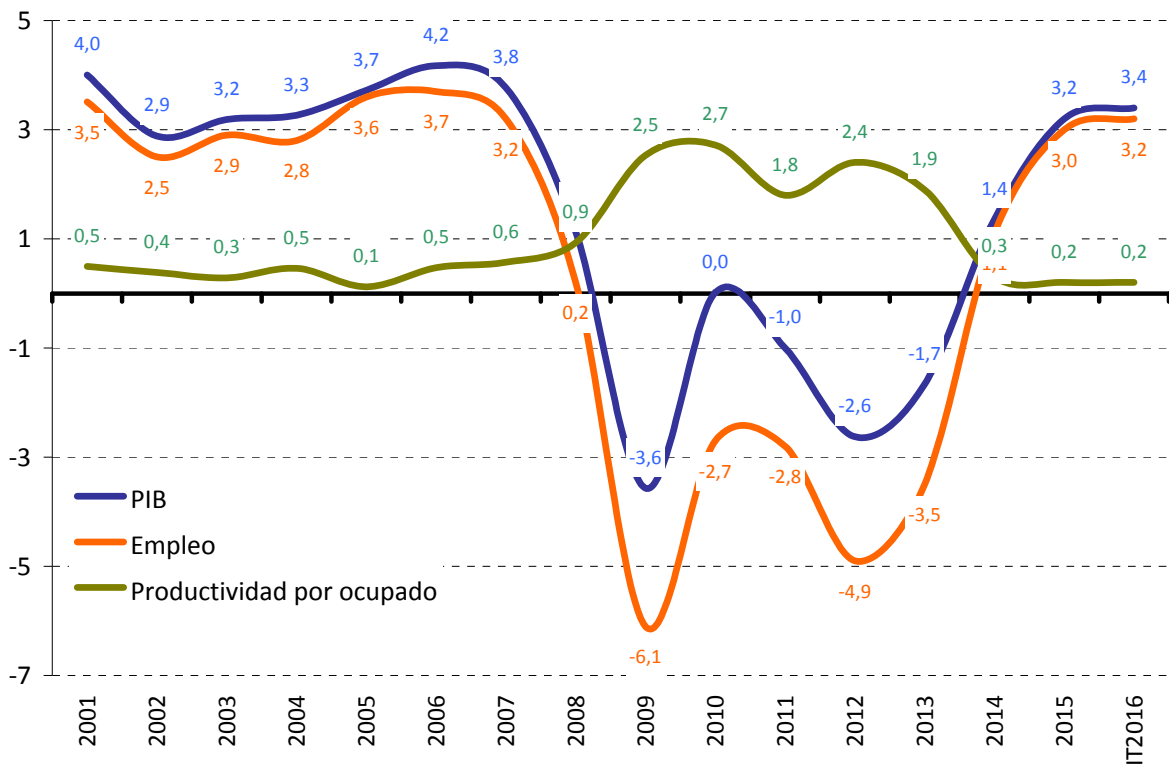

Fuente: INE

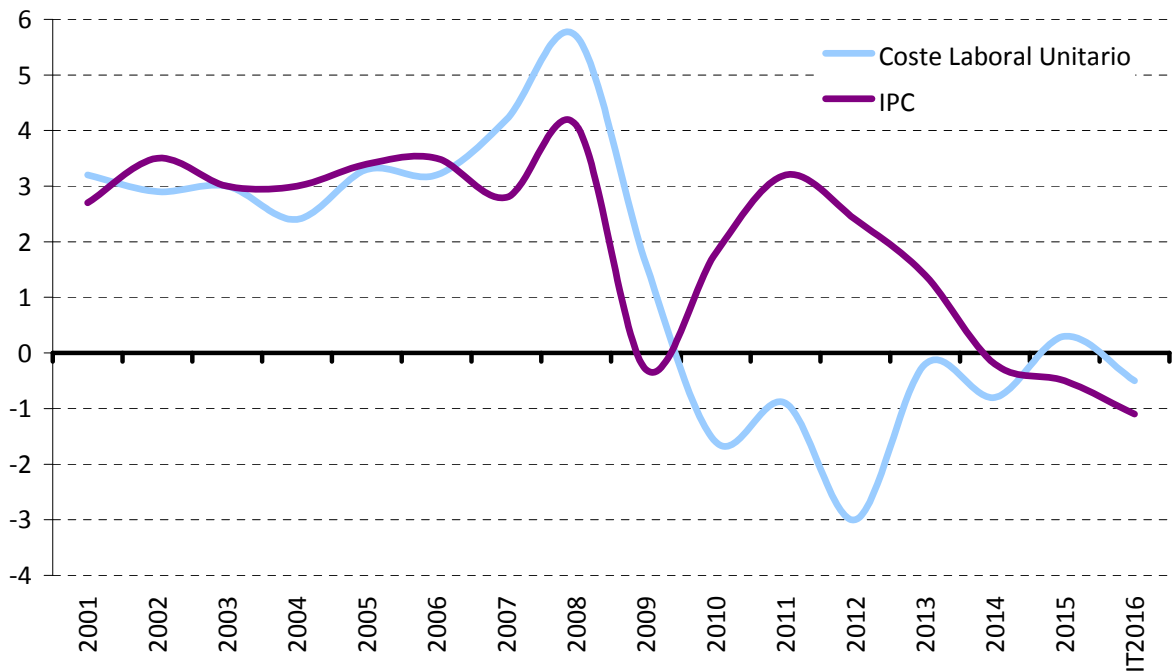

\* CLU base 2008 de 2001 a 2009, y base 2010 de 2010 a 2014)

Abril 2016 para IPC

Fuente: INE

A-INF TRIM\1.1.PIB-EMPLEO

## 1.2.- PRINCIPALES MAGNITUDES DEL MERCADO DE TRABAJO SEGÚN DIFERENTES FUENTES ESTADÍSTICAS

		Valores Absolutos		Variaciones sobre período anterior		Variaciones sobre igual período del año anterior					
		Miles <sup>(1)</sup>		Miles	% <sup>(2)</sup>	Miles	% <sup>(2)</sup>	Miles	% <sup>(2)</sup>	Miles	% <sup>(2)</sup>
<b>ENCUESTA DE POBLACIÓN ACTIVA</b>		<b>Trim. I 2016</b>	<b>AÑO 2015</b>	<b>s/ Trim. IV 2015</b>		<b>s/ Trim. I 2015</b>		<b>Trim. I 2015/2014</b>		<b>2015/2014</b>	
	Activos	22.821,0	22.922,0	-52,7	-0,2	-78,4	-0,3	15,5	0,1	-32,6	-0,1
	Ocupados	18.029,6	17.866,1	-64,6	-0,4	574,8	3,3	504,2	3,0	521,9	3,0
	Parados	4.791,4	5.056,0	11,9	0,2	-653,2	-12,0	-488,7	-8,2	-554,4	-9,9
	Asalariados	14.935,1	14.773,5	-53,7	-0,4	541,2	3,8	464,4	3,3	487,7	3,4
	Indefinidos	11.194,9	10.907,0	52,1	0,5	197,6	1,8	289,7	2,7	49,8	0,5
	Temporales	3.740,2	3.497,6	-106,0	-2,8	343,6	10,1	335,1	5,4	68,9	2,0
	Tiempo Completo	12.408,8	12.271,8	-41,6	-0,3	531,4	4,5	368,1	3,2	436,2	3,7
	Tiempo Parcial	2.526,4	2.501,7	-12,0	-0,5	9,9	0,4	96,3	4,0	51,5	2,1
	No Asalariados	3.090,3	3.087,5	-10,9	-0,4	35,3	1,2	40,7	1,4	36,4	1,2
	Tasa de actividad <sup>(3)</sup>	75,31	75,45		-0,07		0,05		0,28		0,18
	Tasa de ocupación <sup>(3)</sup>	59,42	58,72		-0,12		2,15		1,82		1,94
	Tasa de paro	21,10	22,06		0,20		-2,68		-2,15		-2,38
Tasa de Temporalidad	25,04	24,28		-0,62		1,45		0,47		0,28	
Tasa de Parcialidad	16,92	17,37		-0,02		-0,57		0,11		0,22	
<b>ENCUESTA DE COYUNTURA LABORAL</b>		<b>Trim. IV 2012</b>	<b>AÑO 2012</b>	<b>s/ Trim. III 2012</b>		<b>s/ Trim. IV 2011</b>		<b>Trim. IV 2011/2010</b>		<b>2012/2011</b>	
	Efectivos laborales	10.916,2	11.213,9	-313,1	-2,8	-585,7	-5,1	-319,2	-2,7	-449,0	-3,9
<b>AFILIADOS A LA SEGURIDAD SOCIAL</b>	Afiliados	<b>Abril 2016</b>	<b>AÑO 2015</b>	<b>s/Marzo 2016</b>		<b>s/Abril 2016</b>		<b>Abril 2015/2014</b>		<b>2015/2014</b>	
		17.536,7	17.017,3	272,7	1,6	555,9	3,3	559,4	3,5	525,6	3,2
	Altas de afiliados <sup>(4)</sup>	<b>Marzo 2016</b>	<b>AÑO 2015</b>			<b>s/ Marzo 2015</b>		<b>Marzo 2015/2014</b>		<b>2015/2014</b>	
		5.565,4	24.029,8			410,2	8,0	525,3	11,3	2.188,0	10,0
Iniciales	111,0	680,2			6,9	6,6	14,6	16,3	138,7	25,6	
<b>EMPRESAS INSCRITAS EN LA SEGURIDAD SOCIAL</b>		<b>Abril 2016</b>	<b>AÑO 2015</b>	<b>s/Marzo 2016</b>		<b>s/Abril 2016</b>		<b>Abril 2015/2014</b>		<b>2015/2014</b>	
	Empresas (en miles)	1.290,4	1.286,6	17,4	1,4	32,1	2,5	21,9	1,8	31,0	2,5
Trabajadores	12.558,5	12.305,9	252,2	2,0	550,5	4,6	430,4	3,7	544,0	4,6	
<b>MOVIMIENTO LABORAL REGISTRADO</b>		<b>Abril 2016</b>	<b>AÑO 2015</b>	<b>s/Marzo 2016</b>		<b>s/Abril 2016</b>		<b>Abril 2015/2014</b>		<b>2015/2014</b>	
	Contratos <sup>(4)</sup>	5.825,0	18.576,3			348,1	6,4	613,6	12,6	1.849,2	11,1
	Indefinidos	561,6	1.509,2			53,3	10,5	76,0	17,6	158,8	11,8
	Temporales	5.263,4	17.067,1			294,8	5,9	537,6	12,1	1.690,4	11,0
	Tasa de contratación indefinida	9,6	8,1				0,4		0,4		0,1
Paro registrado	4.011,2	4.232,1	-83,6	-2,0	-321,8	-7,4	-351,3	-7,5	-343,8	-7,5	

(1).- Las tasas se expresan en porcentaje.

(2).- Las variaciones de las tasas están expresadas en puntos porcentuales.

(3).- En relación a la población 16-64 años.

(4).- Acumulado del período transcurrido del año

**FUENTE:** INE, EPA; MEYSS, ECL, Estadística de Afiliación de Trabajadores a la S.S. y Estadística de Empresas Inscritas en la S.S.; Servicio Público de Empleo Estatal, Estadística de Contratos Registrados y Estadística de Empleo.

A-INF TRIM\1.2.DIFFUEN

# Gráfico 1. Evolución principales variables del mercado de trabajo

Valores absolutos en miles

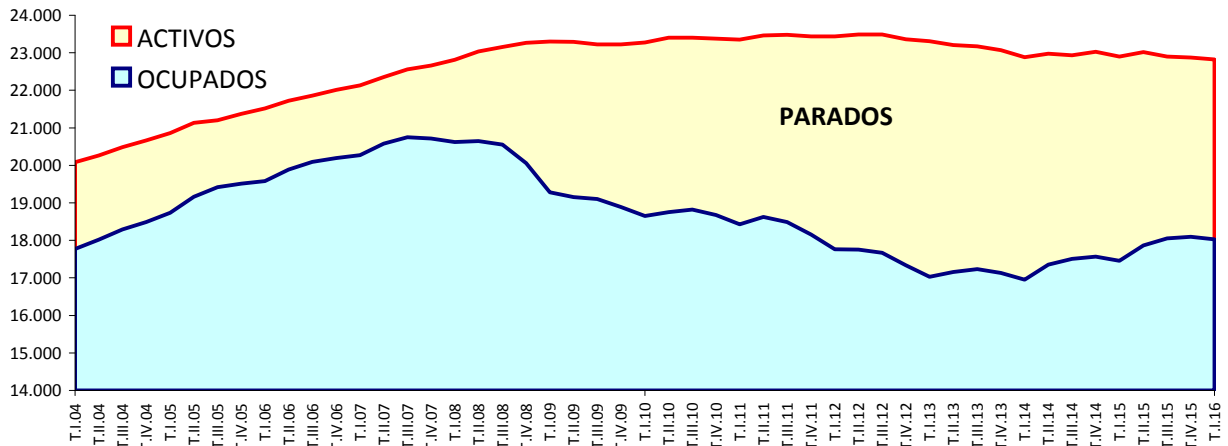

Tasas de Variación anual en %

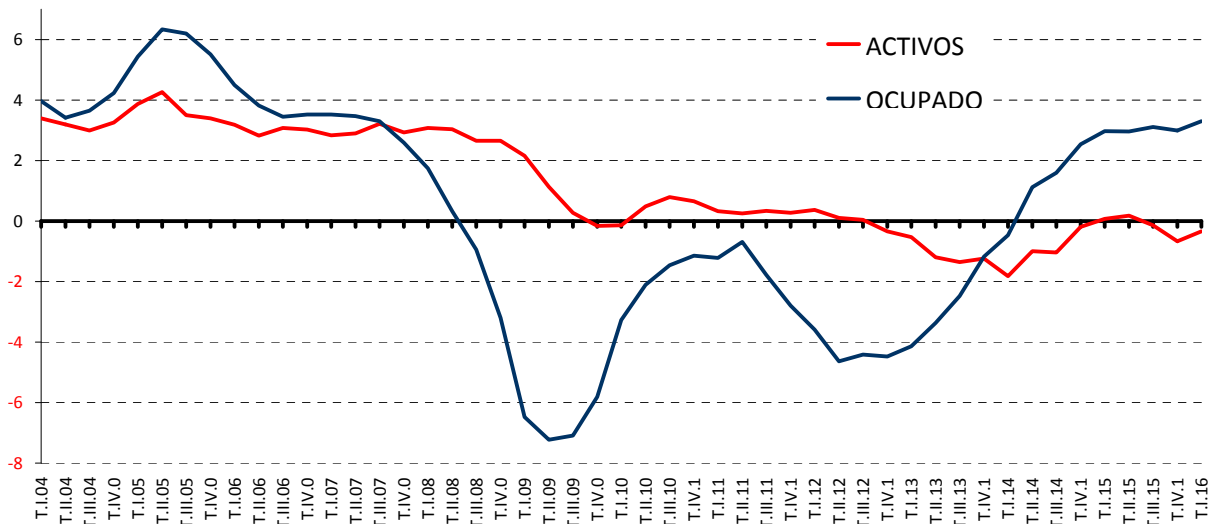

Tasas de Variación anual en %

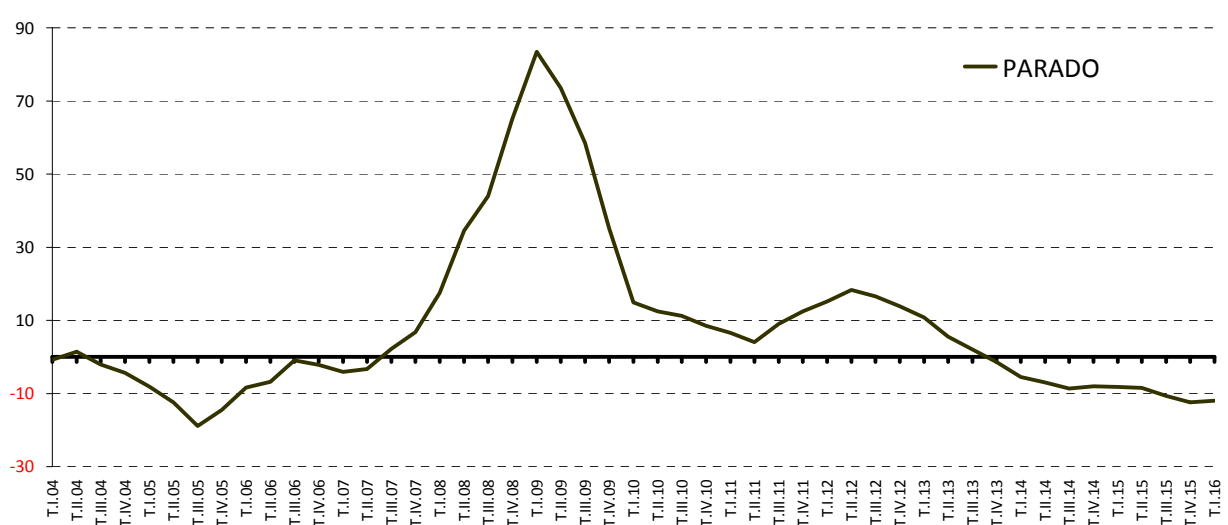

## Gráfico 2.- Afiliados a la Seguridad Social

(Último día del mes)

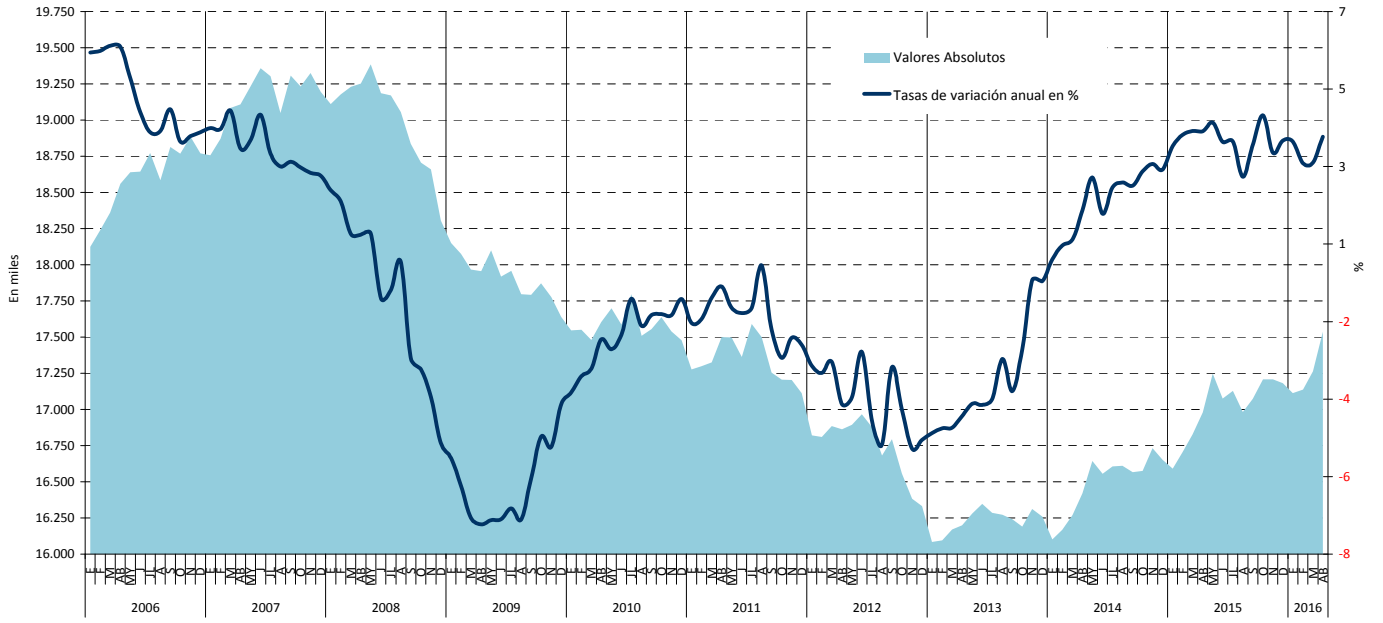

FUENTE: MEYSS. Estadística de Afiliación de Trabajadores a la Seguridad Social

A-INF TRIM\3.8.AFDELAB.XLS

### Gráfico 3.- Evolución de las nuevas contrataciones registradas.

Cifras Absolutas



FUENTE: Servicio Público de Empleo Estatal. Estadística de Contratos Registrados.  
A-INF TRIM\3.13.CREGDURC

## Gráfico 4. Evolución del Paro Registrado

Cifras absolutas

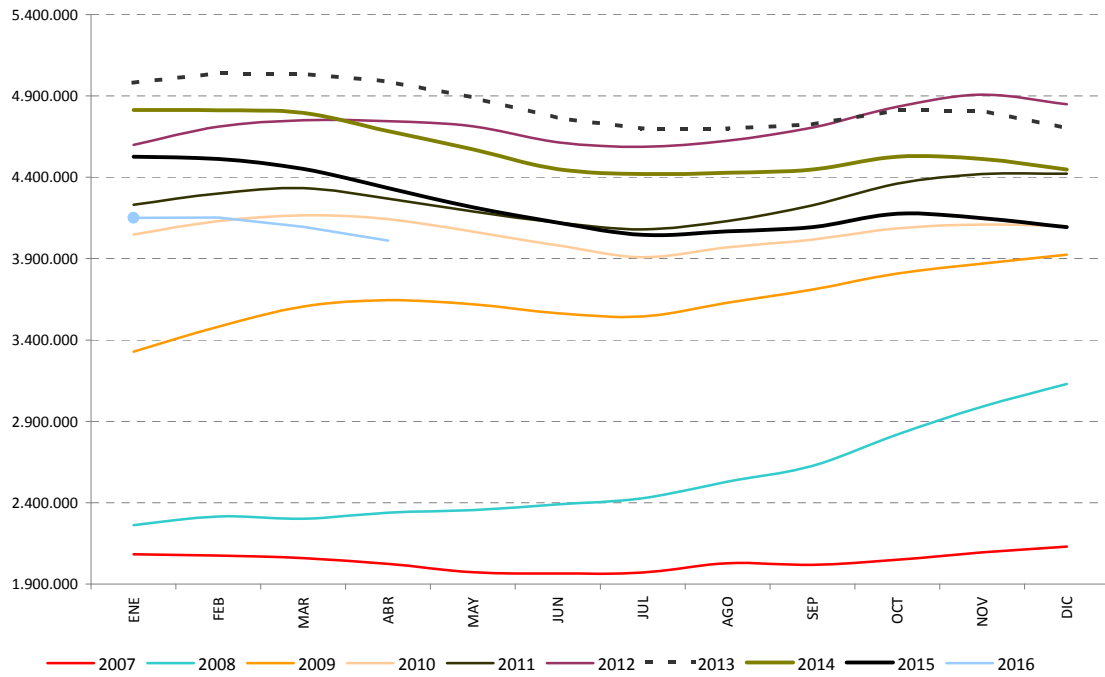

**Fuente:** Servicio Público de Empleo Estatal. Estadística de Empleo  
A-INF TRIM\4.4.PRGSEXED

## Gráfico 4.bis. Evolución del Paro Registrado

Cifras absolutas

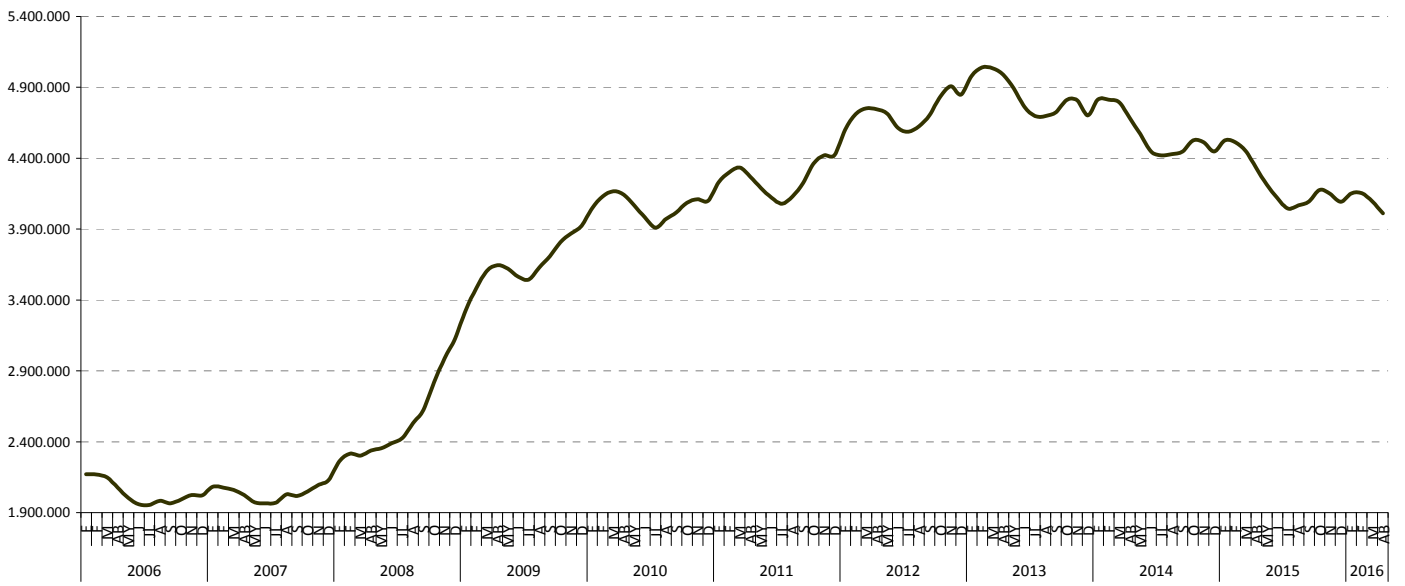

Fuente: Servicio Público de Empleo Estatal. Estadística de Empleo  
A-INF TRIM\4.4.PRGSXED

1.3.- EVOLUCIÓN PRINCIPALES VARIABLES DEL MERCADO DE TRABAJO POR SEXO (\*)(\*\*)

PERIODO	POBLACIÓN DE 16 Y MÁS AÑOS			ACTIVOS			OCUPADOS			PARADOS		
	Total	Varones	Mujeres	Total	Varones	Mujeres	Total	Varones	Mujeres	Total	Varones	Mujeres
<b>Valores absolutos en miles</b>												
1997	32.584,5	15.825,2	16.759,3	16.809,7	10.295,2	6.514,5	13.345,6	8.665,5	4.680,1	3.464,1	1.629,7	1.834,4
1998	32.872,8	15.967,6	16.905,3	17.081,0	10.450,6	6.630,4	13.904,2	9.032,9	4.871,3	3.176,8	1.417,7	1.759,1
1999	33.190,2	16.124,1	17.066,1	17.412,1	10.592,1	6.820,0	14.689,8	9.433,8	5.256,1	2.722,2	1.158,3	1.564,0
2000	33.593,1	16.330,1	17.263,0	18.002,3	10.858,6	7.143,7	15.505,9	9.821,1	5.684,8	2.496,4	1.037,4	1.459,0
2001	34.067,2	16.577,1	17.490,0	18.530,8	11.155,2	7.375,6	16.146,3	10.150,5	5.995,7	2.384,5	1.004,7	1.379,9
2001	34.067,2	16.577,1	17.490,0	18.050,7	10.978,6	7.072,1	16.146,3	10.150,5	5.995,7	1.904,4	828,1	1.076,4
2002	34.724,3	16.919,0	17.805,3	18.961,2	11.349,9	7.611,3	16.790,1	10.407,8	6.382,3	2.171,1	942,1	1.229,0
2003	35.359,1	17.256,6	18.102,5	19.742,8	11.710,1	8.032,7	17.475,6	10.714,8	6.760,8	2.267,2	995,2	1.271,9
2004	35.928,8	17.562,5	18.366,3	20.375,8	11.977,3	8.398,5	18.142,3	10.988,1	7.154,2	2.233,5	989,2	1.244,3
2005	36.579,4	17.924,2	18.655,2	21.140,6	12.367,0	8.773,6	19.207,0	11.485,0	7.722,0	1.933,6	882,0	1.051,6
2006	37.142,8	18.215,8	18.927,1	21.780,0	12.609,1	9.170,9	19.939,1	11.808,5	8.130,6	1.840,9	800,6	1.040,4
2007	37.833,1	18.579,5	19.253,5	22.426,1	12.893,8	9.532,3	20.579,9	12.067,4	8.512,6	1.846,2	826,5	1.019,7
2008	38.390,2	18.872,6	19.517,5	23.065,6	13.124,8	9.940,8	20.469,7	11.805,2	8.664,5	2.595,9	1.319,6	1.273,3
2009	38.651,0	18.986,2	19.664,9	23.260,4	13.032,7	10.227,8	19.106,9	10.733,1	8.373,8	4.153,6	2.299,6	1.854,0
2010	38.760,1	19.015,9	19.744,2	23.364,6	12.959,4	10.405,2	18.724,5	10.423,7	8.300,8	4.640,2	2.535,7	2.104,4
2011	38.842,3	19.032,5	19.809,9	23.434,1	12.858,4	10.575,7	18.421,4	10.152,5	8.269,0	5.012,7	2.705,9	2.306,8
2012	38.815,0	18.986,0	19.829,0	23.443,7	12.739,6	10.704,2	17.632,7	9.608,2	8.024,5	5.811,0	3.131,4	2.679,6
2013	38.638,6	18.861,0	19.777,7	23.190,2	12.521,4	10.668,8	17.139,0	9.315,8	7.823,2	6.051,1	3.205,6	2.845,6
2014	38.514,6	18.774,5	19.740,1	22.954,6	12.359,2	10.595,5	17.344,2	9.442,7	7.901,5	5.610,3	2.916,5	2.693,9
2015	38.497,6	18.753,2	19.744,3	22.922,0	12.319,6	10.602,4	17.866,1	9.760,4	8.105,7	5.056,0	2.559,3	2.496,7
2014												
I Trim.	38.483,6	18.757,7	19.725,9	22.883,9	12.282,1	10.601,8	16.950,6	9.165,6	7.785,0	5.933,3	3.116,6	2.816,7
II Trim.	38.528,1	18.786,4	19.741,7	22.975,9	12.373,2	10.602,7	17.353,0	9.441,0	7.912,1	5.622,9	2.932,2	2.690,7
III Trim.	38.523,2	18.780,1	19.743,1	22.931,7	12.399,3	10.532,4	17.504,0	9.605,9	7.898,1	5.427,4	2.793,5	2.634,2
IV Trim.	38.523,4	18.773,7	19.749,6	23.026,8	12.382,0	10.644,9	17.569,1	9.558,3	8.010,8	5.457,7	2.823,7	2.634,0
2015												
I Trim.	38.517,2	18.767,1	19.750,1	22.899,4	12.322,4	10.577,0	17.454,8	9.520,2	7.934,6	5.444,6	2.802,3	2.642,4
II Trim.	38.496,6	18.757,3	19.739,3	23.015,5	12.349,9	10.665,7	17.866,5	9.761,4	8.105,2	5.149,0	2.588,5	2.560,5
III Trim.	38.486,8	18.747,2	19.739,6	22.899,5	12.355,3	10.544,2	18.048,7	9.896,5	8.152,2	4.850,8	2.458,8	2.392,0
IV Trim.	38.489,6	18.741,3	19.748,3	22.873,7	12.250,9	10.622,8	18.094,2	9.863,3	8.230,8	4.779,5	2.387,6	2.391,9
2016												
I Trim.	38.491,9	18.737,5	19.754,4	22.821,0	12.225,3	10.595,7	18.029,6	9.847,4	8.182,2	4.791,4	2.378,0	2.413,5
<b>Variaciones con respecto al trimestre anterior en miles</b>												
2015												
I Trim.	-6,2	-6,6	0,5	-127,4	-59,6	-67,9	-114,3	-38,1	-76,2	-13,1	-21,4	8,4
II Trim.	-20,6	-9,8	-10,8	-116,1	27,5	88,7	411,7	241,2	170,6	-295,6	-213,8	-81,9
III Trim.	-9,8	-10,1	0,3	-116,0	5,4	-121,5	182,2	135,1	47,0	-298,2	-129,7	-168,5
IV Trim.	2,8	-5,9	8,7	-25,8	-104,4	78,6	45,5	-33,2	78,6	-71,3	-71,2	-0,1
2016												
I Trim.	2,3	-3,8	6,1	-52,7	-25,6	-27,1	-64,6	-15,9	-48,6	11,9	-9,6	21,6
<b>Variaciones con respecto al trimestre anterior en porcentaje</b>												
2015												
I Trim.	0,0	0,0	0,0	-0,6	-0,5	-0,6	-0,7	-0,4	-1,0	-0,2	-0,8	0,3
II Trim.	-0,1	-0,1	-0,1	0,5	0,2	0,8	2,4	2,5	2,2	-5,4	-7,6	-3,1
III Trim.	0,0	-0,1	0,0	-0,5	0,0	-1,1	1,0	1,4	0,6	-5,8	-5,0	-6,6
IV Trim.	0,0	0,0	0,0	-0,1	-0,8	0,7	0,3	-0,3	1,0	-1,5	-2,9	0,0
2016												
I Trim.	0,0	0,0	0,0	-0,2	-0,2	-0,3	-0,4	-0,2	-0,6	0,2	-0,4	0,9
<b>Variaciones con respecto a igual periodo del año anterior en miles</b>												
2002	657,2	341,9	315,3	910,5	371,3	539,3	643,8	257,3	386,6	266,7	114,1	152,7
2003	634,8	337,6	297,2	781,5	360,2	421,4	685,5	307,0	378,5	96,1	53,1	42,9
2004	569,7	305,9	263,8	633,0	267,2	365,8	666,7	273,2	393,4	-33,7	-6,1	-27,6
2005	650,6	361,7	288,9	764,8	389,7	375,1	1.064,8	497,0	567,8	-300,0	-107,2	-192,7
2006	563,4	291,6	271,9	639,4	242,1	397,3	732,1	323,5	408,6	-92,7	-81,4	-11,3
2007	690,3	363,7	326,5	646,1	284,7	361,3	640,8	258,8	382,0	5,3	25,9	-20,6
2008	557,1	293,1	263,9	639,5	231,0	408,5	-110,3	-262,2	151,9	749,8	493,2	256,6
2009	260,8	113,5	147,4	194,8	-92,1	287,0	-1.362,8	-1.072,1	-290,7	1.557,6	980,0	577,7
2010	109,2	29,8	79,3	104,2	-73,3	177,4	-382,4	-309,4	-73,0	486,6	236,2	250,4
2011	82,2	16,5	65,7	69,5	-101,0	170,5	-303,0	-271,2	-31,8	372,5	170,2	202,4
2012	-27,3	-46,5	19,1	9,6	-118,8	128,5	-788,7	-544,3	-244,4	798,3	425,5	372,9
2013	-176,4	-125,0	-51,4	-253,5	-218,2	-35,4	-493,7	-292,4	-201,3	240,1	74,2	165,9
2014	-124,0	-86,5	-37,6	-235,6	-162,2	-73,3	205,2	126,9	78,3	-440,8	-289,1	-151,7
2015	-17,0	-21,3	4,2	-32,6	-39,5	7,0	521,9	317,6	204,2	-554,3	-357,2	-197,2
2014												
I Trim.	-249,6	-165,5	-84,2	-424,5	-314,5	-110,0	-79,6	-72,7	-6,9	-344,9	-241,8	-103,2
II Trim.	-152,6	-102,2	-50,4	-232,0	-154,4	-77,6	192,4	107,8	84,7	-424,4	-262,2	-162,2
III Trim.	-74,1	-55,6	-18,6	-241,7	-146,3	-95,4	274,0	221,1	52,9	-516,0	-367,3	-148,4
IV Trim.	-19,8	-22,8	2,9	-44,1	-33,6	-10,3	433,9	251,5	182,4	-477,9	-285,1	-192,8
2015												
I Trim.	33,6	9,4	24,2	15,5	40,3	-24,8	504,2	354,6	149,6	-488,7	-314,3	-174,3
II Trim.	-31,5	-29,1	-2,4	39,6	-23,3	63,0	513,5	320,4	193,1	-473,9	-343,7	-130,2
III Trim.	-36,4	-32,9	-3,5	-32,2	-44,0	11,8	544,7	290,6	254,1	-576,6	-334,7	-242,2
IV Trim.	-33,8	-32,4	-1,3	-153,1	-131,1	-22,1	525,1	305,0	220,0	-678,2	-436,1	-242,1
2016												
I Trim.	-25,3	-29,6	4,3	-78,4	-97,1	18,7	574,8	327,2	247,6	-653,2	-424,3	-228,9
<b>Variaciones con respecto a igual periodo del año anterior en porcentaje</b>												
2002	1,9	2,1	1,8	5,0	3,4	7,6	4,0	2,5	6,4	14,0	13,8	14,2
2003	1,8	2,0	1,7	4,1	3,2	5,5	4,1	2,9	5,9	4,4	5,6	3,5
2004	1,6	1,8	1,5	3,2	2,3	4,6	3,8	2,6	5,8	-1,5	-0,6	-2,2
2005	1,8	2,1	1,6	3,8	3,3	4,5	5,9	4,5	7,9	-13,4	-10,8	-15,5
2006	1,5	1,6	1,5	3,0	2,0	4,5	3,8	2,8	5,3	-4,8	-9,2	-1,1
2007	1,9	2,0	1,7	3,0	2,3	3,9	3,2	2,2	4,7	0,3	3,2	-2,0
2008	1,5	1,6	1,4	2,9	1,8	4,3	-0,5	-2,2	1,8	40,6	59,7	25,2
2009	0,7	0,6	0,8	0,8	-0,7	2,9	-6,7	-9,1	-3,4	60,0	74,3	45,3
2010	0,3	0,2	0,4	0,4	-0,6	1,7	-2,0	-2,9	-0,9	11,7	10,3	13,5
2011	0,2	0,1	0,3	0,3	-0,8	1,6	-1,6	-2,6	-0,4	8,0	6,7	9,6
2012	-0,1	-0,2	0,1	0,0	-0,9	1,2	-4,3	-5,4	-3,0	15,9	15,7	16,2
2013	-0,5	-0,7	-0,3	-1,1	-1,7	-0,3	-2,8	-3,0	-2,5	4,1	2,4	6,2
2014	-0,3	-0,5	-0,2	-1,0	-1,3	-0,7	1,2	1,4	1,0	-7,3	-9,0	-5,3
2015	0,0	-0,1	0,0	-0,1	-0,3	0,1	3,0	3,4	2,6	-9,9	-12,2	-7,3
2014												
I Trim.	-0,6	-0,9	-0,4	-1,8	-2,5	-1,0	-0,5	-0,8	-0,1	-5,5	-7,2	-3,5
II Trim.	-0,4	-0,5	-0,3	-1,0	-1,2	-0,7	1,1	1,2	1,1	-7,0	-8,2	-5,7
III Trim.	-0,2	-0,3	-0,1	-1,0	-1,2	-0,9	1,6	2,4	0,7	-8,7	-11,6	-5,3
IV Trim.	-0,1	-0,1	0,0	-0,2	-0,3	-0,1	2,5	2,7	2,3	-8,1	-9,2	-6,8
2015												
I Trim.	0,1	0,1	0,1	0,1	0,3	-0,2						



## 2. LA POBLACIÓN ACTIVA

---

**2- ACTIVOS POR SEXO Y EDADES (\*) (\*\*)**

Reestimación de las series de paro 1976-2000 según la definición EPA-2002

PERIODO	AMBOS SEXOS			VARONES			MUJERES		
	TOTAL	< 25 años	> 25 años	TOTAL	< 25 años	> 25 años	TOTAL	< 25 años	> 25 años
<b>Valores absolutos en miles</b>									
1982	13.643,2	2.917,8	10.725,4	9.679,7	1.638,6	8.041,1	3.963,5	1.279,2	2.684,3
1983	13.816,1	2.918,3	10.897,7	9.702,5	1.633,9	8.068,6	4.113,7	1.284,4	2.829,3
1984	13.912,4	2.929,9	10.982,5	9.743,2	1.648,9	8.094,3	4.169,2	1.281,0	2.888,2
1985	14.009,1	2.889,6	11.119,5	9.769,8	1.638,2	8.131,6	4.239,4	1.251,4	2.987,9
1986	14.183,9	2.909,0	11.274,9	9.840,0	1.658,7	8.181,3	4.344,0	1.250,4	3.093,6
1987	14.725,8	3.095,0	11.630,8	9.887,8	1.693,3	8.194,5	4.838,0	1.401,8	3.436,3
1988	15.110,1	3.157,8	11.952,3	9.964,7	1.696,3	8.268,4	5.145,4	1.461,6	3.683,8
1989	15.270,7	3.069,3	12.201,4	10.028,1	1.657,4	8.370,7	5.242,6	1.412,0	3.830,6
1990	15.465,4	3.024,9	12.440,6	10.087,9	1.646,1	8.441,8	5.377,5	1.378,8	3.998,7
1991	15.602,3	2.940,6	12.661,7	10.110,2	1.618,8	8.491,4	5.492,1	1.321,8	4.170,3
1992	15.705,7	2.871,7	12.834,1	10.049,8	1.588,9	8.461,0	5.655,9	1.282,8	4.373,1
1993	15.892,6	2.810,8	13.081,7	10.076,4	1.556,0	8.520,4	5.816,2	1.254,8	4.561,4
1994	16.087,7	2.769,4	13.318,3	10.061,2	1.510,2	8.551,0	6.026,6	1.259,2	4.767,3
1995	16.227,6	2.666,3	13.561,3	10.051,2	1.436,1	8.615,1	6.176,5	1.230,3	4.946,2
1996	16.517,8	2.593,7	13.924,1	10.183,3	1.407,9	8.775,5	6.334,5	1.185,9	5.148,7
1997	16.809,7	2.541,9	14.267,7	10.295,2	1.380,1	8.915,1	6.514,5	1.161,9	5.352,6
1998	17.081,0	2.522,1	14.558,9	10.450,6	1.389,4	9.061,2	6.630,4	1.132,7	5.497,7
1999	17.412,1	2.529,1	14.883,0	10.592,1	1.393,3	9.198,8	6.820,0	1.135,9	5.684,1
2000	18.002,3	2.539,1	15.463,2	10.858,6	1.406,8	9.451,8	7.143,7	1.132,4	6.011,4
2001	18.050,7	2.547,4	15.503,3	11.155,2	1.436,5	9.718,7	7.375,6	1.110,9	6.264,8
2002	18.961,2	2.435,1	16.526,2	11.349,9	1.388,3	9.961,6	7.611,3	1.046,8	6.564,5
2003	19.742,8	2.424,7	17.318,0	11.710,1	1.381,7	10.328,4	8.032,7	1.043,1	6.989,6
2004	20.375,8	2.406,4	17.969,4	11.977,3	1.370,1	10.607,2	8.398,5	1.036,3	7.362,2
2005	21.140,6	2.522,1	18.618,5	12.367,0	1.419,4	10.947,6	8.773,6	1.102,6	7.671,0
2006	21.780,0	2.486,6	19.293,4	12.609,1	1.379,1	11.230,0	9.170,9	1.107,5	8.063,4
2007	22.426,1	2.458,5	19.967,6	12.893,8	1.372,7	11.521,2	9.532,3	1.085,9	8.446,4
2008	23.065,6	2.431,3	20.634,3	13.124,8	1.342,7	11.782,1	9.940,8	1.088,6	8.852,2
2009	23.260,4	2.243,7	21.016,7	13.032,7	1.228,0	11.804,7	10.227,8	1.015,7	9.212,1
2010	23.364,6	2.068,5	21.296,0	12.959,4	1.115,9	11.843,5	10.405,2	952,6	9.452,6
2011	23.434,1	1.935,9	21.498,2	12.858,4	1.024,6	11.833,8	10.575,7	911,3	9.664,4
2012	23.443,7	1.808,9	21.634,9	12.739,6	955,4	11.784,1	10.704,2	853,5	9.850,6
2013	23.190,2	1.714,4	21.475,7	12.521,4	916,6	11.604,8	10.668,8	797,9	9.870,8
2014	22.954,6	1.599,5	21.355,2	12.359,2	854,7	11.504,5	10.595,5	744,7	9.850,7
2015	22.922,0	1.553,4	21.370,9	12.319,6	830,8	11.488,9	10.602,4	722,8	9.879,6
<b>Variaciones con respecto a igual periodo del año anterior en miles</b>									
1982	163,2	28,0	135,2	48,5	25,0	23,4	114,8	3,0	111,8
1983	172,9	0,6	172,3	22,7	-4,7	27,5	150,2	5,3	145,0
1984	96,3	11,6	84,7	40,7	15,0	25,7	55,5	-3,4	58,9
1985	96,8	-40,3	137,0	26,6	-10,7	37,3	70,1	-29,5	99,7
1986	174,8	19,4	155,4	70,2	20,5	49,7	104,6	-1,1	105,7
1987	541,9	186,0	355,9	47,8	34,6	13,3	494,0	151,4	342,6
1988	384,3	62,9	321,5	77,0	3,1	73,9	307,4	59,8	247,6
1989	160,6	-88,5	249,1	63,3	-39,0	102,3	97,2	-49,6	146,8
1990	194,7	-44,4	239,2	59,9	-11,2	71,1	134,9	-33,3	168,2
1991	136,9	-84,3	221,1	22,3	-27,3	49,6	114,7	-57,0	171,6
1992	103,5	-68,9	172,4	-60,4	-29,9	-30,4	163,8	-39,0	202,8
1993	186,8	-60,8	247,7	26,6	-32,9	59,5	160,3	-28,0	188,3
1994	195,2	-41,4	236,6	-15,2	-45,8	30,6	210,4	4,4	205,9
1995	139,9	-103,1	243,0	-10,0	-74,1	64,1	149,9	-29,0	178,9
1996	290,2	-72,6	362,8	132,2	-28,2	160,4	158,1	-44,4	202,5
1997	291,9	-51,8	343,7	111,8	-27,8	139,7	180,0	-24,0	204,0
1998	271,3	-19,9	291,2	155,4	9,3	146,0	115,9	-29,2	145,1
1999	331,1	7,0	324,0	141,5	3,9	137,6	189,6	3,1	186,4
2000	590,2	10,1	580,2	266,5	13,6	253,0	323,8	-3,5	327,3
2001	48,4	8,3	520,3	296,6	29,6	267,0	231,9	-21,5	253,4
2002	910,5	-112,3	542,7	194,7	-48,2	242,9	235,7	-64,1	299,8
2003	781,5	-10,3	791,8	360,2	-6,6	366,8	421,4	-3,7	425,0
2004	633,0	-18,3	651,4	267,2	-11,6	278,7	365,8	-6,8	372,7
2005	764,8	115,7	649,1	389,7	49,3	340,4	375,1	66,3	308,7
2006	639,4	-35,5	674,9	242,1	-40,3	282,4	397,3	4,9	392,4
2007	646,1	-28,1	674,2	284,7	-6,5	291,2	361,3	-21,7	383,0
2008	639,5	-27,2	666,7	231,0	-29,9	261,0	408,5	2,7	405,8
2009	194,8	-187,6	382,4	-92,1	-114,7	22,6	287,0	-72,9	359,9
2010	104,2	-175,2	279,3	-73,3	-112,1	38,8	177,4	-63,1	240,6
2011	69,5	-132,6	202,2	-101,0	-91,3	-9,6	170,5	-41,4	211,8
2012	9,6	-127,0	136,7	-118,8	-69,2	-49,7	128,5	-57,8	186,2
2013	-253,5	-94,5	-159,2	-218,2	-38,8	-179,3	-35,4	-55,6	20,2
2014	-235,6	-115,0	-120,5	-162,2	-61,9	-100,3	-73,3	-53,2	-20,1
2015	-32,6	-46,0	15,8	-39,5	-23,9	-15,7	7,0	-22,0	28,9
<b>Variaciones con respecto a igual periodo del año anterior en porcentaje</b>									
1982	1,2	1,0	1,3	0,5	1,6	0,3	3,0	0,2	4,3
1983	1,3	0,0	1,6	0,2	-0,3	0,3	3,8	0,4	5,4
1984	0,7	0,4	0,8	0,4	0,9	0,3	1,3	-0,3	2,1
1985	0,7	-1,4	1,2	0,3	-0,6	0,5	1,7	-2,3	3,5
1986	1,2	0,7	1,4	0,7	1,2	0,6	2,5	-0,1	3,5
1987	3,8	6,4	3,2	0,5	2,1	0,2	11,4	12,1	11,1
1988	2,6	2,0	2,8	0,8	0,2	0,9	6,4	4,3	7,2
1989	1,1	-2,8	2,1	0,6	-2,3	1,2	1,9	-3,4	4,0
1990	1,3	-1,4	2,0	0,6	-0,7	0,8	2,6	-2,4	4,4
1991	0,9	-2,8	1,8	0,2	-1,7	0,6	2,1	-4,1	4,3
1992	0,7	-2,3	1,4	-0,6	-1,8	-0,4	3,0	-3,0	4,9
1993	1,2	-2,1	1,9	0,3	-2,1	0,7	2,8	-2,2	4,3
1994	1,2	-1,5	1,8	-0,2	-2,9	0,4	3,6	0,4	4,5
1995	0,9	-3,7	1,8	-0,1	-4,9	0,7	2,5	-2,3	3,8
1996	1,8	-2,7	2,7	1,3	-2,0	1,9	2,6	-3,6	4,1
1997	1,8	-2,0	2,5	1,1	-2,0	1,6	2,8	-2,0	4,0
1998	1,6	-0,8	2,0	1,5	0,7	1,6	1,8	-2,5	2,7
1999	1,9	0,3	2,2	1,4	0,3	1,5	2,9	0,3	3,4
2000	3,4	0,4	3,9	2,5	1,0	2,7	4,7	-0,3	5,8
2001	0,3	0,3	3,4	2,7	2,1	2,8	3,2	-1,9	4,2
2002	5,0	-4,4	3,4	1,7	-3,4	2,5	3,2	-5,8	4,8
2003	4,1	-0,4	4,8	3,2	-0,5	3,7	5,5	-0,4	6,5
2004	3,2	-0,8	3,8	2,3	-0,8	2,7	4,6	-0,7	5,3
2005	3,8	4,8	3,6	3,3	3,6	3,2	4,5	6,4	4,2
2006	3,0	-1,4	3,6	2,0	-2,8	2,6	4,5	0,4	5,1
2007	3,0	-1,1	3,5	2,3	-0,5	2,6	3,9	-2,0	4,7
2008	2,9	-1,1	3,3	1,8	-2,2	2,3	4,3	0,2	4,8
2009	0,8	-7,7	1,9	-0,7	-8,5	0,2	2,9	-6,7	4,1
2010	0,4	-7,8	1,3	-0,6	-9,1	0,3	1,7	-6,2	2,6
2011	0,3	-6,4	0,9	-0,8	-8,2	-0,1	1,6	-4,3	2,2
2012	0,0	-6,6	0,6	-0,9	-6,8	-0,4	1,2	-6,3	1,9
2013	-1,1	-5,2	-0,7	-1,7	-4,1	-1,5	-0,3	-6,5	0,2
2014	-1,0	-6,7	-0,6	-1,3	-6,8	-0,9	-0,7	-6,7	-0,2
2015	-0,1	-2,9	0,1	-0,3	-2,8	-0,1	0,1	-3,0	0,3

(\*)- Aplicando la nueva metodología EPA-2005

(\*\*) Los datos 2002/2013 corresponden a la serie revisada incorporando la nueva base poblacional de la EPA actualizada con las nuevas estimaciones de población y hogares derivadas del Censo de Población y Viviendas de 2011, en sustitución de la basada en el Censo 2001.

2.1.- ACTIVOS POR EDADES Y SEXO (\*) (\*\*)

PERIODO	AMBOS SEXOS						VARONES						MUJERES					
	TOTAL	16 a 19 años	20 a 24 años	25 a 29 años	30 a 34 años	55 y más años	TOTAL	16 a 19 años	20 a 24 años	25 a 29 años	30 a 34 años	55 y más años	TOTAL	16 a 19 años	20 a 24 años	25 a 29 años	30 a 34 años	55 y más años
<b>Valores absolutos en miles</b>																		
1997	16.809,7	576,6	1.965,3	2.645,3	9.989,0	1.633,5	10.295,2	327,4	1.052,7	1.466,5	6.277,5	1.171,2	6.514,5	249,2	912,7	1.178,8	3.711,5	462,3
1998	17.081,0	563,6	1.958,5	2.678,3	10.225,9	1.654,8	10.450,6	334,6	1.054,9	1.481,2	6.396,8	1.183,2	6.630,4	229,1	903,7	1.197,1	3.829,0	471,6
1999	17.412,1	563,1	1.966,0	2.710,4	10.519,1	1.653,5	10.592,1	327,0	1.066,3	1.489,8	6.528,6	1.180,4	6.820,0	236,2	899,7	1.220,6	3.990,5	473,1
2000	18.002,3	561,4	1.977,7	2.792,6	10.930,6	1.740,0	10.858,6	332,2	1.074,7	1.525,8	6.689,4	1.236,6	7.143,7	229,3	903,1	1.266,8	4.241,2	503,4
2001	18.530,8	548,7	1.998,7	2.891,0	11.253,2	1.839,3	11.155,2	334,5	1.101,9	1.580,7	6.842,2	1.295,9	7.375,6	214,1	896,8	1.310,4	4.411,0	543,4
2001	18.050,7	526,0	1.914,1	2.802,8	11.005,9	1.802,1	10.978,6	322,5	1.067,8	1.548,6	6.765,1	1.274,6	7.072,1	203,5	846,2	1.254,2	4.240,7	527,4
2002	18.961,2	507,5	1.927,6	2.918,4	11.729,5	1.878,3	11.349,9	319,8	1.068,5	1.604,6	7.035,9	1.321,2	7.611,3	187,7	859,1	1.313,8	4.693,6	557,1
2003	19.742,8	490,7	1.934,0	3.043,0	12.298,5	1.976,5	11.710,1	307,3	1.074,4	1.653,9	7.300,5	1.374,0	8.032,7	183,4	859,7	1.389,1	4.998,0	602,5
2004	20.375,8	483,3	1.923,1	3.104,2	12.804,2	2.061,1	11.977,3	302,9	1.067,2	1.685,1	7.515,2	1.406,9	8.398,5	180,4	855,9	1.419,1	5.289,0	654,2
2005	21.140,6	544,0	1.978,1	3.125,6	13.252,9	2.240,0	12.367,0	331,0	1.088,4	1.702,8	7.751,6	1.493,2	8.773,6	212,9	889,7	1.422,8	5.501,4	746,8
2006	21.780,0	545,3	1.941,3	3.201,1	13.765,9	2.326,5	12.609,1	321,0	1.058,1	1.731,8	7.962,0	1.536,1	9.170,9	224,3	883,2	1.469,3	5.803,7	790,4
2007	22.426,1	557,5	1.901,0	3.180,0	14.372,3	2.415,4	12.893,8	335,2	1.037,5	1.718,6	8.236,5	1.566,2	9.532,3	222,3	863,6	1.461,4	6.135,8	849,3
2008	23.065,6	543,0	1.888,3	3.132,6	14.938,4	2.563,3	13.124,8	315,6	1.027,1	1.669,0	8.468,8	1.644,3	9.940,8	227,4	861,2	1.463,5	6.469,6	919,0
2009	23.260,4	456,5	1.787,2	3.009,5	15.369,0	2.638,4	13.032,7	274,6	953,5	1.588,2	8.582,6	1.633,8	10.227,8	182,0	833,7	1.421,2	6.786,4	1.004,5
2010	23.364,6	391,0	1.677,6	2.869,6	15.719,5	2.707,0	12.959,4	296,5	886,4	1.491,9	8.699,9	1.651,7	10.405,2	161,5	791,2	1.377,7	7.019,6	1.055,3
2011	23.434,1	344,9	1.591,1	2.712,2	15.953,4	2.832,6	12.858,4	229,8	827,8	1.410,3	8.751,5	1.672,0	10.575,7	148,0	763,3	1.301,9	7.201,9	1.160,6
2012	23.443,7	306,0	1.503,0	2.585,4	16.095,2	2.954,3	12.739,6	171,5	783,9	1.339,3	8.731,9	1.713,0	10.704,2	134,5	719,0	1.246,0	7.363,2	1.241,4
2013	23.190,2	285,8	1.428,6	2.439,6	16.020,1	3.016,0	12.521,4	164,6	752,0	1.253,0	8.625,3	1.726,6	10.668,8	121,3	676,7	1.186,6	7.394,8	1.289,4
2014	22.954,6	252,5	1.346,9	2.320,6	15.900,7	3.133,9	12.359,2	142,1	712,6	1.190,5	8.533,7	1.780,4	10.595,5	110,4	634,4	1.130,2	7.367,0	1.353,6
2015	22.922,0	255,9	1.297,5	2.206,8	15.821,8	3.342,3	12.319,6	147,0	683,8	1.132,9	8.476,3	1.879,6	10.602,4	109,1	613,7	1.073,9	7.343,0	1.462,7
2014																		
I Trim.	22.883,9	241,6	1.346,9	2.344,5	15.900,5	3.050,3	12.282,1	138,5	710,0	1.195,8	8.514,4	1.723,4	10.601,8	103,1	637,0	1.148,7	7.385,9	1.327,1
II Trim.	22.975,9	243,2	1.339,2	2.332,6	15.946,5	3.114,3	12.373,2	142,3	709,1	1.194,7	8.560,6	1.766,6	10.602,7	100,8	630,1	1.138,0	7.386,0	1.347,9
III Trim.	22.931,7	275,3	1.380,8	2.314,6	15.810,4	3.150,7	12.399,3	151,8	738,3	1.190,6	8.516,4	1.802,2	10.532,4	123,5	642,4	1.124,0	7.294,0	1.348,5
IV Trim.	23.026,8	250,0	1.320,1	2.290,8	15.945,4	3.220,1	12.382,0	135,8	692,9	1.180,9	8.543,3	1.829,2	10.644,9	114,1	627,9	1.109,9	7.402,0	1.390,9
2015																		
I Trim.	22.899,4	242,4	1.280,3	2.247,0	15.877,1	3.252,6	12.322,4	137,8	682,8	1.156,8	8.502,1	1.843,0	10.577,0	104,6	597,5	1.090,2	7.375,0	1.409,7
II Trim.	23.015,5	255,6	1.303,3	2.211,1	15.936,8	3.308,7	12.349,9	146,6	677,6	1.130,7	8.527,6	1.867,4	10.665,7	109,0	625,6	1.080,4	7.409,3	1.441,3
III Trim.	22.899,5	291,7	1.354,2	2.195,7	15.706,7	3.351,1	12.355,3	168,6	707,0	1.132,7	8.462,1	1.884,9	10.544,2	123,0	647,2	1.063,0	7.244,8	1.466,1
IV Trim.	22.873,7	234,0	1.252,2	2.173,5	15.766,5	3.456,9	12.250,9	135,0	667,7	1.111,4	8.413,5	1.923,2	10.622,8	99,6	584,5	1.062,1	7.342,8	1.533,8
2016																		
I Trim.	22.821,0	224,0	1.217,2	2.145,3	15.745,6	3.489,0	12.225,3	131,1	650,1	1.097,8	8.409,4	1.936,8	10.595,7	92,8	567,1	1.047,5	7.336,1	1.552,1
<b>Variaciones con respecto al trimestre anterior en miles</b>																		
2015																		
I Trim.	-127,4	-7,6	-40,5	-43,8	-68,3	32,5	-59,6	2,0	-10,1	-24,1	-41,2	13,8	-67,9	-9,5	-30,4	-19,7	-27,0	18,8
II Trim.	116,1	13,2	23,0	-35,9	59,7	56,1	27,5	8,8	-5,2	-26,1	25,5	24,4	88,7	4,4	28,1	-9,8	34,3	31,6
III Trim.	-116,0	36,1	50,9	-15,4	-230,1	42,4	5,4	22,0	29,4	2,0	-65,5	17,5	-121,5	14,0	21,6	-17,4	-164,5	24,8
IV Trim.	-25,8	-57,7	-102,0	-22,2	59,8	105,8	-104,4	-33,6	-39,3	-21,3	-48,6	38,3	78,6	-23,4	-62,7	-0,9	98,0	67,7
2016																		
I Trim.	-52,7	-10,0	-35,0	-28,2	-20,9	32,1	-25,6	-3,9	-17,6	-13,6	-4,1	13,6	-27,1	-6,8	-17,4	-14,6	-6,7	18,3
<b>Variaciones con respecto al trimestre anterior en porcentaje</b>																		
2015																		
I Trim.	-0,6	-3,0	-3,1	-1,9	-0,4	1,0	-0,5	1,5	-1,5	-2,0	-0,5	0,8	-0,6	-8,3	-4,8	-1,8	-0,4	1,4
II Trim.	0,5	5,4	1,8	-1,6	0,4	1,7	0,2	6,4	-0,8	-2,3	0,3	1,3	0,8	4,2	4,7	-0,9	0,5	2,2
III Trim.	-0,5	14,1	3,9	-0,7	-1,4	1,3	0,0	15,0	4,3	0,2	-0,8	0,9	-1,1	12,8	3,5	-1,6	-2,2	1,7
IV Trim.	-0,1	-19,8	-7,5	-1,0	0,4	3,2	-0,8	-19,9	-5,6	-1,9	-0,6	2,0	0,7	-19,0	-9,7	-0,1	1,4	4,6
2016																		
I Trim.	-0,2	-4,3	-2,8	-1,3	-0,1	0,9	-0,2	-2,9	-2,6	-1,2	0,0	0,7	-0,3	-6,8	-3,0	-1,4	-0,1	1,2
<b>Variaciones con respecto a igual periodo del año anterior en miles</b>																		
2002	910,5	-18,5	13,5	115,6	723,6	76,3	371,3	-2,6	0,6	56,0	270,7	46,6	539,3	-15,9	12,9	59,6	452,9	29,8
2003	781,5	-16,8	6,5	124,6	569,0	98,2	360,2	-12,5	5,9	49,3	264,7	52,8	421,4	-4,3	0,6	75,3	304,4	45,4
2004	633,0	-7,4	-10,9	61,2	505,6	84,6	267,2	-4,4	-7,1	31,2	214,7	32,9	365,8	-3,0	-3,8	30,0	291,0	51,7
2005	764,8	60,7	55,0	21,4	448,7	179,0	389,7	28,1	21,2	17,7	236,4	86,3	375,1	32,6	33,8	3,7	212,4	92,6
2006	639,4	1,4	-36,8	75,5	513,0	86,4	242,1	-10,0	-30,3	29,0	210,5	42,9	397,3	11,4	-6,5	46,5	302,3	43,6
2007	646,1	12,2	-40,3	-21,1	606,4	88,9	284,7	14,2	-20,7	-13,3	274,5	30,1	361,3	-2,0	-19,7	-7,9	332,0	58,9
2008	639,5	-14,5	-12,7	-47,4	566,2	148,0	231,0	-19,6	-10,4	-49,6	232,3	78,1	408,5	5,1	-2,4	2,1	333,9	69,7
2009	194,8	-86,5	-101,1	-123,1	430,5	75,1	-92,1	-41,1	-73,7	-80,8	113,8	-10,5	287,0	-45,5	-27,4	-42,3	316,7	85,5
2010	104,2	-65,6	-109,6	-139,9	350,5	68,6	-73,3	-45,1	-67,0	-96,3	117,3	17,8	177,4	-20,5	-42,6	-43,5	233,3	50,8
2011	69,5	-46,1	-86,5	-157,4	233,9	125,7	-101,0	-32,7	-58,7	-81,6	51,6	20,4	170,5	-13,5	-27,9	-75,8	182,3	105,3
2012	9,6	-38,9	-88,1	-126,8	141,8	121,7	-118,8	-25,4	-43,8	-71,0	-19,7	40,9	128,5	-13,5	-44,3	-55,9		

**2.2.- TASAS DE ACTIVIDAD POR EDADES Y SEXO (\*) (\*\*)**

PERIODO	AMBOS SEXOS								VARONES								MUJERES									
	Total 16 y más	16 a 19 años	20 a 24 años	25 a 29 años	30 a 34 años	35 a 39 años	40 a 44 años	45 a 49 años	Total 16 y más	16 a 19 años	20 a 24 años	25 a 29 años	30 a 34 años	35 a 39 años	40 a 44 años	45 a 49 años	Total 16 y más	16 a 19 años	20 a 24 años	25 a 29 años	30 a 34 años	35 a 39 años	40 a 44 años	45 a 49 años		
<b>Valores de las tasas en porcentaje</b>																										
1997	51,59	23,90	59,36	81,52	74,38	38,45	63,32	65,06	26,49	62,30	88,93	93,55	57,43	77,43	38,87	21,18	56,30	73,87	55,23	20,74	49,17					
1998	51,96	24,29	59,46	81,97	74,79	39,17	64,01	65,45	28,14	62,73	89,18	93,61	58,18	78,16	39,22	20,25	56,04	74,52	55,98	21,38	49,82					
1999	52,46	25,28	60,28	82,01	75,49	38,89	64,81	65,69	28,65	64,02	88,64	93,73	57,69	78,65	39,97	21,75	56,39	75,15	57,26	21,24	50,90					
2000	53,59	26,27	61,36	82,93	76,74	40,87	66,36	66,49	30,35	65,24	88,98	93,87	60,16	79,79	41,38	21,98	57,32	76,66	59,60	22,71	52,87					
2001	54,39	26,70	62,92	83,90	77,11	42,79	67,44	67,29	31,78	67,81	89,87	93,58	62,25	80,82	42,17	21,37	57,78	77,68	60,58	24,42	53,96					
2001	52,99	25,60	60,25	81,35	75,42	41,89	65,69	66,23	30,63	65,71	88,05	92,52	61,17	79,53	40,43	20,31	54,53	74,35	58,24	23,68	51,74					
2002	54,60	25,72	62,07	83,25	77,39	43,01	67,67	67,08	31,61	67,14	89,03	92,74	62,29	80,54	42,75	19,53	56,76	77,18	61,93	24,83	54,67					
2003	55,83	25,59	63,42	84,91	78,78	43,99	69,08	67,86	31,22	68,92	89,67	93,13	62,87	81,34	44,37	19,66	57,67	79,89	64,24	26,16	56,65					
2004	56,71	25,55	64,51	85,43	79,81	44,45	69,97	68,20	31,30	70,02	89,92	93,01	62,32	81,53	45,73	19,49	58,75	80,68	66,38	27,54	58,21					
2005	57,80	29,01	67,32	85,43	80,26	45,98	71,08	69,00	34,35	72,40	89,94	92,85	62,94	82,19	47,03	23,37	62,01	80,64	67,35	29,90	59,73					
2006	58,64	29,30	67,96	86,18	81,43	46,81	72,13	69,22	33,58	72,52	90,52	92,88	63,29	82,47	48,45	24,78	63,20	81,57	69,65	31,17	61,55					
2007	59,28	29,88	67,49	86,29	82,41	47,36	72,81	69,40	34,93	72,21	90,58	92,94	62,77	82,59	49,51	24,54	62,57	81,74	71,53	32,72	62,79					
2008	60,08	29,12	68,14	86,80	83,46	49,08	73,79	69,54	32,88	72,69	90,01	92,95	64,69	82,82	50,93	25,14	63,41	83,41	73,63	34,24	64,51					
2009	60,18	24,69	66,50	86,85	84,44	50,01	74,13	68,65	28,86	69,77	89,68	92,65	63,61	82,03	52,01	20,28	63,11	83,88	75,93	37,06	66,03					
2010	60,28	21,50	64,66	87,14	85,45	50,75	74,55	68,15	24,50	67,39	89,16	93,01	63,67	81,81	52,70	18,31	61,84	84,87	77,62	38,43	67,14					
2011	60,33	19,29	63,16	86,74	86,11	52,40	74,93	67,56	21,37	64,90	89,34	93,03	63,54	81,46	53,39	17,08	61,37	84,08	78,98	41,78	68,27					
2012	60,40	17,44	61,18	87,22	86,85	53,51	75,28	67,10	18,99	63,05	90,07	92,99	63,61	81,22	53,98	15,79	59,26	84,35	80,55	43,86	69,26					
2013	60,02	16,60	59,77	87,03	87,18	54,07	75,31	66,39	18,58	62,13	89,45	92,90	63,34	80,90	53,94	14,51	57,34	84,61	81,34	45,21	69,67					
2014	59,60	14,77	57,81	86,82	87,39	55,39	75,27	65,83	16,17	60,32	89,31	93,03	64,27	80,73	53,68	13,28	55,22	84,33	81,66	46,89	69,77					
2015	59,54	14,89	56,73	85,26	85,92	57,63	75,45	65,69	16,62	58,87	87,76	93,29	66,25	80,86	53,70	13,05	54,51	82,57	81,94	49,38	70,02					
2014																										
I Trim.	59,46	14,14	57,42	86,49	87,26	54,45	74,98	65,48	15,78	59,72	88,52	92,67	62,92	80,18	53,75	12,41	55,05	84,48	81,75	46,36	69,74					
II Trim.	59,63	14,23	57,29	86,88	87,53	55,25	75,28	65,86	16,20	59,84	89,16	93,16	63,95	80,72	53,71	12,14	54,67	84,62	81,79	46,93	69,79					
III Trim.	59,53	16,09	59,44	87,06	86,94	55,38	75,20	66,02	17,26	62,66	89,75	92,89	64,65	80,98	53,35	14,86	56,11	84,38	80,89	46,52	69,38					
IV Trim.	59,77	14,60	57,09	86,83	87,83	56,47	75,61	65,95	15,43	59,06	89,81	93,38	65,56	81,02	53,90	13,72	55,06	83,86	82,19	47,77	70,16					
2015																										
I Trim.	59,45	14,14	55,59	85,73	87,63	56,74	75,26	65,66	15,65	58,42	88,58	93,15	65,59	80,71	53,55	12,55	52,66	82,89	82,03	48,27	69,79					
II Trim.	59,79	14,88	56,84	85,08	88,18	57,38	75,74	65,84	16,59	58,21	87,20	93,68	66,11	81,00	54,03	13,06	55,42	82,95	82,59	49,02	70,45					
III Trim.	59,50	16,95	59,32	85,12	80,19	57,62	75,42	65,90	19,05	60,99	88,00	93,25	66,44	81,18	53,42	14,71	57,60	82,25	80,93	49,19	69,64					
IV Trim.	59,43	13,58	55,16	85,09	87,66	58,77	75,38	65,37	15,20	57,87	87,27	93,06	66,84	80,55	53,79	11,86	52,34	82,20	82,20	51,05	70,19					
2016																										
I Trim.	59,29	12,91	53,83	84,56	87,82	59,16	75,31	65,25	14,71	56,55	86,78	93,29	67,20	80,53	53,64	11,00	51,02	82,34	82,28	51,45	70,06					
<b>Variaciones con respecto al trimestre anterior en puntos porcentuales</b>																										
2015																										
I Trim.	-0,32	-0,46	-1,50	-1,10	-0,20	0,27	-0,35	-0,29	0,22	-0,64	-1,23	-0,23	0,03	-0,31	-0,35	-1,17	-2,40	-0,97	-0,16	0,50	-0,37					
II Trim.	0,34	0,74	1,25	-0,65	0,55	0,64	0,48	0,18	0,94	-0,21	-1,38	0,53	0,52	0,29	0,48	0,51	2,76	0,06	0,56	0,75	0,66					
III Trim.	-0,29	2,07	2,48	0,04	-7,99	0,24	-0,32	0,06	2,46	2,78	0,80	-0,43	0,33	0,18	-0,61	1,65	2,18	-0,70	-1,66	0,17	-0,81					
IV Trim.	-0,07	-3,37	-4,16	-0,03	7,47	1,15	-0,04	-0,53	-3,85	-3,12	-0,73	-0,19	0,40	-0,63	0,37	-2,85	-5,26	-0,05	1,27	1,86	0,55					
2016																										
I Trim.	-0,14	-0,67	-1,33	-0,53	0,16	0,39	-0,07	-0,12	-0,49	-1,32	-0,49	0,23	0,36	-0,02	-0,15	-0,86	-1,32	0,14	0,08	0,40	-0,13					
<b>Variaciones con respecto a igual periodo del año anterior en puntos porcentuales</b>																										
2001	0,80	0,43	1,56	0,97	0,37	1,92	1,08	0,80	1,43	2,58	0,89	-0,29	2,09	1,03	0,79	-0,62	0,47	1,02	0,99	1,71	1,10					
2002	1,62	0,13	1,83	1,90	1,97	1,12	1,99	0,85	0,97	1,43	0,98	0,22	1,12	1,01	2,31	-0,78	2,23	2,83	3,69	1,15	2,94					
2003	1,23	-0,13	1,35	1,66	1,39	0,98	1,41	0,78	-0,38	1,78	0,64	0,39	0,57	0,81	1,62	0,13	0,91	2,71	2,31	1,34	1,98					
2004	0,88	-0,04	1,08	0,52	1,03	0,45	0,89	0,34	0,07	1,10	0,26	-0,12	-0,55	0,19	1,36	-0,18	1,08	0,79	2,14	1,38	1,56					
2005	1,09	3,46	2,82	0,00	0,45	1,53	1,11	0,80	3,05	2,38	0,01	-0,16	0,62	0,65	1,31	3,88	3,26	-0,04	0,97	2,36	1,52					
2006	0,84	0,29	0,64	0,75	1,17	0,83	1,05	0,22	-0,77	0,12	0,58	0,03	0,35	0,28	1,42	1,41	1,20	0,93	2,30	1,27	1,82					
2007	0,64	0,58	-0,48	0,11	0,98	0,55	0,68	0,18	1,35	-0,30	0,06	0,06	-0,51	0,12	1,05	-0,24	-0,63	0,17	1,89	1,55	1,23					
2008	0,81	-0,76	0,65	0,51	1,05	1,72	0,98	0,14	-2,05	0,48	-0,57	0,01	1,91	0,23	1,43	0,60	0,84	1,67	2,10	1,52	1,73					
2009	0,10	-4,43	-1,64	0,05	0,98	0,93	0,34	-0,90	-4,02	-2,92	-0,33	-0,30	-1,08	-0,79	1,08	-4,86	-0,30	0,48	2,30	2,82	1,52					
2010	0,10	-3,20	-1,84	0,30	1,01	0,74	0,43	-0,50	-4,36	-2,38	-0,52	0,36	0,06	-0,22	0,69	-1,97	-1,27	0,99	1,70	1,37	1,11					
2011	0,05	-2,20	-1,50	-0,41	0,67	1,66	0,37	-0,59	-3,13	-2,49	0,18	0,01	-0,13	-0,34	0,69	-1,23	-0,47	-0,79	1,36	3,34	1,12					
2012	0,07	-1,86	-1,98	0,48	0,74	1,11	0,36	-0,46	-2,39	-1,85	0,73	-0,04	0,07	-0,24	0,60	-1,29	-2,11	0,26	1,57	2,08	1,00					
2013	-0,38	-0,83	-1,41	-0,19	0,33	0,56	0,03	-0,71	-0,40	-0,92	-0,62	-0,09	-0,27	-0,32	-0,04	-1,29	-1,92	0,27	0,79	1,35	0,40					

## Gráfico 5. Tasas de Actividad según sexos

En porcentaje de la población de 16 a 64 años

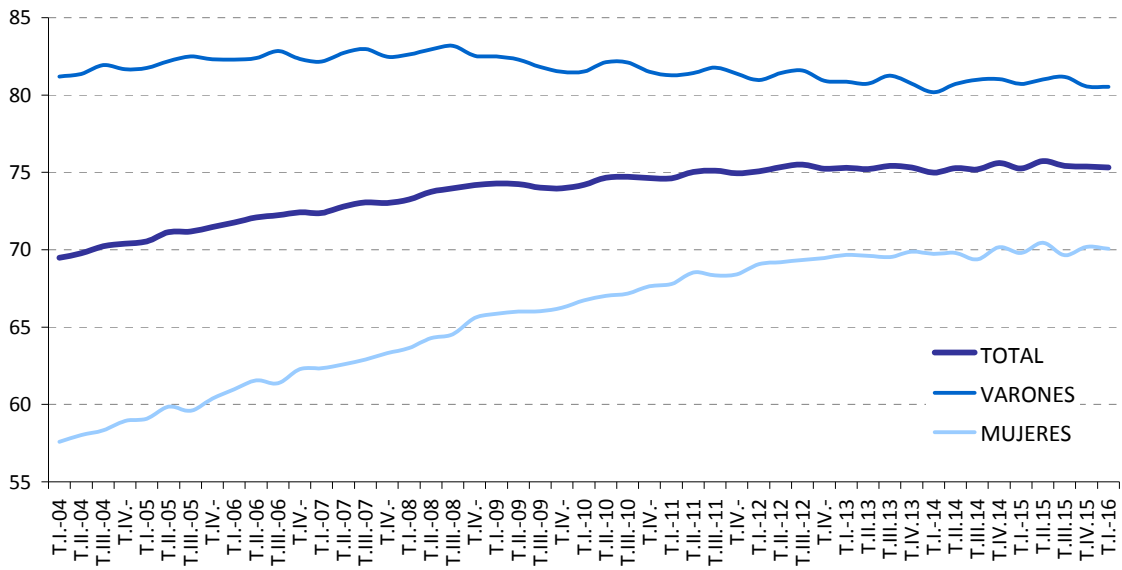

FUENTE: INE. EPA

A-INF TRIM\2.2.TASAS.XLSX

**2.3. ACTIVOS Y TASAS DE ACTIVIDAD DE JÓVENES Y ADULTOS SEGÚN SEXO (\*) (\*\*)**

PERIODO	ACTIVOS						TASAS DE ACTIVIDAD					
	Ambos sexos		Varones		Mujeres		Ambos sexos		Varones		Mujeres	
	Jóvenes 16 a 24	Adultos 25 a 64	Jóvenes 16 a 24	Adultos 25 a 64	Jóvenes 16 a 29	Adultos 25 a 64	Jóvenes 16 a 24	Adultos 25 a 64	Jóvenes 16 a 24	Adultos 25 a 64	Jóvenes 16 a 24	Adultos 25 a 64
	Valores absolutos en miles						En porcentaje sobre la población					
1997	2.541,9	14.171,3	1.380,0	8.852,2	1.161,9	5.319,0	44,41	68,55	47,17	86,04	41,53	51,23
1998	2.522,1	14.462,0	1.389,4	8.996,7	1.132,7	5.465,3	44,92	69,14	48,40	86,37	41,28	52,05
1999	2.529,1	14.774,3	1.393,3	9.128,0	1.135,9	5.646,4	46,07	69,65	49,63	86,36	42,34	53,06
2000	2.539,1	15.354,3	1.406,9	9.379,5	1.132,4	5.974,8	47,36	71,08	51,30	87,04	43,24	55,20
2001	2.564,2	15.932,9	1.448,1	9.678,5	1.116,0	6.254,3	49,16	71,95	54,24	87,46	43,83	56,46
2001	2.440,0	15.501,9	1.390,3	9.514,6	1.049,8	5.987,5	46,63	70,20	51,91	86,23	41,09	54,20
2002	2.471,6	16.384,1	1.407,6	9.871,8	1.064,0	6.512,2	48,06	72,11	53,44	86,82	42,42	57,38
2003	2.456,8	17.175,3	1.400,3	10.237,4	1.056,6	6.937,9	48,86	73,43	54,39	87,26	43,06	59,52
2004	2.421,6	17.842,3	1.379,2	10.525,8	1.042,4	7.316,4	49,42	74,16	54,98	87,05	43,58	61,14
2005	2.522,1	18.476,2	1.419,4	10.851,7	1.102,6	7.624,5	52,40	74,72	57,53	87,07	47,00	62,17
2006	2.486,6	19.144,1	1.379,1	11.127,0	1.107,5	8.017,0	52,71	75,75	57,11	87,27	48,10	64,03
2007	2.458,5	19.822,4	1.372,7	11.420,8	1.085,9	8.401,8	52,50	76,48	57,28	87,22	47,50	65,51
2008	2.431,3	20.477,2	1.342,7	11.683,6	1.088,6	8.793,5	52,44	77,54	56,58	87,48	48,10	67,36
2009	2.243,7	20.863,1	1.228,0	11.712,1	1.015,7	9.151,0	49,46	78,33	52,97	87,03	45,78	69,44
2010	2.068,5	21.141,4	1.115,9	11.754,3	952,6	9.387,1	46,87	79,13	49,55	87,20	44,08	70,91
2011	1.935,9	21.344,6	1.024,6	11.748,1	911,3	9.596,6	44,95	79,75	46,65	87,13	43,18	72,25
2012	1.808,9	21.472,6	955,4	11.692,6	853,5	9.779,8	42,96	80,38	44,51	87,09	41,34	73,60
2013	1.714,4	21.328,9	916,6	11.520,5	797,9	9.808,4	41,69	80,53	43,73	86,76	39,58	74,26
2014	1.599,5	21.214,2	854,7	11.421,9	744,7	9.792,3	39,59	80,75	41,49	86,87	37,62	74,62
2015	1.553,6	21.213,5	830,8	11.400,9	722,8	9.812,7	38,77	81,07	40,61	87,15	36,84	74,99
2014												
I Trim.	1.588,5	21.160,4	848,5	11.356,2	740,1	9.804,0	39,18	80,50	41,06	86,33	37,23	74,66
II Trim.	1.582,4	21.256,6	851,4	11.440,1	730,9	9.816,8	39,11	80,84	41,26	86,91	36,87	74,76
III Trim.	1.656,1	21.126,6	890,1	11.420,2	765,9	9.706,5	41,06	80,44	43,26	86,88	38,76	73,99
IV Trim.	1.570,8	21.313,2	828,7	11.471,1	742,0	9.842,0	39,02	81,22	40,36	87,38	37,62	75,05
2015												
I Trim.	1.522,7	21.232,5	820,6	11.416,2	702,1	9.816,4	37,90	80,99	40,04	87,06	35,68	74,91
II Trim.	1.558,9	21.307,5	824,2	11.438,6	734,6	9.869,0	38,86	81,39	40,25	87,37	37,41	75,41
III Trim.	1.645,9	21.096,3	875,6	11.395,5	770,2	9.701,0	41,10	80,68	42,83	87,18	39,30	74,19
IV Trim.	1.486,8	21.217,8	802,7	11.353,3	684,1	9.864,3	37,19	81,22	39,32	87,00	34,97	75,46
2016												
I Trim.	1.441,2	21.222,1	781,2	11.357,6	659,9	9.864,3	36,07	81,32	38,28	87,15	33,75	75,50
	Variaciones con respecto al trimestre anterior											
	En miles											
2014												
I Trim.	-64,1	-114,8	-33,0	-97,7	-31,0	-17,4						
II Trim.	-6,1	96,2	2,9	83,9	-9,2	12,8						
III Trim.	73,7	-130,0	38,7	-19,9	35,0	-110,3						
IV Trim.	-85,3	186,6	-61,4	50,9	-23,9	135,5						
2015												
I Trim.	-48,1	-80,7	-8,1	-54,9	-39,9	-25,6						
II Trim.	36,2	75,0	3,6	22,4	32,5	52,6						
III Trim.	87,0	-211,2	51,4	-43,1	35,6	-168,0						
IV Trim.	-159,1	121,5	-72,9	-42,2	-86,1	163,3						
2016												
I Trim.	-45,6	4,3	-21,5	4,3	-24,2	0,0						
	Variaciones con respecto al trimestre anterior											
	En porcentaje			En puntos porcentuales								
2015												
I Trim.	-3,1	-0,4	-1,0	-0,5	-5,4	-0,3	-1,12	-0,23	-0,32	-0,31	-1,95	-0,14
II Trim.	2,4	0,4	0,4	0,2	4,6	0,5	0,96	0,40	0,21	0,30	1,73	0,50
III Trim.	5,6	-1,0	6,2	-0,4	4,8	-1,7	2,24	-0,71	2,58	-0,19	1,89	-1,22
IV Trim.	-9,7	0,6	-8,3	-0,4	-11,2	1,7	-3,91	0,55	-3,52	-0,18	-4,33	1,27
2016												
I Trim.	-3,1	0,0	-2,7	0,0	-3,5	0,0	-1,12	0,09	-1,04	0,15	-1,21	0,04
	Variaciones con respecto a igual periodo del año anterior											
	En miles											
2002	31,6	882,1	17,3	357,2	14,2	524,8						
2003	-14,8	791,3	-7,3	365,6	-7,4	425,7						
2004	-35,2	666,9	-21,1	288,4	-14,2	378,5						
2005	100,5	634,0	40,3	325,9	60,3	308,1						
2006	-35,5	667,8	-40,3	275,3	4,9	392,5						
2007	-28,1	678,4	-6,5	293,8	-21,6	384,8						
2008	-27,2	654,8	-30,0	262,9	2,7	391,8						
2009	-187,6	385,8	-114,7	28,4	-72,9	357,4						
2010	-175,2	278,3	-112,1	42,2	-63,1	236,1						
2011	-132,6	203,2	-91,3	-6,3	-41,4	209,5						
2012	-127,0	128,0	-69,2	-55,4	-57,7	183,2						
2013	-94,5	-143,6	-38,8	-172,1	-55,6	28,6						
2014	-115,0	-114,7	-61,9	-98,6	-53,2	-16,0						
2015	-45,9	-0,7	-23,9	-21,0	-22,0	20,3						
2015												
I Trim.	-65,8	72,1	-27,9	60,0	-38,0	12,4						
II Trim.	-23,5	50,9	-27,2	-1,5	3,7	52,2						
III Trim.	-10,2	-30,3	-14,5	-24,7	4,3	-5,5						
IV Trim.	-84,0	-95,4	-26,0	-117,8	-57,9	22,3						
2016												
I Trim.	-81,5	-10,4	-39,4	-58,6	-42,2	47,9						
	Variaciones con respecto a igual periodo del año anterior											
	En porcentaje			En puntos porcentuales								
2002	1,3	5,7	1,2	3,8	1,4	8,8	1,44	1,91	1,52	0,58	1,33	3,18
2003	-0,6	4,8	-0,5	3,7	-0,7	6,5	0,80	1,32	0,95	0,44	0,64	2,14
2004	-1,4	3,9	-1,5	2,8	-1,3	5,5	0,56	0,73	0,59	-0,22	0,52	1,62
2005	4,2	3,6	2,9	3,1	5,8	4,2	2,98	0,56	2,55	0,02	3,42	1,03
2006	-1,4	3,6	-2,8	2,5	0,4	5,1	0,31	1,04	-0,42	0,20	1,10	1,86
2007	-1,1	3,5	-0,5	2,6	-2,0	4,8	-0,20	0,72	0,17	-0,05	-0,60	1,49
2008	-1,1	3,3	-2,2	2,3	0,2	4,7	-0,06	1,06	-0,70	0,26	0,60	1,85
2009	-7,7	1,9	-8,5	0,2	-6,7	4,1	-2,99	0,79	-3,61	-0,45	-2,32	2,08
2010	-7,8	1,3	-9,1	0,4	-6,2	2,6	-2,59	0,80	-3,42	0,17	-1,70	1,47
2011	-6,4	1,0	-8,2	-0,1	-4,3	2,2	-1,92	0,62	-2,90	-0,06	-0,90	1,34
2012	-6,6	0,6	-6,8	-0,5	-6,3	1,9	-2,00	0,63	-2,13	-0,05	-1,84	1,35
2013	-5,2	-0,7	-4,1	-1,5	-6,5	0,3	-1,26	0,15	-0,78	-0,32	-1,76	0,66
2014	-6,7	-0,5	-6,8	-0,9	-6,7	-0,2	-2,10	0,22	-2,25	0,11	-1,95	0,35
2015	-2,9	0,0	-2,8	-0,2	-3,0	0,2	-0,83	0,32	-0,87	0,28	-0,78	0,38
2014												
I Trim.	-7,8	-1,3	-7,7	-2,0	-8,0	-0,4	-2,33	-0,08	-2,38	-0,48	-2,29	0,36
II Trim.	-7,2	-0,5	-7,4	-0,7	-7,1	-0,1	-2,24	0,37	-2,44	0,32	-2,03	0,45
III Trim.	-6,8	-0,6	-6,0	-0,8	-7,7	-0,3	-2,30	0,06	-2,09	-0,02	-2,54	0,17
IV Trim.	-4,9	0,2										

2.3. BIS-ACTIVOS Y TASAS DE ACTIVIDAD DE JÓVENES Y ADULTOS SEGÚN SEXO (\*) (\*\*)

PERIODO	ACTIVOS						TASAS DE ACTIVIDAD					
	Ambos sexos		Varones		Mujeres		Ambos sexos		Varones		Mujeres	
	Jóvenes a 29	Adultos 30 a 64	Jóvenes a 29	Adultos 30 a 64	Jóvenes a 29	Adultos 64	Jóvenes a 29	Adultos 30 a 64	Jóvenes a 29	Adultos 30 a 64	Jóvenes a 29	Adultos 30 a 64
Valores absolutos en miles												
1997	5.187,2	11.525,9	2.846,6	7.385,7	2.340,7	4.140,3	57,84	66,14	62,22	85,48	53,28	47,12
1998	5.200,4	11.783,7	2.870,6	7.515,5	2.329,8	4.268,2	58,55	66,76	63,35	85,83	53,55	47,99
1999	5.239,5	12.063,9	2.883,1	7.638,2	2.356,5	4.425,8	59,58	67,37	64,24	85,93	54,72	49,08
2000	5.331,7	12.561,7	2.932,6	7.853,7	2.399,2	4.708,0	61,09	68,89	65,79	86,67	56,17	51,33
2001	5.438,4	12.983,1	3.017,1	8.064,2	2.421,2	4.918,9	62,67	69,67	68,00	86,95	57,09	52,55
2001	5.242,8	12.699,1	2.938,9	7.966,0	2.304,0	4.733,3	60,41	68,14	66,24	85,89	54,32	50,57
2002	5.449,4	13.406,3	3.038,7	8.240,7	2.410,7	5.165,6	62,50	70,03	68,03	86,39	56,68	53,78
2003	5.571,7	14.060,4	3.088,9	8.548,8	2.482,9	5.511,6	64,07	71,30	69,29	86,80	58,57	55,83
2004	5.596,7	14.667,1	3.097,1	8.807,9	2.499,6	5.859,2	64,95	72,10	70,08	86,51	59,55	57,66
2005	5.722,5	15.275,8	3.156,1	9.115,0	2.566,3	6.160,8	66,86	72,80	71,76	86,55	61,67	58,96
2006	5.687,7	15.943,0	3.110,9	9.395,2	2.576,8	6.547,8	67,45	73,96	71,88	86,70	62,79	61,08
2007	5.638,4	16.642,5	3.091,2	9.702,2	2.547,3	6.940,4	67,38	74,85	72,00	86,65	62,52	62,88
2008	5.563,8	17.344,7	3.011,7	10.014,7	2.552,1	7.330,0	67,48	76,07	71,25	87,08	63,52	64,87
2009	5.253,2	17.853,6	2.816,2	10.123,9	2.436,9	7.729,7	65,65	77,06	68,87	86,63	62,28	67,31
2010	4.938,1	18.271,8	2.607,8	10.262,4	2.330,3	8.009,4	64,08	78,00	66,44	86,91	61,63	68,94
2011	4.648,1	18.632,4	2.434,9	10.337,8	2.213,2	8.294,6	62,53	78,82	64,50	86,84	60,49	70,69
2012	4.394,3	18.887,2	2.294,7	10.353,3	2.099,6	8.533,8	61,24	79,53	63,16	86,71	59,27	72,26
2013	4.154,1	18.889,3	2.169,6	10.267,5	1.984,5	8.621,8	60,07	79,76	62,05	86,45	58,05	73,03
2014	3.920,1	18.893,6	2.045,2	10.231,4	1.874,9	8.662,2	58,40	80,06	60,27	86,60	56,48	73,51
2015	3.760,4	19.006,7	1.963,7	10.268,0	1.796,7	8.738,8	57,01	80,61	58,85	87,08	55,12	74,14
2014												
I Trim.	3.933,0	18.815,9	2.044,3	10.160,4	1.888,8	8.655,3	58,14	79,81	59,82	86,08	56,43	73,52
II Trim.	3.915,0	18.924,0	2.046,1	10.245,4	1.868,9	8.678,8	58,16	80,16	60,12	86,65	56,17	73,64
III Trim.	3.970,7	18.812,0	2.080,7	10.229,6	1.889,9	8.582,5	59,34	79,70	61,48	86,56	57,13	72,81
IV Trim.	3.861,6	19.022,4	2.009,6	10.290,2	1.851,9	8.732,1	57,95	80,59	59,66	87,11	56,19	74,06
2015												
I Trim.	3.769,7	18.985,5	1.977,4	10.259,4	1.792,3	8.726,2	56,79	80,46	58,93	86,90	54,59	74,02
II Trim.	3.770,0	19.096,4	1.954,9	10.307,9	1.815,0	8.788,6	57,03	80,98	58,46	87,38	55,57	74,58
III Trim.	3.841,6	18.900,6	2.008,3	10.262,8	1.833,2	8.630,0	58,35	80,19	60,28	87,09	56,37	73,30
IV Trim.	3.660,3	19.044,3	1.914,1	10.241,9	1.746,2	8.802,2	55,86	80,81	57,74	86,97	53,94	74,65
2016												
I Trim.	3.586,5	19.076,8	1.879,0	10.259,8	1.707,4	8.816,8	54,90	80,97	56,84	87,18	52,90	74,76
Variaciones con respecto al trimestre anterior												
En miles												
2015												
I Trim.	-91,9	-36,9	-32,2	-30,8	-59,6	-5,9						
II Trim.	0,3	110,9	-22,5	48,5	22,7	62,4						
III Trim.	71,6	-195,8	53,4	-45,1	18,2	-150,6						
IV Trim.	-181,3	143,7	-94,2	-20,9	-87,0	164,2						
2016												
I Trim.	-73,8	32,5	-35,1	17,9	-38,8	14,6						
Variaciones con respecto al trimestre anterior												
En porcentaje						En puntos porcentuales						
2015												
I Trim.	-2,4	-0,2	-1,6	-0,3	-3,2	-0,1	-1,16	-0,13	-0,73	-0,21	-1,60	-0,04
II Trim.	0,0	0,6	-1,1	0,5	1,3	0,7	0,25	0,52	-0,48	0,49	0,98	0,56
III Trim.	1,9	-1,0	2,7	-0,4	1,0	-1,7	1,31	-0,79	1,83	-0,30	0,80	-1,28
IV Trim.	-4,7	0,8	-4,7	-0,2	-4,7	1,9	-2,49	0,61	-2,55	-0,12	-2,43	1,35
2016												
I Trim.	-2,0	0,2	-1,8	0,2	-2,2	0,2	-0,96	0,16	-0,90	0,22	-1,03	0,11
Variaciones con respecto a igual periodo del año anterior												
En miles												
2002	206,6	707,2	99,8	274,8	106,7	432,2						
2003	122,3	654,1	50,2	308,1	72,2	346,0						
2004	25,0	606,7	8,3	259,0	16,7	347,6						
2005	125,8	608,7	59,0	307,1	66,8	301,6						
2006	-34,8	667,2	-45,2	280,2	10,4	387,0						
2007	-49,3	699,5	-19,7	307,1	-29,5	392,6						
2008	-74,6	702,2	-79,5	312,4	4,8	389,7						
2009	-310,7	508,9	-195,5	109,2	-115,2	399,7						
2010	-315,1	418,2	-208,5	138,6	-106,6	279,7						
2011	-290,0	360,5	-172,9	75,3	-117,1	285,2						
2012	-253,9	254,8	-140,2	15,5	-113,7	239,1						
2013	-240,2	2,1	-125,2	-85,8	-115,1	88,0						
2014	-234,0	4,3	-124,4	-36,1	-109,6	40,4						
2015	-159,7	113,1	-81,5	36,6	-78,2	76,6						
2014												
I Trim.	-282,2	-126,8	-153,5	-149,4	-128,6	22,4						
II Trim.	-233,6	13,8	-137,0	-14,5	-96,5	28,5						
III Trim.	-242,0	-4,2	-116,4	-35,5	-125,7	31,6						
IV Trim.	-178,1	134,3	-90,6	55,0	-87,6	79,1						
2015												
I Trim.	-163,3	169,6	-66,9	99,0	-96,5	70,9						
II Trim.	-145,0	172,4	-91,2	62,5	-53,9	109,8						
III Trim.	-129,1	88,6	-72,4	33,2	-56,7	55,5						
IV Trim.	-201,3	21,9	-95,5	-48,3	-105,7	70,1						
2016												
I Trim.	-183,2	91,3	-98,4	0,4	-84,9	90,6						
Variaciones con respecto a igual periodo del año anterior												
En porcentaje						En puntos porcentuales						
2002	3,9	5,6	3,4	3,4	4,6	9,1	2,08	1,89	1,80	0,50	2,36	3,22
2003	2,2	4,9	1,7	3,7	3,0	6,7	1,57	1,27	1,26	0,41	1,89	2,05
2004	0,4	4,3	0,3	3,0	0,7	6,3	0,88	0,80	0,79	-0,30	0,97	1,83
2005	2,2	4,2	1,9	3,5	2,7	5,1	1,90	0,71	1,67	0,04	2,13	1,29
2006	-0,6	4,4	-1,4	3,1	0,4	6,3	0,60	1,15	0,12	0,15	1,12	2,12
2007	-0,9	4,4	-0,6	3,3	-1,1	6,0	-0,07	0,89	0,12	-0,05	-0,26	1,81
2008	-1,3	4,2	-2,6	3,2	0,2	6,0	0,10	1,22	-0,75	0,43	0,99	1,98
2009	-5,6	2,9	-6,5	1,1	-4,5	5,5	-1,83	0,99	-2,38	-0,45	-1,24	2,44
2010	-6,0	2,3	-7,4	1,4	-4,4	3,6	-1,57	0,94	-2,43	0,29	-0,65	1,63
2011	-5,9	2,0	-6,6	0,7	-5,0	3,6	-1,55	0,83	-1,94	-0,07	-1,14	1,75
2012	-5,5	1,4	-5,8	0,1	-5,1	2,9	-1,29	0,70	-1,34	-0,13	-1,22	1,57
2013	-5,5	0,0	-5,5	-0,8	-5,5	1,0	-1,17	0,23	-1,11	-0,27	-1,22	0,77
2014	-5,6	0,0	-5,7	-0,4	-5,5	0,5	-1,67	0,30	-1,77	0,15	-1,57	0,48
2015	-4,1	0,6	-4,0	0,4	-4,2	0,9	-1,39	0,55	-1,42	0,48	-1,36	0,63
2014												
I Trim.	-6,7	-0,7	-7,0	-1,4	-6,4	0,3	-1,98	0,02	-2,14	-0,42	-1,80	0,50
II Trim.	-5,6	0,1	-6,3	-0,1	-4,9	0,3	-1,53	0,41	-1,99	0,41	-1,07	0,43
III Trim.	-5,7	0,0	-5,3	-0,3	-6,2	0,4	-1,92	0,17	-1,71	0,02	-2,14	0,34
IV Trim.	-4,4	0,7	-4,3	0,5	-4,5	0,9	-1,26	0,61	-1,26	0,59	-1,28	0,64
2015												
I Trim.	-4,2	0,9	-3,3	1,0	-5,1	0,8	-1,35	0,65	-0,89	0,82	-1,83	0,49
II Trim.	-3,7	0,9	-4,5	0,6	-2,9	1,3	-1,13	0,83	-1,66	0,73	-0,59	0,94
III Trim.	-3,3	0,5	-3,5	0,3	-3,0	0,6	-0,99	0,50	-1,20	0,53	-0,77	0,49
IV Trim.	-5,2	0,1	-4,8	-0,5	-5,7	0,8	-2,09	0,22	-1,93	-0,14	-2,25	0,59
2016												
I Trim.	-4,9	0,5	-5,0	0,0	-4,7	1,0	-1,89	0,51	-2,09	0,29	-1,69	0,74

(\*) Los datos referidos a 2001 se han obtenido sin aplicar y aplicando la nueva definición de paro, datos sin sombrear y sombreados, respectivamente.

(\*\*) Los datos 2002/2013 corresponden a la serie revisada incorporando la nueva base poblacional de la EPA actualizada con las nuevas estimaciones de población y hogares derivadas del Censo de Población y Viviendas de 2011, en sustitución de la basada en el Censo 2001.

FUENTE: INE. EPA

A-INF TRIM/2.3.BIS.tasactjovdul

## Gráfico 6.- Tasas de Actividad de jóvenes y adultos

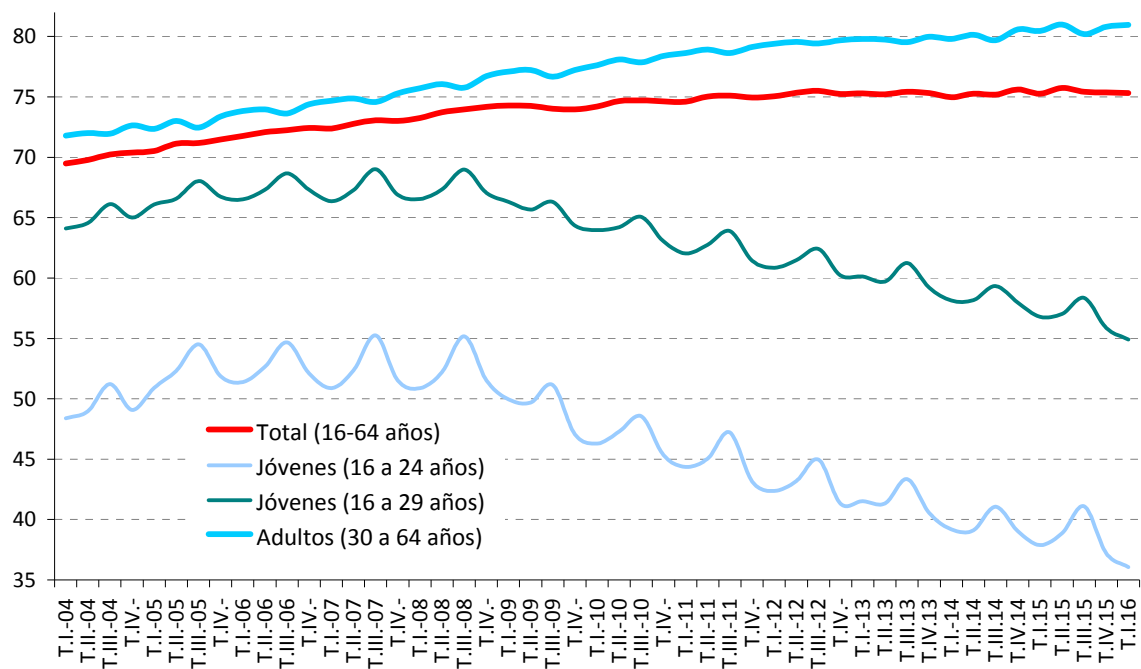

Fuente: INE.EPA



**2.4.- ACTIVOS SEGÚN NIVEL DE ESTUDIOS Y SEXO CNED-2000 (\*)**

	VALORES ABSOLUTOS (En miles)			DISTRIBUCIONES PORCENTUALES			VARIACIONES ANUALES						TASAS DE ACTIVIDAD		
	T.I.11	T.I.12	T.I.13	T.I.11	T.I.12	T.I.13	Miles			%			T.I.11	T.I.12	T.I.13
							T.I.11	T.I.12	T.I.13	T.I.11	T.I.12	T.I.13			
<b>AMBOS SEXOS</b>	<b>23.347,3</b>	<b>23.433,0</b>	<b>23.308,4</b>	<b>100,0</b>	<b>100,0</b>	<b>100,0</b>	<b>76,8</b>	<b>85,7</b>	<b>-124,6</b>	<b>0,3</b>	<b>0,4</b>	<b>-0,5</b>	<b>60,16</b>	<b>60,31</b>	<b>60,18</b>
Analfabetos	90,1	103,4	76,1	0,4	0,4	0,3	-25,2	13,3	-27,3	-21,9	14,8	-26,4	10,72	12,26	9,84
Educación Primaria	3.092,7	2.805,3	2.614,0	13,2	12,0	11,2	-263,9	-287,4	-191,3	-7,9	-9,3	-6,8	28,86	27,47	26,46
Educación Secundaria Primera etapa y formación e inserción laboral correspondiente	6.586,1	6.785,1	6.754,4	28,2	29,0	29,0	44,9	199,0	-30,7	0,7	3,0	-0,5	68,33	67,83	66,92
Educación Secundaria Segunda etapa y formación e inserción laboral correspondiente	5.570,7	5.577,3	5.494,8	23,9	23,8	23,6	52,1	6,6	-82,5	0,9	0,1	-1,5	70,79	70,55	70,01
Formación e inserción laboral con título de secundaria (2ª etapa)	5,8	8,3	10,2	0,0	0,0	0,0	-6,5	2,5	1,9	-52,8	43,1	22,9	90,63	84,69	87,18
Educación superior, excepto doctorado	7.834,5	7.982,0	8.189,8	33,6	34,1	35,1	245,5	147,5	207,8	3,2	1,9	2,6	82,12	82,48	82,53
Doctorado	167,5	171,6	169,1	0,7	0,7	0,7	29,9	4,1	-2,5	21,7	2,4	-1,5	85,50	84,95	83,14
<b>VARONES</b>	<b>12.841,7</b>	<b>12.740,6</b>	<b>12.596,6</b>	<b>100,0</b>	<b>100,0</b>	<b>100,0</b>	<b>-87,1</b>	<b>-101,1</b>	<b>-144,0</b>	<b>-0,7</b>	<b>-0,8</b>	<b>-1,1</b>	<b>67,50</b>	<b>66,99</b>	<b>66,57</b>
Analfabetos	50,8	52,6	48,5	0,4	0,4	0,4	-12,0	1,8	-4,1	-19,1	3,5	-7,8	18,25	19,20	19,33
Educación Primaria	1.874,6	1.695,8	1.531,9	14,6	13,3	12,2	-215,2	-178,8	-163,9	-10,3	-9,5	-9,7	38,56	36,50	34,44
Educación Secundaria Primera etapa y formación e inserción laboral correspondiente	4.001,8	4.079,9	4.062,5	31,2	32,0	32,3	30,8	78,1	-17,4	0,8	2,0	-0,4	77,17	75,70	74,89
Educación Secundaria Segunda etapa y formación e inserción laboral correspondiente	2.975,4	2.939,8	2.865,6	23,2	23,1	22,7	-21,6	-35,6	-74,2	-0,7	-1,2	-2,5	75,70	74,75	74,38
Formación e inserción laboral con título de secundaria (2ª etapa)	3,4	5,1	4,7	0,0	0,0	0,0	-4,7	1,7	-0,4	-58,0	50,0	-7,8	85,00	87,93	82,46
Educación superior, excepto doctorado	3.833,6	3.863,8	3.990,1	29,9	30,3	31,7	115,4	30,2	126,3	3,1	0,8	3,3	82,57	83,13	82,70
Doctorado	102,1	103,6	93,5	0,8	0,8	0,7	20,2	1,5	-10,1	24,7	1,5	-9,7	82,94	84,23	80,53
<b>MUJERES</b>	<b>10.505,7</b>	<b>10.692,4</b>	<b>10.711,8</b>	<b>100,0</b>	<b>100,0</b>	<b>100,0</b>	<b>163,9</b>	<b>186,7</b>	<b>19,4</b>	<b>1,6</b>	<b>1,8</b>	<b>0,2</b>	<b>53,10</b>	<b>53,91</b>	<b>54,07</b>
Analfabetos	39,3	50,8	27,7	0,4	0,5	0,3	-13,2	11,5	-23,1	-25,1	29,3	-45,5	7,00	8,92	5,30
Educación Primaria	1.218,1	1.109,4	1.082,1	11,6	10,4	10,1	-48,7	-108,7	-27,3	-3,8	-8,9	-2,5	20,80	19,93	19,92
Educación Secundaria Primera etapa y formación e inserción laboral correspondiente	2.584,2	2.705,3	2.691,9	24,6	25,3	25,1	14,0	121,1	-13,4	0,5	4,7	-0,5	58,03	58,63	57,67
Educación Secundaria Segunda etapa y formación e inserción laboral correspondiente	2.595,4	2.637,5	2.629,3	24,7	24,7	24,5	73,8	42,1	-8,2	2,9	1,6	-0,3	65,88	66,39	65,80
Formación e inserción laboral con título de secundaria (2ª etapa)	2,4	3,2	5,5	0,0	0,0	0,1	-1,7	0,8	2,3	-41,5	33,3	71,9	100,00	80,00	91,67
Educación superior, excepto doctorado	4.000,9	4.118,3	4.199,7	38,1	38,5	39,2	130,1	117,4	81,4	3,4	2,9	2,0	81,69	81,88	82,37
Doctorado	65,4	68,0	75,6	0,6	0,6	0,7	9,8	2,6	7,6	17,6	4,0	11,2	89,84	86,08	86,60

(\*) Los datos 2002/2013 corresponden a la serie revisada incorporando la nueva base poblacional de la EPA actualizada con las nuevas estimaciones de población y hogares derivadas del Censo de Población y Viviendas de 2011, en sustitución de la basada en el Censo 2001.

FUENTE: INE. EPA  
A-INF TRIM\2.4.ACTNESX

**2.4.BIS.- ACTIVOS SEGÚN NIVEL DE ESTUDIOS Y SEXO CNED - 2014**

	VALORES ABSOLUTOS (en miles)			DISTRIBUCIONES PORCENTUALES			VARIACIONES		VARIACIONES ANUALES				TASAS DE ACTIVIDAD		
	T.I.14	T.I.15	T.I.16	T.I.14	T.I.15	T.I.16	T.I.16 - T.IV.15		Miles		%		T.I.14	T.I.15	T.I.16
							Miles	%	T.IV.15	T.I.16	T.I.15	T.I.16			
<b>AMBOS SEXOS</b>	<b>22.883,9</b>	<b>22.899,4</b>	<b>22.821,0</b>	<b>100,0</b>	<b>100,0</b>	<b>100,0</b>	<b>-52,7</b>	<b>0,1</b>	<b>-153,1</b>	<b>-78,4</b>	<b>0,1</b>	<b>-0,3</b>	<b>59,46</b>	<b>59,45</b>	<b>59,29</b>
Analfabetos	91,0	86,8	84,0	0,4	0,4	0,4	2,7	-0,6	-3,0	-2,8	-4,6	-3,2	12,58	11,84	12,10
Estudios primarios incompletos	376,9	330,0	322,8	1,6	1,4	1,4	-20,7	3,6	3,9	-7,2	-12,4	-2,2	13,57	12,52	12,99
Educación primaria	1.818,3	1.603,0	1.499,3	7,9	7,0	6,6	-21,5	1,0	-136,3	-103,7	-11,8	-6,5	29,35	27,91	26,94
Primera etapa de educación secundaria y similar	6.849,2	6.920,7	6.827,3	29,9	30,2	29,9	-10,7	0,0	-26,1	-93,4	1,0	-1,3	63,67	62,78	61,62
Segunda etapa de educación secundaria, con orientación general	3.152,8	3.211,5	3.138,8	13,8	14,0	13,8	-5,4	1,9	-78,2	-72,7	1,9	-2,3	63,78	62,84	61,61
Segunda etapa de educación secundaria con orientación profesional (incluye educación postsecundaria no superior)	2.129,4	2.192,9	2.268,3	9,3	9,6	9,9	24,8	1,2	59,5	75,4	3,0	3,4	78,23	79,55	78,90
Educación superior	8.466,3	8.554,5	8.680,6	37,0	37,4	38,0	-21,6	-1,0	26,8	126,1	1,0	1,5	81,67	81,37	81,14
<b>VARONES</b>	<b>12.282,1</b>	<b>12.322,4</b>	<b>12.225,3</b>	<b>100,0</b>	<b>100,0</b>	<b>100,0</b>	<b>-25,6</b>	<b>0,9</b>	<b>-131,1</b>	<b>-97,1</b>	<b>0,3</b>	<b>-0,8</b>	<b>65,48</b>	<b>65,66</b>	<b>65,25</b>
Analfabetos	50,2	47,2	42,6	0,4	0,4	0,3	0,5	2,1	-2,0	-4,6	-6,0	-9,7	21,20	19,86	19,15
Estudios primarios incompletos	222,3	202,9	202,1	1,8	1,6	1,7	-5,1	4,5	-0,5	-0,8	-8,7	-0,4	19,27	18,35	19,30
Educación primaria	1.081,8	953,6	907,6	8,8	7,7	7,4	-26,4	0,1	-41,6	-46,0	-11,9	-4,8	38,02	36,27	35,90
Primera etapa de educación secundaria y similar	4.072,0	4.132,4	4.104,9	33,2	33,5	33,6	27,5	1,2	-3,5	-27,5	1,5	-0,7	71,32	70,77	69,66
Segunda etapa de educación secundaria, con orientación general	1.676,5	1.743,6	1.704,8	13,6	14,1	13,9	-24,1	2,3	-8,8	-38,8	4,0	-2,2	67,28	67,98	66,18
Segunda etapa de educación secundaria con orientación profesional (incluye educación postsecundaria no superior)	1.083,5	1.146,6	1.164,8	8,8	9,3	9,5	19,4	1,2	8,8	18,2	5,8	1,6	82,46	84,35	82,29
Educación superior	4.095,9	4.096,1	4.098,6	33,3	33,2	33,5	-17,4	-0,2	-83,3	2,5	0,0	0,1	81,81	81,42	81,07
<b>MUJERES</b>	<b>10.601,8</b>	<b>10.577,0</b>	<b>10.595,7</b>	<b>100,0</b>	<b>100,0</b>	<b>100,0</b>	<b>-27,1</b>	<b>-0,7</b>	<b>-22,1</b>	<b>18,7</b>	<b>-0,2</b>	<b>0,2</b>	<b>53,75</b>	<b>53,55</b>	<b>53,64</b>
Analfabetos	40,8	39,6	41,4	0,4	0,4	0,4	2,1	-3,8	-0,9	1,8	-2,9	4,5	8,38	7,99	8,77
Estudios primarios incompletos	154,7	127,1	120,6	1,5	1,2	1,1	-15,7	2,3	4,5	-6,5	-17,8	-5,1	9,53	8,31	8,39
Educación primaria	736,4	649,4	591,7	6,9	6,1	5,6	4,9	2,6	-94,7	-57,7	-11,8	-8,9	21,99	20,86	19,48
Primera etapa de educación secundaria y similar	2.777,2	2.788,3	2.722,4	26,2	26,4	25,7	-38,3	-1,7	-22,4	-65,9	0,4	-2,4	55,02	53,77	52,49
Segunda etapa de educación secundaria, con orientación general	1.476,3	1.467,8	1.434,0	13,9	13,9	13,5	18,7	1,4	-69,4	-33,8	-0,6	-2,3	60,22	57,66	56,93
Segunda etapa de educación secundaria con orientación profesional (incluye educación postsecundaria no superior)	1.046,0	1.046,3	1.103,5	9,9	9,9	10,4	5,3	1,3	50,8	57,2	0,0	5,5	74,29	74,89	75,61
Educación superior	4.370,4	4.458,4	4.582,0	41,2	42,2	43,2	-4,2	-1,8	110,1	123,6	2,0	2,8	81,53	81,31	81,21

FUENTE: INE. EPA  
A-INF TRIM\2.4.ACTNESX

**Gráfico 7.- Tasas de Actividad por nivel de estudios**

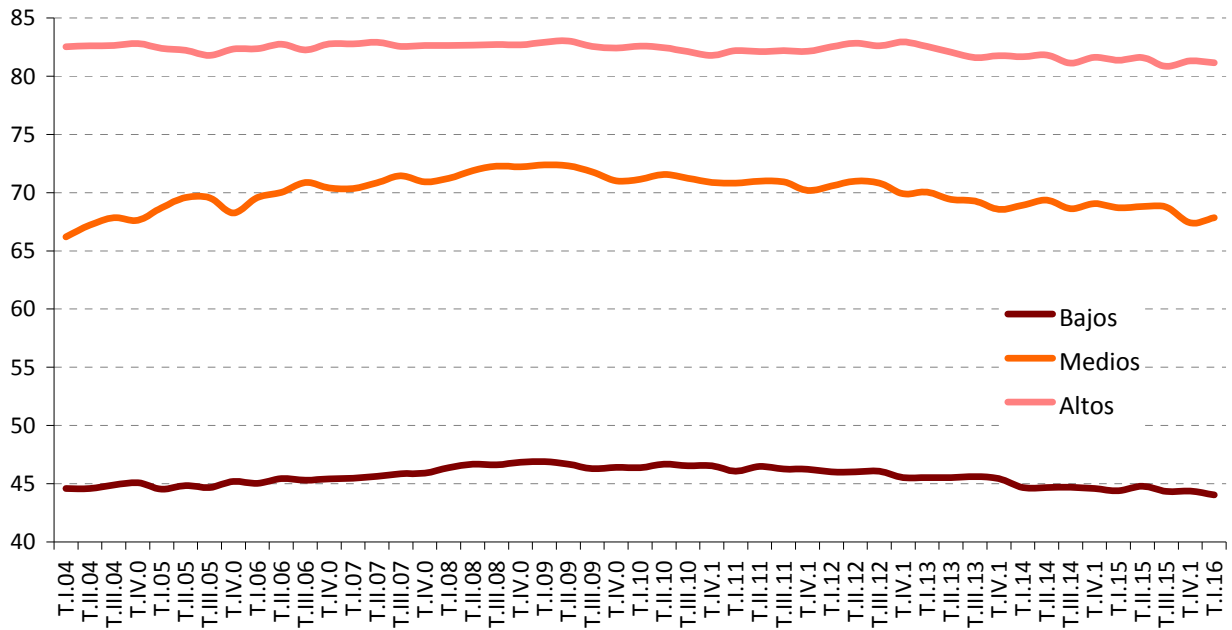

Fuente: INE.EPA

A-INF TRIM\2.4.ACTNESX

## 2.5.- POBLACIÓN ACTIVA POR COMUNIDADES AUTÓNOMAS (\*)

	VALORES ABSOLUTOS Miles			DISTRIBUCIÓN PORCENTUAL			VARIACIONES		Variaciones anuales					
	T.I.14	T.I.15	T.I.16	T.I.14	T.I.15	T.I.16	T.I.16 - T.IV.15		Miles			%		
							Miles	%	T.I.14	T.I.15	T.I.16	T.I.14	T.I.15	T.I.16
Andalucía	4.016,0	4.042,9	4.003,5	17,5	17,7	17,5	-14,2	-0,4	-13,2	26,9	-39,4	-0,3	0,7	-1,0
Aragón	649,3	644,3	647,3	2,8	2,8	2,8	5,3	0,8	-11,3	-5,0	3,0	-1,7	-0,8	0,5
Asturias	480,4	458,9	466,3	2,1	2,0	2,0	-4,9	-1,0	-14,2	-21,5	7,4	-2,9	-4,5	1,6
Baleares	571,0	586,6	601,9	2,5	2,6	2,6	-2,4	-0,4	-30,1	15,6	15,3	-5,0	2,7	2,6
Canarias	1.093,6	1.115,0	1.097,1	4,8	4,9	4,8	-13,3	-1,2	-16,0	21,4	-17,9	-1,4	2,0	-1,6
Cantabria	278,6	277,9	273,9	1,2	1,2	1,2	-0,7	-0,3	-0,6	-0,7	-4,0	-0,2	-0,3	-1,4
Castilla y León	1.158,9	1.147,0	1.142,1	5,1	5,0	5,0	-3,2	-0,3	-15,5	-11,9	-4,9	-1,3	-1,0	-0,4
Castilla - La Mancha	1.011,9	991,5	983,5	4,4	4,3	4,3	-5,1	-0,5	-5,6	-20,4	-8,0	-0,6	-2,0	-0,8
Cataluña	3.800,9	3.781,3	3.787,5	16,6	16,5	16,6	17,0	0,5	-81,3	-19,6	6,2	-2,1	-0,5	0,2
Comunitat Valenciana	2.435,8	2.425,1	2.421,8	10,6	10,6	10,6	-4,2	-0,2	-35,0	-10,7	-3,3	-1,4	-0,4	-0,1
Extremadura	499,9	501,8	504,5	2,2	2,2	2,2	4,0	0,8	-16,1	1,9	2,7	-3,1	0,4	0,5
Galicia	1.279,8	1.263,2	1.249,0	5,6	5,5	5,5	-6,2	-0,5	-13,7	-16,6	-14,2	-1,1	-1,3	-1,1
Madrid	3.313,0	3.389,4	3.386,4	14,5	14,8	14,8	-22,1	-0,6	-137,4	76,4	-3,0	-4,0	2,3	-0,1
Murcia, Región de	723,4	700,3	695,8	3,2	3,1	3,0	-5,4	-0,8	3,3	-23,1	-4,5	0,5	-3,2	-0,6
Navarra	314,1	306,1	306,5	1,4	1,3	1,3	0,8	0,3	-2,8	-8,0	0,4	-0,9	-2,5	0,1
País Vasco	1.030,5	1.041,5	1.028,4	4,5	4,5	4,5	1,0	0,1	-31,4	11,0	-13,1	-3,0	1,1	-1,3
Rioja, La	155,9	153,9	152,2	0,7	0,7	0,7	-1,6	-1,0	2,2	-2,0	-1,7	1,4	-1,3	-1,1
Ceuta	36,9	37,0	38,1	0,2	0,2	0,2	1,9	5,2	-4,5	0,1	1,1	-10,9	0,3	3,0
Melilla	34,1	35,9	35,3	0,1	0,2	0,2	0,7	2,0	-1,4	1,8	-0,6	-3,9	5,3	-1,7
<b>TOTAL</b>	<b>22.883,9</b>	<b>22.899,4</b>	<b>22.821,0</b>	<b>100,0</b>	<b>100,0</b>	<b>100,0</b>	<b>-52,7</b>	<b>-0,2</b>	<b>-424,5</b>	<b>15,5</b>	<b>-78,4</b>	<b>-1,8</b>	<b>0,1</b>	<b>-0,3</b>

(\*).- Los datos 2002/2013 corresponden a la serie revisada incorporando la nueva base poblacional de la EPA actualizada con las nuevas estimaciones de población y hogares derivadas del Censo de Población y Viviendas de 2011, en sustitución de la basada en el Censo 2001.

FUENTE: INE. EPA

A-INF TRIM\2.5.ACTCCAA

## 2.6.- TASAS DE ACTIVIDAD POR COMUNIDADES AUTÓNOMAS Y SEXOS

### Población de 16 a 64 años

	Valores de las tasas			Variaciones	Variaciones anuales		
				T.I.16-T.IV.15	En puntos porcentuales		
	T.I.14	T.I.15	T.I.16	En puntos porcentuales	T.I.14	T.I.15	T.I.16
<b>AMBOS SEXOS</b>	<b>74,98</b>	<b>75,26</b>	<b>75,31</b>	<b>-0,07</b>	<b>-0,32</b>	<b>0,28</b>	<b>0,05</b>
Andalucía	72,06	72,56	71,99	-0,19	0,09	0,50	-0,57
Aragón	76,58	76,20	77,33	0,78	-0,09	-0,38	1,13
Asturias	69,73	67,98	69,86	-0,50	-0,91	-1,75	1,88
Baleares	74,51	76,00	77,51	-0,35	-3,79	1,49	1,51
Canarias	73,84	74,98	73,65	-0,75	-1,14	1,14	-1,33
Cantabria	72,15	72,78	72,25	0,05	0,85	0,63	-0,53
Castilla y León	73,77	73,86	74,27	-0,11	0,30	0,09	0,41
Castilla-La Mancha	74,77	73,97	73,77	-0,36	0,74	-0,80	-0,20
Cataluña	78,80	78,72	79,03	0,36	-0,08	-0,08	0,31
Comunidad Valenciana	74,87	75,05	75,42	-0,02	0,03	0,18	0,37
Extremadura	70,08	70,74	71,43	0,73	-1,83	0,66	0,69
Galicia	72,88	72,79	72,53	-0,23	0,13	-0,09	-0,26
Madrid	78,24	79,68	79,86	-0,30	-1,34	1,44	0,18
Murcia	74,33	72,35	72,20	-0,51	0,65	-1,98	-0,15
Navarra	76,60	74,91	74,98	0,13	0,78	-1,69	0,07
País Vasco	74,70	75,64	75,18	0,22	-0,48	0,94	-0,46
Rioja (La)	77,10	76,35	76,59	-0,52	2,74	-0,75	0,24
Ceuta	65,83	64,90	67,36	3,03	-10,02	-0,93	2,46
Melilla	65,16	67,43	65,68	1,25	2,35	2,27	-1,75
<b>VARONES</b>	<b>80,18</b>	<b>80,71</b>	<b>80,53</b>	<b>-0,02</b>	<b>-0,69</b>	<b>0,53</b>	<b>-0,18</b>
Andalucía	78,43	78,95	78,30	-0,09	0,28	0,52	-0,65
Aragón	81,54	81,72	82,00	0,13	-0,94	0,18	0,28
Asturias	73,44	71,60	72,51	0,03	-2,14	-1,84	0,91
Baleares	79,88	80,82	82,44	0,94	-4,49	0,94	1,62
Canarias	78,73	80,68	79,45	-1,23	-2,04	1,95	-1,23
Cantabria	77,55	78,15	77,93	0,64	0,00	0,60	-0,22
Castilla y León	78,95	79,89	79,65	-0,12	0,15	0,94	-0,24
Castilla-La Mancha	81,95	81,15	80,78	0,18	0,18	-0,80	-0,37
Cataluña	83,15	83,25	83,23	-0,05	-0,85	0,10	-0,02
Comunidad Valenciana	80,32	80,71	81,09	0,31	-0,76	0,39	0,38
Extremadura	76,40	77,76	79,48	1,73	-2,12	1,36	1,72
Galicia	76,58	76,94	76,03	-0,39	-0,81	0,36	-0,91
Madrid	82,63	84,39	84,03	-0,38	-0,81	1,76	-0,36
Murcia	81,35	80,30	80,05	-0,01	0,00	-1,05	-0,25
Navarra	81,60	80,43	78,94	0,72	0,85	-1,17	-1,49
País Vasco	79,28	79,84	79,63	0,25	-1,26	0,56	-0,21
Rioja (La)	81,94	82,14	83,91	0,23	2,38	0,20	1,77
Ceuta	75,49	75,44	75,28	0,50	-8,75	-0,05	-0,16
Melilla	76,54	73,98	79,22	2,49	4,25	-2,56	5,24
<b>MUJERES</b>	<b>69,74</b>	<b>69,78</b>	<b>70,07</b>	<b>-0,12</b>	<b>0,07</b>	<b>0,04</b>	<b>0,29</b>
Andalucía	65,63	66,10	65,62	-0,29	-0,07	0,47	-0,48
Aragón	71,43	70,47	72,50	1,45	0,83	-0,96	2,03
Asturias	66,08	64,43	67,26	-1,03	0,32	-1,65	2,83
Baleares	68,99	71,07	72,47	-1,66	-3,04	2,08	1,40
Canarias	68,91	69,23	67,81	-0,27	-0,21	0,32	-1,42
Cantabria	66,69	67,36	66,52	-0,55	1,71	0,67	-0,84
Castilla y León	68,37	67,59	68,67	-0,11	0,48	-0,78	1,08
Castilla-La Mancha	67,11	66,33	66,32	-0,92	1,35	-0,78	-0,01
Cataluña	74,45	74,19	74,84	0,78	0,75	-0,26	0,65
Comunidad Valenciana	69,34	69,30	69,68	-0,36	0,86	-0,04	0,38
Extremadura	63,44	63,39	63,01	-0,29	-1,54	-0,05	-0,38
Galicia	69,21	68,68	69,06	-0,07	1,06	-0,53	0,38
Madrid	74,07	75,20	75,90	-0,21	-1,83	1,13	0,70
Murcia	66,98	64,04	64,02	-1,03	1,36	-2,94	-0,02
Navarra	71,44	69,21	70,90	-0,48	0,76	-2,23	1,69
País Vasco	70,15	71,46	70,78	0,18	0,34	1,31	-0,68
Rioja (La)	72,12	70,42	69,15	-1,28	3,18	-1,70	-1,27
Ceuta	54,92	53,70	58,62	5,58	-11,37	-1,22	4,92
Melilla	53,98	60,55	52,17	0,36	1,16	6,57	-8,38

## Gráfico 8.- Tasa de Actividad por Comunidades Autónomas

Población de 16 a 64 años

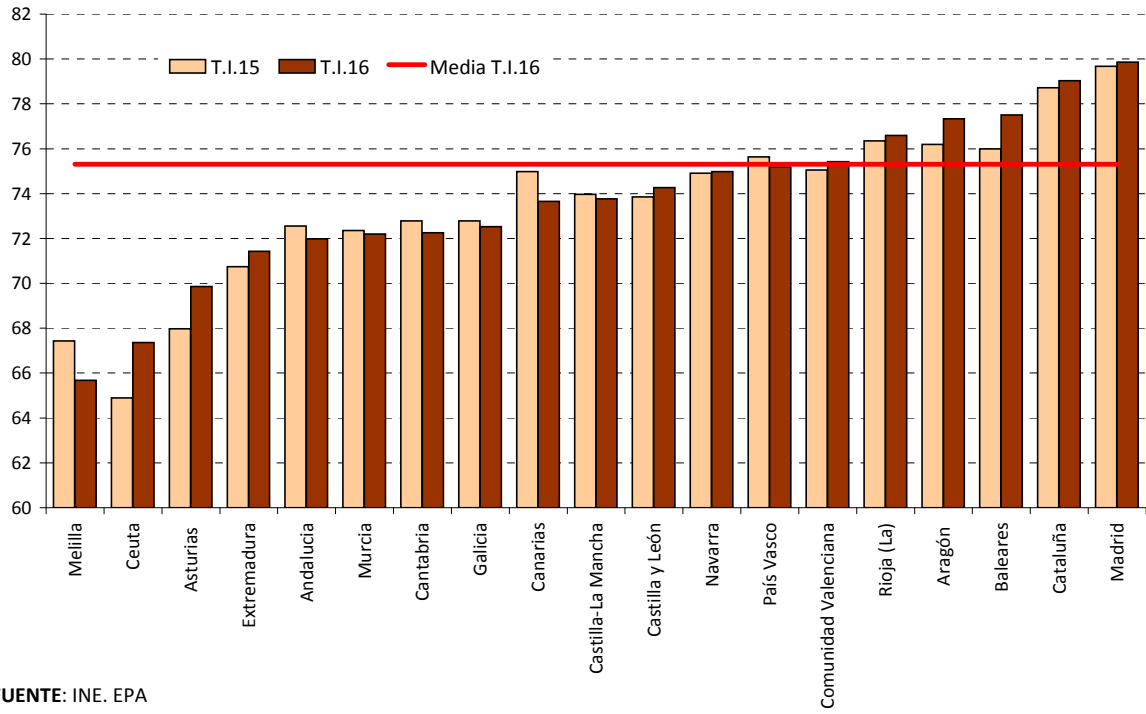

FUENTE: INE. EPA

A-INF TRIM\2.6.TASACTCAA(16-64)

### 3. LA POBLACIÓN OCUPADA

---

### 3- OCUPADOS POR SEXO Y EDADES (\*)(\*\*)

Reestimación de las series de paro 1976-2000 según la definición EPA-2002

PERIODO	AMBOS SEXOS			VARONES			MUJERES		
	TOTAL	< 25 años	> 25 años	TOTAL	< 25 años	> 25 años	TOTAL	< 25 años	> 25 años
<b>Valores absolutos en miles</b>									
1983	11.421,7	1.700,5	9.721,2	8.154,8	972,1	7.182,7	3.266,9	728,4	2.538,6
1984	11.118,8	1.577,1	9.541,8	7.918,6	909,8	7.008,8	3.200,3	667,3	2.533,0
1985	11.004,0	1.508,6	9.495,4	7.828,7	890,6	6.938,1	3.175,4	618,0	2.557,4
1986	11.208,8	1.565,2	9.643,6	7.965,3	936,4	7.029,0	3.243,5	628,8	2.614,7
1987	11.749,1	1.758,7	9.990,3	8.234,9	1.045,0	7.189,9	3.514,2	713,7	2.800,5
1988	12.203,6	1.893,1	10.310,5	8.485,2	1.127,1	7.358,1	3.718,5	766,0	2.952,5
1989	12.638,2	2.008,3	10.629,9	8.741,9	1.196,0	7.545,8	3.896,4	812,3	3.084,1
1990	12.954,9	2.046,0	10.908,9	8.893,0	1.215,0	7.678,0	4.061,9	831,0	3.231,0
1991	13.057,1	2.026,9	11.030,2	8.886,9	1.206,0	7.681,0	4.170,2	820,9	3.349,3
1992	12.822,3	1.885,0	10.937,3	8.624,5	1.121,6	7.502,9	4.197,9	763,4	3.434,4
1993	12.293,8	1.599,1	10.694,7	8.188,6	938,4	7.250,2	4.105,2	660,7	3.444,5
1994	12.207,6	1.520,5	10.687,1	8.086,9	892,0	7.194,9	4.120,8	628,6	3.492,2
1995	12.512,1	1.530,3	10.981,7	8.237,5	905,9	7.331,6	4.274,6	624,5	3.650,1
1996	12.871,5	1.506,0	11.365,5	8.409,1	897,8	7.511,3	4.462,4	608,3	3.854,2
1997	13.345,6	1.552,1	11.793,5	8.665,5	921,7	7.743,8	4.680,1	630,4	4.049,7
1998	13.904,2	1.634,3	12.269,9	9.032,9	987,0	8.045,9	4.871,3	647,2	4.224,1
1999	14.689,8	1.788,4	12.901,4	9.433,8	1.070,3	8.363,5	5.256,1	718,2	4.537,9
2000	15.505,9	1.881,9	13.624,0	9.821,1	1.120,7	8.700,4	5.684,8	761,1	4.923,7
2001	16.146,3	1.925,8	14.220,5	10.150,5	1.158,5	8.992,0	5.995,7	767,3	5.228,4
2002	16.790,1	1.923,0	14.867,1	10.407,8	1.147,2	9.260,6	6.382,3	775,8	5.606,5
2003	17.475,6	1.899,3	15.576,3	10.714,8	1.127,3	9.587,6	6.760,8	772,0	5.988,8
2004	18.142,3	1.889,0	16.253,3	10.988,1	1.120,7	9.867,4	7.154,2	768,2	6.386,0
2005	19.207,0	2.026,9	17.180,1	11.485,0	1.182,2	10.302,9	7.722,0	844,8	6.877,2
2006	19.939,1	2.041,7	17.897,4	11.808,5	1.172,3	10.636,2	8.130,6	869,4	7.261,2
2007	20.579,7	2.013,8	18.566,2	12.067,4	1.163,7	10.903,7	8.512,6	850,1	7.662,5
2008	20.469,9	1.836,8	18.632,8	11.805,2	1.026,0	10.779,2	8.664,5	810,8	7.853,7
2009	19.106,9	1.397,2	17.709,7	10.733,1	748,3	9.984,8	8.373,8	648,9	7.724,9
2010	18.724,5	1.210,5	17.514,0	10.423,7	635,2	9.788,5	8.300,8	573,3	7.725,5
2011	18.421,4	1.041,7	17.379,7	10.152,5	531,2	9.621,3	8.269,0	510,5	7.758,5
2012	17.632,7	852,8	16.779,9	9.608,2	438,3	9.169,9	8.024,5	414,5	7.610,1
2013	17.139,0	763,3	16.375,7	9.315,8	401,2	8.914,6	7.823,2	362,1	7.461,2
2014	17.344,2	748,6	16.595,6	9.442,7	398,1	9.044,7	7.901,5	350,5	7.551,0
2015	17.866,1	802,7	17.063,4	9.760,4	857,4	8.903,0	8.105,7	376,1	7.729,6
<b>Variaciones con respecto a igual periodo del año anterior en miles</b>									
1983	-59,6	-96,3	36,7	-105,0	-44,7	-60,3	45,4	-51,6	97,0
1984	-302,9	-123,5	-179,4	-236,3	-62,4	-173,9	-66,6	-61,1	-5,5
1985	-114,8	-68,5	-46,4	-89,9	-19,1	-70,7	-24,9	-49,3	24,3
1986	204,8	56,6	148,2	136,6	45,7	90,9	68,1	10,8	57,3
1987	540,3	193,5	346,7	269,6	108,7	160,9	270,7	84,9	185,8
1988	454,6	134,4	320,2	250,2	82,1	168,1	204,3	52,3	152,0
1989	434,6	115,2	319,4	256,7	68,9	187,8	177,9	46,3	131,6
1990	316,7	37,7	279,0	151,1	19,0	132,1	165,6	18,7	146,9
1991	102,2	-19,2	121,3	-6,1	-9,1	3,0	108,2	-10,1	118,3
1992	-234,7	-141,9	-92,9	-262,5	-84,3	-178,1	27,7	-57,5	85,2
1993	-528,5	-286,0	-242,6	-435,9	-183,3	-252,7	-92,7	-102,7	10,0
1994	-86,2	-78,6	-7,6	-101,7	-46,4	-55,3	15,6	-32,1	47,7
1995	304,4	9,8	294,6	150,6	13,9	136,6	153,8	-4,1	158,0
1996	359,5	-24,3	383,8	171,6	-8,1	179,7	187,8	-16,2	204,1
1997	474,0	46,1	428,0	256,4	23,9	232,5	217,7	22,1	195,6
1998	558,6	82,2	476,4	367,4	65,3	302,1	191,2	16,8	174,4
1999	785,7	154,2	631,5	400,9	83,3	317,6	384,7	70,9	313,8
2000	816,1	93,5	722,6	387,4	50,4	336,9	428,7	43,0	385,8
2001	640,4	43,9	596,5	329,4	37,8	291,6	311,0	6,2	304,8
2002	643,8	-2,9	646,7	257,3	-11,3	268,6	386,6	8,5	378,1
2003	685,5	-23,7	709,2	307,0	-19,9	327,0	378,5	-3,8	382,3
2004	666,7	-10,3	677,0	273,2	-6,6	279,9	393,4	-3,8	397,2
2005	1.064,8	138,0	926,8	497,0	61,5	435,5	567,8	76,6	491,2
2006	732,1	14,8	717,3	323,5	-9,8	333,3	408,6	24,6	384,0
2007	640,8	-27,9	668,8	258,8	-8,7	267,5	382,0	-19,3	401,3
2008	-110,3	-177,0	66,7	-262,2	-137,7	-124,5	151,9	-39,4	191,3
2009	-1.362,8	-439,7	-923,1	-1.072,1	-277,7	-794,4	-290,7	-161,9	-128,8
2010	-382,4	-186,7	-195,7	-309,4	-113,1	-196,3	-73,0	-73,6	0,6
2011	-303,0	-168,8	-134,3	-271,2	-104,0	-167,2	-31,8	-64,9	33,0
2012	-788,7	-188,9	-599,8	-544,3	-92,9	-451,4	-244,4	-96,0	-148,5
2013	-493,7	-89,5	-404,2	-292,4	-37,1	-255,3	-201,3	-52,4	-148,9
2014	205,2	-14,7	219,9	126,9	-3,2	130,1	78,3	-11,6	89,8
2015	521,9	54,1	467,8	317,7	459,4	-141,7	204,2	25,6	178,6
<b>Variaciones con respecto a igual periodo del año anterior en porcentaje</b>									
1983	-0,5	-5,4	0,4	-1,3	-4,4	-0,8	1,4	-6,6	4,0
1984	-2,7	-7,3	-1,8	-2,9	-6,4	-2,4	-2,0	-8,4	-0,2
1985	-1,0	-4,3	-0,5	-1,1	-2,1	-1,0	-0,8	-7,4	1,0
1986	1,9	3,8	1,6	1,7	5,1	1,3	2,1	1,8	2,2
1987	4,8	12,4	3,6	3,4	11,6	2,3	8,3	13,5	7,1
1988	3,9	7,6	3,2	3,0	7,9	2,3	5,8	7,3	5,4
1989	3,6	6,1	3,1	3,0	6,1	2,6	4,8	6,0	4,5
1990	2,5	1,9	2,6	1,7	1,6	1,8	4,2	2,3	4,8
1991	0,8	-0,9	1,1	-0,1	-0,7	0,0	2,7	-1,2	3,7
1992	-1,8	-7,0	-0,8	-3,0	-7,0	-2,3	0,7	-7,0	2,5
1993	-4,1	-15,2	-2,2	-5,1	-16,3	-3,4	-2,2	-13,5	0,3
1994	-0,7	-4,9	-0,1	-1,2	-4,9	-0,8	0,4	-4,9	1,4
1995	2,5	0,6	2,8	1,9	1,6	1,9	3,7	-0,7	4,5
1996	2,9	-1,6	3,5	2,1	-0,9	2,5	4,4	-2,6	5,6
1997	3,7	3,1	3,8	3,0	2,7	3,1	4,9	3,6	5,1
1998	4,2	5,3	4,0	4,2	7,1	3,9	4,1	2,7	4,3
1999	5,7	9,4	5,1	4,4	8,4	3,9	7,9	11,0	7,4
2000	5,6	5,2	5,6	4,1	4,7	4,0	8,2	6,0	8,5
2001	4,1	2,3	4,4	3,4	3,4	3,4	5,5	0,8	6,2
2002	4,0	-0,1	4,5	2,5	-1,0	3,0	6,4	1,1	7,2
2003	4,1	-1,2	4,8	2,9	-1,7	3,5	5,9	-0,5	6,8
2004	3,8	-0,5	4,3	2,6	-0,6	2,9	5,8	-0,5	6,6
2005	5,9	7,3	5,7	4,5	5,5	4,4	7,9	10,0	7,7
2006	3,8	0,7	4,2	2,8	-0,8	3,2	5,3	2,9	5,6
2007	3,2	-1,4	3,7	2,2	-0,7	2,5	4,7	-2,2	5,5
2008	-0,5	-8,8	0,4	-2,2	-11,8	-1,1	1,8	-4,6	2,5
2009	-6,7	-23,9	-5,0	-9,1	-27,1	-7,4	-3,4	-20,0	-1,6
2010	-2,0	-13,4	-1,1	-2,9	-15,1	-2,0	-0,9	-11,3	0,0
2011	-1,6	-13,9	-0,8	-2,6	-16,4	-1,7	-0,4	-11,3	0,4
2012	-4,3	-18,1	-3,5	-5,4	-17,5	-4,7	-3,0	-18,8	-1,9
2013	-2,8	-10,5	-2,4	-3,0	-8,5	-2,8	-2,5	-12,6	-2,0
2014	1,2	-1,9	1,3	1,4	-0,8	1,5	1,0	-3,2	1,2
2015	3,0	7,2	2,8	3,4	115,4	-1,6	2,6	7,3	2,4

(\*)- Aplicando la nueva metodología EPA-2005

(\*\*) Los datos 2002/2013 corresponden a la serie revisada incorporando la nueva base poblacional de la EPA actualizada con las nuevas estimaciones de población y hogares derivadas del Censo de Población y Viviendas de 2011, en sustitución de la basada en el Censo 2001.

Pueden existir diferencias de decimales entre las cifras directamente medidas por la EPA y las disponibles en INEbase ya que los totales se han obtenido por suma y se pueden acumular errores de redondeo.

FUENTE: INE. EPA  
A-INF TRIM\3.OCUPADOS



3.1.- OCUPADOS POR EDADES Y SEXO\*

PERIODO	AMBOS SEXOS						VARONES					MUJERES							
	TOTAL	16 a 19 años	20 a 24 años	25 a 29 años	30 a 54 años	55 y más años	TOTAL	16 a 19 años	20 a 24 años	25 a 29 años	30 a 54 años	55 y más años	TOTAL	16 a 19 años	20 a 24 años	25 a 29 años	30 a 54 años	55 y más años	
<b>Valores absolutos en miles</b>																			
1997	13.345,6	283,2	1.268,9	1.944,6	8.393,4	1.455,5	8.665,5	181,5	740,2	1.157,6	5.536,4	1.049,9	4.680,1	101,7	528,8	787,1	2.857,0	405,6	
1998	13.904,2	312,9	1.321,3	2.038,0	8.740,4	1.491,7	9.032,9	207,3	779,7	1.212,2	5.759,9	1.073,9	4.871,3	105,6	541,6	825,8	2.980,5	417,8	
1999	14.689,8	349,6	1.438,8	2.170,0	9.231,2	1.500,2	9.433,8	221,8	848,5	1.273,9	6.014,1	1.075,5	5.256,1	127,9	590,3	896,2	3.217,1	424,7	
2000	15.505,9	368,6	1.513,3	2.312,5	9.727,4	1.584,1	9.821,1	238,6	882,2	1.335,2	6.230,3	1.135,0	5.684,8	130,0	631,1	977,4	3.497,1	449,2	
2001	16.146,3	372,9	1.553,0	2.435,2	10.093,8	1.691,5	10.150,5	246,0	912,5	1.393,8	6.391,9	1.206,3	5.995,7	126,9	640,4	1.041,4	3.701,9	485,2	
2002	16.790,1	357,4	1.565,6	2.553,2	10.575,8	1.738,1	10.407,8	239,4	907,8	1.456,0	6.572,2	1.232,5	6.382,3	118,0	657,8	1.097,3	4.003,6	505,7	
2003	17.475,6	332,5	1.566,8	2.673,4	11.060,9	1.842,1	10.714,8	223,0	904,3	1.506,9	6.792,8	1.287,9	6.760,8	109,5	662,5	1.166,5	4.268,2	554,2	
2004	18.142,3	336,2	1.552,8	2.765,6	11.547,6	1.940,1	10.988,1	224,0	896,7	1.540,7	6.994,2	1.332,6	7.154,2	112,2	656,1	1.224,9	4.553,5	607,6	
2005	19.207,0	385,2	1.641,7	2.849,1	12.226,6	2.104,4	11.485,0	249,7	932,5	1.578,7	7.312,2	1.412,0	7.722,0	135,5	709,3	1.270,4	4.914,3	692,5	
2006	19.939,1	386,6	1.655,2	2.878,8	12.820,1	2.198,5	11.808,5	244,5	927,9	1.594,2	7.578,5	1.463,6	8.130,6	142,1	727,3	1.284,6	5.241,6	735,0	
2007	20.579,9	397,4	1.616,4	2.895,1	13.393,3	2.277,8	12.067,4	254,9	908,7	1.590,2	7.821,9	1.491,7	8.512,6	142,5	707,7	1.304,9	5.571,4	786,2	
2008	20.469,7	329,2	1.507,7	2.714,9	13.535,5	2.382,4	11.805,2	202,7	823,3	1.446,1	7.789,9	1.543,2	8.664,5	126,5	684,3	1.268,8	5.745,8	839,2	
2009	19.106,9	204,4	1.192,8	2.356,6	13.019,0	2.334,1	10.733,1	124,2	624,1	1.217,8	7.310,8	1.456,2	8.373,8	80,2	568,7	1.138,8	5.708,2	877,9	
2010	18.724,5	151,5	1.059,0	2.161,0	13.012,7	2.340,4	10.423,7	91,6	543,7	1.104,8	7.260,3	1.423,4	8.300,8	59,9	515,4	1.056,2	5.752,3	917,0	
2011	18.421,4	124,1	917,6	1.998,7	12.956,1	2.425,0	10.152,5	70,0	461,2	1.026,5	7.168,0	1.426,7	8.269,0	54,0	456,4	972,3	5.788,0	998,3	
2012	17.632,7	84,0	768,8	1.771,2	12.564,1	2.444,6	9.608,2	48,0	390,4	891,1	6.862,8	1.415,9	8.024,5	36,1	378,4	880,1	5.701,2	1.028,8	
2013	17.139,0	74,4	689,0	1.628,0	12.315,6	2.432,1	9.315,8	45,6	355,6	821,0	6.705,3	1.388,3	7.823,2	28,8	333,3	807,0	5.610,3	1.043,8	
2014	17.344,2	79,4	669,2	1.616,8	12.450,1	2.528,8	9.442,7	48,7	349,4	826,0	6.788,5	1.430,2	7.901,5	30,7	319,8	790,9	5.661,5	1.098,7	
2015	17.866,1	83,8	718,9	1.577,7	12.742,5	2.743,2	9.760,4	51,9	374,8	805,5	6.983,8	1.544,4	8.105,7	32,0	344,1	772,2	5.758,7	1.198,9	
2014																			
I Trim.	16.950,6	72,1	635,0	1.576,5	12.219,3	2.447,9	9.165,6	44,0	329,0	796,3	6.622,8	1.373,5	7.785,0	28,1	306,0	780,2	5.596,4	1.074,4	
II Trim.	17.353,0	72,0	669,8	1.632,5	12.474,9	2.503,9	9.441,0	44,5	349,0	833,0	6.790,8	1.423,6	7.912,1	27,5	320,8	799,5	5.684,1	1.080,1	
III Trim.	17.504,0	91,6	696,7	1.649,2	12.509,0	2.557,5	9.605,9	56,3	368,0	850,9	6.871,5	1.459,2	7.898,1	35,3	328,7	798,4	5.637,2	1.098,4	
IV Trim.	17.569,1	81,8	675,2	1.609,0	12.597,2	2.606,0	9.558,3	49,9	351,5	823,7	6.868,8	1.464,4	8.010,8	31,9	323,8	785,3	5.728,2	1.141,7	
2015																			
I Trim.	17.454,8	71,6	669,0	1.568,8	12.491,4	2.654,0	9.520,2	42,8	346,5	809,1	6.825,5	1.496,2	7.934,6	28,8	322,5	759,8	5.665,8	1.157,7	
II Trim.	17.866,5	78,3	713,3	1.583,0	12.775,2	2.716,7	9.761,4	49,1	362,6	804,0	7.009,0	1.536,5	8.105,2	29,2	350,7	778,9	5.766,1	1.180,2	
III Trim.	18.048,7	105,8	773,4	1.584,4	12.829,9	2.755,1	9.896,5	64,9	402,2	818,1	7.050,6	1.560,7	8.152,2	40,9	371,2	766,3	5.779,3	1.194,5	
IV Trim.	18.094,2	79,6	719,7	1.574,4	12.873,4	2.847,1	9.863,3	50,7	387,8	790,8	7.050,1	1.584,0	8.230,8	28,9	332,0	783,6	5.823,4	1.263,1	
2016																			
I Trim.	18.029,6	80,4	690,7	1.536,2	12.835,5	2.886,8	9.847,4	44,4	380,1	793,3	7.024,3	1.605,2	8.182,2	36,0	310,6	742,9	5.811,2	1.281,6	
<b>Variaciones con respecto al trimestre anterior en miles</b>																			
2015																			
I Trim.	-114,3	-10,2	-6,2	-40,2	-105,8	48,0	-38,1	-7,1	-5,0	-14,6	-43,3	31,8	-76,2	-3,1	-1,3	-25,5	-62,4	16,0	
II Trim.	411,7	6,7	44,3	14,2	283,8	62,7	241,2	6,3	16,1	-5,1	183,5	40,3	170,6	0,4	28,2	19,1	100,3	22,5	
III Trim.	182,2	27,5	60,1	1,4	54,7	38,4	135,1	15,8	39,6	14,1	41,6	24,2	47,0	11,7	20,5	-12,6	13,2	14,3	
IV Trim.	45,5	-26,2	-53,7	-10,0	43,5	92,0	-33,2	-14,2	-14,4	-27,3	-0,5	23,3	78,6	-12,0	-39,2	17,3	44,1	68,6	
2016																			
I Trim.	-64,6	0,8	-29,0	-38,2	-37,9	39,7	-15,9	-6,3	-7,7	2,5	-25,8	21,2	-48,6	7,1	-21,4	-40,7	-12,2	18,5	
<b>Variaciones con respecto al trimestre anterior en porcentaje</b>																			
2015																			
I Trim.	-0,7	-12,5	-0,9	-2,5	-0,8	1,8	-0,4	-14,2	-1,4	-1,8	-0,6	2,2	-1,0	-9,7	-0,4	-3,2	-1,1	1,4	
II Trim.	2,4	9,4	6,6	0,9	2,3	2,4	2,5	14,7	4,6	-0,6	2,7	2,7	2,2	1,4	8,7	2,5	1,8	1,9	
III Trim.	1,0	35,1	8,4	0,1	0,4	1,4	1,4	32,2	10,9	1,8	0,6	1,6	0,6	40,1	5,8	-1,6	0,2	1,2	
IV Trim.	0,3	-24,8	-6,9	-0,6	0,3	3,3	-0,3	-21,9	-3,6	-3,3	0,0	1,5	1,0	-29,3	-10,6	2,3	0,8	5,7	
2016																			
I Trim.	-0,4	1,0	-4,0	-2,4	-0,3	1,4	-0,2	-12,4	-2,0	0,3	-0,4	1,3	-0,6	24,6	-6,4	-5,2	-0,2	1,5	
<b>Variaciones con respecto a igual periodo del año anterior en miles</b>																			
2002	643,8	-15,5	12,6	118,0	482,0	46,6	257,3	-6,5	-4,7	62,2	180,3	26,2	386,6	-8,9	17,4	55,9	301,8	20,5	
2003	685,5	-24,9	1,2	120,2	485,1	104,0	307,0	-16,5	-3,5	51,0	220,6	55,5	378,5	-8,5	4,6	69,2	264,5	48,5	
2004	666,7	3,7	-14,1	92,3	486,7	98,0	273,2	1,0	-7,6	33,8	201,4	44,6	393,4	2,7	-6,4	58,5	285,4	53,4	
2005	1.064,8	49,0	89,0	83,4	679,0	164,3	497,0	25,7	35,8	37,9	318,1	79,4	567,8	23,4	53,2	45,5	360,8	84,9	
2006	732,1	1,4	13,4	29,8	593,5	94,1	323,5	-5,2	-4,6	15,6	266,3	51,6	408,6	6,5	18,1	14,2	327,3	42,5	
2007	640,8	10,9	-38,8	16,3	573,2	79,3	258,8	10,5	-19,1	-4,0	243,4	28,1	382,0	0,4	-19,7	20,3	329,8	51,2	
2008	-110,3	-68,2	-108,7	-180,2	142,3	104,6	-262,2	-52,2	-85,4	-144,1	-32,0	51,5	151,9	-16,0	-23,3	-36,1	174,4	53,0	
2009	-1.362,8	-124,8	-314,9	-358,3	-516,5	-48,3	-1.072,1	-78,5	-199,2	-228,3	-479,1	-87,0	-290,7	-46,3	-115,6	-130,0	-37,6	38,8	
2010	-382,4	-52,9	-133,8	-195,6	-6,3	6,3	-309,4	-32,7	-80,5	-113,0	-50,5	-32,8	-73,0	-20,3	-53,3	-82,6	44,1	39,1	
2011	-303,0	-27,4	-141,4	-162,3	-56,6	84,6	-271,2	-21,5	-82,5	-73,3	-92,3	3,3	-31,8	-5,9	-59,0	-84,0	35,7	81,3	
2012	-788,7	-40,1	-148,8	-227,5	-391,9	19,6	-544,3	-22,1	-70,9	-135,3	-305,2	-10,9	-244,4	-18,0	-78,0	-92,2	-86,8	30,5	
2013	-493,7	-9,7	-79,8	-143,2	-248,6	-12,5	-292,4	-2,4	-34,7	-70,1	-157,5	-27,5	-201,3	-7,3	-45,1	-73,1	-90,9	15,1	
2014	205,2	5,0	-19,8	-11,2	134,5	96,7	126,9	3,1	-6,3	4,9	83,2	41,9	78,3	1,9	-13,5	-			

## Gráfico 9. Ocupados según sexo

Valores absolutos en miles

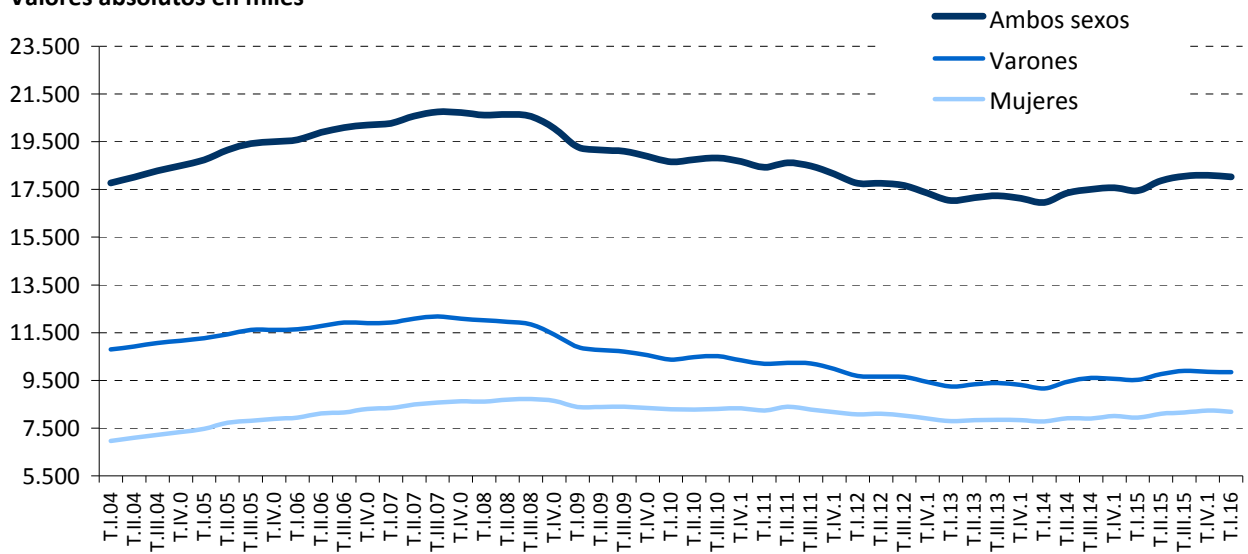

Tasas de variación anual en %

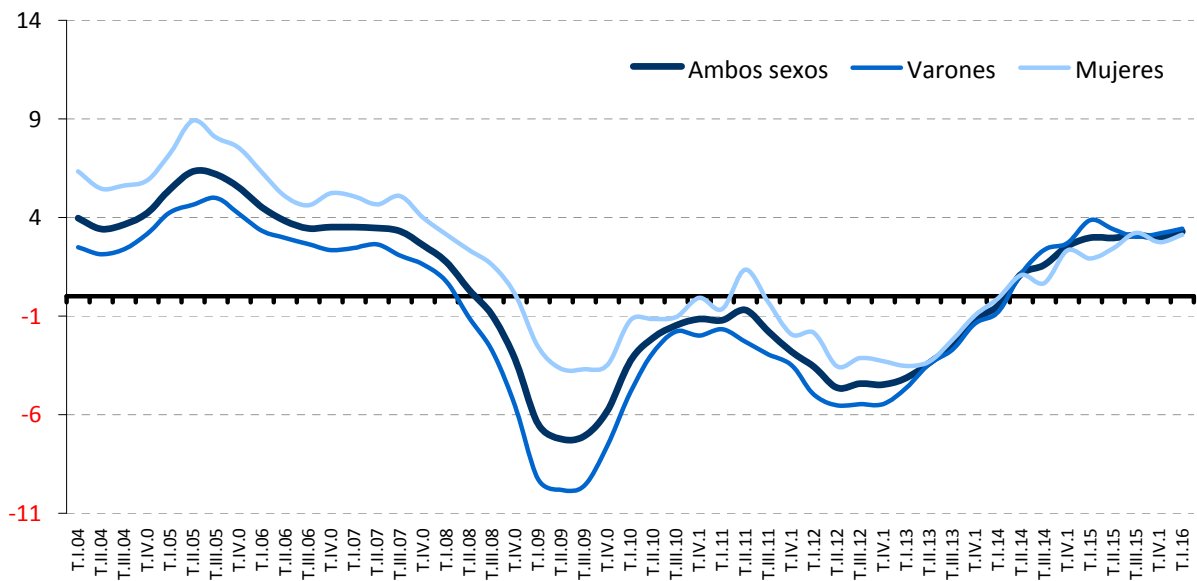

FUENTE: INE. EPA

A-INF TRIM\3.1.OCUSXD

### 3.2.- TASAS DE OCUPACIÓN POR EDADES Y SEXO\*

PERIODO	AMBOS SEXOS								VARONES								MUJERES								
	Total 16 y más	16 a 19 años	20 a 24 años	25 a 29 años	30 a 34 años	35 a 44 años	45 a 54 años	55 a 64 años	Total 16 y más	16 a 19 años	20 a 24 años	25 a 29 años	30 a 34 años	35 a 44 años	45 a 54 años	55 a 64 años	Total 16 y más	16 a 19 años	20 a 24 años	25 a 29 años	30 a 34 años	35 a 44 años	45 a 54 años	55 a 64 años	
<b>Valores de las tasas en porcentaje</b>																									
1997	40,96	11,74	38,33	59,93	62,50	34,06	50,20	54,07	54,76	14,69	43,80	70,19	82,51	51,20	65,11	70,31	27,93	8,64	32,62	49,32	42,52	18,05	35,26	37,87	
1998	42,30	13,49	40,12	62,37	63,92	35,11	52,05	55,74	56,57	17,44	46,37	72,99	84,29	52,56	67,50	72,61	28,81	9,34	33,59	51,40	43,57	18,78	36,54	38,98	
1999	44,26	15,70	44,12	65,66	66,25	35,07	54,62	58,16	58,51	19,44	50,95	75,79	86,34	52,27	70,00	74,72	30,80	11,78	37,00	55,18	46,16	18,92	39,17	41,60	
2000	46,16	17,25	46,95	68,67	68,30	37,02	57,11	60,55	60,14	21,81	53,55	77,86	87,42	54,94	72,12	76,55	32,93	12,47	40,06	59,14	49,14	20,15	42,03	44,51	
2001	47,40	18,15	48,88	70,67	69,17	39,19	58,72	62,02	61,23	23,37	56,16	79,25	87,42	57,72	73,49	77,66	34,28	12,66	41,27	61,74	50,84	21,71	43,83	46,31	
2002	48,35	18,03	49,53	71,38	70,30	39,87	59,89	63,09	61,52	23,57	56,09	79,47	87,05	58,47	73,82	77,75	35,84	12,21	42,66	62,89	53,41	22,34	45,81	48,32	
2003	49,42	17,18	50,66	72,87	71,45	40,88	61,11	64,32	62,09	22,48	57,15	80,02	87,22	59,05	74,39	78,27	37,35	11,62	43,86	65,33	55,49	23,71	47,65	50,23	
2004	50,49	17,72	51,72	74,41	72,60	41,24	62,26	65,39	62,57	22,99	58,45	80,65	87,16	58,46	74,76	78,47	38,95	12,15	44,69	67,82	57,77	24,94	49,55	52,12	
2005	52,51	20,55	55,88	75,94	76,33	42,86	64,55	67,24	64,07	25,91	62,03	82,40	90,96	59,48	76,29	79,90	41,39	14,87	49,44	69,11	61,48	27,15	52,55	54,39	
2006	53,68	20,77	57,95	77,50	75,84	44,11	66,00	68,72	64,82	25,58	63,60	83,32	88,41	60,15	77,20	80,75	42,96	15,70	52,05	71,32	62,91	28,89	54,54	56,45	
2007	54,40	21,30	57,38	78,56	76,80	44,53	66,78	69,74	64,95	26,57	63,25	83,81	88,26	59,63	77,26	80,61	44,21	15,73	51,28	72,99	64,95	30,19	56,05	58,62	
2008	53,32	17,65	54,39	75,21	75,63	45,47	65,44	68,50	62,56	21,12	58,25	77,96	85,51	60,52	74,44	77,91	44,40	13,97	50,38	72,30	65,39	31,16	56,20	58,85	
2009	49,44	11,05	44,37	68,00	71,53	43,97	60,82	63,95	56,53	13,06	45,65	68,75	78,92	56,40	67,47	70,96	42,58	8,94	43,04	67,20	63,87	32,15	54,00	56,79	
2010	48,31	8,33	40,81	65,62	70,73	43,54	59,66	62,85	54,82	9,77	41,33	66,05	77,62	54,49	65,71	69,25	42,04	6,80	40,28	65,19	63,61	33,10	53,48	56,32	
2011	47,43	6,94	36,42	63,92	69,94	44,49	58,80	61,97	53,34	7,61	36,16	65,02	76,20	53,77	64,21	67,74	41,74	6,23	36,69	62,79	63,48	35,64	53,29	56,10	
2012	45,43	4,79	31,29	59,74	67,80	43,87	56,51	59,63	50,61	5,31	31,40	59,92	73,08	52,10	61,13	64,57	40,47	4,23	31,19	59,55	62,37	36,00	51,83	54,62	
2013	44,36	4,32	28,83	58,09	67,02	43,24	55,57	58,62	49,39	5,15	29,39	58,62	72,22	50,50	60,08	63,44	39,56	3,44	28,25	57,57	61,71	36,30	51,00	53,77	
2014	45,04	4,64	28,73	60,50	68,43	44,32	56,78	59,90	50,29	5,54	29,58	61,98	74,00	51,87	61,57	65,00	40,03	3,70	27,85	59,03	62,75	37,80	51,95	54,80	
2015	46,41	4,88	31,44	60,95	70,61	46,91	58,72	61,98	52,05	5,87	32,28	62,41	76,86	53,98	63,97	67,57	41,05	3,82	30,56	59,51	64,26	40,14	53,44	56,36	
2014	I Trim.	44,05	4,22	27,07	58,16	67,06	43,34	55,45	58,50	48,86	5,01	27,67	58,95	72,08	49,71	59,74	63,08	39,47	3,38	26,45	57,38	61,95	37,26	51,13	53,91
	II Trim.	45,04	4,21	28,66	60,81	68,47	44,05	56,77	59,90	50,25	5,06	29,45	62,17	73,90	51,02	61,48	64,94	40,08	3,31	27,84	59,45	62,94	37,38	52,02	54,85
	III Trim.	45,44	5,36	29,99	62,03	68,79	44,56	57,31	60,41	51,15	6,40	31,23	64,15	74,95	51,81	62,62	66,03	40,00	4,25	28,71	59,96	62,52	37,64	51,95	54,73
	IV Trim.	45,61	4,78	29,18	60,99	69,39	45,34	57,60	60,77	50,91	5,67	29,96	62,64	75,08	54,96	62,45	65,95	40,56	3,84	28,39	59,34	63,60	38,91	52,71	55,71
2015	I Trim.	45,32	4,18	29,05	59,85	68,95	45,93	57,27	60,47	50,73	4,86	29,65	61,96	74,78	52,77	62,25	65,78	40,17	3,46	28,42	57,77	63,02	39,38	52,27	55,13
	II Trim.	46,41	4,56	31,11	60,91	70,68	46,73	58,70	61,97	52,04	5,56	31,15	62,01	76,99	53,95	63,92	67,54	41,06	3,50	31,07	59,80	64,28	39,83	53,46	56,39
	III Trim.	46,90	6,15	33,88	61,42	71,18	46,98	59,36	62,58	52,79	7,33	34,70	63,56	77,70	54,61	64,94	68,52	41,30	4,89	33,03	59,29	64,56	39,64	53,75	56,63
	IV Trim.	47,01	4,61	31,70	61,63	71,62	48,00	59,54	62,88	52,63	5,71	33,61	62,10	77,98	54,60	64,76	68,45	41,68	3,44	29,73	61,18	65,19	41,69	54,29	57,30
2016	I Trim.	46,84	4,63	30,55	60,55	71,59	48,62	59,42	62,77	52,55	4,98	33,06	62,71	77,92	55,29	64,78	68,54	41,42	4,27	27,94	58,40	65,18	42,24	54,03	57,00
<b>Variaciones con respecto al trimestre anterior en puntos porcentuales</b>																									
2015	I Trim.	-0,29	-0,60	-0,13	-1,14	-0,44	0,59	-0,33	-0,30	-0,18	-0,81	-0,31	-0,68	-0,30	-2,19	-0,20	-0,17	-0,39	-0,38	0,03	-1,57	-0,58	0,47	-0,44	-0,58
	II Trim.	1,09	0,38	2,06	1,06	1,73	0,80	1,43	1,50	1,31	0,70	1,50	0,05	2,21	1,18	1,67	1,76	0,89	0,04	2,65	2,03	1,26	0,45	1,19	1,26
	III Trim.	0,49	1,59	2,77	0,51	0,50	0,25	0,66	0,61	0,75	1,77	3,55	1,55	0,71	0,66	1,02	0,98	0,24	1,39	1,96	-0,51	0,28	-0,19	0,29	0,24
	IV Trim.	0,11	-1,54	-2,18	0,21	0,44	1,02	0,18	0,30	-0,16	-1,62	-1,09	-1,46	0,28	-0,01	-0,18	-0,07	0,38	-1,45	-3,30	1,89	0,63	2,05	0,54	0,67
2016	I Trim.	-0,17	0,02	-1,15	-1,08	-0,03	0,62	-0,12	-0,11	-0,08	-0,73	-0,55	0,61	-0,06	0,69	0,02	0,09	-0,26	0,83	-1,79	-2,78	-0,01	0,55	-0,26	-0,30
<b>Variaciones con respecto a igual periodo del año anterior en puntos porcentuales</b>																									
2002	0,95	-0,11	0,65	0,71	1,13	0,68	1,17	1,07	0,29	0,20	-0,07	0,23	-0,36	0,75	0,33	0,09	1,56	-0,45	1,39	1,15	2,57	0,63	1,98	2,01	
2003	1,07	-0,85	1,13	1,49	1,16	1,00	1,23	1,23	0,57	-1,10	1,07	0,55	0,16	0,58	0,58	0,52	1,50	-0,59	1,20	2,45	2,08	1,37	1,84	1,90	
2005	2,01	2,83	4,16	1,52	3,73	1,62	2,28	1,85	1,51	2,92	3,57	1,75	3,80	1,02	1,53	1,43	2,44	2,72	4,76	1,29	3,71	2,20	2,99	2,27	
2006	1,17	0,23	2,07	1,57	-0,50	1,25	1,45	1,47	0,75	-0,33	1,57	0,92	-2,55	0,68	0,90	0,85	1,57	0,82	2,61	2,21	1,43	1,74	2,00	2,06	
2007	0,72	0,53	-0,57	1,06	0,96	0,42	0,78	1,02	0,13	0,99	-0,35	0,49	-0,14	-0,52	0,06	-0,14	1,26	0,03	-0,77	1,66	2,05	1,31	1,50	2,17	
2008	-1,07	-3,65	-2,99	-3,35	-1,17	0,94	-1,34	-1,24	-2,40	-5,45	-5,00	-5,85	-2,76	0,88	-2,82	-2,70	0,19	-1,75	-0,90	-0,69	0,44	0,97	0,16	0,23	
2009	-3,89	-6,60	-10,03	-7,21	-4,10	-1,50	-4,62	-4,54	-6,02	-8,06	-12,60	-9,21	-6,58	-4,12	-6,98	-6,95	-1,81	-5,04	-7,34	-5,10	-1,53	0,98	-2,20	-2,06	
2010	-1,13	-2,73	-3,55	-2,37	-0,79	-0,44	-1,16	-1,11	-1,72	-3,29	-4,33	-2,71	-1,30	-1,90	-1,76	-1,71	-0,54	-2,14	-2,76	-2,02	-0,26	0,95	-0,52	-0,47	
2011	-0,88	-1,39	-4,39	-1,71	-0,80	0,96	-0,86	-0,88	-1,47	-2,17	-5,17	-1,03	-1,43	-0,72	-1,50	-1,50	-0,30	-0,56	-3,59	-2,40	-0,13	2,54	-0,19	-0,22	
2012	-2,00	-2,16	-5,13	-4,18	-2,14	-0,63	-2,29	-2,34	-2,73	-2,30	-4,76	-5,10	-3,11	-1,67	-3,08	-3,18	-1,27	-2,00	-5,51	-3,23	-1,11	0,36	-1,46	-1,48	
2013	-1,07	-0,47	-2,47	-1,64	-0,78	-0,63	-0,95	-1,00	-1,22	-0,16	-2,01	-1,29	-0,86	-1,60	-1,05	-1,13	-0,91	-0,79	-2,94	-1,99	-0,66	0,30	-0,82	-0,86	
2014	0,68	0,33	-0,10	2,40	1,40	1,09	1,21	1,27	0,90	0,39	0,19	3,35	1,78	1,37	1,49	1,56	0,47	0,25	-0,40	1,46	1,04	1,50	0,95	1,03	

## Gráfico 10.- Tasas de ocupación según sexo

En porcentaje de la población de 16 a 64 años

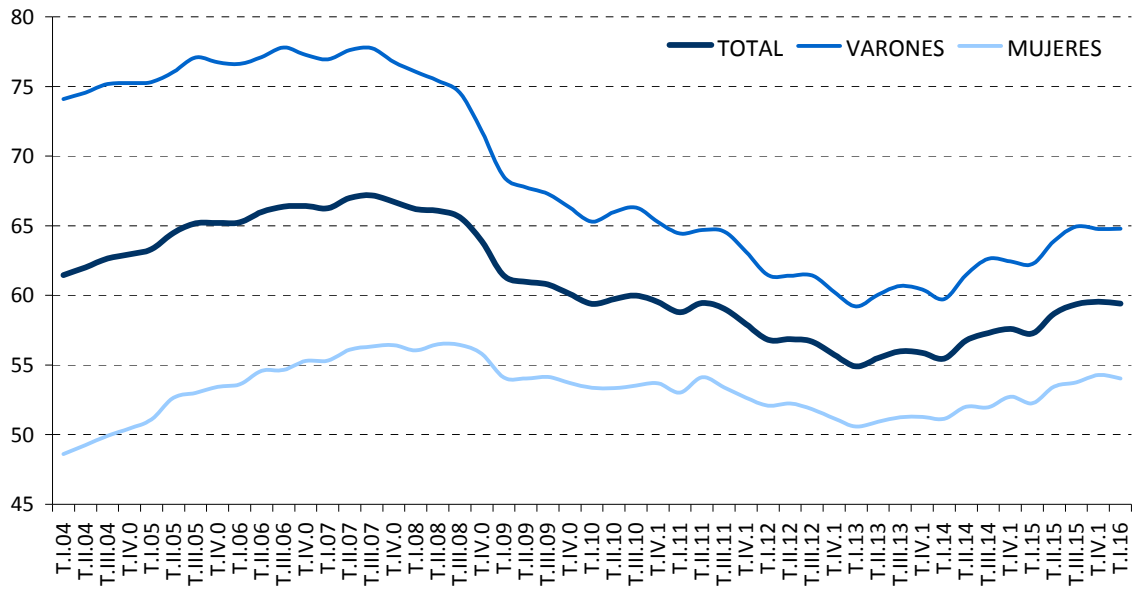

FUENTE: INE. EPA

A-INF TRIM\3.2.tasaocu

3.3. OCUPADOS Y TASAS DE OCUPACIÓN DE JÓVENES Y ADULTOS SEGÚN SEXO (\*)

PERIODO	OCUPADOS						TASAS DE OCUPACIÓN						
	Ambos sexos		Varones		Mujeres		Ambos sexos		Varones		Mujeres		
	Jóvenes 16 a 24	Adultos 25 a 64	Jóvenes 16 a 24	Adultos 25 a 64	Jóvenes 16 a 24	Adultos 25 a 64	Jóvenes 16 a 24	Adultos 25 a 64	Jóvenes 16 a 24	Adultos 25 a 64	Jóvenes 16 a 24	Adultos 25 a 64	
	Valores absolutos en miles						En porcentajes sobre la población						
1997	1.552,1	11.699,2	921,7	7.682,1	630,4	4.017,2	27,12	56,60	31,50	74,66	22,53	38,69	
1998	1.634,3	12.174,6	987,0	7.982,8	647,3	4.191,9	29,11	58,20	34,38	76,63	23,59	39,92	
1999	1.788,5	12.794,1	1.070,3	8.293,3	718,2	4.500,8	32,58	60,32	38,13	78,47	26,77	42,29	
2000	1.881,9	13.517,4	1.120,7	8.628,8	761,1	4.888,7	35,10	62,58	40,86	80,07	29,07	45,16	
2001	1.925,8	14.113,4	1.158,5	8.918,7	767,3	5.194,7	36,92	63,74	43,39	80,59	30,13	46,90	
2002	1.923,0	14.763,1	1.147,2	9.191,2	775,8	5.572,0	37,39	64,98	43,55	80,83	30,93	49,09	
2003	1.899,3	15.467,8	1.127,3	9.516,2	772,0	5.951,7	37,77	66,13	43,79	81,11	31,46	51,05	
2004	1.889,0	16.143,1	1.120,7	9.796,1	768,2	6.347,2	38,55	67,09	44,67	81,01	32,12	53,04	
2005	2.026,9	17.041,1	1.182,2	10.208,7	844,8	6.832,4	42,12	68,91	47,92	81,91	36,01	55,71	
2006	2.041,7	17.750,7	1.172,3	10.534,9	869,4	7.215,7	43,28	70,24	48,55	82,62	37,75	57,63	
2007	2.013,8	18.423,2	1.163,7	10.804,4	850,1	7.618,8	43,01	71,08	48,56	82,51	37,19	59,41	
2008	1.836,8	18.479,6	1.026,0	10.682,1	810,8	7.797,7	39,61	69,98	43,23	79,99	35,82	59,73	
2009	1.397,2	17.560,3	748,3	9.895,0	648,9	7.665,3	30,79	65,93	32,27	73,53	29,25	58,17	
2010	1.210,5	17.363,3	635,2	9.702,4	575,3	7.660,9	27,43	64,99	28,20	71,97	26,62	57,87	
2011	1.041,7	17.229,3	531,2	9.536,8	510,5	7.692,5	24,18	64,37	24,18	70,73	24,19	57,92	
2012	852,8	16.624,1	438,3	9.081,9	414,5	7.542,2	20,25	62,23	20,42	67,64	20,07	56,76	
2013	763,3	16.238,2	401,2	8.835,7	362,1	7.402,6	18,57	61,31	19,15	66,55	17,96	56,05	
2014	748,6	16.462,1	398,1	8.965,7	350,5	7.496,3	18,53	62,66	19,32	68,19	17,71	57,12	
2015	802,7	16.914,8	426,7	9.249,4	376,1	7.665,5	20,03	64,64	20,86	70,71	19,17	58,58	
2014	I Trim.	707,1	16.116,5	373,0	8.719,5	334,1	7.397,0	17,44	61,31	18,05	66,28	16,81	56,33
	II Trim.	741,8	16.481,3	393,5	8.968,0	348,3	7.513,3	18,33	62,68	19,07	68,13	17,57	57,22
	III Trim.	788,3	16.573,6	424,3	9.095,4	364,0	7.478,1	19,54	63,11	20,62	69,20	18,42	57,00
	IV Trim.	757,0	16.676,8	401,4	9.079,9	355,7	7.596,7	18,81	63,59	19,55	69,16	18,04	57,93
2015	I Trim.	740,6	16.576,2	389,3	9.048,3	351,3	7.527,9	18,44	63,23	19,00	69,01	17,85	57,44
	II Trim.	791,6	16.931,6	411,7	9.265,9	379,9	7.665,6	19,74	64,68	20,11	70,77	19,35	58,57
	III Trim.	879,2	17.018,4	467,1	9.348,9	412,1	7.669,6	21,96	65,08	22,85	71,52	21,03	58,65
	IV Trim.	799,3	17.133,0	438,5	9.334,4	360,9	7.798,7	19,99	65,59	21,48	71,53	18,45	59,66
2016	I Trim.	771,1	17.109,7	424,5	9.340,1	346,6	7.769,6	19,30	65,56	20,80	71,67	17,73	59,47
Variaciones con respecto al trimestre anterior													
En miles													
2015	I Trim.	-16,4	-100,6	-12,1	-31,6	-4,4	-68,8						
	II Trim.	51,0	355,4	22,4	217,6	28,6	137,7						
	III Trim.	87,6	86,8	55,4	83,0	32,2	4,0						
	IV Trim.	-79,9	114,6	-28,6	-14,5	-51,2	129,1						
2016	I Trim.	-28,2	-23,3	-14,0	5,7	-14,3	-29,1						
Variaciones con respecto al trimestre anterior													
En porcentaje													
2015	I Trim.	-2,2	-0,6	-3,0	-0,3	-1,2	-0,9	-0,37	-0,32	-0,55	-0,16	-0,19	
	II Trim.	6,9	2,1	5,8	2,4	8,1	1,8	1,30	1,45	1,11	1,77	1,50	
	III Trim.	11,1	0,5	13,5	0,9	8,5	0,1	2,22	0,41	2,74	0,75	1,68	
	IV Trim.	-9,1	0,7	-6,1	-0,2	-12,4	1,7	-1,96	0,50	-1,37	0,01	-2,58	
2016	I Trim.	-3,5	-0,1	-3,2	0,1	-4,0	-0,4	-0,70	-0,03	-0,68	0,14	-0,72	
Variaciones con respecto a igual periodo del año anterior													
En miles													
2002	-2,9	649,8	-11,3	272,5	8,5	377,3							
2003	-23,7	704,6	-19,9	325,0	-3,8	379,7							
2004	-10,3	675,3	-6,6	279,9	-3,7	395,5							
2005	138,0	898,0	61,5	412,6	76,6	485,3							
2006	14,8	709,5	-9,8	326,2	24,6	383,3							
2007	-27,9	672,5	-8,7	269,4	-19,3	403,0							
2008	-177,0	56,4	-137,7	-122,3	-39,4	178,9							
2009	-439,7	-919,2	-277,7	-787,1	-161,9	-132,4							
2010	-186,7	-197,0	-113,1	-192,6	-73,6	-4,4							
2011	-168,8	-134,0	-104,0	-165,6	-64,8	31,6							
2012	-188,9	-605,1	-92,9	-454,9	-96,0	-150,3							
2013	-89,5	-385,9	-37,1	-246,2	-52,4	-139,5							
2014	-14,8	223,8	-3,2	130,0	-11,6	93,7							
2015	54,1	452,8	28,6	283,7	25,5	169,2							
2014	I Trim.	-35,1	-28,9	-2,9	-60,0	-32,1	31,0						
	II Trim.	-9,2	213,9	-7,8	115,9	-1,5	97,8						
	III Trim.	-26,3	293,3	-11,6	224,1	-14,7	69,2						
	IV Trim.	11,6	417,0	9,6	240,0	2,1	176,7						
2015	I Trim.	33,5	459,7	16,3	328,8	17,2	130,9						
	II Trim.	49,8	450,3	18,2	297,9	31,6	152,3						
	III Trim.	90,9	444,8	42,8	253,5	48,1	191,5						
	IV Trim.	42,3	456,2	37,1	254,5	5,2	202,0						
2016	I Trim.	30,5	533,5	35,2	291,8	-4,7	241,7						
Variaciones con respecto a igual periodo del año anterior													
En porcentaje													
2002	-0,1	4,6	-1,0	3,1	1,1	7,3	0,47	1,24	0,15	0,24	0,80	2,20	
2003	-1,2	4,8	-1,7	3,5	-0,5	6,8	0,38	1,15	0,24	0,28	0,53	1,96	
2004	-0,5	4,4	-0,6	2,9	-0,5	6,6	0,78	0,96	0,89	-0,10	0,66	1,98	
2005	7,3	5,6	5,5	4,2	10,0	7,6	3,56	1,82	3,24	0,90	3,89	2,67	
2006	0,7	4,2	-0,8	3,2	2,9	5,6	1,16	1,33	0,63	0,72	1,74	1,92	
2007	-1,4	3,8	-0,7	2,6	-2,2	5,6	-0,27	0,84	0,01	-0,11	-0,57	1,78	
2008	-8,8	0,3	-11,8	-1,1	-4,6	2,3	-3,39	-1,10	-5,33	-2,52	-1,36	0,33	
2009	-23,9	-5,0	-27,1	-7,4	-20,0	-1,7	-8,82	-4,05	-10,95	-6,46	-6,58	-1,57	
2010	-13,4	-1,1	-15,1	-1,9	-11,3	-0,1	-3,37	-0,94	-4,07	-1,55	-2,63	-0,30	
2011	-13,9	-0,8	-16,4	-1,7	-11,3	0,4	-3,24	-0,61	-4,02	-1,24	-2,43	0,05	
2012	-18,1	-3,5	-17,5	-4,8	-18,8	-2,0	-3,94	-2,14	-3,76	-3,09	-4,12	-1,15	
2013	-10,5	-2,3	-8,5	-2,7	-12,6	-1,9	-1,68	-0,92	-1,27	-1,09	-2,11	-0,71	
2014	-1,9	1,4	-0,8	1,5	-3,2	1,3	-0,03	1,35	0,17	1,65	-0,25	1,07	
2015	7,2	2,8	7,2	3,2	7,3	2,3	1,50	1,98	1,54	2,51	1,46	1,46	
2014	I Trim.	-4,7	-0,2	-0,8	-0,7	-8,8	0,4	-0,44	0,62	0,28	0,52	-1,19	
	II Trim.	-1,2	1,3	-1,9	1,3	-0,4	1,3	0,13	1,38	-0,01	1,61	0,28	
	III Trim.	-3,2	1,8	-2,7	2,5	-3,9	0,9	-0,34	1,53	-0,26	2,25	-0,43	
	IV Trim.	1,6	2,6	2,5	2,7	0,6	2,4	0,51	1,87	0,68	2,20	0,34	
2015	I Trim.	4,7	2,9	4,4	3,8	5,1	1,8	0,99	1,92	0,94	2,72	1,04	
	II Trim.	6,7	2,7	4,6	3,3	9,1	2,0	1,40	1,99	1,04	2,64	1,78	
	III Trim.	11,5	2,7	10,1	2,8	13,2	2,6	2,41	1,98	2,23	2,32	2,60	
	IV Trim.	5,6	2,7	9,2	2,8	1,5	2,7	1,19	2,04	1,93	2,36	0,41	
2016	I Trim.	4,1	3,2	9,0	3,2	-1,3	3,2	0,86	2,33	1,81	2,66	-0,12	

(\*)- Los datos 2002/2013 corresponden a la serie revisada incorporando la nueva base poblacional de la EPA actualizada con las nuevas estimaciones de población y hogares derivadas del Censo de Población y Viviendas de 2011, en sustitución de la basada en el Censo 2001.

3.3. BIS-OCUPADOS Y TASAS DE OCUPACIÓN DE JÓVENES Y ADULTOS SEGÚN SEXO (\*)

PERIODO	OCUPADOS						TASAS DE OCUPACIÓN					
	Ambos sexos		Varones		Mujeres		Ambos sexos		Varones		Mujeres	
	Jóvenes 16 a 29	Adultos 30 a 64	Jóvenes 16 a 29	Adultos 30 a 64	Jóvenes 16 a 29	Adultos 30 a 64	Jóvenes 16 a 29	Adultos 30 a 64	Jóvenes 16 a 29	Adultos 30 a 64	Jóvenes 16 a 29	Adultos 30 a 64
<b>Valores absolutos en miles</b>												
1997	3.496,7	9.754,6	2.079,2	6.524,5	1.417,5	3.230,1	38,99	55,97	45,45	75,52	32,26	36,76
1998	3.672,2	10.136,7	2.199,2	6.770,5	1.473,0	3.366,2	41,34	57,43	48,53	77,32	33,86	37,85
1999	3.958,5	10.624,1	2.344,2	7.019,4	1.614,4	3.604,7	45,01	59,33	52,23	78,97	37,49	39,97
2000	4.194,4	11.204,9	2.455,9	7.293,6	1.738,5	3.911,3	48,05	61,45	55,10	80,49	40,70	42,64
2001	4.361,0	11.678,2	2.552,3	7.524,9	1.808,7	4.153,4	50,35	62,46	57,63	80,84	42,73	44,23
2002	4.476,2	12.209,9	2.603,2	7.735,2	1.873,1	4.474,8	51,34	63,78	58,28	81,09	44,04	46,59
2003	4.572,7	12.794,4	2.634,2	8.009,3	1.938,5	4.785,2	52,58	64,88	59,09	81,32	45,73	48,47
2004	4.654,6	13.377,5	2.661,4	8.255,3	1.993,2	5.122,2	54,02	65,76	60,23	81,08	47,48	50,41
2005	4.876,0	14.192,1	2.760,8	8.630,0	2.115,2	5.562,0	56,97	67,64	62,77	81,94	50,83	53,22
2006	4.920,5	14.871,8	2.766,5	8.940,7	2.154,0	5.931,1	58,36	68,99	63,92	82,50	52,49	55,33
2007	4.908,9	15.528,1	2.753,8	9.214,2	2.155,1	6.313,9	58,66	69,84	64,14	82,29	52,90	57,21
2008	4.551,7	15.764,7	2.472,1	9.236,0	2.079,6	6.528,9	55,19	69,15	58,46	80,31	51,75	57,78
2009	3.753,8	15.203,7	1.966,1	8.677,2	1.787,7	6.526,5	46,90	65,62	48,07	74,25	45,68	56,83
2010	3.371,5	15.202,3	1.740,0	8.597,6	1.631,5	6.604,7	43,75	64,90	44,33	72,81	43,14	56,85
2011	3.040,4	15.230,6	1.557,7	8.510,4	1.482,7	6.720,2	40,90	64,43	41,26	71,49	40,52	57,27
2012	2.624,0	14.852,9	1.329,4	8.190,8	1.294,6	6.662,1	36,56	62,54	36,59	68,60	36,54	56,41
2013	2.391,3	14.610,2	1.222,3	8.014,7	1.169,1	6.595,6	34,59	61,69	34,96	67,48	34,20	55,87
2014	2.365,4	14.845,3	1.224,0	8.139,7	1.141,4	6.705,4	35,24	62,91	36,08	68,89	34,39	56,90
2015	2.380,3	15.337,2	1.232,2	8.443,9	1.148,2	6.893,3	36,09	65,05	36,93	71,61	35,23	58,48
2014												
I Trim.	2.283,6	14.540,0	1.169,3	7.923,2	1.114,3	6.616,8	33,76	61,67	34,22	67,12	33,29	56,21
II Trim.	2.374,3	14.848,8	1.226,5	8.135,0	1.147,8	6.713,8	35,27	62,90	36,04	68,80	34,49	56,97
III Trim.	2.437,5	14.924,4	1.275,2	8.244,5	1.162,4	6.679,7	36,42	63,23	37,68	69,76	35,14	56,67
IV Trim.	2.366,0	15.067,8	1.225,1	8.256,2	1.141,0	6.811,4	35,51	63,84	36,37	69,89	34,62	57,77
2015												
I Trim.	2.309,4	15.007,4	1.198,4	8.239,2	1.111,1	6.768,1	34,79	63,60	35,72	69,78	33,84	57,41
II Trim.	2.374,6	15.348,6	1.215,7	8.461,9	1.158,8	6.886,7	35,92	65,09	36,55	71,74	35,48	58,44
III Trim.	2.463,6	15.434,0	1.285,2	8.530,8	1.178,4	6.903,3	37,42	65,49	38,58	72,39	36,23	58,58
IV Trim.	2.373,7	15.558,6	1.229,3	8.543,6	1.144,5	7.015,1	36,23	66,02	37,08	72,55	35,35	59,49
2016												
I Trim.	2.307,3	15.573,5	1.217,8	8.546,8	1.089,5	7.026,7	35,32	66,10	36,84	72,63	33,76	59,58
<b>Variaciones con respecto al trimestre anterior</b>												
<b>En miles</b>												
2015												
I Trim.	-56,6	-60,4	-26,7	-17,0	-29,9	-43,3						
II Trim.	65,2	341,2	17,3	222,7	47,7	118,6						
III Trim.	89,0	85,4	69,5	68,9	19,6	16,6						
IV Trim.	-89,9	124,6	-55,9	12,8	-33,9	111,8						
2016												
I Trim.	-66,4	14,9	-11,5	3,2	-55,0	11,6						
<b>Variaciones con respecto al trimestre anterior</b>												
<b>En porcentaje</b>												
2015												
I Trim.	-2,4	-0,4	-2,2	-0,2	-2,6	-0,6	-0,72	-0,23	-0,66	-0,10	-0,78	-0,36
II Trim.	2,8	2,3	1,4	2,7	4,3	1,8	1,14	1,49	0,64	1,95	1,64	1,03
III Trim.	3,7	0,6	5,7	0,8	1,7	0,2	1,49	0,39	2,22	0,65	0,75	0,14
IV Trim.	-3,6	0,8	-4,3	0,2	-2,9	1,6	-1,19	0,53	-1,50	0,16	-0,88	0,91
2016												
I Trim.	-2,8	0,1	-0,9	0,0	-4,8	0,2	-0,91	0,08	-0,24	0,08	-1,59	0,09
<b>Variaciones con respecto a igual periodo del año anterior</b>												
<b>En miles</b>												
2002	115,2	531,7	50,9	210,3	64,4	321,4						
2003	96,5	584,5	31,0	274,1	65,4	310,5						
2004	81,9	583,1	27,2	246,0	54,7	337,0						
2005	221,4	814,6	99,4	374,7	122,1	439,8						
2006	44,6	679,8	5,7	310,7	38,8	369,2						
2007	-11,7	656,2	-12,7	273,5	1,1	382,7						
2008	-357,2	236,6	-281,7	21,8	-75,5	215,0						
2009	-797,9	-561,0	-506,0	-558,8	-291,9	-2,4						
2010	-382,3	-1,4	-226,1	-79,6	-156,2	78,2						
2011	-331,1	28,3	-182,3	-87,2	-148,8	115,5						
2012	-416,4	-377,6	-228,3	-319,6	-188,1	-58,1						
2013	-232,7	-242,7	-107,2	-176,1	-125,5	-66,5						
2014	-26,0	235,1	1,8	125,1	-27,7	109,8						
2015	15,0	491,9	8,1	304,2	6,8	187,9						
2014												
I Trim.	-76,3	12,3	-25,0	-37,9	-51,3	50,2						
II Trim.	5,3	199,4	-0,8	108,9	6,0	90,3						
III Trim.	-39,6	306,6	4,8	207,7	-44,3	98,8						
IV Trim.	6,7	421,9	28,1	221,5	-21,3	200,1						
2015												
I Trim.	25,8	467,4	29,1	316,0	-3,2	151,3						
II Trim.	0,3	499,8	-10,8	326,9	11,0	172,9						
III Trim.	26,1	509,6	10,0	286,3	16,0	223,6						
IV Trim.	7,7	490,8	4,2	287,4	3,5	203,7						
2016												
I Trim.	-2,1	566,1	19,4	307,6	-21,6	258,6						
<b>Variaciones con respecto a igual periodo del año anterior</b>												
<b>En porcentaje</b>												
2002	2,6	4,6	2,0	2,8	3,6	7,7	0,99	1,32	0,65	0,25	1,31	2,36
2003	2,2	4,8	1,2	3,5	3,5	6,9	1,24	1,10	0,81	0,23	1,69	1,88
2004	1,8	4,6	1,0	3,1	2,8	7,0	1,44	0,88	1,13	-0,25	1,75	1,94
2005	4,8	6,1	3,7	4,5	6,1	8,6	2,95	1,88	2,55	0,86	3,35	2,82
2006	0,9	4,8	0,2	3,6	1,8	6,6	1,39	1,35	1,15	0,56	1,65	2,10
2007	-0,2	4,4	-0,5	3,1	0,0	6,5	0,31	0,85	0,22	-0,21	0,41	1,88
2008	-7,3	1,5	-10,2	0,2	-3,5	3,4	-3,47	-0,69	-5,67	-1,98	-1,14	0,57
2009	-17,5	-3,6	-20,5	-6,1	-14,0	0,0	-8,29	-3,53	-10,39	-6,06	-6,07	-0,95
2010	-10,2	0,0	-11,5	-0,9	-8,7	1,2	-3,16	-0,72	-3,74	-1,44	-2,54	0,01
2011	-9,8	0,2	-10,5	-1,0	-9,1	1,7	-2,85	-0,46	-3,07	-1,32	-2,62	0,43
2012	-13,7	-2,5	-14,7	-3,8	-12,7	-0,9	-4,33	-1,89	-4,67	-2,89	-3,98	-0,86
2013	-8,9	-1,6	-8,1	-2,1	-9,7	-1,0	-1,98	-0,85	-1,62	-1,12	-2,33	-0,54
2014	-1,1	1,6	0,1	1,6	-2,4	1,7	0,65	1,21	1,12	1,41	0,18	1,03
2015	0,6	3,3	0,7	3,7	0,6	2,8	0,85	2,14	0,86	2,72	0,84	1,58
2014												
I Trim.	-3,2	0,1	-2,1	-0,5	-4,4	0,8	0,10	0,48	0,55	0,33	-0,35	0,66
II Trim.	0,2	1,4	-0,1	1,4	0,5	1,4	1,19	1,11	1,12	1,34	1,25	0,91
III Trim.	-1,6	2,1	0,4	2,6	-3,7	1,5	0,41	1,44	1,14	2,01	-0,35	0,89
IV Trim.	0,3	2,9	2,3	2,8	-1,8	3,0	0,92	1,82	1,65	1,98	0,18	1,67
2015												
I Trim.	1,1	3,2	2,5	4,0	-0,3	2,3	1,03	1,93	1,50	2,66	0,55	1,20
II Trim.	0,0	3,4	-0,9	4,0	1,0	2,6	0,65	2,20	0,32	2,93	0,99	1,47
III Trim.	1,1	3,4	0,8	3,5	1,4	3,3	0,99	2,26	0,90	2,63	1,09	1,91
IV Trim.	0,3	3,3	0,3	3,5	0,3	3,0	0,72	2,18	0,71	2,66	0,73	1,72
2016												
I Trim.	-0,1	3,8	1,6	3,7	-1,9	3,8	0,53	2,50	1,12	2,84	-0,08	2,17

(\*) Los datos 2002/2013 corresponden a la serie revisada incorporando la nueva base poblacional de la EPA actualizada con las nuevas estimaciones de población y hogares derivadas del Censo de Población y Viviendas de 2011, en sustitución de la basada en el Censo 2001.

**Gráfico 11.-Tasas de ocupación de jóvenes y adultos**

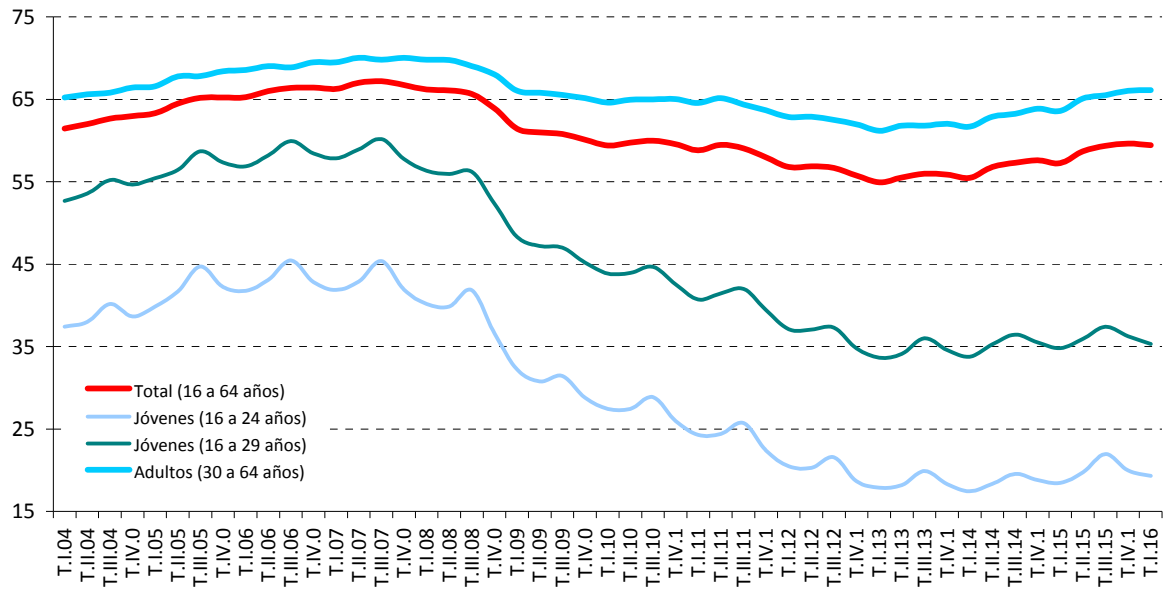

FUENTE: INE. EPA

A-INF TRIM\3.3.BIS.tasocujovadul

### 3.4.- OCUPADOS SEGÚN NIVEL DE ESTUDIOS Y SEXO CNED-2000 (\*)

	VALORES ABSOLUTOS (En miles)			DISTRIBUCIONES PORCENTUALES			VARIACIONES ANUALES						TASAS DE EMPLEO		
	T.I.11	T.I.12	T.I.13	T.I.11	T.I.12	T.I.13	Miles			%			T.I.11	T.I.12	T.I.13
							T.I.11	T.I.12	T.I.13	T.I.11	T.I.12	T.I.13			
<b>AMBOS SEXOS</b>	<b>18.426,2</b>	<b>17.765,1</b>	<b>17.030,2</b>	<b>100,0</b>	<b>100,0</b>	<b>100,0</b>	<b>-226,7</b>	<b>-661,1</b>	<b>-734,9</b>	<b>-1,2</b>	<b>-3,6</b>	<b>-4,1</b>	<b>47,48</b>	<b>45,72</b>	<b>43,97</b>
Analfabetos	47,5	48,0	34,3	0,3	0,3	0,2	-12,8	0,5	-13,7	-21,2	1,1	-28,5	5,65	5,69	4,43
Educación Primaria	2.141,9	1.790,6	1.539,2	11,6	10,1	9,0	-233,5	-351,3	-251,4	-9,8	-16,4	-14,0	19,99	17,53	15,58
Educación Secundaria Primera etapa y formación e inserción laboral correspondiente	4.800,4	4.660,2	4.436,8	26,1	26,2	26,1	-52,5	-140,2	-223,4	-1,1	-2,9	-4,8	49,80	46,59	43,96
Educación Secundaria Segunda etapa y formación e inserción laboral correspondiente	4.407,8	4.253,1	4.044,1	23,9	23,9	23,7	-86,2	-154,7	-209,0	-1,9	-3,5	-4,9	56,01	53,80	51,52
Formación e inserción laboral con título de secundaria (2ª etapa)	4,9	6,1	6,5	0,0	0,0	0,0	-2,6	1,2	0,4	-34,7	24,5	6,6	76,56	62,24	55,56
Educación superior, excepto doctorado	6.862,8	6.841,9	6.807,9	37,2	38,5	40,0	134,6	-20,9	-34,0	2,0	-0,3	-0,5	71,94	70,70	68,60
Doctorado	160,9	165,2	161,5	0,9	0,9	0,9	26,5	4,3	-3,7	19,7	2,7	-2,2	82,13	81,78	79,40
<b>VARONES</b>	<b>10.196,5</b>	<b>9.688,0</b>	<b>9.238,3</b>	<b>100,0</b>	<b>100,0</b>	<b>100,0</b>	<b>-172,8</b>	<b>-508,5</b>	<b>-449,7</b>	<b>-1,7</b>	<b>-5,0</b>	<b>-4,6</b>	<b>53,59</b>	<b>50,94</b>	<b>48,82</b>
Analfabetos	27,4	22,7	25,2	0,3	0,2	0,3	-5,8	-4,7	2,5	-17,5	-17,2	11,0	9,85	8,28	10,04
Educación Primaria	1.292,9	1.075,3	896,0	12,7	11,1	9,7	-171,8	-217,6	-179,3	-11,7	-16,8	-16,7	26,60	23,14	20,14
Educación Secundaria Primera etapa y formación e inserción laboral correspondiente	2.971,9	2.833,2	2.706,0	29,1	29,2	29,3	-18,3	-138,7	-127,2	-0,6	-4,7	-4,5	57,31	52,57	49,88
Educación Secundaria Segunda etapa y formación e inserción laboral correspondiente	2.414,6	2.286,4	2.137,3	23,7	23,6	23,1	-60,8	-128,2	-149,1	-2,5	-5,3	-6,5	61,43	58,14	55,47
Formación e inserción laboral con título de secundaria (2ª etapa)	3,2	3,4	2,2	0,0	0,0	0,0	-1,4	0,2	-1,2	-30,4	6,3	-35,3	80,00	58,62	38,60
Educación superior, excepto doctorado	3.386,5	3.366,5	3.382,3	33,2	34,7	36,6	65,6	-20,0	15,8	2,0	-0,6	0,5	72,94	72,43	70,10
Doctorado	99,9	100,5	89,3	1,0	1,0	1,0	19,5	0,6	-11,2	24,3	0,6	-11,1	81,15	81,71	76,92
<b>MUJERES</b>	<b>8.229,7</b>	<b>8.077,1</b>	<b>7.791,9</b>	<b>100,0</b>	<b>100,0</b>	<b>100,0</b>	<b>-53,8</b>	<b>-152,6</b>	<b>-285,2</b>	<b>-0,6</b>	<b>-1,9</b>	<b>-3,5</b>	<b>41,60</b>	<b>40,72</b>	<b>39,33</b>
Analfabetos	20,1	25,3	9,1	0,2	0,3	0,1	-7,1	5,2	-16,2	-26,1	25,9	-64,0	3,58	4,44	1,74
Educación Primaria	849,0	715,3	643,2	10,3	8,9	8,3	-61,7	-133,7	-72,1	-6,8	-15,7	-10,1	14,50	12,85	11,84
Educación Secundaria Primera etapa y formación e inserción laboral correspondiente	1.828,5	1.827,0	1.730,8	22,2	22,6	22,2	-34,2	-1,5	-96,2	-1,8	-0,1	-5,3	41,06	39,60	37,08
Educación Secundaria Segunda etapa y formación e inserción laboral correspondiente	1.993,2	1.966,7	1.906,8	24,2	24,3	24,5	-25,5	-26,5	-59,9	-1,3	-1,3	-3,0	50,60	49,50	47,72
Formación e inserción laboral con título de secundaria (2ª etapa)	1,7	2,7	4,3	0,0	0,0	0,1	-1,2	1,0	1,6	-41,4	58,8	59,3	70,83	67,50	71,67
Educación superior, excepto doctorado	3.476,3	3.475,4	3.425,6	42,2	43,0	44,0	69,0	-0,9	-49,8	2,0	0,0	-1,4	70,98	69,10	67,19
Doctorado	61,0	64,7	72,2	0,7	0,8	0,9	7,0	3,7	7,5	13,0	6,1	11,6	83,79	81,90	82,70

(\*) Los datos 2002/2013 corresponden a la serie revisada incorporando la nueva base poblacional de la EPA actualizada con las nuevas estimaciones de población y hogares derivadas del Censo de Población y Viviendas de 2011, en sustitución de la basada en el Censo 2001.

FUENTE: INE. EPA

A-INF TRIM(3.4.OCUESTSX



### 3.4.BIS.- OCUPADOS SEGÚN NIVEL DE ESTUDIOS Y SEXO CNED -2014

	VALORES ABSOLUTOS (en miles)			DISTRIBUCIONES PORCENTUALES			VARIACIONES		VARIACIONES ANUALES				TASAS DE EMPLEO		
	T.I.14	T.I.15	T.I.16	T.I.14	T.I.15	T.I.16	T.I.16 - T.IV.15		Miles		%		T.I.14	T.I.15	T.I.16
							Miles	%	T.I.15	T.I.16	T.I.15	T.I.16			
<b>AMBOS SEXOS</b>	<b>16.950,6</b>	<b>17.454,8</b>	<b>18.029,6</b>	<b>100,0</b>	<b>100,0</b>	<b>100,0</b>	<b>-64,6</b>	<b>-0,4</b>	<b>504,2</b>	574,8	3,0	<b>-100,0</b>	<b>44,05</b>	<b>45,32</b>	<b>46,84</b>
Analfabetos	41,5	39,8	50,0	0,2	0,2	0,3	4,7	10,4	-1,7	10,2	-4,1	-100,0	5,74	5,43	7,20
Estudios primarios incompletos	213,7	189,6	200,6	1,3	1,1	1,1	-12,3	-5,8	-24,1	11,0	-11,3	-100,0	7,70	7,19	8,07
Educación primaria	1.113,3	986,8	954,1	6,6	5,7	5,3	-33,3	-3,4	-126,5	-32,7	-11,4	-100,0	17,97	17,18	17,14
Primera etapa de educación secundaria y similar	4.533,7	4.744,2	4.914,4	26,7	27,2	27,3	-32,3	-0,7	210,5	170,2	4,6	-100,0	42,14	43,03	44,36
Segunda etapa de educación secundaria, con orientación general	2.362,3	2.502,7	2.534,0	13,9	14,3	14,1	-9,0	-0,4	140,4	31,3	5,9	-100,0	47,79	48,97	49,74
Segunda etapa de educación secundaria con orientación profesional (incluye educación postsecundaria no superior)	1.555,0	1.637,3	1.752,5	9,2	9,4	9,7	12,9	0,7	82,3	115,2	5,3	-100,0	57,13	59,40	60,96
Educación superior	7.131,1	7.354,4	7.624,0	42,1	42,1	42,3	4,8	0,1	223,3	269,6	3,1	-100,0	68,79	69,95	71,26
<b>VARONES</b>	<b>9.165,6</b>	<b>9.520,2</b>	<b>9.847,4</b>	<b>100,0</b>	<b>100,0</b>	<b>100,0</b>	<b>-15,9</b>	<b>-0,2</b>	<b>354,6</b>	<b>327,2</b>	<b>3,9</b>	<b>-100,0</b>	<b>48,86</b>	<b>50,73</b>	<b>52,55</b>
Analfabetos	21,1	24,1	29,4	0,2	0,3	0,3	0,4	1,4	3,0	5,3	14,2	-100,0	8,91	10,14	13,21
Estudios primarios incompletos	130,9	117,0	129,6	1,4	1,2	1,3	3,0	2,4	-13,9	12,6	-10,6	-100,0	11,35	10,58	12,37
Educación primaria	643,5	585,9	582,0	7,0	6,2	5,9	-33,6	-5,5	-57,6	-3,9	-9,0	-100,0	22,61	22,28	23,02
Primera etapa de educación secundaria y similar	2.751,6	2.915,4	3.066,8	30,0	30,6	31,1	10,8	0,4	163,8	151,4	6,0	-100,0	48,19	49,93	52,05
Segunda etapa de educación secundaria, con orientación general	1.280,5	1.399,3	1.425,1	14,0	14,7	14,5	-16,2	-1,1	118,8	25,8	9,3	-100,0	51,39	54,55	55,32
Segunda etapa de educación secundaria con orientación profesional (incluye educación postsecundaria no superior)	818,9	878,0	939,7	8,9	9,2	9,5	25,0	2,7	59,1	61,7	7,2	-100,0	62,33	64,59	66,39
Educación superior	3.519,1	3.600,5	3.674,7	38,4	37,8	37,3	-5,4	-0,1	81,4	74,2	2,3	-100,0	70,29	71,57	72,68
<b>MUJERES</b>	<b>7.785,0</b>	<b>7.934,6</b>	<b>8.182,2</b>	<b>100,0</b>	<b>100,0</b>	<b>100,0</b>	<b>-48,6</b>	<b>-0,6</b>	<b>149,6</b>	<b>247,6</b>	<b>1,9</b>	<b>-100,0</b>	<b>39,47</b>	<b>40,17</b>	<b>41,42</b>
Analfabetos	20,4	15,6	20,6	0,3	0,2	0,3	4,3	26,4	-4,8	5,0	-23,5	-100,0	4,19	3,15	4,37
Estudios primarios incompletos	82,7	72,6	71,0	1,1	0,9	0,9	-15,3	-17,7	-10,1	-1,6	-12,2	-100,0	5,10	4,74	4,94
Educación primaria	469,8	400,9	372,1	6,0	5,1	4,5	0,4	0,1	-68,9	-28,8	-14,7	-100,0	14,03	12,88	12,25
Primera etapa de educación secundaria y similar	1.782,2	1.828,8	1.847,6	22,9	23,0	22,6	-43,1	-2,3	46,6	18,8	2,6	-100,0	35,31	35,27	35,62
Segunda etapa de educación secundaria, con orientación general	1.081,8	1.103,3	1.109,0	13,9	13,9	13,6	7,2	0,7	21,5	5,7	2,0	-100,0	44,13	43,34	44,03
Segunda etapa de educación secundaria con orientación profesional (incluye educación postsecundaria no superior)	736,1	759,4	812,8	9,5	9,6	9,9	-12,1	-1,5	23,3	53,4	3,2	-100,0	52,28	54,35	55,69
Educación superior	3.612,0	3.753,9	3.949,3	46,4	47,3	48,3	10,2	0,3	141,9	195,4	3,9	-100,0	67,39	68,47	69,99

FUENTE: INE. EPA  
A-INF TRIM3.4.OCUESTSX

## Gráfico 12.- Tasa de ocupación según nivel de estudios

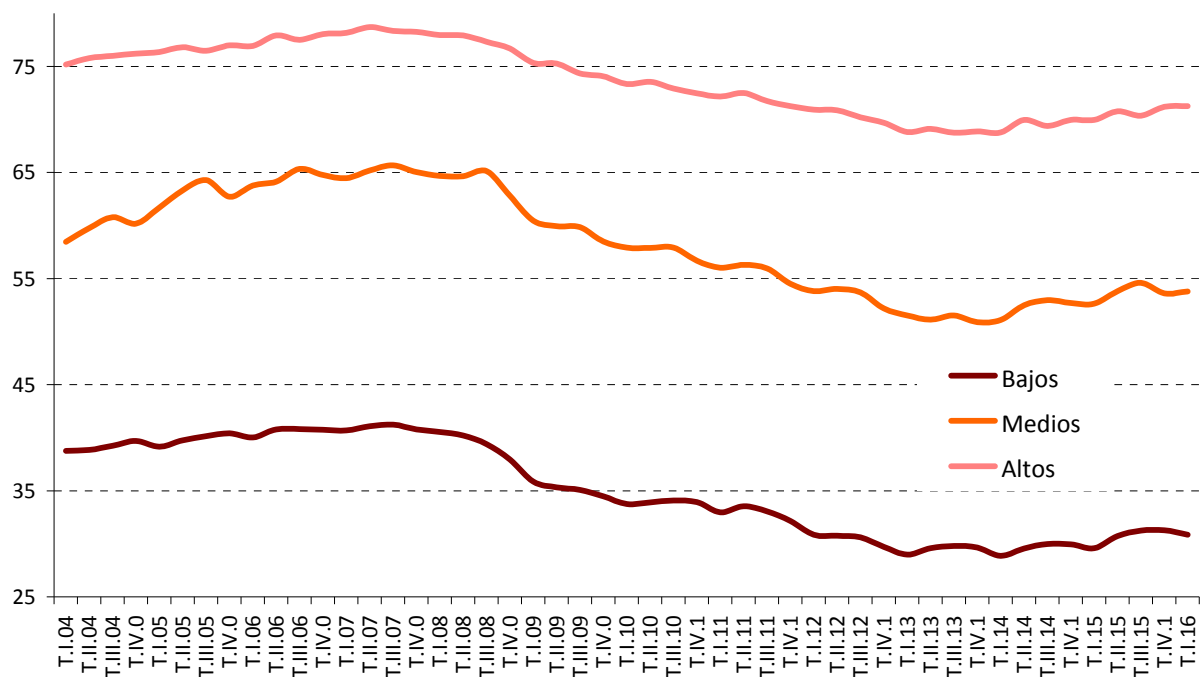

FUENTE: INE.EPA

A-INF TRIM\3.4.OCUESTSX

3.5.- OCUPADOS POR SECTORES DE ACTIVIDAD (\*)

PERIODO	TOTAL	AGRARIO	NO AGRARIO				AGRARIO	NO AGRARIO			
			TOTAL	INDUSTRIA	CONSTRUCCIÓN	SERVICIOS		TOTAL	INDUSTRIA	CONSTRUCCIÓN	SERVICIOS
<b>Valores del periodo</b>											
En miles						En porcentaje del empleo total					
1997	13.345,6	1.079,6	12.266,0	2.697,4	1.305,8	8.262,9	8,1	91,9	20,2	9,8	61,9
1998	13.904,2	1.084,5	12.819,7	2.858,3	1.385,3	8.576,1	7,8	92,2	20,6	10,0	61,7
1999	14.689,8	1.048,7	13.641,1	2.957,9	1.572,2	9.111,0	7,1	92,9	20,1	10,7	62,0
2000	15.505,9	1.028,7	14.477,2	3.082,5	1.722,7	9.672,0	6,6	93,4	19,9	11,1	62,4
2001	16.146,3	1.045,2	15.101,1	3.176,7	1.876,2	10.048,1	6,5	93,5	19,7	11,6	62,2
2002	16.790,1	1.000,2	15.789,9	3.215,8	1.982,0	10.592,2	6,0	94,0	19,2	11,8	63,1
2003	17.475,6	996,4	16.479,2	3.220,3	2.112,6	11.146,4	5,7	94,3	18,4	12,1	63,8
2004	18.142,3	996,4	17.145,8	3.224,7	2.252,7	11.668,5	5,5	94,5	17,8	12,4	64,3
2005	19.207,0	1.018,0	18.189,1	3.310,9	2.368,7	12.509,5	5,3	94,7	17,2	12,3	65,1
2006	19.939,1	958,1	18.981,0	3.319,8	2.542,9	13.118,2	4,8	95,2	16,6	12,8	65,8
2007	20.579,9	929,4	19.650,6	3.287,4	2.703,4	13.659,8	4,5	95,5	16,0	13,1	66,4
2008 CNAE-1993	20.469,7	888,4	19.581,3	3.264,1	2.408,7	13.908,6	4,3	95,7	15,9	11,8	67,9
2008 CNAE-2009	20.469,7	828,2	19.641,5	3.236,7	2.459,9	13.945,0	4,0	96,0	15,8	12,0	68,1
2009	19.106,9	788,1	18.318,8	2.807,6	1.889,8	13.621,4	4,1	95,9	14,7	9,9	71,3
2010	18.724,5	786,1	17.938,4	2.650,5	1.651,4	13.636,6	4,2	95,8	14,2	8,8	72,8
2011	18.421,4	755,3	17.666,2	2.604,7	1.403,9	13.657,6	4,1	95,9	14,1	7,6	74,1
2012	17.632,7	743,4	16.889,2	2.483,7	1.161,3	13.244,2	4,2	95,8	14,1	6,6	75,1
2013	17.139,0	736,6	16.402,5	2.355,5	1.029,5	13.017,5	4,3	95,7	13,7	6,0	76,0
2014	17.344,2	735,9	16.608,3	2.380,0	993,5	13.234,9	4,2	95,8	13,7	5,7	76,3
2015	17.866,1	736,8	17.129,3	2.482,3	1.073,7	13.573,3	4,1	95,9	13,9	6,0	76,0
2014											
I Trim.	16.950,6	809,1	16.141,5	2.298,6	942,1	12.900,8	4,8	95,2	13,6	5,6	76,1
II Trim.	17.353,0	739,3	16.613,7	2.355,3	979,0	13.279,4	4,3	95,7	13,6	5,6	76,5
III Trim.	17.504,0	666,1	16.837,8	2.427,1	1.022,5	13.388,2	3,8	96,2	13,9	5,8	76,5
IV Trim.	17.569,1	728,9	16.840,2	2.438,8	1.030,4	13.371,0	4,1	95,9	13,9	5,9	76,1
2015											
I Trim.	17.454,8	717,4	16.737,4	2.441,1	1.060,6	13.235,7	4,1	95,9	14,0	6,1	75,8
II Trim.	17.866,5	740,4	17.126,2	2.505,9	1.092,9	13.527,4	4,1	95,9	14,0	6,1	75,7
III Trim.	18.048,7	709,5	17.339,1	2.518,9	1.082,6	13.737,6	3,9	96,1	14,0	6,0	76,1
IV Trim.	18.094,2	779,7	17.314,4	2.463,4	1.058,5	13.792,5	4,3	95,7	13,6	5,8	76,2
2016											
I Trim.	18.029,6	777,4	17.252,3	2.481,4	1.031,7	13.739,2	4,3	95,7	13,8	5,7	76,2
<b>Variaciones con respecto al trimestre anterior</b>											
En miles						En puntos porcentuales					
2015											
I Trim.	-114,3	-11,5	-102,8	2,3	30,2	-135,3					
II Trim.	411,7	23,0	388,8	64,8	32,3	291,7					
III Trim.	182,2	-30,9	212,9	13,0	-10,3	210,2					
IV Trim.	45,5	70,2	-24,7	-55,5	-24,1	54,9					
2016											
I Trim.	-64,6	-2,3	-62,1	18,0	-26,8	-53,3					
En porcentaje						En puntos porcentuales					
2015											
I Trim.	-0,7	-1,6	-0,6	0,1	2,9	-1,0	0,0	0,0	0,1	0,2	-0,3
II Trim.	2,4	3,2	2,3	2,7	3,0	2,2	0,0	0,0	0,0	0,0	-0,1
III Trim.	1,0	-4,2	1,2	0,5	-0,9	1,6	-0,2	0,2	-0,1	-0,1	0,4
IV Trim.	0,3	9,9	-0,1	-2,2	-2,2	0,4	0,4	-0,4	-0,3	-0,1	0,1
2016											
I Trim.	-0,4	-0,3	-0,4	0,7	-2,5	-0,4	0,0	0,0	0,1	-0,1	0,0
<b>Variaciones con respecto a igual periodo del año anterior</b>											
En miles						En puntos porcentuales					
2002	643,8	-45,0	688,9	39,0	105,8	544,1					
2003	685,5	-3,8	689,3	4,5	130,6	554,2					
2004	666,7	0,0	666,6	4,4	140,1	522,1					
2005	1.064,8	21,6	1.043,3	86,2	116,1	841,0					
2006	732,1	-59,8	791,9	8,9	174,2	608,7					
2007	640,8	-28,7	669,6	-32,4	160,5	541,5					
2008 CNAE-1993	-110,3	-41,0	-69,2	-23,3	-294,7	248,8					
2009	-1.362,8	-40,1	-1.322,7	-429,1	-570,1	-323,5					
2010	-382,4	-2,0	-380,4	-157,1	-238,5	15,2					
2011	-303,0	-30,8	-272,2	-45,8	-247,5	21,0					
2012	-788,7	-11,9	-777,0	-121,0	-242,6	-413,4					
2013	-493,7	-6,8	-486,8	-128,2	-131,9	-226,7					
2014	205,2	-0,7	205,8	24,4	-36,0	217,4					
2015	521,9	0,9	521,0	102,4	80,2	338,5					
2014											
II Trim.	192,4	-13,8	206,2	-2,4	-55,2	263,8					
III Trim.	274,0	-33,3	307,1	82,0	-5,6	230,7					
IV Trim.	433,9	-48,4	482,2	98,0	40,0	344,2					
2015											
I Trim.	504,2	-91,7	595,9	142,5	118,5	334,9					
II Trim.	513,5	1,1	512,5	150,6	113,9	248,0					
III Trim.	544,7	43,4	501,3	91,8	60,1	349,4					
IV Trim.	525,1	50,8	474,2	24,6	28,1	421,5					
2016											
I Trim.	574,8	60,0	514,9	40,3	-28,9	503,5					
En porcentaje						En puntos porcentuales					
2002	4,0	-4,3	4,6	1,2	5,6	5,4	-0,5	0,5	-0,5	0,2	0,9
2003	4,1	-0,4	4,4	0,1	6,6	5,2	-0,3	0,3	-0,7	0,3	0,7
2004	3,8	0,0	4,0	0,1	6,6	4,7	-0,2	0,2	-0,7	0,3	0,5
2005	5,9	2,2	6,1	2,7	5,2	7,2	-0,2	0,2	-0,5	-0,1	0,8
2006	3,8	-5,9	4,4	0,3	7,4	4,9	-0,5	0,5	-0,6	0,4	0,7
2007	3,2	-3,0	3,5	-1,0	6,3	4,1	-0,3	0,3	-0,7	0,4	0,6
2008 CNAE-1993	-0,5	-4,4	-0,4	-0,7	-10,9	1,8	-0,2	0,2	0,0	-1,4	1,6
2009	-6,7	-4,8	-6,7	-13,3	-23,2	-2,3	0,1	-0,1	-1,1	-2,1	3,2
2010	-2,0	-0,3	-2,1	-5,6	-12,6	0,1	0,1	-0,1	-0,5	-1,1	1,5
2011	-1,6	-3,9	-1,5	-1,7	-15,0	0,2	-0,1	0,1	0,0	-1,2	1,3
2012	-4,3	-1,6	-4,4	-4,6	-17,3	-3,0	0,1	-0,1	-0,1	-1,0	1,0
2013	-2,8	-0,9	-2,9	-5,2	-11,4	-1,7	0,1	-0,1	-0,3	-0,6	0,8
2014	1,2	-0,1	1,3	1,0	-3,5	1,7	-0,1	0,1	0,0	-0,3	0,4
2015	3,0	0,1	3,1	4,3	8,1	2,6	-0,1	0,1	0,2	0,3	-0,3
2014											
I Trim.	-0,5	12,9	-1,1	-3,4	-11,6	0,2	0,6	-0,6	-0,4	-0,7	0,5
II Trim.	1,1	-1,8	1,3	-0,1	-5,3	2,0	-0,1	0,1	-0,2	-0,4	0,7
III Trim.	1,6	-4,8	1,9	3,5	-0,5	1,8	-0,3	0,3	0,3	-0,1	0,1
IV Trim.	2,5	-6,2	2,9	4,2	4,0	2,6	-0,4	0,4	0,2	0,1	0,1
2015											
I Trim.	3,0	-11,3	3,7	6,2	12,6	2,6	-0,7	0,7	0,4	0,5	-0,3
II Trim.	3,0	0,1	3,1	6,4	11,6	1,9	-0,1	0,1	0,5	0,5	-0,8
III Trim.	3,1	6,5	3,0	3,8	5,9	2,6	0,1	-0,1	0,1	0,2	-0,4
IV Trim.	3,0	7,0	2,8	1,0	2,7	3,2	0,2	-0,2	-0,3	0,0	0,1
2016											
I Trim.	3,3	8,4	3,1	1,7	-2,7	3,8	0,2	-0,2	-0,2	-0,4	0,4

(\*) Los datos 2002/2013 corresponden a la serie revisada incorporando la nueva base poblacional de la EPA actualizada con las nuevas estimaciones de población y hogares derivadas del Censo de Población y Viviendas de 2011, en sustitución de la basada en el Censo 2001.

FUENTE:INE, EPA  
A-INF TRIM\3.5.OCUSEAC

### Gráfico 13.- Ocupados según sector de actividad

Valores absolutos en miles

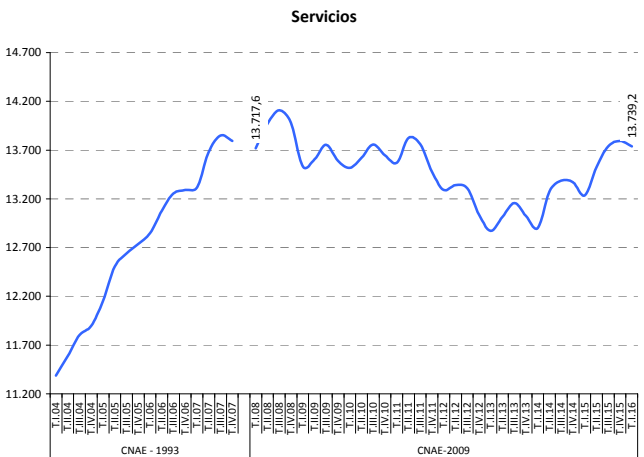
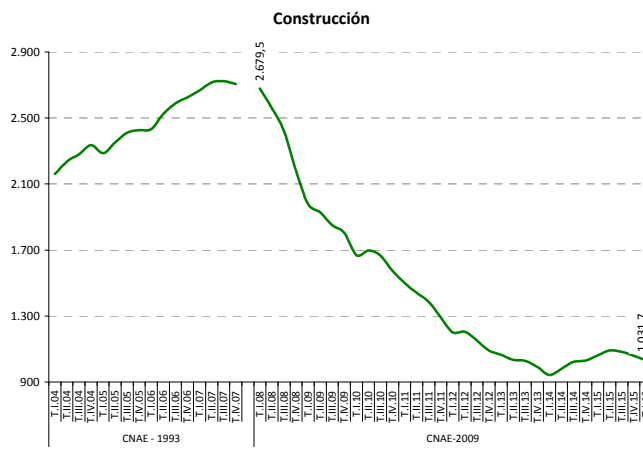
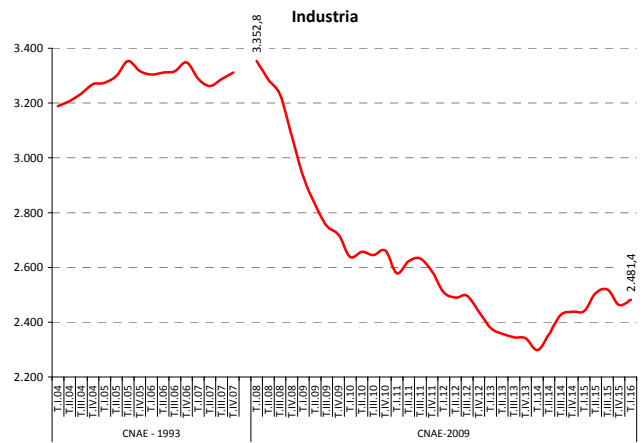
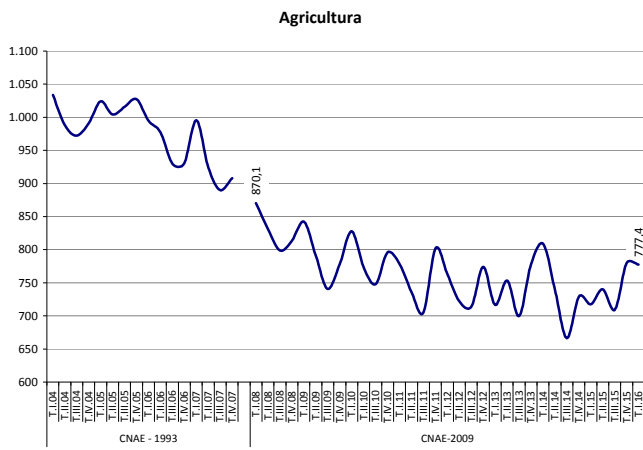

#### Ocupados por sectores. Tasa de variación anual en %

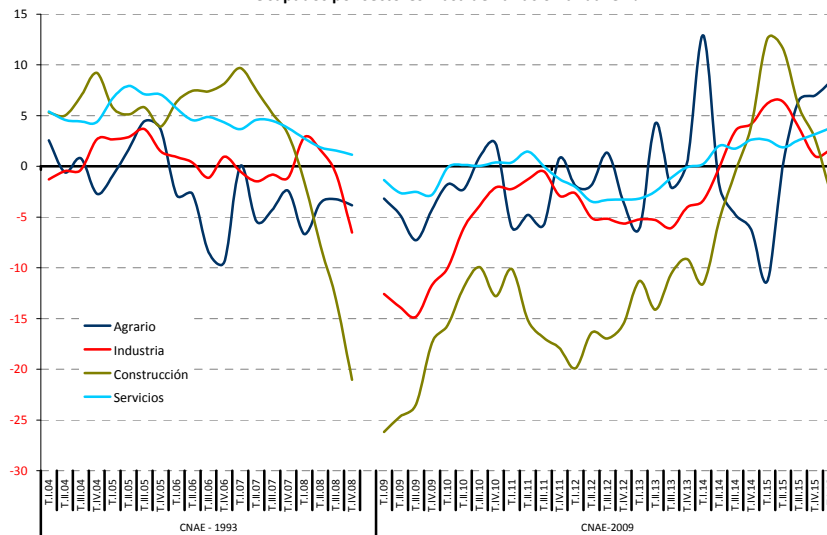

FUENTE: INE, EPA  
A-INF TRIM\3.5.OCCUSEAC

### 3.6.-OCUPADOS SEGÚN SECCIONES DE ACTIVIDAD. (\*)

#### CNAE 93

	AÑO 2005		AÑO 2006		2007		2008		Variaciones anuales 2008/2007	
	MEDIA ANUAL		MEDIA ANUAL		MEDIA ANUAL		MEDIA ANUAL		Miles	%
	Valores absolutos (miles)	Distribuc. Porcentual	Valores absolutos (miles)	Distribuc. Porcentual	Valores absolutos (miles)	Distribuc. Porcentual	Valores absolutos (miles)	Distribuc. Porcentual		
Agricultura, ganadería, caza y silvicultura	957,3	5,0	906,4	4,5	877,1	4,3	839,6	4,1	-29,3	-3,2
Pesca	60,6	0,3	51,7	0,3	52,3	0,3	48,8	0,2	0,7	1,3
Industrias extractivas	60,6	0,3	66,5	0,3	59,6	0,3	52,8	0,3	-6,9	-10,3
Industrias manufactureras	3.142,3	16,4	3.132,2	15,7	3.114,4	15,1	3.096,7	15,1	-17,7	-0,6
Producción y distribución de energía eléctrica, gas y agua	107,9	0,6	121,2	0,6	113,3	0,6	114,5	0,6	-7,9	-6,5
Construcción	2.368,7	12,3	2.542,9	12,8	2.703,4	13,1	2.408,7	11,8	160,5	6,3
Comercio; repar. veh. de motor, motocicl. y artíc. personales y de uso doméstico	2.905,5	15,1	3.003,0	15,1	3.150,2	15,3	3.258,1	15,9	147,1	4,9
Hostelería	1.300,9	6,8	1.405,2	7,0	1.457,6	7,1	1.457,9	7,1	52,4	3,7
Transporte, almacenamiento y comunicaciones	1.137,1	5,9	1.172,0	5,9	1.190,2	5,8	1.187,5	5,8	18,2	1,6
Intermediación financiera	467,6	2,4	480,0	2,4	507,5	2,5	514,2	2,5	27,5	5,7
Actividades inmobiliarias y de alquiler; servicios empresariales	1.706,6	8,9	1.892,8	9,5	2.065,1	10,0	2.120,2	10,4	172,4	9,1
Administración pública, defensa y seguridad social obligatoria	1.213,2	6,3	1.239,4	6,2	1.259,2	6,1	1.300,7	6,4	19,8	1,6
Educación	1.111,4	5,8	1.126,1	5,6	1.132,0	5,5	1.147,6	5,6	5,9	0,5
Actividades sanitarias y veterinarias, servicios sociales	1.157,0	6,0	1.204,1	6,0	1.259,5	6,1	1.303,0	6,4	55,3	4,6
Otras act. sociales y de serv. prestados a la comunidad; serv. personales	814,3	4,2	834,3	4,2	867,9	4,2	874,3	4,3	33,6	4,0
Hogares que emplean personal doméstico	689,8	3,6	754,9	3,8	768,6	3,7	743,0	3,6	13,7	1,8
Organismos extraterritoriales	6,2	0,0	6,5	0,0	2,2	0,0	2,1	0,0	-4,3	-66,5
<b>TOTAL</b>	<b>19.207,0</b>	<b>100,0</b>	<b>19.939,1</b>	<b>100,0</b>	<b>20.579,9</b>	<b>100,0</b>	<b>20.469,7</b>	<b>100,0</b>	<b>640,8</b>	<b>3,2</b>

(\*) Los datos 2002/2013 corresponden a la serie revisada incorporando la nueva base poblacional de la EPA actualizada con las nuevas estimaciones de población y hogares derivadas del Censo de Población y Viviendas de 2011, en sustitución de la basada en el Censo 2001.

FUENTE: INE. EPA

A-INF TRIM\3.6.EMPSEC

3.6. BIS.- OCUPADOS SEGÚN SECCIONES DE ACTIVIDAD (\*)

CNAE 2009

	2012		2013		2014		2015		Año 2016					
	MEDIA ANUAL		MEDIA ANUAL		MEDIA ANUAL		MEDIA ANUAL		I trimestre					
	Valores absolutos (miles)	Distribuc. Porcentual	Valores absolutos (miles)	Distribuc. Porcentual	Valores absolutos (miles)	Distribuc. Porcentual	Valores absolutos (miles)	Distribuc. Porcentual	Valores absolutos (miles)	Distribuc. Porcentual	Variaciones sobre trimestre anterior		Variaciones anuales	
											Miles	%	Miles	%
A Agricultura, ganadería, silvicultura y pesca	743,4	4,22	736,6	4,30	735,9	4,24	736,8	4,12	777,4	4,31	-2,3	-0,29	60,0	8,36
B Industrias extractivas	37,0	0,21	29,9	0,17	31,5	0,18	33,6	0,19	29,9	0,17	-6,9	-18,75	1,5	5,28
C Industria manufacturera	2.223,9	12,61	2.118,7	12,36	2.141,4	12,35	2.225,0	12,45	2.243,6	12,43	20,1	0,90	61,2	2,80
D Suministro de energía eléctrica, gas, vapor y aire acondicionado	84,7	0,48	78,7	0,46	93,8	0,54	92,3	0,52	84,7	0,47	4,8	6,01	-15,4	-15,38
E Suministro de agua, actividades de saneamiento, gestión de residuos y descontaminación	138,2	0,78	128,2	0,75	113,3	0,65	131,5	0,74	123,1	0,68	-0,1	-0,08	-7,1	-5,45
F Construcción	1.161,3	6,59	1.029,5	6,01	993,5	5,73	1.073,7	6,01	1.031,7	5,72	-26,8	-2,53	-28,9	-2,72
G Comercio al por mayor y al por menor; reparación de vehículos de motor y motocicletas	2.860,5	16,22	2.846,6	16,61	2.866,8	16,53	2.921,4	16,35	2.901,7	16,08	-27,6	-0,94	3,9	0,13
H Transporte y almacenamiento	852,2	4,83	831,7	4,85	852,8	4,92	870,5	4,87	911,3	5,05	3,2	0,35	84,7	10,25
I Hostelería	1.336,9	7,58	1.332,6	7,78	1.403,8	8,09	1.505,2	8,42	1.503,9	8,33	-38,2	-2,48	149,0	11,00
J Información y comunicaciones	534,6	3,03	522,9	3,05	515,6	2,97	530,2	2,97	557,5	3,09	11,7	2,14	47,3	9,27
K Actividades financieras y de seguros	435,7	2,47	454,1	2,65	452,7	2,61	454,1	2,54	461,3	2,56	6,1	1,34	17,4	3,92
L Actividades inmobiliarias	97,2	0,55	92,1	0,54	99,5	0,57	104,2	0,58	110,6	0,61	6,7	6,45	8,4	8,22
M Actividades profesionales, científicas y técnicas	858,4	4,87	836,6	4,88	851,4	4,91	890,7	4,99	896,0	4,96	-18,1	-1,98	12,2	1,38
N Actividades administrativas y servicios auxiliares	894,3	5,07	882,8	5,15	899,4	5,19	927,9	5,19	942,1	5,22	2,1	0,22	38,3	4,24
O Administración Pública y defensa; Seguridad social obligatoria	1.351,0	7,66	1.277,4	7,45	1.308,8	7,55	1.325,2	7,42	1.270,9	7,04	-38,2	-2,92	-63,1	-4,73
P Educación	1.208,1	6,85	1.163,6	6,79	1.151,9	6,64	1.182,3	6,62	1.294,1	7,17	53,7	4,33	119,1	10,14
Q Actividades sanitarias y de servicios sociales	1.416,2	8,03	1.365,6	7,97	1.416,5	8,17	1.442,1	8,07	1.468,5	8,14	-1,2	-0,08	56,1	3,97
R Actividades artísticas, recreativas y de entretenimiento	316,1	1,79	315,7	1,84	350,3	2,02	365,2	2,04	366,2	2,03	9,1	2,55	19,2	5,53
S Otros servicios	424,4	2,41	419,6	2,45	405,5	2,34	424,3	2,38	432,7	2,40	-5,3	-1,21	27,1	6,68
T Actividades de los hogares como empleadores de personal doméstico y como productores de bienes y servicios para uso propio	653,5	3,71	669,8	3,91	657,0	3,79	627,8	3,51	619,8	3,43	-17,2	-2,70	-16,1	-2,53
U Actividades de organizaciones y organismos extraterritoriales	5,1	0,03	6,6	0,04	3,1	0,02	2,4	0,01	2,6	0,01	-0,1	-3,70	0,0	0,00
<b>TOTAL</b>	<b>17.632,7</b>	<b>100,00</b>	<b>17.139,0</b>	<b>100,00</b>	<b>17.344,2</b>	<b>100,00</b>	<b>17.866,1</b>	<b>100,00</b>	<b>18.048,7</b>	<b>100,00</b>	<b>182,2</b>	<b>1,02</b>	<b>544,7</b>	<b>3,11</b>

(\*) Los datos 2002/2013 corresponden a la serie revisada incorporando la nueva base poblacional de la EPA actualizada con las nuevas estimaciones de población y hogares derivadas del Censo de Población y Viviendas de 2011, en sustitución de la basada en el Censo 2001.

FUENTE: INE. EPA  
A-INF TRIM)3.6.EMPSEC

**3.7.- OCUPADOS POR SITUACIÓN PROFESIONAL (\*)**

PERIODO	TOTAL	ASALARIADOS					NO ASALARIADOS				
		TOTAL	Sector privado	Sector público			TOTAL(1)	Empleadores	Empresarios sin asal.ar.o trab.indep.	Miembros de cooperativas	Ayudas familiares
				TOTAL	Admone. Públicas	Empresas públicas					
<b>Valores absolutos en miles</b>											
1997	13.345,6	10.193,1	7.829,7	2.363,5	2.080,0	283,5	3.152,5	696,6	1.940,3	98,0	390,0
1998	13.904,2	10.737,9	8.409,8	2.328,2	2.094,9	233,3	3.166,3	730,4	1.942,1	87,2	384,0
1999	14.689,8	11.560,9	9.203,2	2.357,7	2.133,8	224,0	3.129,0	795,0	1.873,6	96,3	344,6
2000	15.505,9	12.378,1	9.936,7	2.441,5	2.209,0	232,5	3.127,8	799,9	1.896,0	91,5	324,4
2001	16.146,3	12.949,4	10.443,7	2.505,7	2.306,3	199,5	3.196,9	849,1	1.932,4	93,2	302,7
2002	16.790,1	13.633,9	11.014,6	2.619,3	2.421,3	198,1	3.156,2	875,0	1.886,7	89,1	283,0
2003	17.475,6	14.301,3	11.565,3	2.736,0	2.533,4	202,6	3.174,3	925,4	1.860,3	94,5	273,2
2004	18.142,3	14.879,9	12.038,7	2.841,2	2.634,6	206,6	3.262,4	964,5	1.934,3	85,6	259,4
2005	19.207,0	15.723,9	12.806,8	2.917,1	2.764,7	152,4	3.483,1	977,2	2.090,4	82,3	307,1
2006	19.939,1	16.390,6	13.459,1	2.931,5	2.759,1	172,5	3.548,5	1.069,6	2.102,9	91,4	266,9
2007	20.579,9	16.968,1	13.998,4	2.969,7	2.810,2	159,5	3.611,9	1.114,6	2.187,9	79,0	221,2
2008	20.469,7	16.861,2	13.854,6	3.006,7	2.859,8	146,9	3.608,4	1.164,8	2.155,8	66,0	209,8
2009	19.106,9	15.881,1	12.762,2	3.119,0	2.968,9	150,1	3.225,7	1.070,5	1.937,9	33,3	173,4
2010	18.724,5	15.592,3	12.382,7	3.209,6	3.061,2	148,4	3.132,2	1.030,1	1.907,8	32,4	152,7
2011	18.421,4	15.394,2	12.117,2	3.277,0	3.119,8	157,2	3.019,5	949,8	1.899,4	32,5	137,8
2012	17.632,7	14.573,4	11.461,1	3.112,4	2.955,9	156,5	3.051,0	915,1	1.985,1	28,0	122,9
2013	17.139,0	14.069,1	11.131,8	2.937,3	2.771,9	165,5	3.060,7	872,0	2.050,8	23,4	114,7
2014	17.344,2	14.285,8	11.360,0	2.925,8	2.774,7	151,1	3.051,0	877,3	2.046,5	24,5	102,8
2015	17.866,1	14.773,5	11.798,5	2.975,0	2.826,0	149,1	3.087,5	888,3	2.076,2	22,7	100,4
2014											
I Trim.	16.950,6	13.929,5	11.008,9	2.920,5	2.762,8	157,7	3.014,3	853,9	2.037,0	26,1	97,3
II Trim.	17.353,0	14.317,5	11.388,0	2.929,5	2.780,0	149,5	3.026,7	857,0	2.045,6	20,8	103,3
III Trim.	17.504,0	14.413,1	11.487,6	2.925,6	2.779,1	146,5	3.085,2	905,3	2.040,6	26,3	113,0
IV Trim.	17.569,1	14.483,1	11.555,5	2.927,5	2.776,9	150,6	3.077,9	892,9	2.062,8	24,7	97,5
2015											
I Trim.	17.454,8	14.393,9	11.437,2	2.956,7	2.809,6	147,1	3.055,0	854,2	2.081,5	21,5	97,8
II Trim.	17.866,5	14.762,3	11.806,0	2.956,3	2.810,4	145,9	3.099,2	890,7	2.073,4	23,0	112,1
III Trim.	18.048,7	14.948,9	11.962,5	2.986,4	2.837,0	149,4	3.094,4	885,5	2.083,9	22,2	102,8
IV Trim.	18.094,2	14.988,8	11.988,1	3.000,7	2.846,8	153,9	3.101,2	922,6	2.065,8	24,0	88,8
2016											
I Trim.	18.029,6	14.935,1	11.916,9	3.018,3	2.858,6	159,7	3.090,3	899,1	2.072,5	27,2	91,5
<b>Variaciones con respecto al trimestre anterior en miles</b>											
2015											
I Trim.	-114,3	-89,2	-118,3	29,2	32,7	-3,5	-22,9	-38,7	18,7	-3,2	0,3
II Trim.	411,7	368,4	368,8	-0,4	0,8	-1,2	44,2	36,5	-8,1	1,5	14,3
III Trim.	182,2	186,6	156,5	30,1	26,6	3,5	-4,8	-5,2	10,5	-0,8	-9,3
IV Trim.	45,5	39,9	25,6	14,3	9,8	4,5	6,8	37,1	-18,1	1,8	-14,0
2016											
I Trim.	-64,6	-53,7	-71,2	17,6	11,8	5,8	-10,9	-23,5	6,7	3,2	2,7
<b>Variaciones con respecto al trimestre anterior en porcentaje</b>											
2015											
I Trim.	-0,7	-0,6	-1,0	1,0	1,2	-2,3	-0,7	-4,3	0,9	-13,0	0,3
II Trim.	2,4	2,6	3,2	0,0	0,0	-0,8	1,4	4,3	-0,4	7,0	14,6
III Trim.	1,0	1,3	1,3	1,0	0,9	2,4	-0,2	-0,6	0,5	-3,5	-8,3
IV Trim.	0,3	0,3	0,2	0,5	0,3	3,0	0,2	4,2	-0,9	8,1	-13,6
2016											
I Trim.	-0,4	-0,4	-0,6	0,6	0,4	3,8	-0,4	-2,5	0,3	13,3	3,0
<b>Variaciones con respecto a igual periodo del año anterior en miles</b>											
2002	643,8	684,5	570,9	113,6	115,0	-1,4	-40,6	25,9	-45,8	-4,1	-19,8
2003	685,5	667,4	550,7	116,7	112,2	4,5	18,1	50,4	-26,4	5,4	-9,8
2004	666,7	578,5	473,4	105,2	101,2	3,9	88,1	39,2	74,0	-8,9	-13,8
2005	1.064,8	844,0	768,2	75,9	130,1	-54,2	220,7	12,7	156,2	-3,3	47,8
2006	732,1	666,7	652,2	14,5	-5,6	20,1	65,4	92,4	12,5	9,1	-40,3
2007	640,8	577,5	539,4	38,1	51,1	-13,0	63,3	45,0	85,0	-12,4	-45,6
2008	-110,3	-106,8	-143,8	37,0	49,6	-12,6	-3,4	50,1	-32,1	-13,0	-11,5
2009	-1.362,8	-980,1	-1.092,4	112,3	109,1	3,2	-382,7	-94,3	-217,9	-32,7	-36,4
2010	-382,4	-288,8	-379,5	90,6	92,3	-1,7	-93,6	-40,4	-30,2	-0,9	-20,6
2011	-303,0	-198,2	-265,5	67,4	58,6	8,8	-112,7	-80,3	-8,4	0,1	-14,9
2012	-788,7	-820,8	-656,1	-164,7	-164,0	-0,7	31,6	-34,7	85,7	-4,5	-15,0
2013	-493,7	-504,3	-329,3	-175,0	-184,0	8,9	9,7	-43,2	65,7	-4,7	-8,2
2014	205,2	216,7	228,3	-11,5	2,8	-14,4	-9,7	5,3	-4,3	1,1	-11,9
2015	521,9	487,7	438,4	49,2	51,3	-2,0	36,4	11,0	29,6	-1,8	-2,4
2014											
I Trim.	-79,6	-57,5	-26,4	-31,2	-20,5	-10,7	-19,1	1,4	-9,4	4,7	-15,8
II Trim.	192,4	245,3	260,9	-15,5	0,8	-16,3	-52,2	-9,7	-21,0	-0,1	-21,4
III Trim.	274,0	289,2	307,0	-17,6	-1,2	-16,4	-10,7	15,9	-29,1	0,6	1,9
IV Trim.	433,9	389,7	371,5	18,1	32,2	-14,1	43,3	13,7	42,5	-0,7	-12,2
2015											
I Trim.	504,2	464,4	428,3	36,2	46,8	-10,6	40,7	0,3	44,5	-4,6	0,5
II Trim.	513,5	444,8	418,0	26,8	30,4	-3,6	72,5	33,7	27,8	2,2	8,8
III Trim.	544,7	535,8	474,9	60,8	57,9	2,9	9,2	-19,8	43,3	-4,1	-10,2
IV Trim.	525,1	505,7	432,6	73,2	69,9	3,3	23,3	29,7	3,0	-0,7	-8,7
2016											
I Trim.	574,8	541,2	479,7	61,6	49,0	12,6	35,3	44,9	-9,0	5,7	-6,3
<b>Variaciones con respecto a igual periodo del año anterior en porcentajes</b>											
2002	4,0	5,3	5,5	4,5	5,0	-0,7	-1,3	3,0	-2,4	-4,4	-6,5
2003	4,1	4,9	5,0	4,5	4,6	2,3	0,6	5,8	-1,4	6,1	-3,5
2004	3,8	4,0	4,1	3,8	4,0	1,9	2,8	4,2	4,0	-9,4	-5,1
2005	5,9	5,7	6,4	2,7	4,9	-26,2	6,8	1,3	8,1	-3,9	18,4
2006	3,8	4,2	5,1	0,5	-0,2	13,2	1,9	9,5	0,6	11,1	-13,1
2007	3,2	3,5	4,0	1,3	1,9	-7,5	1,8	4,2	4,0	-13,6	-17,1
2008	-0,5	-0,6	-1,0	1,2	1,8	-7,9	-0,1	4,5	-1,5	-16,4	-5,2
2009	-6,7	-5,8	-7,9	3,7	3,8	2,2	-10,6	-8,1	-10,1	-49,5	-17,4
2010	-2,0	-1,8	-3,0	2,9	3,1	-1,1	-2,9	-3,8	-1,6	-2,7	-11,9
2011	-1,6	-1,3	-2,1	2,1	1,9	6,0	-3,6	-7,8	-0,4	0,2	-9,8
2012	-4,3	-5,3	-5,4	-5,0	-5,3	-0,5	1,0	-3,6	4,5	-13,8	-10,8
2013	-2,8	-3,5	-2,9	-5,6	-6,2	5,7	0,3	-4,7	3,3	-16,6	-6,7
2014	1,2	1,5	2,1	-0,4	0,1	-8,7	-0,3	0,6	-0,2	4,8	-10,4
2015	3,0	3,4	3,9	1,7	1,8	-1,3	1,2	1,3	1,4	-7,4	-2,3
2014											
I Trim.	-0,5	-0,4	-0,2	-1,1	-0,7	-6,4	-0,6	0,2	-0,5	22,0	-14,0
II Trim.	1,1	1,7	2,3	-0,5	0,0	-9,8	-1,7	-1,1	-1,0	-0,5	-17,2
III Trim.	1,6	2,0	2,7	-0,6	0,0	-10,1	-0,3	1,8	-1,4	2,3	1,7
IV Trim.	2,5	2,8	3,3	0,6	1,2	-8,6	1,4	1,6	2,1	-2,8	-11,1
2015											
I Trim.	3,0	3,3	3,9	1,2	1,7	-6,7	1,4	0,0	2,2	-17,6	0,5
II Trim.	3,0	3,1	3,7	0,9	1,1	-2,4	2,4	3,9	1,4	10,6	8,5
III Trim.	3,1	3,7	4,1	2,1	2,1	2,0	0,3	-2,2	2,1	-15,6	-9,0
IV Trim.	3,0	3,5	3,7	2,5	2,5	2,2	0,8	3,3	0,1	-2,8	-8,9
2016											
I Trim.	3,3	3,8	4,2	2,1	1,7	8,6	1,2	5,3	-0,4	26,5	-6,4

(1) La suma no coincide con el total al incluir éste los no clasificables.

(\*) Los datos 2002/2013 corresponden a la serie revisada incorporando la nueva base poblacional de la EPA actualizada con las nuevas estimaciones de población y hogares derivadas del Censo de Población y Viviendas de 2011, en sustitución de la basada en el Censo 2001.

FUENTE: INE. EPA  
A-INF TRIM(3.7.OCUSIPR)

## Gráfico 14. Ocupados según situación profesional

Valores absolutos en miles

### Asalariados

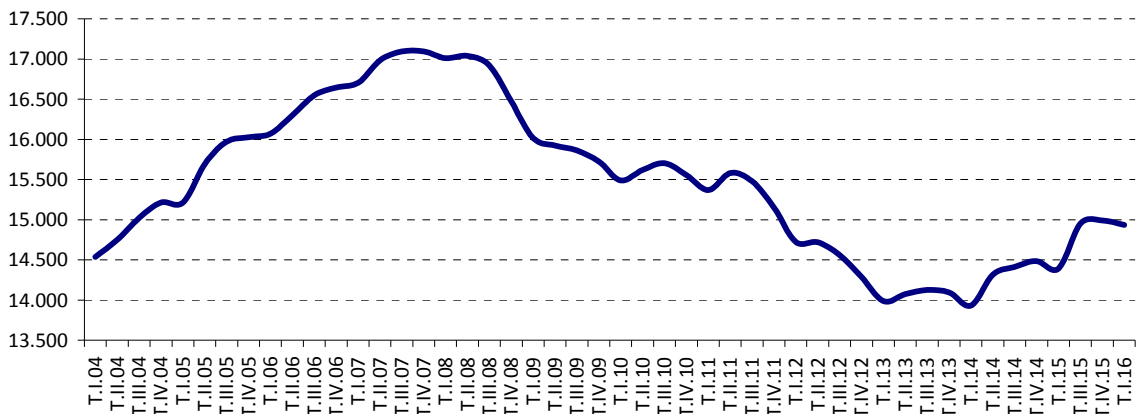

### No asalariados

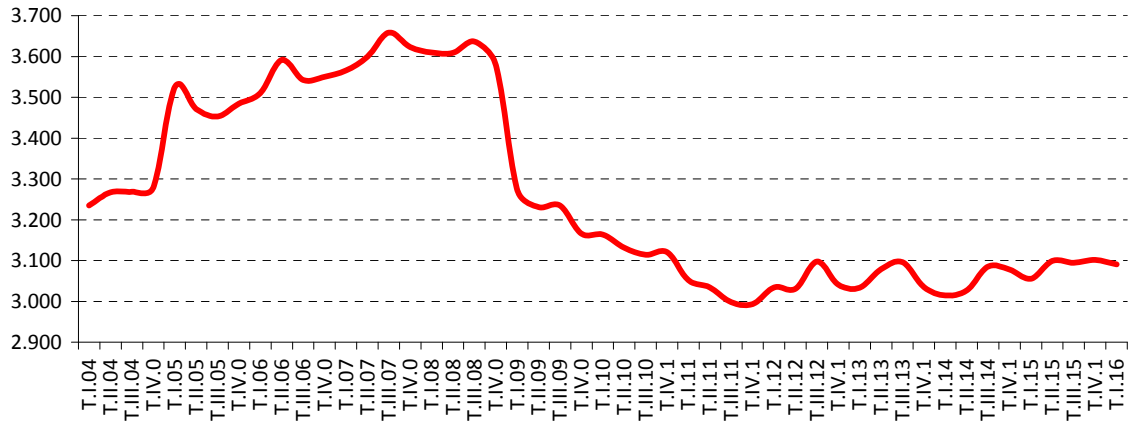

### Tasas de variación anual en %

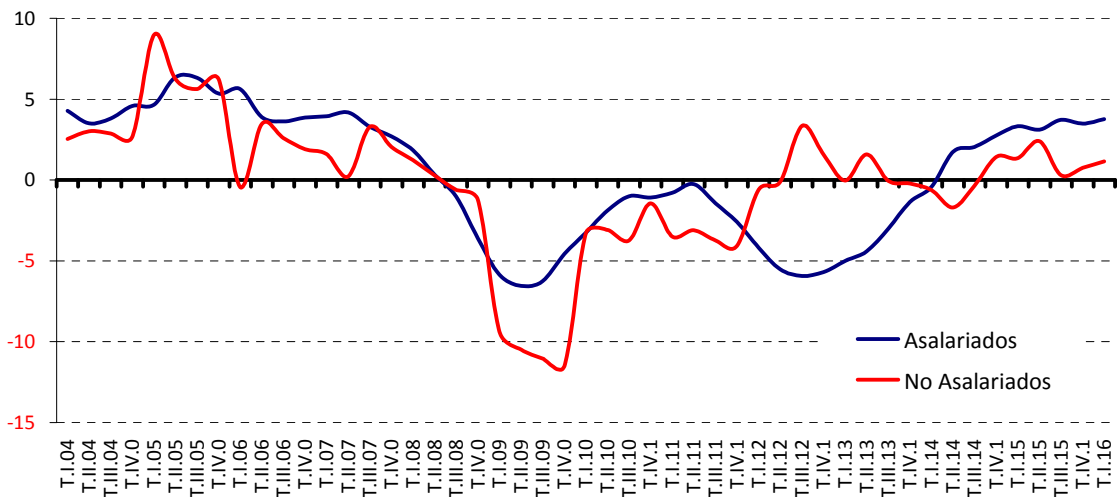

FUENTE: INE. EPA  
A-INF TRIM\3.7.OCUSIPR



**Gráfico 14.1.- Asalariados en el Sector Público**

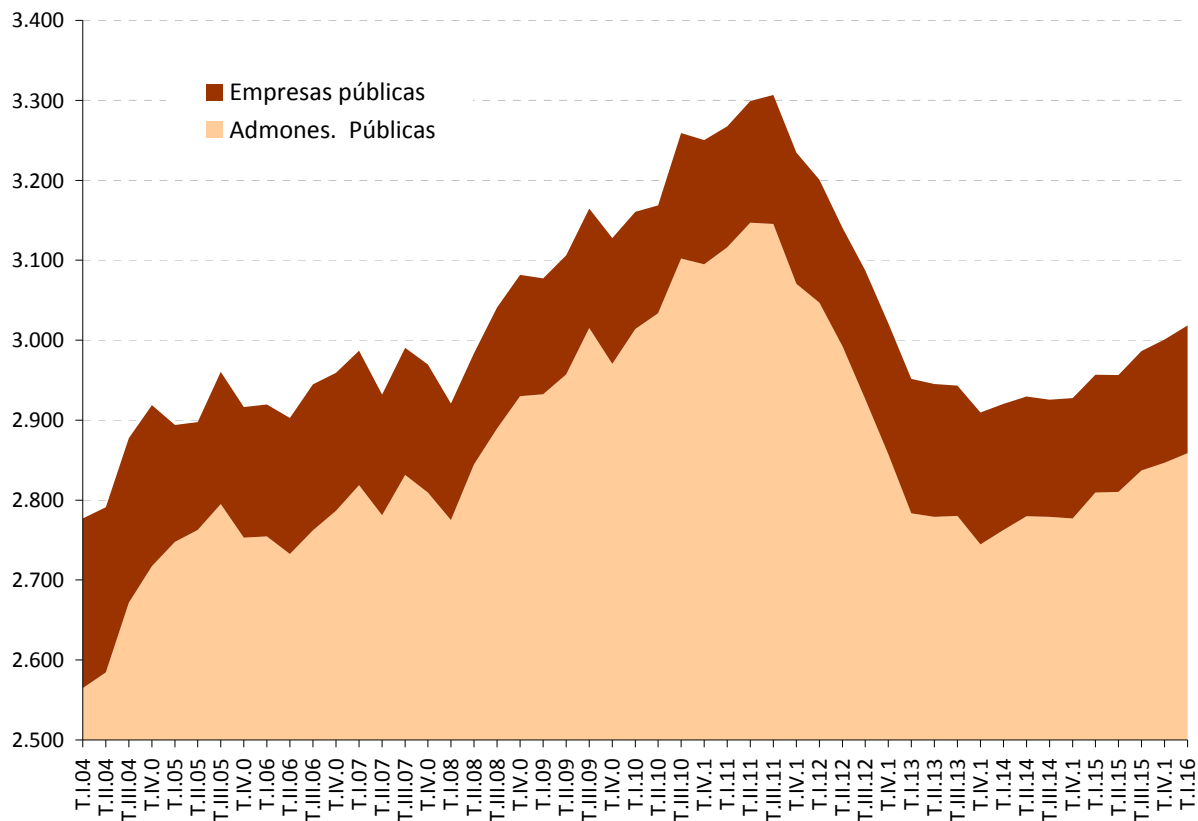

**FUENTE:** INE. EPA  
A-INF TRIM\3.7.OCUSIPR

## Gráfico 14.2.- No Asalariados por situación profesional

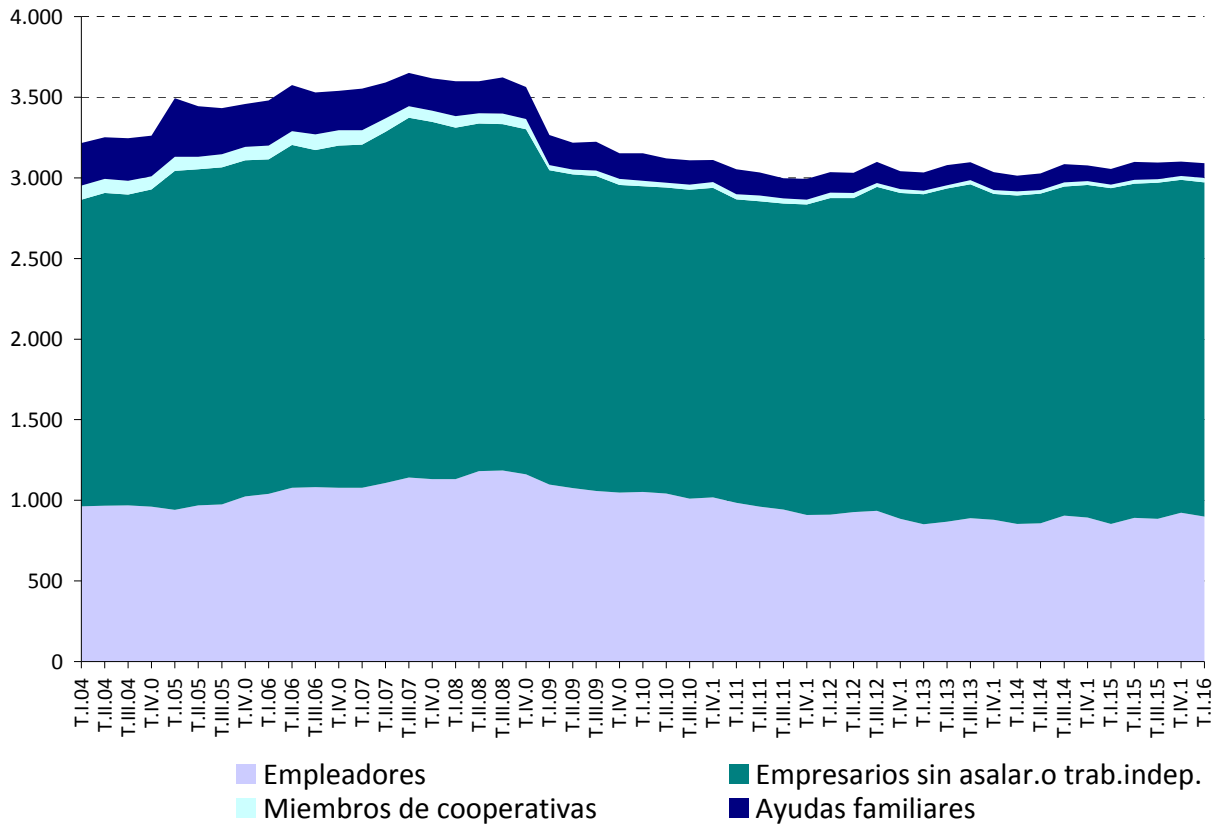

**FUENTE:** INE. EPA  
A-INF TRIM\3.7.OCUSIPR

## 3.8.- AFILIADOS A LA SEGURIDAD SOCIAL SEGÚN DEPENDENCIA LABORAL

Último día del mes

PERIODO	TOTAL		CUENTA AJENA		CUENTA PROPIA		Trabajadores Extranjeros			
	TOTAL	No agrario	TOTAL	No agrario	TOTAL	No agrario	TOTAL	Agrario	No agrario	
Valores absolutos en miles										
1997	12.932,1	11.585,1	10.149,0	9.260,3	2.783,1	2.324,8	--	--	--	
1998	13.591,1	12.238,5	10.751,7	9.846,4	2.839,4	2.392,1	--	--	--	
1999	14.344,9	12.999,5	11.432,7	10.529,8	2.912,3	2.469,7	335,0	43,0	292,0	
2000	15.062,9	13.731,6	12.103,9	11.203,2	2.959,0	2.528,4	402,7	48,4	354,3	
2001	15.649,9	14.332,4	12.659,1	11.751,1	2.990,8	2.581,0	557,1	68,2	488,8	
2002	16.126,3	14.815,9	13.101,1	12.181,6	3.025,2	2.634,3	766,5	94,0	672,5	
2003	16.613,5	15.287,0	13.514,1	12.573,4	3.099,4	2.713,6	924,8	116,6	808,2	
2004	17.081,8	15.798,7	13.884,3	12.981,6	3.197,5	2.817,1	1.048,2	116,7	931,5	
2005	17.835,4	16.589,9	14.510,8	13.637,0	3.324,6	2.952,9	1.461,1	143,1	1.318,1	
2006	18.596,4	17.393,5	15.173,5	14.330,0	3.422,9	3.062,5	1.822,4	154,1	1.668,3	
2007	19.152,3	17.963,4	15.668,7	14.828,9	3.483,6	3.134,5	1.975,6	150,4	1.825,2	
2008	19.005,6	17.801,0	15.519,3	14.651,9	3.486,2	3.149,5	2.052,4	183,8	1.868,6	
2009	17.916,8	16.643,2	14.599,2	13.635,2	3.317,6	3.008,1	1.878,0	233,9	1.644,1	
2010	17.581,9	16.332,1	14.351,3	13.398,6	3.230,6	2.933,6	1.840,8	248,7	1.592,1	
2011	17.326,3	16.137,4	14.139,1	13.238,4	3.187,2	2.899,0	1.783,9	246,1	1.537,7	
2012	16.738,5	15.555,4	13.649,0	12.747,7	3.089,6	2.807,7	1.693,3	235,0	1.458,4	
2013	16.227,7	15.126,1	13.186,4	12.362,8	3.041,3	2.763,3	1.588,7	192,4	1.396,3	
2014	16.491,7	15.386,2	13.382,3	12.555,1	3.109,3	2.831,1	1.554,9	187,2	1.367,6	
2015	17.017,3	15.906,2	13.848,8	13.015,8	3.168,5	2.890,4	1.607,9	192,7	1.415,2	
2015	Abr	16.980,8	15.852,8	13.812,8	12.962,8	3.168,0	2.890,0	1.613,6	211,2	1.402,4
	May	17.248,3	16.097,4	14.061,6	13.189,2	3.186,6	2.908,2	1.671,0	222,0	1.449,0
	Jun	17.075,0	15.978,1	13.881,3	13.063,5	3.193,7	2.914,6	1.643,1	182,8	1.460,3
	Jul	17.127,9	16.055,2	13.943,6	13.149,4	3.184,3	2.905,9	1.634,7	167,2	1.467,5
	Ago	16.983,3	15.911,4	13.810,0	13.016,2	3.173,3	2.895,2	1.622,3	167,8	1.454,5
	Sep	17.072,6	15.950,8	13.896,6	13.053,1	3.176,0	2.897,7	1.631,0	192,5	1.438,5
	Oct	17.209,0	16.102,3	14.027,9	13.199,5	3.181,2	2.902,8	1.627,9	189,6	1.438,3
	Nov	17.208,8	16.067,9	14.029,2	13.166,8	3.179,6	2.901,1	1.618,9	201,9	1.417,1
	Dic	17.180,6	16.035,0	14.002,1	13.134,9	3.178,5	2.900,2	1.606,4	202,5	1.403,8
2016	Ene	17.112,2	15.979,5	13.948,9	13.095,3	3.163,4	2.884,2	1.602,9	202,4	1.400,5
	Feb	17.136,7	16.027,9	13.966,1	13.136,3	3.170,5	2.891,6	1.611,8	198,5	1.413,2
	Mar	17.264,0	16.150,0	14.077,6	13.242,5	3.186,4	2.907,5	1.647,1	203,1	1.444,0
	Abr	17.536,7	16.400,3	14.333,7	13.476,5	3.202,9	2.923,8	1.701,0	216,2	1.484,9
Variaciones con respecto al mes anterior en miles										
2015	Abr	154,4	135,3	133,7	115,4	20,7	19,9	41,1	11,2	29,9
	May	267,4	244,6	248,8	226,4	18,7	18,2	57,4	10,8	46,7
	Jun	-173,2	-119,3	-180,3	-125,7	7,0	6,4	-27,9	-39,2	11,3
	Jul	52,9	77,1	62,3	85,9	-9,4	-8,7	-8,4	-15,6	7,2
	Ago	-144,6	-143,8	-133,7	-133,2	-10,9	-10,6	-12,5	0,6	-13,0
	Sep	89,3	39,4	86,6	36,9	2,7	2,5	8,8	24,8	-16,0
	Oct	136,4	151,5	131,3	146,4	5,2	5,1	-3,1	-2,9	-0,2
	Nov	-0,2	-34,3	1,4	-32,6	-1,6	-1,7	-9,0	12,2	-21,2
	Dic	-28,2	-32,9	-27,1	-32,0	-1,1	-0,9	-12,6	0,7	-13,2
2016	Ene	-68,4	-55,5	-53,3	-39,6	-15,1	-16,0	-3,4	-0,1	-3,3
	Feb	24,4	48,4	17,2	41,0	7,1	7,4	8,9	-3,9	12,8
	Mar	127,3	122,1	111,5	106,2	15,9	15,9	35,3	4,6	30,7
	Abr	272,7	250,3	256,1	234,0	16,5	16,3	53,9	13,0	40,9
Variaciones con respecto a igual periodo del año anterior en miles										
2001	587,1	600,8	555,3	547,9	31,7	52,6	154,4	19,8	134,6	
2002	476,4	483,5	440,0	430,5	34,4	53,3	209,4	25,8	183,6	
2003	487,2	471,2	413,0	391,8	74,3	79,4	158,3	22,6	135,7	
2004	468,3	511,6	370,1	408,1	98,1	103,5	123,4	0,1	123,3	
2005	753,6	791,2	626,6	655,4	127,1	135,8	412,9	26,3	386,6	
2006	760,9	803,6	662,6	693,0	98,3	110,6	361,3	11,0	350,3	
2007	556,0	569,9	495,2	498,9	60,8	71,0	153,2	-3,7	156,9	
2008	-146,8	-162,4	-149,4	-177,5	2,6	15,1	76,8	33,4	43,4	
2009	-1.088,8	-1.157,8	-920,1	-1.016,2	-168,7	-141,5	-174,4	50,2	-224,6	
2010	-334,9	-311,1	-248,0	-236,6	-87,0	-74,5	-37,2	14,8	-52,0	
2011	-255,6	-194,8	-212,2	-160,3	-43,4	-34,6	-57,0	-2,6	-54,4	
2012	-587,8	-581,9	-490,1	-490,6	-97,7	-91,3	-90,5	-11,2	-79,3	
2013	-510,9	-429,3	-462,6	-384,9	-48,3	-44,4	-104,7	-42,6	-62,1	
2014	264,0	260,1	196,0	192,3	68,0	67,8	-33,8	-5,1	-28,6	
2015	525,6	520,0	466,5	460,7	59,2	59,3	53,0	5,5	47,5	
2015	Abr	559,9	552,9	490,9	483,4	69,0	69,5	43,1	6,8	36,3
	May	604,9	583,1	535,9	513,7	69,0	69,4	62,1	15,2	46,9
	Jun	519,2	505,1	455,1	441,5	64,1	63,6	55,2	6,2	49,0
	Jul	522,8	511,3	467,1	456,0	55,7	55,4	57,7	5,5	52,3
	Ago	372,2	362,8	320,1	311,1	52,1	51,7	48,3	6,0	42,3
	Sep	506,7	499,9	458,1	452,0	48,7	48,0	63,6	5,4	58,2
	Oct	633,9	610,9	585,2	562,4	48,8	48,5	91,7	12,4	78,7
	Nov	477,6	466,2	434,4	423,1	43,2	43,1	64,5	4,9	59,6
	Dic	528,7	505,4	489,8	466,4	38,9	39,1	77,0	9,4	67,6
2016	Ene	522,5	482,9	482,0	444,2	40,5	38,7	86,6	17,0	69,6
	Feb	431,3	418,8	391,7	381,0	39,5	37,8	75,1	9,1	66,0
	Mar	437,5	432,5	398,5	395,1	39,1	37,4	74,6	3,1	71,5
	Abr	555,9	547,5	520,9	513,7	34,9	33,8	87,4	4,9	82,5
Variaciones con respecto a igual periodo del año anterior en porcentajes										
2001	3,9	4,4	4,6	4,9	1,1	2,1	38,3	40,9	38,0	
2002	3,0	3,4	3,5	3,7	1,1	2,1	37,6	37,8	37,6	
2003	3,0	3,2	3,2	3,2	2,5	3,0	20,7	24,1	20,2	
2004	2,8	3,3	2,7	3,2	3,2	3,8	13,3	0,1	15,3	
2005	4,4	5,0	4,5	5,0	4,0	4,8	39,4	22,6	41,5	
2006	4,3	4,8	4,6	5,1	3,0	3,7	24,7	7,7	26,6	
2007	3,0	3,3	3,3	3,5	1,8	2,3	8,4	-2,4	9,4	
2008	-0,8	-0,9	-1,0	-1,2	0,1	0,5	3,9	22,2	2,4	
2009	-5,7	-6,5	-5,9	-6,9	-4,8	-4,5	-8,5	27,3	-12,0	
2010	-1,9	-1,9	-1,7	-1,7	-2,6	-2,5	-2,0	6,3	-3,2	
2011	-1,5	-1,2	-1,5	-1,2	-1,3	-1,2	-3,1	-1,0	-3,4	
2012	-3,4	-3,6	-3,5	-3,7	-3,1	-3,2	-5,1	-4,5	-5,2	
2013	-3,1	-2,8	-3,4	-3,0	-1,6	-1,6	-6,2	-18,1	-4,3	
2014	1,6	1,7	1,5	1,6	2,2	2,5	-2,1	-2,7	-2,1	
2015	3,2	3,4	3,5	3,7	1,9	2,1	3,4	2,9	3,5	
2015	Abr	3,4	3,6	3,7	3,9	2,2	2,5	2,7	3,3	2,7
	May	3,6	3,8	4,0	4,1	2,2	2,4	3,9	7,3	3,3
	Jun	3,1	3,3	3,4	3,5	2,0	2,2	3,5	3,5	3,5
	Jul	3,1	3,3	3,5	3,6	1,8	1,9	3,7	3,4	3,7
	Ago	2,2	2,3	2,4	2,4	1,7	1,8	3,1	3,7	3,0
	Sep	3,1	3,2	3,4	3,6	1,6	1,7	4,1	2,9	4,2
	Oct	3,8	3,9	4,4	4,5	1,6	1,7	5,9	7,0	5,8
	Nov	2,9	3,0	3,2	3,3	1,4	1,5	4,1	2,5	4,4
	Dic	3,2	3,3	3,6	3,7	1,2	1,4	5,0	4,9	5,1
2016	Ene	3,1	3,1	3,6	3,5	1,3	1,4	5,7	9,1	5,2
	Feb	2,6	2,7	2,9	3,0	1,3	1,3	4,9	4,8	4,9
	Mar	2,6	2,8	2,9	3,1	1,2	1,3	4,7	1,5	5,2
	Abr	3,3	3,5	3,8	4,0	1,1	1,2	5,4	2,3	5,9

[1] A partir del 1 de enero de 2008, los trabajadores por cuenta propia del Régimen Especial Agrario pasan a integrarse en el Régimen Especial de Trabajadores por Cuenta Propia o Autónomos, de acuerdo a lo establecido en la Ley 18/2007 de 4 de julio.

FUENTE: MEYSS. Estadística de Afiliación de Trabajadores a la Seguridad Social  
A-INF TRM(V.8.A)FDELAB.XLS

**3.9.- ASALARIADOS SEGÚN DURACIÓN DEL CONTRATO Y SEXO (\*)**

PERIODO	TOTAL			INDEFINIDO			TEMPORAL		
	Total	Varones	Mujeres	Total	Varones	Mujeres	Total	Varones	Mujeres
<b>Valores absolutos en miles</b>									
1997	10.193,1	6.474,0	3.719,2	6.772,3	4.375,2	2.397,2	3.407,6	2.088,9	1.318,7
1998	10.737,9	6.834,8	3.903,2	7.183,0	4.634,2	2.548,8	3.540,6	2.191,2	1.349,5
1999	11.560,9	7.244,6	4.316,2	7.761,6	4.954,7	2.807,0	3.799,3	2.290,0	1.509,3
2000	12.378,1	7.643,9	4.734,2	8.394,7	5.279,5	3.115,1	3.983,5	2.364,4	1.619,1
2001	12.949,4	7.931,7	5.017,7	8.782,9	5.504,3	3.278,5	4.166,6	2.427,4	1.739,2
2002	13.633,9	8.206,9	5.427,0	9.269,1	5.732,8	3.536,3	4.364,8	2.474,1	1.890,7
2003	14.301,3	8.513,3	5.788,0	9.736,1	5.948,2	3.788,0	4.565,2	2.565,1	2.000,1
2004	14.879,9	8.744,3	6.135,5	10.040,4	6.059,6	3.980,9	4.839,4	2.684,7	2.154,7
2005	15.723,9	9.109,9	6.614,0	10.474,2	6.212,9	4.261,3	5.249,7	2.897,1	2.352,6
2006	16.390,6	9.373,5	7.017,1	10.825,3	6.375,4	4.449,9	5.565,3	2.998,1	2.567,2
2007	16.968,1	9.591,9	7.376,2	11.613,9	6.666,3	4.947,7	5.354,2	2.925,6	2.428,5
2008	16.861,2	9.339,9	7.521,4	11.954,8	6.780,7	5.174,1	4.906,5	2.559,2	2.347,3
2009	15.881,1	8.565,8	7.315,4	11.877,7	6.548,5	5.329,2	4.003,4	2.017,3	1.986,2
2010	15.592,3	8.312,7	7.279,6	11.734,9	6.351,8	5.383,0	3.857,5	1.961,0	1.896,6
2011	15.394,2	8.136,0	7.258,2	11.524,9	6.186,8	5.338,0	3.869,3	1.949,2	1.920,2
2012	14.573,4	7.574,4	6.999,0	11.162,0	5.906,7	5.255,3	3.411,5	1.667,8	1.743,7
2013	14.069,1	7.273,8	6.795,4	10.813,6	5.658,7	5.155,0	3.255,5	1.615,1	1.640,4
2014	14.285,8	7.411,0	6.874,8	10.857,1	5.668,1	5.189,0	3.428,7	1.742,9	1.685,8
2015	14.404,6	7.494,6	6.910,0	10.907,0	5.702,4	5.204,5	3.497,6	1.792,2	1.705,5
2014									
I Trim.	13.929,5	7.160,2	6.769,3	10.707,6	5.565,2	5.142,4	3.221,9	1.595,0	1.626,9
II Trim.	14.317,5	7.437,0	6.880,5	10.887,8	5.690,3	5.197,5	3.429,7	1.746,8	1.682,9
III Trim.	14.413,1	7.545,4	6.867,8	10.861,1	5.706,1	5.155,0	3.552,1	1.839,3	1.712,8
IV Trim.	14.483,1	7.501,3	6.981,7	10.972,0	5.710,9	5.261,1	3.511,1	1.790,4	1.720,7
2015									
I Trim.	14.393,9	7.487,1	6.906,8	10.997,3	5.729,9	5.267,4	3.396,6	1.757,2	1.639,4
II Trim.	14.762,3	7.708,4	7.053,9	11.058,0	5.778,3	5.279,7	3.704,2	1.930,1	1.774,2
III Trim.	14.948,9	7.839,4	7.109,5	11.039,2	5.795,4	5.243,8	3.909,7	2.044,1	1.865,7
IV Trim.	14.988,8	7.798,4	7.190,4	11.142,8	5.804,4	5.338,2	3.846,2	1.993,9	1.852,3
2016									
I Trim.	14.935,1	7.797,8	7.137,3	11.194,9	5.856,8	5.338,2	3.740,2	1.941,0	1.799,2
<b>Variaciones con respecto al trimestre anterior en miles</b>									
2015									
I Trim.	-89,2	-14,2	-74,9	25,3	19,0	6,3	-114,5	-33,2	-81,3
II Trim.	368,4	221,3	147,1	60,7	48,4	12,3	307,6	172,9	134,8
III Trim.	186,6	131,0	55,6	-18,8	17,1	-35,9	205,5	114,0	91,5
IV Trim.	39,9	-41,0	80,9	103,6	9,0	94,4	-63,5	-50,2	-13,4
2016									
I Trim.	-53,7	-0,6	-53,1	52,1	52,4	0,0	-106,0	-52,9	-53,1
<b>Variaciones con respecto al trimestre anterior en porcentaje</b>									
2015									
I Trim.	-0,6	-0,2	-1,1	0,2	0,3	0,1	-3,3	-1,9	-4,7
II Trim.	2,6	3,0	2,1	0,6	0,8	0,2	9,1	9,8	8,2
III Trim.	1,3	1,7	0,8	-0,2	0,3	-0,7	5,5	5,9	5,2
IV Trim.	0,3	-0,5	1,1	0,9	0,2	1,8	-1,6	-2,5	-0,7
2016									
I Trim.	-0,4	0,0	-0,7	0,5	0,9	0,0	-2,8	-2,7	-2,9
<b>Variaciones con respecto a igual periodo del año anterior en miles</b>									
2002	684,5	275,2	409,4	486,3	228,5	257,8	198,2	46,7	151,6
2003	667,4	306,4	361,0	467,0	215,4	251,7	200,4	91,1	109,4
2004	578,5	231,1	347,5	304,3	111,4	192,9	274,2	119,6	154,6
2005	844,0	365,6	478,5	433,8	153,3	280,5	410,3	212,4	198,0
2006	666,7	263,5	403,2	351,1	162,5	188,6	315,5	101,0	214,6
2007	577,5	218,4	359,1	788,6	290,9	497,8	-211,1	-72,4	-138,7
2008	-106,8	-252,0	145,2	340,9	114,4	226,4	-447,7	-366,5	-81,2
2009	-980,1	-774,1	-206,0	-77,1	-232,2	155,1	-903,1	-541,9	-361,1
2010	-288,8	-253,0	-35,8	-142,9	-196,8	53,8	-145,9	-56,3	-89,6
2011	-198,2	-176,7	-21,4	-210,0	-164,9	-45,0	11,8	-11,8	23,6
2012	-820,8	-561,6	-259,3	-362,9	-280,1	-82,8	-457,9	-281,4	-176,5
2013	-504,3	-300,7	-203,6	-348,3	-248,0	-100,3	-156,0	-52,7	-103,3
2014	216,7	137,2	79,5	43,5	9,4	34,1	173,2	127,8	45,4
2015	118,8	83,6	35,2	49,8	34,3	15,5	68,9	49,3	19,6
2014									
I Trim.	-57,5	-37,6	-19,9	-210,0	-145,0	-65,0	152,5	107,4	45,1
II Trim.	245,3	168,0	77,3	36,6	24,0	12,6	208,7	144,1	64,6
III Trim.	289,2	217,8	71,6	134,6	82,6	51,9	154,8	135,1	19,6
IV Trim.	389,7	200,7	188,9	212,8	76,1	136,7	176,8	124,6	52,3
2015									
I Trim.	464,4	326,9	137,5	289,7	164,7	125,0	174,7	162,2	12,5
II Trim.	444,8	271,4	173,4	170,2	88,0	82,2	274,5	183,3	91,3
III Trim.	535,8	294,0	241,7	178,1	89,3	88,8	357,6	204,8	152,9
IV Trim.	505,7	297,1	208,7	170,8	93,5	77,1	335,1	203,5	131,6
2016									
I Trim.	541,2	310,7	230,5	197,6	126,9	70,8	343,6	183,8	159,8
<b>Variaciones con respecto a igual periodo del año anterior en porcentajes</b>									
2002	5,3	3,5	8,2	5,5	4,2	7,9	4,8	1,9	8,7
2003	4,9	3,7	6,7	5,0	3,8	7,1	4,6	3,7	5,8
2004	4,0	2,7	6,0	3,1	1,9	5,1	6,0	4,7	7,7
2005	5,7	4,2	7,8	4,3	2,5	7,0	8,5	7,9	9,2
2006	4,2	2,9	6,1	3,4	2,6	4,4	6,0	3,5	9,1
2007	3,5	2,3	5,1	7,3	4,6	11,2	-3,8	-2,4	-5,4
2008	-0,6	-2,6	2,0	2,9	1,7	4,6	-8,4	-12,5	-3,3
2009	-5,8	-8,3	-2,7	-0,6	-3,4	3,0	-18,4	-21,2	-15,4
2010	-1,8	-3,0	-0,5	-1,2	-3,0	1,0	-3,6	-2,8	-4,5
2011	-1,3	-2,1	-0,3	-1,8	-2,6	-0,8	0,3	-0,6	1,2
2012	-5,3	-6,9	-3,6	-3,1	-4,5	-1,6	-11,8	-14,4	-9,2
2013	-3,5	-4,0	-2,9	-3,1	-4,2	-1,9	-4,6	-3,2	-5,9
2014	1,5	1,9	1,2	0,4	0,2	0,7	5,3	7,9	2,8
2015	0,8	1,1	0,5	0,5	0,6	0,3	2,0	2,8	1,2
2014									
I Trim.	-0,4	-0,5	-0,3	-1,9	-2,5	-1,2	5,0	7,2	2,9
II Trim.	1,7	2,3	1,1	0,3	0,4	0,2	6,5	9,0	4,0
III Trim.	2,0	3,0	1,1	1,3	1,5	1,0	4,6	7,9	1,2
IV Trim.	2,8	2,7	2,8	2,0	1,4	2,7	5,3	7,5	3,1
2015									
I Trim.	3,3	4,6	2,0	2,7	3,0	2,4	5,4	10,2	0,8
II Trim.	3,1	3,6	2,5	1,6	1,5	1,6	8,0	10,5	5,4
III Trim.	3,7	3,9	3,5	1,6	1,6	1,7	10,1	11,1	8,9
IV Trim.	3,5	4,0	3,0	1,6	1,6	1,5	9,5	11,4	7,6
2016									
I Trim.	3,8	4,1	3,3	1,8	2,2	1,3	10,1	10,5	9,7

(\*) Los datos 2002/2013 corresponden a la serie revisada incorporando la nueva base poblacional de la EPA actualizada con las nuevas estimaciones de población y hogares derivadas del Censo de Población y Viviendas de 2011, en sustitución de la basada en el Censo 2001

FUENTE: INE. EPA  
A-INF TRIM(3).9.ASDUCO

## Gráfico 15.- Asalariados según duración del contrato

Valores absolutos en miles

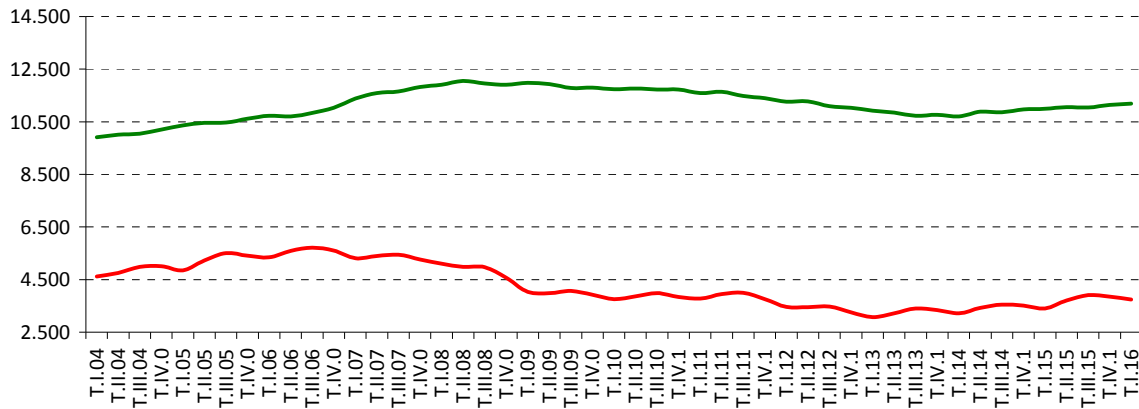

Tasas de variación anual en %

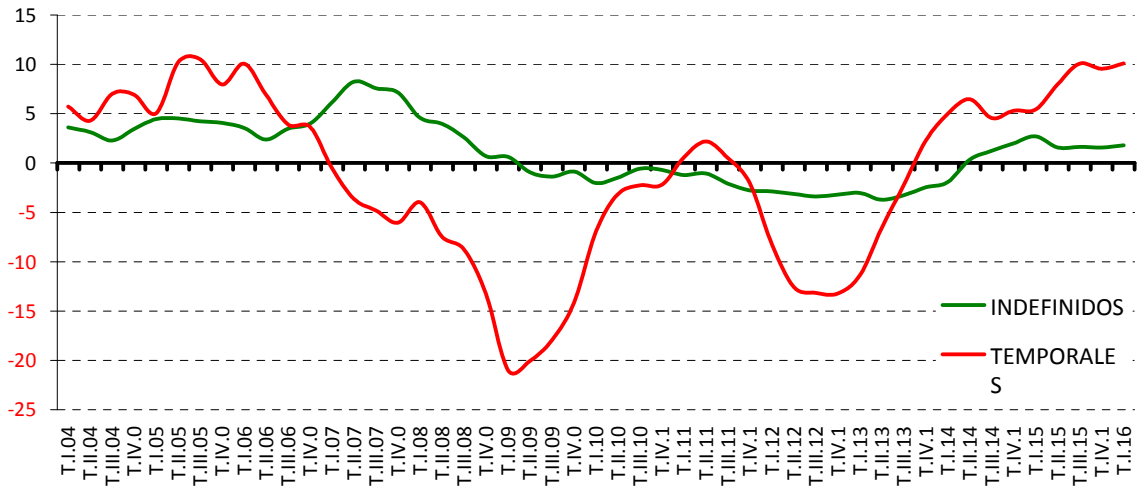

FUENTE: INE. EPA  
A-INF TRIM\3.9.ASDUCO

3.10.- ASALARIADOS SEGÚN TIPO DE JORNADA Y SEXO (\*)

PERIODO	TIEMPO COMPLETO			TIEMPO PARCIAL		
	Total	Varones	Mujeres	Total	Varones	Mujeres
<b>Valores absolutos en miles</b>						
1998	9.879,8	6.641,7	3.238,1	843,8	183,7	660,2
1999	10.624,4	7.051,6	3.572,8	936,5	193,1	743,4
2000	11.383,7	7.447,3	3.936,5	994,4	196,7	797,8
2001	11.896,3	7.726,0	4.170,3	1.053,1	205,8	847,4
2002	12.512,4	7.998,2	4.514,2	1.121,6	208,7	912,8
2003	13.099,2	8.298,3	4.800,8	1.202,2	215,0	987,2
2004	13.536,8	8.501,9	5.034,9	1.343,1	242,4	1.100,6
2005	13.822,2	8.740,8	5.081,4	1.901,7	369,2	1.532,5
2006	14.434,6	8.996,2	5.438,4	1.956,0	377,2	1.578,8
2007	14.956,9	9.225,6	5.731,3	2.011,2	366,4	1.644,9
2008	14.823,1	8.965,7	5.857,4	2.038,1	374,1	1.664,0
2009	13.806,0	8.160,2	5.645,7	2.075,2	405,5	1.669,7
2010	13.460,6	7.871,8	5.588,8	2.131,8	440,9	1.690,9
2011	13.193,1	7.647,7	5.545,4	2.201,1	488,4	1.712,8
2012	12.338,0	7.072,6	5.265,5	2.235,4	501,9	1.733,5
2013	11.677,2	6.677,9	4.999,3	2.391,9	595,8	1.796,1
2014	11.835,6	6.802,5	5.033,1	2.450,2	608,5	1.841,8
2015	12.271,8	7.062,6	5.209,2	2.501,7	645,7	1.856,0
2014						
I Trim.	11.509,3	6.572,3	4.937,0	2.420,2	587,9	1.832,3
II Trim.	11.787,4	6.789,1	4.998,3	2.530,0	647,9	1.882,1
III Trim.	12.076,0	6.957,8	5.118,3	2.337,1	587,6	1.749,5
IV Trim.	11.969,5	6.890,8	5.078,7	2.513,6	610,5	1.903,1
2015						
I Trim.	11.877,4	6.856,0	5.021,4	2.516,5	631,1	1.885,4
II Trim.	12.249,5	7.050,3	5.199,2	2.512,8	658,1	1.854,7
III Trim.	12.509,8	7.202,7	5.307,1	2.439,2	636,7	1.802,4
IV Trim.	12.450,4	7.141,4	5.309,0	2.538,4	656,9	1.881,5
2016						
I Trim.	12.408,8	7.126,1	5.286,6	2.526,4	671,7	1.854,7
<b>Variaciones con respecto al trimestre anterior en miles</b>						
2015						
I Trim.	-92,1	-34,8	-57,3	2,9	20,6	-17,7
II Trim.	372,1	194,3	177,8	-3,7	27,0	-30,7
III Trim.	260,3	152,4	107,9	-73,6	-21,4	-52,3
IV Trim.	-59,4	-61,3	1,9	99,2	20,2	79,1
2016						
I Trim.	-41,6	-15,3	-22,4	-12,0	14,8	-26,8
<b>Variaciones con respecto al trimestre anterior en porcentaje</b>						
2015						
I Trim.	-0,8	-0,5	-1,1	0,1	3,4	-0,9
II Trim.	3,1	2,8	3,5	-0,1	4,3	-1,6
III Trim.	2,1	2,2	2,1	-2,9	-3,3	-2,8
IV Trim.	-0,5	-0,9	0,0	4,1	3,2	4,4
2016						
I Trim.	-0,3	-0,2	-0,4	-0,5	2,3	-1,4
<b>Variaciones con respecto a igual periodo del año anterior en miles</b>						
2002	616,1	272,2	344,0	68,4	2,9	65,4
2003	586,8	300,1	286,6	80,6	6,3	74,4
2004	437,6	203,6	234,1	140,9	27,4	113,4
2005	285,4	238,9	46,6	558,7	126,8	431,9
2006	612,4	255,4	357,0	54,3	8,0	46,3
2007	522,3	229,4	292,9	55,2	-10,9	66,1
2008	-133,7	-259,9	126,1	26,9	7,8	19,1
2009	-1.017,2	-805,5	-211,7	37,1	31,4	5,7
2010	-345,4	-288,4	-56,9	56,6	35,4	21,2
2011	-267,5	-224,1	-43,4	69,4	47,5	22,0
2012	-855,0	-575,1	-279,9	34,2	13,5	20,7
2013	-660,8	-394,7	-266,2	156,6	94,0	62,6
2014	158,3	124,6	33,8	58,3	12,7	45,6
2015	436,2	260,1	176,1	51,5	37,2	14,3
2014						
I Trim.	-103,4	-78,6	-24,7	45,9	41,1	4,8
II Trim.	158,9	147,1	11,7	86,3	20,9	65,4
III Trim.	263,7	228,8	35,0	25,6	-11,0	36,6
IV Trim.	314,2	201,0	113,3	75,4	-0,3	75,7
2015						
I Trim.	368,1	283,7	84,4	96,3	43,2	53,1
II Trim.	462,1	261,2	200,9	-17,2	10,2	-27,4
III Trim.	433,8	244,9	188,8	102,1	49,1	52,9
IV Trim.	480,9	250,6	230,3	24,8	46,4	-21,6
2016						
I Trim.	531,4	270,1	265,2	9,9	40,6	-30,7
<b>Variaciones con respecto a igual periodo del año anterior en porcentajes</b>						
2002	5,2	3,5	8,2	6,5	1,4	7,7
2003	4,7	3,8	6,3	7,2	3,0	8,1
2004	3,3	2,5	4,9	11,7	12,8	11,5
2005	2,1	2,8	0,9	41,6	52,3	39,2
2006	4,4	2,9	7,0	2,9	2,2	3,0
2007	3,6	2,5	5,4	2,8	-2,9	4,2
2008	-0,9	-2,8	2,2	1,3	2,1	1,2
2009	-6,9	-9,0	-3,6	1,8	8,4	0,3
2010	-2,5	-3,5	-1,0	2,7	8,7	1,3
2011	-2,0	-2,8	-0,8	3,3	10,8	1,3
2012	-6,5	-7,5	-5,0	1,6	2,8	1,2
2013	-5,4	-5,6	-5,1	7,0	18,7	3,6
2014	1,4	1,9	0,7	2,4	2,1	2,5
2015	3,7	3,8	3,5	2,1	6,1	0,8
2014						
I Trim.	-0,9	-1,2	-0,5	1,9	7,5	0,3
II Trim.	1,4	2,2	0,2	3,5	3,3	3,6
III Trim.	2,2	3,4	0,7	1,1	-1,8	2,1
IV Trim.	2,7	3,0	2,3	3,1	0,0	4,1
2015						
I Trim.	3,2	4,3	1,7	4,0	7,3	2,9
II Trim.	3,9	3,8	4,0	-0,7	1,6	-1,5
III Trim.	3,6	3,5	3,7	4,4	8,4	3,0
IV Trim.	4,0	3,6	4,5	1,0	7,6	-1,1
2016						
I Trim.	4,5	3,9	5,3	0,4	6,4	-1,6

(\*) Los datos 2002/2013 corresponden a la serie revisada incorporando la nueva base poblacional de la EPA actualizada con las nuevas estimaciones de población y hogares derivadas del Censo de Población y Viviendas de 2011, en sustitución de la basada en el Censo 2001.

FUENTE: INE. EPA  
A-INF TRIM(3.10.ASTJIO)

## Gráfico 16.- Asalariados según tipo de jornada

Valores absolutos en miles

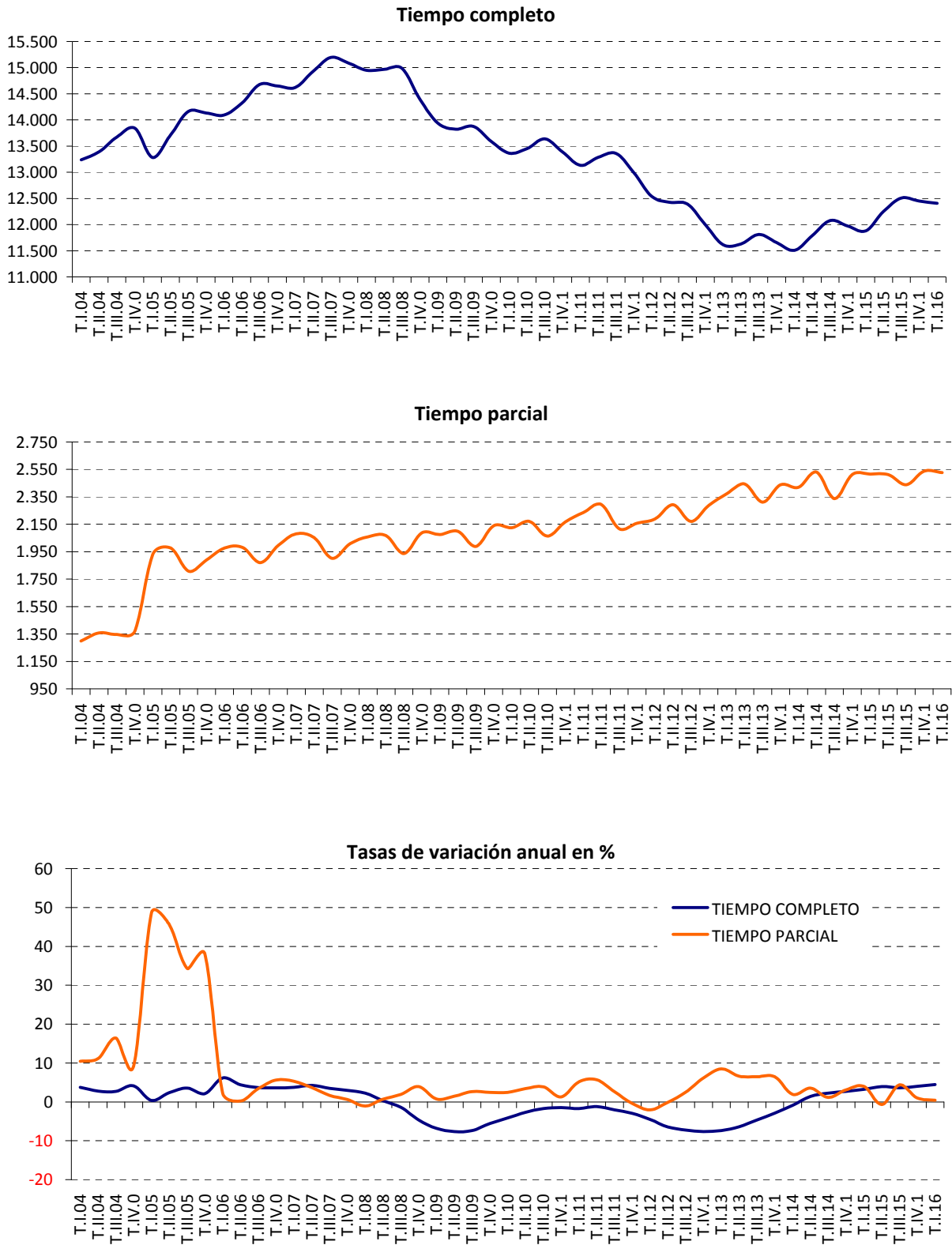

FUENTE: INE. EPA  
A-INF TRIM\3.10.ASTIJO

### 3.11.- PROPORCIÓN DE ASALARIADOS SEGÚN DURACIÓN DEL CONTRATO Y TIPO DE JORNADA, POR SEXO.(\*)

PERIODO	DURACIÓN DEL CONTRATO						TIPO DE JORNADA					
	INDEFINIDO			TEMPORAL			TIEMPO COMPLETO			TIEMPO PARCIAL		
	Total	Varones	Mujeres	Total	Varones	Mujeres	Total	Varones	Mujeres	Total	Varones	Mujeres
<b>En porcentaje del total de asalariados de cada sexo</b>												
1997	66,44	67,58	64,45	33,43	32,27	35,46	92,04	97,16	83,11	7,84	2,68	16,80
1998	66,89	67,80	65,30	32,97	32,06	34,57	92,01	97,17	82,96	7,86	2,69	16,91
1999	67,14	68,39	65,03	32,86	31,61	34,97	91,90	97,33	82,78	8,10	2,67	17,22
2000	67,82	69,07	65,80	32,18	30,93	34,20	91,97	97,43	83,15	8,03	2,57	16,85
2001	67,82	69,40	65,34	32,18	30,60	34,66	91,87	97,41	83,11	8,13	2,59	16,89
2002	67,99	69,85	65,16	32,01	30,15	34,84	91,77	97,46	83,18	8,23	2,54	16,82
2003	68,08	69,87	65,44	31,92	30,13	34,56	91,59	97,47	82,94	8,41	2,53	17,06
2004	67,48	69,30	64,88	32,52	30,70	35,12	90,97	97,23	82,06	9,03	2,77	17,94
2005	66,61	68,20	64,43	33,39	31,80	35,57	87,91	95,95	76,83	12,09	4,05	23,17
2006	66,05	68,02	63,42	33,95	31,98	36,59	88,07	95,98	77,50	11,93	4,02	22,50
2007	68,45	69,50	67,08	31,55	30,50	32,92	88,15	96,18	77,70	11,85	3,82	22,30
2008	70,90	72,60	68,79	29,10	27,40	31,21	87,91	95,99	77,88	12,09	4,01	22,12
2009	74,79	76,45	72,85	25,21	23,55	27,15	86,93	95,27	77,18	13,07	4,73	22,82
2010	75,26	76,41	73,95	24,74	23,59	26,05	86,33	94,70	76,77	13,67	5,30	23,23
2011	74,87	76,04	73,54	25,13	23,96	26,46	85,70	94,00	76,40	14,30	6,00	23,60
2012	76,59	77,98	75,09	23,41	22,02	24,91	84,66	93,37	75,23	15,34	6,63	24,77
2013	76,86	77,80	75,86	23,14	22,20	24,14	83,00	91,81	73,57	17,00	8,19	26,43
2014	76,00	76,48	75,48	24,00	23,52	24,52	82,85	91,79	73,21	17,15	8,21	26,79
2015	75,72	76,09	75,32	24,28	23,91	24,68	85,19	94,24	75,39	17,37	8,62	26,86
2014												
I Trim.	76,87	77,72	75,97	23,13	22,28	24,03	82,63	91,79	72,93	17,37	8,21	27,07
II Trim.	76,05	76,51	75,54	23,95	23,49	24,46	82,33	91,29	72,64	17,67	8,71	27,35
III Trim.	75,36	75,62	75,06	24,64	24,38	24,94	83,78	92,21	74,53	16,22	7,79	25,47
IV Trim.	75,76	76,13	75,36	24,24	23,87	24,65	82,64	91,86	72,74	17,36	8,14	27,26
2015												
I Trim.	76,40	76,53	76,26	23,60	23,47	23,74	82,52	91,57	72,70	17,48	8,43	27,30
II Trim.	74,91	74,96	74,85	25,09	25,04	25,15	82,98	91,46	73,71	17,02	8,54	26,29
III Trim.	73,85	73,93	73,76	26,15	26,07	26,24	83,68	91,88	74,65	16,32	8,12	25,35
IV Trim.	74,34	74,43	74,24	25,66	25,57	25,76	83,06	91,58	73,83	16,94	8,42	26,17
2016												
I Trim.	74,96	75,11	74,79	25,04	24,89	25,21	83,08	91,39	74,07	16,92	8,61	25,99
<b>Variaciones con respecto al trimestre anterior en puntos porcentuales</b>												
2015												
I Trim.	0,65	0,40	0,91	-0,65	-0,40	-0,91	-0,13	-0,29	-0,04	0,13	0,29	0,04
II Trim.	-1,50	-1,57	-1,42	1,49	1,57	1,42	0,46	-0,11	1,00	-0,46	0,11	-1,00
III Trim.	-1,06	-1,03	-1,09	1,06	1,04	1,09	0,71	0,42	0,94	-0,70	-0,42	-0,94
IV Trim.	0,49	0,50	0,48	-0,49	-0,51	-0,48	-0,62	-0,30	-0,81	0,62	0,30	0,81
2016												
I Trim.	0,62	0,68	0,55	-0,62	-0,68	-0,55	0,02	-0,19	0,24	-0,02	0,19	-0,18
<b>Variaciones con respecto a igual periodo del año anterior en puntos porcentuales</b>												
2002	0,16	0,46	-0,18	-0,16	-0,46	0,18	-0,09	0,05	0,07	0,09	-0,05	-0,07
2003	0,09	0,02	0,28	-0,09	-0,02	-0,28	-0,18	0,02	-0,24	0,18	-0,02	0,24
2004	-0,60	-0,57	-0,56	0,60	0,57	0,56	-0,62	-0,25	-0,88	0,62	0,25	0,88
2005	-0,86	-1,10	-0,45	0,86	1,10	0,45	-3,07	-1,28	-5,23	3,07	1,28	5,23
2006	-0,57	-0,18	-1,01	0,57	0,18	1,01	0,16	0,03	0,67	-0,16	-0,03	-0,67
2007	2,40	1,48	3,66	-2,40	-1,48	-3,66	0,08	0,21	0,20	-0,08	-0,21	-0,20
2008	2,46	3,10	1,72	-2,46	-3,10	-1,72	-0,23	-0,19	0,18	0,23	0,19	-0,18
2009	3,89	3,85	4,06	-3,89	-3,85	-4,06	-0,98	-0,73	-0,70	0,98	0,73	0,70
2010	0,47	-0,04	1,10	-0,47	0,04	-1,10	-0,60	-0,57	-0,40	0,60	0,57	0,40
2011	-0,40	-0,37	-0,40	0,40	0,37	0,40	-0,63	-0,70	-0,37	0,63	0,70	0,37
2012	1,73	1,94	1,54	-1,73	-1,94	-1,54	-1,04	-0,62	-1,17	1,04	0,62	1,17
2013	0,27	-0,19	0,77	-0,27	0,19	-0,77	-1,66	-1,57	-1,66	1,66	1,57	1,66
2014	-0,86	-1,31	-0,38	0,86	1,31	0,38	-0,15	-0,02	-0,36	0,15	0,02	0,36
2015	-0,28	-0,40	-0,16	0,28	0,40	0,16	2,35	2,45	2,18	0,22	0,41	0,07
2014												
I Trim.	-1,19	-1,61	-0,73	1,19	1,61	0,73	-0,40	-0,61	-0,15	0,40	0,61	0,15
II Trim.	-1,07	-1,44	-0,67	1,07	1,44	0,67	-0,31	-0,09	-0,65	0,31	0,09	0,65
III Trim.	-0,59	-1,12	-0,03	0,59	1,12	0,03	0,15	0,38	-0,27	-0,15	-0,38	0,27
IV Trim.	-0,58	-1,05	-0,08	0,58	1,05	0,08	-0,06	0,23	-0,35	0,06	-0,23	0,36
2015												
I Trim.	-0,47	-1,19	0,30	0,47	1,19	-0,30	-0,11	-0,22	-0,23	0,11	0,22	0,23
II Trim.	-1,14	-1,55	-0,69	1,14	1,55	0,69	0,65	0,17	1,06	-0,65	-0,17	-1,06
III Trim.	-1,51	-1,70	-1,30	1,51	1,70	1,30	-0,10	-0,33	0,12	0,10	0,33	-0,12
IV Trim.	-1,42	-1,70	-1,11	1,42	1,70	1,11	0,42	-0,29	1,09	-0,42	0,28	-1,09
2016												
I Trim.	-1,45	-1,42	-1,47	1,45	1,42	1,47	0,57	-0,18	1,37	-0,57	0,18	-1,31

(\*) Los datos 2002/2013 corresponden a la serie revisada incorporando la nueva base poblacional de la EPA actualizada con las nuevas estimaciones de población y hogares derivadas del Censo de Población y Viviendas de 2011, en sustitución de la basada en el Censo 2001.

FUENTE: INE. EPA

A-INF TRIM\3.11.ASPOR



## Gráfico 17.- Tasa de Temporalidad por sexos

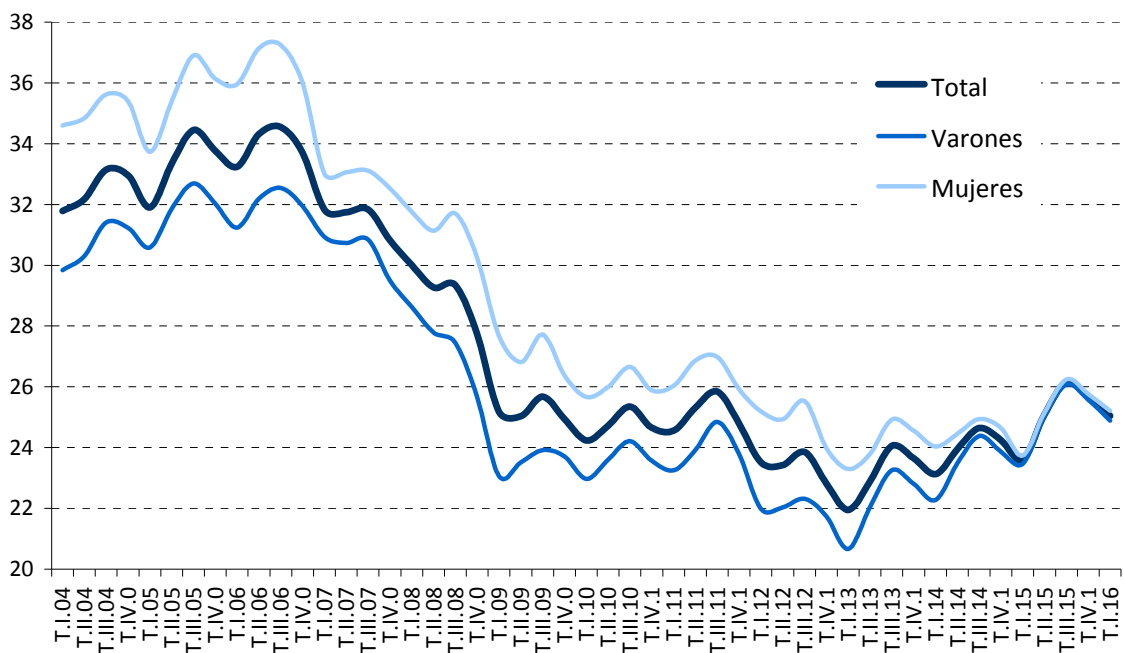

FUENTE: INE. EPA  
A-INF TRIM\3.11.ASPOR

**3.12.- EFECTIVOS LABORALES SEGÚN DURACIÓN DEL CONTRATO Y TIPO DE JORNADA**

PERIODO	TOTAL	DURACIÓN DEL CONTRATO		TIPO DE JORNADA		DURACIÓN DEL CONTRATO		TIPO DE JORNADA	
		Indefinido	Temporal	Tiempo completo	Tiempo parcial	Indefinido	Temporal	Tiempo completo	Tiempo parcial
<b>Valores del período</b>									
En miles					En porcentaje del total de efectivos laborales				
1996	7.900,6	5.047,7	2.852,9	7.118,0	782,5	63,9	36,1	90,1	9,9
1997	8.300,7	5.209,9	3.090,8	7.368,9	931,7	62,8	37,2	88,8	11,2
1998	8.891,2	5.571,2	3.320,0	7.775,9	1.115,3	62,7	37,3	87,5	12,5
1999	9.486,9	5.997,1	3.489,8	8.287,1	1.199,9	63,2	36,8	87,4	12,6
2000	10.149,7	6.411,4	3.738,3	8.879,6	1.270,1	63,2	36,8	87,5	12,5
2001	10.665,0	6.858,4	3.806,7	9.279,8	1.385,1	64,3	35,7	87,0	13,0
2002	11.010,4	7.127,8	3.882,6	9.489,2	1.521,3	64,7	35,3	86,2	13,8
2003	11.347,8	7.397,2	3.950,6	9.719,4	1.628,4	65,2	34,8	85,7	14,3
2004	11.736,1	7.676,2	4.059,8	9.988,4	1.747,7	65,4	34,6	85,1	14,9
2005	12.338,0	8.021,6	4.316,3	10.439,6	1.898,4	65,0	35,0	84,6	15,4
2006	12.990,5	8.546,9	4.443,7	10.982,5	2.008,0	65,8	34,2	84,5	15,5
2007	13.607,5	9.226,5	4.381,0	11.420,9	2.186,6	67,8	32,2	83,9	16,1
2008	13.212,1	9.269,4	3.942,7	10.983,0	2.229,1	70,2	29,8	83,1	16,9
2009	12.192,6	9.023,8	3.168,8	9.921,0	2.271,6	74,0	26,0	81,4	18,6
2010	11.899,0	8.865,8	3.033,1	9.517,3	2.381,6	74,5	25,5	80,0	20,0
2011	11.663,0	8.788,7	2.874,3	9.205,3	2.457,7	75,4	24,6	78,9	21,1
2012	11.213,9	8.685,9	2.528,1	8.743,3	2.470,7	77,5	22,5	78,0	22,0
2010									
IV Trim.	11.821,1	8.868,9	2.952,1	9.372,3	2.448,8	75,0	25,0	79,3	20,7
2011									
I Trim.	11.742,9	8.800,6	2.942,4	9.247,4	2.495,5	74,9	25,1	78,7	21,3
II Trim.	11.746,6	8.763,3	2.983,3	9.318,3	2.428,3	74,6	25,4	79,3	20,7
III Trim.	11.660,4	8.782,3	2.878,1	9.235,0	2.425,4	75,3	24,7	79,2	20,8
IV Trim.	11.501,9	8.808,5	2.693,4	9.020,5	2.481,4	76,6	23,4	78,4	21,6
2012									
I Trim.	11.346,4	8.742,3	2.604,1	8.856,8	2.489,6	77,0	23,0	78,1	21,9
II Trim.	11.363,8	8.736,9	2.627,0	8.941,5	2.422,4	76,9	23,1	78,7	21,3
III Trim.	11.229,3	8.708,2	2.521,1	8.750,7	2.478,6	77,5	22,5	77,9	22,1
IV Trim.	10.916,2	8.556,0	2.360,2	8.424,1	2.492,1	78,4	21,6	77,2	22,8
<b>Variaciones con respecto al trimestre anterior</b>									
En miles					En puntos porcentuales				
2011									
IV Trim.	-158,5	26,2	-184,7	-214,5	56,0				
2012									
I Trim.	-155,5	-66,2	-89,3	-163,7	8,2				
II Trim.	17,4	-5,4	22,9	84,7	-67,2				
III Trim.	-134,5	-28,7	-105,9	-190,8	56,2				
IV Trim.	-313,1	-152,2	-160,9	-326,6	13,5				
<b>Variaciones con respecto al trimestre anterior</b>									
En porcentaje					En puntos porcentuales				
2011									
IV Trim.	-1,4	0,3	-6,4	-2,3	2,3	1,3	-1,3	-0,8	0,8
2012									
I Trim.	-1,4	-0,8	-3,3	-1,8	0,3	0,5	-0,5	-0,4	0,4
II Trim.	0,2	-0,1	0,9	1,0	-2,7	-0,2	0,2	0,6	-0,6
III Trim.	-1,2	-0,3	-4,0	-2,1	2,3	0,7	-0,7	-0,8	0,8
IV Trim.	-2,8	-1,7	-6,4	-3,7	0,5	0,8	-0,8	-0,8	0,8
<b>Variaciones con respecto a igual periodo del año anterior</b>									
En miles					En puntos porcentuales				
2000	662,8	414,3	248,5	592,5	70,1				
2001	515,4	447,0	68,3	400,2	115,0				
2002	345,4	269,4	76,0	209,4	136,2				
2003	337,4	269,4	68,0	230,2	107,1				
2004	388,2	279,0	109,2	269,0	119,3				
2005	601,9	345,4	256,5	451,2	150,7				
2006	652,6	525,2	127,4	542,9	109,7				
2007	617,0	679,7	-62,8	438,4	178,5				
2008	-395,4	42,9	-438,3	-437,9	42,6				
2009	-1.019,6	-245,6	-773,9	-1.062,0	42,5				
2010	-293,6	-158,0	-135,7	-403,7	110,0				
2011	-236,0	-77,2	-158,8	-312,0	76,0				
2012	-449,0	-102,8	-346,2	-462,0	13,0				
2010									
IV Trim.	-154,7	-82,4	-72,4	-261,5	106,7				
2011									
I Trim.	-118,2	-74,7	-43,5	-213,1	94,9				
II Trim.	-223,0	-52,2	-170,8	-329,7	106,7				
III Trim.	-283,6	-121,3	-162,2	-353,5	69,9				
IV Trim.	-319,2	-60,4	-258,7	-351,8	32,6				
2012									
I Trim.	-396,5	-58,3	-338,3	-390,6	-5,9				
II Trim.	-382,8	-26,4	-356,3	-376,8	-5,9				
III Trim.	-431,1	-74,1	-357,0	-484,3	53,2				
IV Trim.	-585,7	-252,5	-333,2	-596,4	10,7				
<b>Variaciones con respecto a igual periodo del año anterior</b>									
En porcentaje					En puntos porcentuales				
2000	7,0	6,9	7,1	7,1	5,8	0,0	0,0	0,1	-0,1
2001	5,1	7,0	1,8	4,5	9,1	1,1	-1,1	-0,5	0,5
2002	3,2	3,9	2,0	2,3	9,8	0,4	-0,4	-0,8	0,8
2003	3,1	3,8	1,8	2,4	7,0	0,4	-0,4	-0,5	0,5
2004	3,4	3,8	2,8	2,8	7,3	0,2	-0,2	-0,5	0,5
2005	5,1	4,5	6,3	4,5	8,6	-0,4	0,4	-0,5	0,5
2006	5,3	6,5	3,0	5,2	5,8	0,8	-0,8	-0,1	0,1
2007	4,7	8,0	-1,4	4,0	8,9	2,0	-2,0	-0,6	0,6
2008	-2,9	0,5	-10,0	-3,8	1,9	2,4	-2,4	-0,8	0,8
2009	-7,7	-2,6	-19,6	-9,7	1,9	3,9	-3,9	-1,8	1,8
2010	-2,4	-1,8	-4,3	-4,1	4,8	0,5	-0,5	-1,4	1,4
2011	-2,0	-0,9	-5,2	-3,3	3,2	0,8	-0,8	-1,1	1,1
2012	-3,9	-1,2	-12,0	-5,0	0,5	2,1	-2,1	-1,0	1,0
2010									
IV Trim.	-1,3	-0,9	-2,4	-2,7	4,6	0,3	-0,3	-1,2	1,2
2011									
I Trim.	-1,0	-0,8	-1,5	-2,3	4,0	0,1	-0,1	-1,0	1,0
II Trim.	-1,9	-0,6	-5,4	-3,4	4,6	1,0	-1,0	-1,3	1,3
III Trim.	-2,4	-1,4	-5,3	-3,7	3,0	0,8	-0,8	-1,1	1,1
IV Trim.	-2,7	-0,7	-8,8	-3,8	1,3	1,6	-1,6	-0,9	0,9
2012									
I Trim.	-3,4	-0,7	-11,5	-4,2	-0,2	2,1	-2,1	-0,7	0,7
II Trim.	-3,3	-0,3	-11,9	-4,0	-0,2	2,3	-2,3	-0,6	0,6
III Trim.	-3,7	-0,8	-12,4	-5,2	2,2	2,2	-2,2	-1,3	1,3
IV Trim.	-5,1	-2,9	-12,4	-6,6	0,4	1,8	-1,8	-1,3	1,3

3.13.- CONTRATOS REGISTRADOS SEGÚN DURACIÓN DEL CONTRATO Y TIPO DE JORNADA

PERIODO	TOTAL	DURACIÓN DEL CONTRATO		DURACIÓN DE LA JORNADA(1)		CONTRATOS INDEFINIDOS		CONTRATOS TEMPORALES		Tasa de contratación indefinida	Tasa de contratación a tiempo parcial (1)	
		INDEFINIDOS	TEMPORALES	TIEMPO COMPLETO	TIEMPO PARCIAL	TIEMPO COMPLETO	TIEMPO PARCIAL	TIEMPO COMPLETO	TIEMPO PARCIAL			
<b>Valores absolutos en unidades</b>												
1996	8.627.547	354.372	8.273.175	7.001.101	1.626.446					4,1	18,9	
1997	10.093.565	707.443	9.386.122	8.110.536	1.983.029	584.303	123.140	7.526.233	1.859.889	7,0	19,6	
1998	11.663.279	970.964	10.692.315	9.296.186	2.367.093	823.554	147.410	8.472.632	2.219.683	8,3	20,3	
1999	13.235.327	1.218.264	12.017.063	10.758.882	2.476.445	1.020.657	197.607	9.801.847	2.215.216	9,2	18,7	
2000	13.828.910	1.208.414	12.620.505	11.265.107	2.563.812	970.673	237.741	10.346.142	2.274.363	8,7	18,5	
2001	14.056.484	1.304.087	12.752.397	11.301.131	2.755.353	985.840	318.247	10.315.291	2.437.106	9,3	19,6	
2002	14.179.248	1.282.960	12.896.288	11.220.497	2.958.751	946.550	336.410	10.273.947	2.622.341	9,0	20,9	
2003	14.668.063	1.269.768	13.398.295	11.544.439	3.123.624	923.119	346.649	10.621.330	2.776.965	8,7	21,3	
2004	16.350.784	1.419.718	14.931.066	12.629.622	3.721.162	1.034.217	385.501	11.595.405	3.335.661	8,7	22,8	
2005	17.164.965	1.542.838	15.622.127	13.134.254	4.030.711	1.125.094	417.744	12.009.160	3.612.967	9,0	23,5	
2006	18.526.772	2.177.245	16.349.527	14.171.600	4.355.172	1.612.291	564.954	12.559.309	3.790.218	11,8	23,5	
2007	18.622.108	2.220.384	16.401.724	14.155.336	4.466.772	1.610.587	609.797	12.544.749	3.856.975	11,9	24,0	
2008	16.601.237	1.902.605	14.698.632	12.349.602	4.251.635	1.337.506	565.099	11.012.096	3.686.536	11,5	25,6	
2009	14.021.837	1.312.414	12.709.423	10.068.924	3.952.913	859.629	452.785	9.209.295	3.500.128	9,4	28,2	
2010	14.417.150	1.228.214	13.188.936	10.170.234	4.246.916	777.266	450.948	9.392.968	3.795.968	8,5	29,5	
2011	14.433.232	1.110.163	13.323.069	9.979.645	4.453.587	685.802	424.361	9.293.843	4.029.226	7,7	30,9	
2012	14.240.991	1.432.976	12.808.015	9.257.875	4.983.116	769.615	663.361	8.488.260	4.319.755	10,1	35,0	
2013	14.792.614	1.134.949	13.657.665	9.545.348	5.247.266	625.560	509.389	8.919.788	4.737.877	7,7	35,5	
2014	16.727.089	1.350.331	15.376.758	10.802.276	5.924.813	761.993	588.338	10.040.283	5.336.475	8,1	35,4	
2015	18.576.280	1.509.165	17.067.115	11.965.034	6.611.246	866.917	642.248	11.098.117	5.968.998	8,1	35,6	
2015	(ENE./ABR.)	5.476.901	508.270	4.968.631	3.589.391	1.887.510	298.157	210.113	3.291.234	1.677.397	9,3	34,5
2016	(ENE./ABR.)	5.825.019	561.598	5.263.421	3.798.876	2.026.143	333.025	228.573	3.465.851	1.797.570	9,6	34,8
2014	Abr	1.296.529	122.621	1.173.908	834.225	462.304	68.520	54.101	765.705	408.203	9,5	35,7
	May	1.458.577	115.935	1.342.642	940.296	518.281	64.732	51.203	875.564	467.078	7,9	35,5
	Jun	1.518.873	110.258	1.408.615	960.649	558.224	62.852	47.406	897.797	510.818	7,3	36,8
	Jul	1.645.236	114.071	1.531.165	1.016.281	628.955	67.515	46.556	948.166	582.399	6,9	38,2
	Ago	1.135.109	72.955	1.062.154	732.532	402.577	43.203	29.752	689.329	372.825	6,4	35,5
	Sep	1.634.444	138.543	1.495.901	1.030.491	603.953	73.202	65.341	957.289	538.612	8,5	37,0
	Oct	1.702.152	148.876	1.553.276	1.051.534	650.618	78.797	70.079	972.737	580.539	8,7	38,2
	Nov	1.385.351	117.568	1.267.783	909.189	476.162	66.407	51.161	842.782	425.001	8,5	34,4
	Dic	1.384.062	99.853	1.284.209	920.708	463.354	58.235	41.618	862.473	421.736	7,2	33,5
2015	Ene	1.367.795	120.239	1.247.556	928.245	439.550	74.864	45.375	853.381	394.175	8,8	32,1
	Feb	1.226.950	120.281	1.106.669	805.859	421.091	71.754	48.527	734.105	372.564	9,8	34,3
	Mar	1.441.775	144.291	1.297.484	927.931	513.844	81.960	62.331	845.971	451.513	10,0	35,6
	Abr	1.440.381	123.459	1.316.922	927.356	513.025	69.579	53.880	857.777	459.145	8,6	35,6
	May	1.573.293	124.605	1.448.688	1.014.348	558.945	70.882	53.723	943.466	505.222	7,9	35,5
	Jun	1.725.117	126.856	1.598.261	1.089.118	636.999	73.712	53.144	1.015.406	583.855	7,3	36,9
	Jul	1.795.713	123.899	1.671.814	1.116.225	679.988	74.312	49.527	1.041.913	629.961	6,9	37,8
	Ago	1.248.146	80.290	1.167.856	808.366	439.780	47.939	32.351	760.427	407.429	6,4	35,2
	Sep	1.795.742	152.928	1.642.814	1.134.854	660.888	81.876	71.052	1.052.978	589.836	8,5	36,8
	Oct	1.760.610	151.652	1.608.958	1.088.095	672.515	81.052	70.600	1.007.043	601.915	8,6	38,2
	Nov	1.604.843	132.867	1.471.976	1.056.683	548.160	74.936	57.931	981.747	490.229	8,3	34,2
	Dic	1.594.915	107.858	1.487.057	1.067.954	526.961	64.051	43.807	1.003.903	483.154	6,8	33,0
2016	Ene	1.396.929	125.612	1.271.317	957.847	439.082	78.754	46.858	879.093	392.224	9,0	31,4
	Feb	1.377.480	139.364	1.238.116	897.561	479.919	83.850	55.514	813.711	424.405	10,1	34,8
	Mar	1.508.881	150.726	1.358.155	961.587	547.294	86.226	64.500	875.361	482.794	10,0	36,3
	Abr	1.541.729	145.896	1.395.833	981.881	559.848	84.195	61.701	897.686	498.147	9,5	36,3
<b>Variaciones anuales en unidades</b>												
2001	227.565	95.673	131.892	36.024	191.541	15.167	80.506	-30.851	162.743			
2002	122.764	-21.127	143.891	-80.634	203.398	-39.290	18.163	-41.344	185.235			
2003	488.815	-13.192	502.007	323.942	164.873	-23.431	10.239	347.383	154.624			
2004	1.682.721	149.950	1.532.771	1.085.183	597.538	111.098	38.852	974.075	558.669			
2005	814.181	123.120	691.061	504.632	309.549	90.877	32.243	413.755	277.306			
2006	1.361.807	634.407	727.400	1.037.346	324.461	487.197	147.210	550.149	177.251			
2007	95.336	43.139	52.197	-16.264	111.600	-1.704	44.843	-14.560	66.757			
2008	-2.020.871	-317.779	-1.703.092	-1.805.734	-215.137	-273.081	-44.698	-1.532.653	-170.439			
2009	-2.579.400	-590.191	-1.989.209	-2.280.678	-298.722	-477.877	-112.314	-1.802.801	-186.408			
2010	395.313	-84.200	479.513	101.310	294.003	-82.363	-1.837	183.673	295.840			
2011	16.082	-118.051	134.133	-190.589	206.671	-91.464	-26.587	-99.125	233.258			
2012	-192.241	322.813	-515.054	-721.770	529.529	83.813	239.000	-805.583	290.529			
2013	551.623	-298.027	849.650	287.473	264.150	-144.055	-153.972	431.528	418.122			
2014	1.934.475	215.382	1.719.093	1.256.928	677.547	136.433	78.949	1.120.495	598.598			
2015	1.849.191	158.834	1.690.357	1.162.758	686.433	104.924	53.910	1.057.834	632.523			
2015	(ENE./ABR.)	613.616	75.998	537.618	348.795	264.821	51.107	24.891	297.688	239.930		
2016	(ENE./ABR.)	348.118	53.328	294.790	209.485	138.633	34.868	18.460	174.617	120.173		
2015	Abr	143.852	838	143.014	93.131	50.721	1.059	-221	92.072	50.942		
	May	114.716	8.670	106.046	74.052	40.664	6.150	2.520	67.902	38.144		
	Jun	207.244	16.598	190.646	128.469	78.775	10.860	5.738	117.609	73.037		
	Jul	150.477	9.768	140.709	99.944	50.533	6.797	2.971	93.147	47.562		
	Ago	113.037	7.335	105.702	75.834	37.203	4.736	2.599	71.098	34.604		
	Sep	161.298	14.385	146.913	104.363	56.935	8.674	5.711	95.689	51.224		
	Oct	58.458	2.776	55.682	36.561	21.897	2.255	521	34.306	21.376		
	Nov	219.442	15.299	204.143	147.404	71.998	8.529	6.770	138.965	65.228		
	Dic	210.853	8.005	202.848	147.246	63.607	5.816	2.189	141.430	61.418		
2016	Ene	29.134	5.373	23.761	29.602	-468	3.890	1.483	25.712	-1.951		
	Feb	150.530	19.083	131.447	91.702	58.828	12.096	6.987	79.606	51.841		
	Mar	67.106	6.435	60.671	33.656	33.450	4.266	2.169	29.390	31.281		
	Abr	101.348	22.437	78.911	54.525	46.823	14.616	7.821	39.909	39.002		
<b>Variaciones anuales en puntos porcentuales</b>												
20												

## Gráfico 18.- Nuevas contrataciones según duración

Cifras absolutas

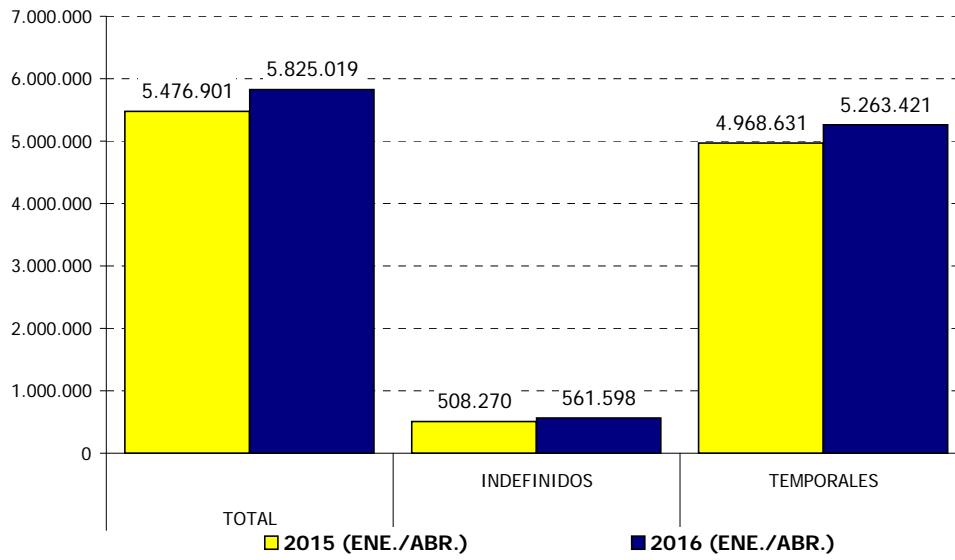

**FUENTE:** Servicio Público de Empleo Estatal. Estadística de Contratos Registrados.  
A-INF TRIM\3.13.CREGDURC



**Cuadro 3.14.- CONTRATOS REGISTRADOS SEGÚN SEXO POR DURACIÓN, TIPO DE JORNADA Y MODALIDAD DE CONTRATO**

	VALORES ABSOLUTOS									VARIACIONES ANUALES 2016 / 2015					
	2015			Abril 2015			Abril 2016			Cifras absolutas			En puntos porcentuales		
	AMBOS SEXOS	VARONES	MUJERES	AMBOS SEXOS	VARONES	MUJERES	AMBOS SEXOS	VARONES	MUJERES	AMBOS SEXOS	VARONES	MUJERES	AMBOS SEXOS	VARONES	MUJERES
<b>TOTAL CONTRATOS</b>	<b>18.576.280</b>	<b>10.486.117</b>	<b>8.090.163</b>	<b>5.476.901</b>	<b>3.112.047</b>	<b>2.364.854</b>	<b>5.825.019</b>	<b>3.282.742</b>	<b>2.542.277</b>	<b>348.118</b>	<b>170.695</b>	<b>177.423</b>	<b>6,4</b>	<b>5,5</b>	<b>7,5</b>
<b>INDEFINIDOS</b>	<b>1.509.165</b>	<b>805.655</b>	<b>703.510</b>	<b>508.270</b>	<b>274.948</b>	<b>233.322</b>	<b>561.598</b>	<b>305.248</b>	<b>256.350</b>	<b>53.328</b>	<b>30.300</b>	<b>23.028</b>	<b>10,5</b>	<b>11,0</b>	<b>9,9</b>
<b>TIEMPO COMPLETO</b>	<b>866.917</b>	<b>537.523</b>	<b>329.394</b>	<b>298.157</b>	<b>187.460</b>	<b>110.697</b>	<b>333.025</b>	<b>209.285</b>	<b>123.740</b>	<b>34.868</b>	<b>21.825</b>	<b>13.043</b>	<b>11,7</b>	<b>11,6</b>	<b>11,8</b>
Ordinarios	574.772	348.419	226.353	203.157	125.600	77.557	217.531	133.985	83.546	14.374	8.385	5.989	7,1	6,7	7,7
Fomento Cont.estable	292.145	189.104	103.041	95.000	61.860	33.140	115.494	75.300	40.194	20.494	13.440	7.054	21,6	21,7	21,3
Iniciales	4.753	3.289	1.464	1.634	1.152	482	1.907	1.287	620	273	135	138	16,7	11,7	28,6
Discapacitados	4.753	3.289	1.464	1.634	1.152	482	1.907	1.287	620	273	135	138	16,7	11,7	28,6
Convers. en indefinidos	287.392	185.815	101.577	93.366	60.708	32.658	113.587	74.013	39.574	20.221	13.305	6.916	21,7	21,9	21,2
<b>TIEMPO PARCIAL</b>	<b>642.248</b>	<b>268.132</b>	<b>374.116</b>	<b>210.113</b>	<b>87.488</b>	<b>122.625</b>	<b>228.573</b>	<b>95.963</b>	<b>132.610</b>	<b>18.460</b>	<b>8.475</b>	<b>9.985</b>	<b>8,8</b>	<b>9,7</b>	<b>8,1</b>
Ordinarios	447.568	187.399	260.169	145.167	60.869	84.298	155.473	65.892	89.581	10.306	5.023	5.283	7,1	8,3	6,3
Fomento Cont.estable	194.680	80.733	113.947	64.946	26.619	38.327	73.100	30.071	43.029	8.154	3.452	4.702	12,6	13,0	12,3
Iniciales	3.367	1.649	1.718	1.041	528	513	1.452	698	754	411	170	241	39,5	32,2	47,0
Discapacitados	3.367	1.649	1.718	1.041	528	513	1.452	698	754	411	170	241	39,5	32,2	47,0
Convers. en indefinidos	191.313	79.084	112.229	63.905	26.091	37.814	71.648	29.373	42.275	7.743	3.282	4.461	12,1	12,6	11,8
<b>TEMPORALES</b>	<b>17.067.115</b>	<b>9.680.462</b>	<b>7.386.653</b>	<b>4.968.631</b>	<b>2.837.099</b>	<b>2.131.532</b>	<b>5.263.421</b>	<b>2.977.494</b>	<b>2.285.927</b>	<b>294.790</b>	<b>140.395</b>	<b>154.395</b>	<b>5,9</b>	<b>4,9</b>	<b>7,2</b>
<b>TIEMPO COMPLETO</b>	<b>11.098.117</b>	<b>7.162.768</b>	<b>3.935.349</b>	<b>3.291.234</b>	<b>2.128.242</b>	<b>1.162.992</b>	<b>3.465.851</b>	<b>2.230.872</b>	<b>1.234.979</b>	<b>174.617</b>	<b>102.630</b>	<b>71.987</b>	<b>5,3</b>	<b>4,8</b>	<b>6,2</b>
Formación	174.923	87.330	87.593	52.089	25.951	26.138	11.275	5.259	6.016	-40.814	-20.692	-20.122	-78,4	-79,7	-77,0
Prácticas	61.369	35.117	26.252	16.909	9.349	7.560	21.236	11.449	9.787	4.327	2.100	2.227	25,6	22,5	29,5
Obra o servicio	5.137.530	3.755.416	1.382.114	1.556.691	1.137.263	419.428	1.582.536	1.145.397	437.139	25.845	8.134	17.711	1,7	0,7	4,2
Event. circuns.produc.	4.607.289	2.855.191	1.752.098	1.330.513	831.631	498.882	1.503.009	940.407	562.602	172.496	108.776	63.720	13,0	13,1	12,8
Interinidad	998.858	374.231	624.627	300.290	108.262	192.028	309.672	112.176	197.496	9.382	3.914	5.468	3,1	3,6	2,8
Discapacitados	11.907	8.369	3.538	4.089	2.908	1.181	4.585	3.260	1.325	496	352	144	12,1	12,1	12,2
Jubilación 64 años	724	260	464	233	83	150	274	93	181	41	10	31	17,6	12,0	20,7
Temporal de inserción	--	--	--	--	--	--	--	--	--	--	--	--	--	--	--
Relevo	6.521	4.475	2.046	2.196	1.526	670	2.274	1.539	735	78	13	65	3,6	0,9	9,7
Otros	98.996	42.379	56.617	28.224	11.269	16.955	30.990	11.292	19.698	2.766	23	2.743	9,8	0,2	16,2
<b>TIEMPO PARCIAL</b>	<b>5.968.998</b>	<b>2.517.694</b>	<b>3.451.304</b>	<b>1.677.397</b>	<b>708.857</b>	<b>968.540</b>	<b>1.797.570</b>	<b>746.622</b>	<b>1.050.948</b>	<b>120.173</b>	<b>37.765</b>	<b>82.408</b>	<b>7,2</b>	<b>5,3</b>	<b>8,5</b>
Obra o servicio	2.197.220	1.016.489	1.180.731	615.172	287.310	327.862	624.115	281.911	342.204	8.943	-5.399	14.342	1,5	-1,9	4,4
Event. circuns.produc.	3.115.111	1.355.754	1.759.357	864.065	377.222	486.843	965.758	418.454	547.304	101.693	41.232	60.461	11,8	10,9	12,4
Interinidad	582.881	107.182	475.699	176.090	32.669	143.421	183.317	33.371	149.946	7.227	702	6.525	4,1	2,1	4,5
Prácticas	21.517	7.478	14.039	5.774	1.972	3.802	6.814	2.316	4.498	1.040	344	696	18,0	17,4	18,3
Discapacitados	8.799	4.213	4.586	2.837	1.321	1.516	3.101	1.489	1.612	264	168	96	9,3	12,7	6,3
Temporal de inserción	--	--	--	--	--	--	--	--	--	--	--	--	--	--	--
Relevo	8.290	3.222	5.068	2.500	974	1.526	2.684	1.019	1.665	184	45	139	7,4	4,6	9,1
Jubilación parcial	26.155	18.075	8.080	8.531	6.055	2.476	9.652	6.734	2.918	1.121	679	442	13,1	11,2	17,9
Otros	9.025	5.281	3.744	2.428	1.334	1.094	2.129	1.328	801	-299	-6	-293	-12,3	-0,4	-26,8

(1) Al total de contratos registrados habría que sumar **471.998** contratos de "Empleados de Hogar" para ambos sexos, **26.749** para hombres y **445.249** para mujeres , que no se incluyen por no disponer del dato desglosado.

(2) El total de contratos no se corresponde con el real por no estar incluidos los contratos de empleados de hogar.

**FUENTE:** Servicio Público de Empleo Estatal. Estadística de Contratos Registrados.

A-INF TRIM\3.14.TOTCONTR

## Gráfico 19.- Nuevas contrataciones según modalidad

Distribución porcentual

Abril 2016

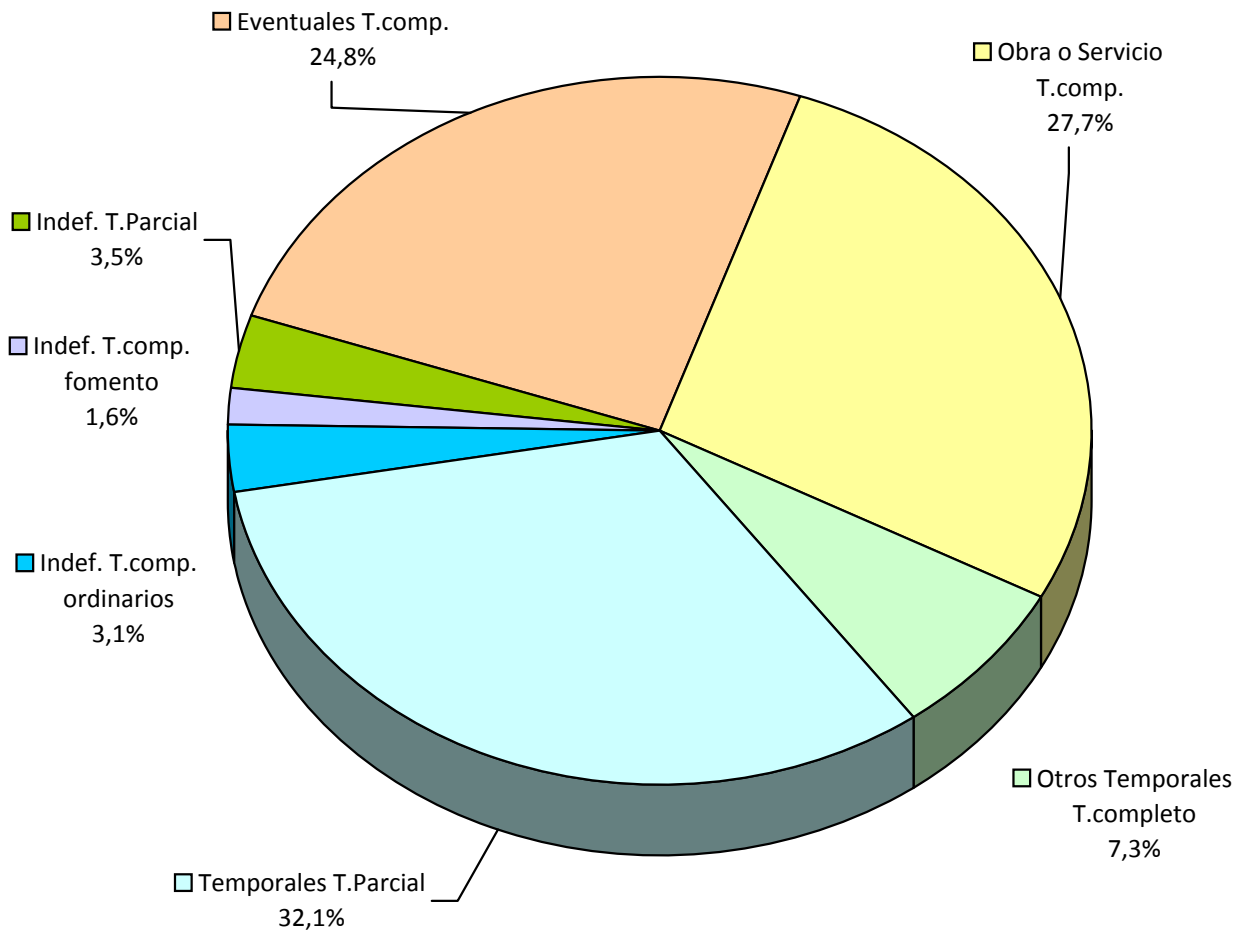

**FUENTE:** Servicio Público de Empleo Estatal. Estadística de Contratos Registrados.

A-INF TRIM\3.14.TOTCONTR

## Gráfico 20.- Tipo de contratación según sexos.

Distribución porcentual

Abril 2016

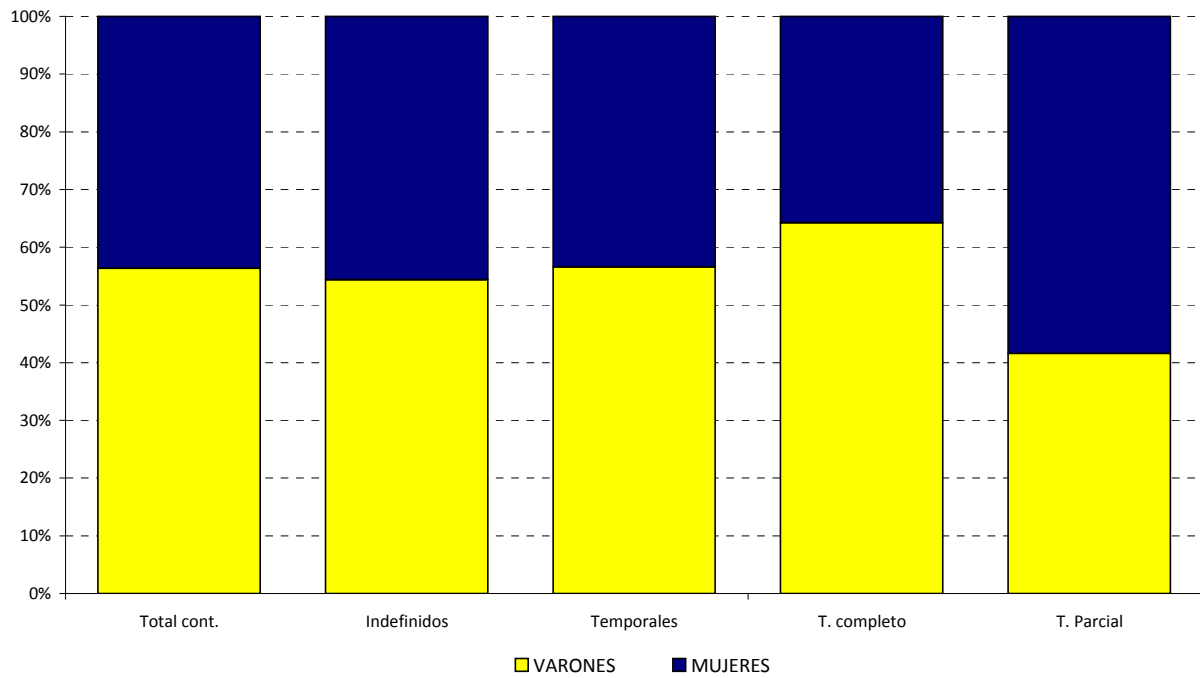

FUENTE: Servicio Público de Empleo Estatal. Estadística de Contratos Registrados.

A-INF TRIM\3.14.TOTCONTR



## Gráfico 21.- Evolución de las nuevas contrataciones según modalidad

Cifras absolutas

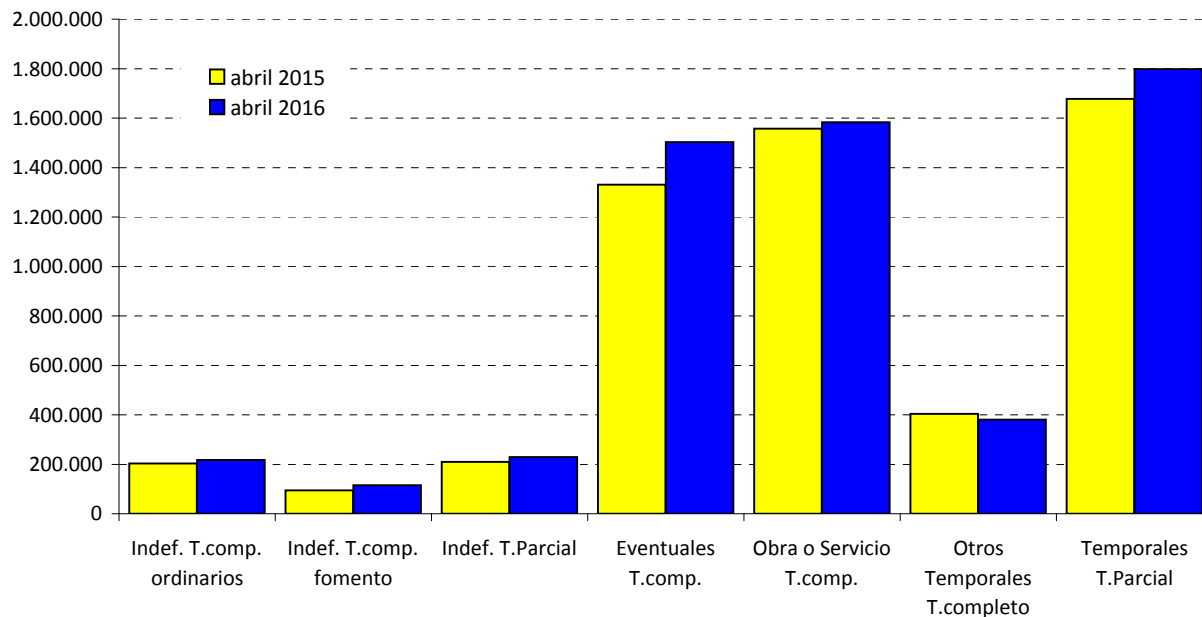

**FUENTE:** Servicio Público de Empleo Estatal. Estadística de Contratos Registrados.  
A-INF TRIM\3.14.TOTCONTR

### 3.15.- EFECTIVOS LABORALES SEGÚN SEXO Y TAMAÑO DEL CENTRO

PERIODO	AMBOS SEXOS					VARONES					MUJERES				
	TOTAL	De 1 a 10 trabajadores	De 11 a 50 trabajadores	De 51 a 250 trabajadores	Más de 250 trabajadores	TOTAL	De 1 a 10 trabajadores	De 11 a 50 trabajadores	De 51 a 250 trabajadores	Más de 250 trabajadores	TOTAL	De 1 a 10 trabajadores	De 11 a 50 trabajadores	De 51 a 250 trabajadores	Más de 250 trabajadores
<b>Valores absolutos en miles</b>															
1996	7.900,6	2.454,5	2.157,7	1.528,4	1.760,0	5.273,9	1.564,0	1.539,4	1.043,3	1.127,5	2.626,7	890,5	618,4	485,2	632,5
1997	8.300,6	2.492,3	2.252,6	1.623,1	1.932,6	5.451,3	1.565,5	1.597,3	1.077,8	1.210,8	2.849,4	926,9	655,3	545,4	721,8
1998	8.891,2	2.587,5	2.437,1	1.800,9	2.065,7	5.772,6	1.609,8	1.711,5	1.190,3	1.261,0	3.118,5	977,7	725,6	610,6	804,7
1999	9.486,9	2.669,6	2.665,4	1.942,2	2.209,7	6.072,9	1.647,6	1.844,2	1.270,0	1.311,2	3.414,0	1.022,0	821,2	672,2	898,6
2000	10.149,7	2.798,2	2.877,9	2.104,3	2.369,3	6.409,3	1.694,6	1.969,6	1.371,4	1.433,8	3.740,4	1.103,6	908,4	732,9	995,6
2001	10.665,0	2.911,0	3.020,1	2.234,2	2.499,8	6.667,9	1.762,3	2.029,8	1.442,0	1.433,8	3.997,2	1.148,7	990,3	792,3	1.066,0
2002	11.010,4	2.998,5	3.115,9	2.332,4	2.563,6	6.800,7	1.803,2	2.081,6	1.480,3	1.435,6	4.209,8	1.195,3	1.034,4	852,1	1.128,0
2003	11.347,8	3.064,6	3.220,1	2.398,7	2.664,3	6.948,0	1.812,6	2.155,4	1.507,6	1.472,4	4.399,8	1.252,0	1.064,7	891,2	1.191,9
2004	11.736,1	3.159,8	3.323,0	2.505,4	2.747,8	7.110,5	1.848,3	2.218,0	1.556,2	1.487,9	4.625,5	1.311,5	1.105,0	949,1	1.259,9
2005	12.338,0	3.313,3	3.498,6	2.633,0	2.893,1	7.407,2	1.914,4	2.335,4	1.624,9	1.532,5	4.930,7	1.399,0	1.163,2	1.008,1	1.360,6
2006	12.990,5	3.467,0	3.656,2	2.794,9	3.072,5	7.720,4	1.982,9	2.426,6	1.712,6	1.598,3	5.270,2	1.484,1	1.229,6	1.082,3	1.474,2
2007	13.607,5	3.543,4	3.751,9	2.933,1	3.379,1	7.945,8	2.017,0	2.483,5	1.765,2	1.680,2	5.661,7	1.526,4	1.268,4	1.167,9	1.699,0
2008	13.212,1	3.497,4	3.531,3	2.766,5	3.417,0	7.497,6	1.964,6	2.251,9	1.616,9	1.664,2	5.714,5	1.532,7	1.279,4	1.149,6	1.752,8
2009	12.192,6	3.274,8	3.108,3	2.579,1	3.230,4	6.697,7	1.797,2	1.918,1	1.447,8	1.534,7	5.494,9	1.477,6	1.190,2	1.131,3	1.695,8
2010	11.899,0	3.179,8	2.959,6	2.569,7	3.189,9	6.443,6	1.714,6	1.798,3	1.422,5	1.508,3	5.455,4	1.465,2	1.161,3	1.147,3	1.681,7
2011	11.663,0	3.080,5	2.881,7	2.514,3	3.186,6	6.244,5	1.663,4	1.728,1	1.373,8	1.484,3	5.413,5	1.417,1	1.153,6	1.140,5	1.702,4
2012	11.213,9	2.984,6	2.695,0	2.419,4	3.115,0	5.921,9	1.595,9	1.593,5	1.286,3	1.446,1	5.292,1	1.388,7	1.101,5	1.133,1	1.668,8
2010															
IV Trim.	11.821,1	3.160,0	2.896,2	2.531,1	3.233,8	6.323,3	1.695,5	1.736,9	1.382,7	1.508,2	5.497,7	1.464,5	1.159,3	1.148,4	1.725,6
2011															
I Trim.	11.742,9	3.092,2	2.928,4	2.533,7	3.188,7	6.308,4	1.679,5	1.750,4	1.397,5	1.481,1	5.434,5	1.412,7	1.178,0	1.136,2	1.707,6
II Trim.	11.746,6	3.150,6	2.936,0	2.529,0	3.131,0	6.335,3	1.696,3	1.776,3	1.411,6	1.471,2	5.391,3	1.454,3	1.159,8	1.117,4	1.659,9
III Trim.	11.660,4	3.027,8	2.877,6	2.538,5	3.216,6	6.234,5	1.629,3	1.725,5	1.374,9	1.504,8	5.425,9	1.398,5	1.152,1	1.163,6	1.711,8
IV Trim.	11.501,9	3.051,3	2.844,6	2.455,9	3.210,1	6.099,6	1.648,5	1.660,1	1.311,2	1.479,9	5.402,3	1.402,8	1.124,5	1.144,7	1.730,2
2012															
I Trim.	11.346,4	2.999,5	2.751,5	2.460,5	3.134,9	5.997,8	1.617,2	1.629,3	1.304,3	1.447,0	5.348,6	1.382,3	1.122,2	1.156,2	1.687,8
II Trim.	11.363,8	3.066,8	2.783,1	2.390,9	3.123,0	6.055,9	1.638,0	1.656,8	1.289,6	1.471,6	5.307,9	1.428,8	1.126,4	1.101,3	1.651,4
III Trim.	11.229,3	2.952,2	2.681,0	2.456,8	3.139,4	5.932,1	1.582,3	1.585,1	1.303,6	1.461,1	5.297,2	1.369,8	1.095,9	1.153,2	1.678,3
IV Trim.	10.916,2	2.920,0	2.564,2	2.369,4	3.062,6	5.701,6	1.546,3	1.502,8	1.247,7	1.404,8	5.214,6	1.373,7	1.061,4	1.121,8	1.657,8
<b>Variaciones con respecto al trimestre anterior en miles</b>															
2011															
IV Trim.	-158,5	23,5	-93,0	-82,6	-6,5	-134,9	19,2	-65,4	-63,7	-24,9	-23,6	4,3	-27,6	-18,9	18,4
2012															
I Trim.	-155,5	-51,8	-33,1	4,6	-75,2	-101,8	-31,3	-30,8	-6,9	-32,9	-53,7	-20,5	-2,3	11,5	-42,4
II Trim.	17,4	67,3	31,6	-69,6	-11,9	58,1	20,8	27,5	-14,7	24,6	-40,7	46,5	4,2	-54,9	-36,4
III Trim.	-134,5	-114,6	-102,1	65,9	16,4	-123,8	-55,7	-71,7	14,0	-10,5	-10,7	-59,0	-30,5	51,9	26,9
IV Trim.	-313,1	-32,2	-116,8	-87,4	-76,8	-230,5	-36,0	-82,3	-55,9	-56,3	-82,6	3,9	-34,5	-31,4	-20,5
<b>Variaciones con respecto al trimestre anterior en %</b>															
2011															
IV Trim.	-1,4	0,8	-3,2	-3,3	-0,2	-2,2	1,2	-3,8	-4,6	-1,7	-0,4	0,3	-2,4	-1,6	1,1
2012															
I Trim.	-1,4	-1,7	-1,2	0,2	-2,3	-1,7	-1,9	-1,9	-0,5	-2,2	-1,0	-1,5	-0,2	1,0	-2,4
II Trim.	0,2	2,2	1,1	-2,8	-0,4	1,0	1,3	1,7	-1,1	1,7	-0,8	3,4	0,4	-4,8	-2,2
III Trim.	-1,2	-3,7	-3,7	2,8	0,5	-2,0	-3,4	-4,3	1,1	-0,7	-0,2	-4,1	-2,7	4,7	1,6
IV Trim.	-2,8	-1,1	-4,4	-3,6	-2,4	-3,9	-2,3	-5,2	-4,3	-3,9	-1,6	0,3	-3,1	-2,7	-1,2
<b>Variaciones con respecto a igual periodo del año anterior en miles</b>															
2001	515,4	112,8	142,2	129,9	130,5	258,6	67,8	60,2	70,6	60,0	256,8	45,1	81,9	59,3	70,4
2002	345,4	87,5	95,8	98,2	63,8	132,8	40,9	51,7	38,3	1,8	212,6	46,6	44,1	59,9	62,1
2003	337,4	66,1	104,2	66,3	100,7	147,3	9,4	73,9	27,2	36,9	190,0	56,8	30,3	39,1	63,9
2004	388,2	95,2	102,9	106,6	83,5	162,5	35,7	62,6	48,7	15,5	225,7	59,5	40,3	58,0	68,0
2005	601,9	153,5	175,5	127,6	145,3	296,7	66,1	117,4	68,6	44,6	305,2	87,4	58,1	59,0	100,6
2006	652,6	153,7	157,6	162,0	179,4	313,1	68,6	91,2	87,8	65,8	339,4	85,1	66,5	74,2	113,7
2007	617,0	76,4	95,7	138,2	306,6	225,5	34,1	56,9	52,6	81,9	391,5	42,4	38,8	85,6	224,7
2008	-395,4	-46,1	-220,6	-166,7	37,9	-448,2	-52,4	-231,6	-148,3	-16,0	52,9	6,3	11,0	-18,4	53,8
2009	-1.019,6	-222,6	-423,0	-187,4	-186,6	-799,9	-167,5	-333,7	-169,1	-129,6	-219,7	-55,1	-89,2	-18,2	-57,0
2010	-293,6	-95,0	-148,8	-9,4	-40,4	-254,2	-82,6	-119,8	-25,4	-26,4	-39,5	-12,4	-28,9	15,9	-14,1
2011	-236,0	-99,3	-77,9	-55,4	-3,3	-199,1	-51,2	-70,2	-48,7	-24,0	-41,9	-48,1	-7,7	-6,8	20,7
2012	-449,0	-95,9	-186,7	-94,9	-71,6	-322,6	-67,5	-134,6	-87,5	-38,1	-121,4	-28,4	-52,1	-7,3	-33,5
2010															
IV Trim.	-154,7	-53,1	-71,3	-5,6	-24,7	-158,9	-71,1	-61,5	-8,4	-17,9	4,1	18,0	-9,8	2,7	-6,8
2011															
I Trim.	-118,2	-52,0	-62,6	-29,9	26,3	-91,0	-6,6	-65,4	-10,9	-8,0	-27,2	-45,3	2,8	-19,0	34,3
II Trim.	-223,0	-78,6	-88,7	-40,9	-14,9	-221,2	-62,4	-69,2	-35,0	-34,6	-21,8	-16,3	-19,4	-5,9	19,9
III Trim.	-283,6	-158,0	-48,8	-75,7	-1,0	-260,5	-88,7	-69,5	-77,2	-25,1	-21,1	-69,3	20,7	1,5	24,1
IV Trim.	-319,2	-108,7	-111,6	-75,2	-23,7	-223,7	-47,0	-76,8	-71,5	-28,3	-95,4	-61,7	-34,8	-3,7	4,6
2012															
I Trim.	-396,5	-92,7	-176,9	-73,2	-53,8	-310,6	-62,3	-121,1	-93,2	-34,1	-85,9	-30,4	-55,8	20,0	-19,8
II Trim.	-382,8	-83,8	-152,9	-138,1	-8,0	-279,4	-58,3	-119,5	-122,0	0,4	-83,4	-25,5	-33,4	-16,1	-8,5
III Trim.	-431,1	-75,6	-196,6	-81,7	-77,2	-302,4	-47,0	-140,4	-71,3	-43,7	-128,7	-28,7	-56,2	-10,4	-33,5
IV Trim.	-585,7	-131,3	-220,4	-86,5	-147,5	-398,0	-102,2	-157,3	-63,5	-75,1	-187,7	-29,1	-63,1	-22,9	-72,4
<b>Variaciones con respecto a igual periodo del año anterior en %</b>															
2001	5,1	4,0	4,9	6,2	5,5	4,0	4,0	3,1	5,1	4,4	6,9	4,1	9,0	8,1	7,1
2002	3,2	3,0	3,2	4,4	2,6	2,0	2,3	2,5	2,7	0,1	5,3	4,1	4,5	7,6	5,8
2003	3,1	2,2	3,3	2,8	3,9	2,2	0,5	3,5	1,8	2,6	4,5	4,8	2,9	4,6	5,7
2004	3,4	3,1	3,2	4,4	3,1	2,3	2,0	2,9	3,2	1,1	5,1	4,8	3,8	6,5	5,7
2005	5,1	4,9	5,3	5,1	5,3	4,2	3,6	5,3	4,4	3,0	6,6	6,7	5,3	6,2	8,0
2006	5,3	4,6	4,5	6,2	6,2	4,2	3,6	3,9	5,4	4,3	6,9	6,1	5,7	7,4	8,4
2007	4,7	2,2	2,6	4,9	10,0	2,9	1,7	2,3	3,1	5,1	7,4	2,9	3,2	7,9	15,2
2008	-2,9	-1,3	-5,9	-5,7	1,1	-5,6	-2,6	-9,3	-8,4	-0,9	0,9	0,4	0,9	-1,6	3,2
2009	-7,7	-6,4	-12,0	-6,8	-5,5	-10,7	-8,5	-14,8	-10,5	-7,8	-3,8	-3,6	-7,0	-1,6	-3,3
2010	-2,4	-2,9	-4,8	-0,4	-1,3	-3,8									

**3.16.- EFECTIVOS LABORALES SEGÚN DURACIÓN DEL CONTRATO Y TAMAÑO DEL CENTRO**

PERIODO	TOTAL					CONTRATO INDEFINIDO					CONTRATO TEMPORAL				
	Total	De 1 a 10 Trabajad.	De 11 a 50 Trabajad.	De 51 a 250 Trabajad.	Más 250 Trabajad.	Total	De 1 a 10 Trabajad.	De 11 a 50 Trabajad.	De 51 a 250 Trabajad.	Más 250 Trabajad.	Total	De 1 a 10 Trabajad.	De 11 a 50 Trabajad.	De 51 a 250 Trabajad.	Más 250 Trabajad.
<b>Valores absolutos en miles</b>															
1996	7.900,5	2.454,4	2.157,7	1.528,4	1.760,0	5.047,7	1.390,6	1.336,5	1.006,7	1.313,9	2.852,8	1.063,8	821,2	521,7	446,1
1997	8.300,6	2.492,3	2.252,6	1.623,1	1.932,6	5.209,9	1.407,2	1.332,8	1.046,3	1.423,6	3.090,8	1.085,1	919,8	576,9	509,0
1998	8.891,2	2.587,5	2.437,1	1.800,9	2.065,7	5.571,2	1.542,8	1.398,3	1.113,2	1.517,0	3.320,0	1.044,6	1.038,9	687,7	548,8
1999	9.486,9	2.669,5	2.665,4	1.942,2	2.209,7	5.997,1	1.676,5	1.542,5	1.199,9	1.578,2	3.489,8	993,1	1.122,9	742,3	631,6
2000	10.149,7	2.798,2	2.877,9	2.104,3	2.369,3	6.411,4	1.812,1	1.673,5	1.275,5	1.650,4	3.738,3	986,1	1.204,5	828,9	719,0
2001	10.665,0	2.911,0	3.020,1	2.234,2	2.499,8	6.858,4	1.909,7	1.788,1	1.380,2	1.780,5	3.806,7	1.001,3	1.232,0	854,1	719,3
2002	11.010,4	2.998,5	3.115,9	2.332,4	2.563,6	7.127,8	1.992,1	1.871,5	1.466,2	1.798,1	3.882,6	1.006,4	1.244,5	866,3	765,5
2003	11.347,8	3.064,6	3.220,1	2.398,7	2.664,3	7.397,2	2.053,2	1.981,8	1.501,8	1.860,4	3.950,6	1.011,4	1.238,3	897,0	803,9
2004	11.736,1	3.159,8	3.323,1	2.505,4	2.747,9	7.676,2	2.129,2	2.051,9	1.575,8	1.919,4	4.059,8	1.030,6	1.271,2	929,6	828,5
2005	12.338,0	3.313,3	3.498,6	2.633,0	2.893,1	8.021,6	2.186,8	2.152,4	1.680,0	2.002,6	4.316,3	1.126,6	1.346,2	953,0	890,5
2006	12.990,5	3.467,0	3.656,2	2.794,9	3.072,5	8.546,9	2.328,9	2.314,8	1.787,8	2.115,4	4.443,7	1.138,1	1.341,4	1.007,2	957,1
2007	13.607,5	3.543,4	3.751,8	2.933,1	3.379,1	9.226,5	2.490,8	2.474,4	1.938,3	2.322,9	4.381,0	1.052,6	1.277,4	994,8	1.056,1
2008	13.212,1	3.497,4	3.531,3	2.766,5	3.417,0	9.269,4	2.518,9	2.426,4	1.923,0	2.401,3	3.942,7	978,5	1.104,9	843,5	1.015,8
2009	12.192,6	3.274,8	3.108,3	2.579,1	3.230,4	9.023,8	2.479,6	2.276,7	1.906,3	2.361,3	3.168,8	795,2	831,7	672,9	869,1
2010	11.899,0	3.179,8	2.959,6	2.569,7	3.187,4	8.865,8	2.424,6	2.177,3	1.905,6	2.358,4	3.033,1	755,2	782,3	664,1	831,5
2011	11.663,0	3.080,5	2.881,7	2.514,3	3.186,6	8.788,7	2.381,5	2.152,9	1.874,4	2.379,9	2.874,3	699,0	728,8	639,9	806,7
2012	11.213,9	2.984,6	2.695,0	2.419,4	3.115,0	8.685,8	2.369,6	2.089,4	1.847,3	2.379,4	2.528,1	615,0	605,5	572,0	735,5
2010															
IV Trim.	11.821,1	3.160,0	2.896,2	2.531,1	3.223,8	8.868,9	2.426,4	2.150,1	1.893,3	2.399,1	2.952,1	733,6	746,1	637,8	834,6
2011															
I Trim.	11.742,9	3.092,2	2.928,4	2.533,7	3.188,7	8.800,6	2.361,3	2.173,1	1.884,1	2.382,0	2.942,4	730,9	755,2	649,6	806,6
II Trim.	11.746,6	3.150,6	2.936,0	2.529,0	3.131,0	8.763,3	2.404,2	2.171,1	1.866,4	2.321,7	2.983,3	746,4	765,0	662,6	809,4
III Trim.	11.660,4	3.027,8	2.877,6	2.538,5	3.216,6	8.708,2	2.349,1	2.141,8	1.884,6	2.406,8	2.878,1	678,7	735,8	653,9	809,8
IV Trim.	11.501,9	3.051,3	2.784,6	2.455,9	3.210,1	8.808,5	2.411,2	2.125,6	1.862,4	2.409,2	2.693,4	640,1	659,0	593,5	800,9
2012															
I Trim.	11.346,4	2.999,5	2.751,5	2.460,5	3.134,9	8.742,3	2.381,8	2.109,0	1.875,5	2.376,0	2.604,1	617,7	642,5	585,1	758,9
II Trim.	11.363,8	3.066,8	2.783,1	2.390,9	3.123,0	8.736,9	2.423,0	2.140,4	1.816,1	2.357,4	2.627,0	643,9	642,7	574,7	765,6
III Trim.	11.229,3	2.952,2	2.681,0	2.456,8	3.139,4	8.708,2	2.342,2	2.077,0	1.869,5	2.419,5	2.521,1	609,9	604,0	587,3	719,9
IV Trim.	10.916,2	2.920,0	2.564,2	2.369,4	3.062,6	8.556,0	2.331,6	2.031,3	1.828,3	2.364,9	2.360,2	588,4	532,9	541,1	697,8
<b>Variaciones con respecto al trimestre anterior en miles</b>															
2011															
IV Trim.	-158,5	23,5	-93,0	-82,6	-6,5	26,2	62,1	-16,2	-22,2	2,4	-184,7	-38,6	-76,8	-60,4	-8,9
2012															
I Trim.	-155,5	-51,8	-33,1	4,6	-75,2	-66,2	-29,4	-16,6	13,1	-33,2	-89,3	-22,4	-16,5	-8,4	-42,0
II Trim.	17,4	67,3	31,6	-69,6	-11,9	-5,4	41,2	31,4	-59,4	-18,6	22,9	26,2	0,2	-10,4	6,7
III Trim.	-134,5	-114,6	-102,1	65,9	16,4	-28,7	-80,8	-63,4	53,4	62,1	-105,9	-34,0	-38,7	12,6	-45,7
IV Trim.	-313,1	-32,2	-116,8	-87,4	-76,8	-152,2	-10,6	-45,7	-41,2	-54,6	-160,9	-21,5	-71,1	-46,2	-22,1
<b>Variaciones con respecto al trimestre anterior en porcentaje</b>															
2011															
IV Trim.	-1,4	0,8	-3,2	-3,3	-0,2	0,3	2,6	-0,8	-1,2	0,1	-6,4	-5,7	-10,4	-9,2	-1,1
2012															
I Trim.	-1,4	-1,7	-1,2	0,2	-2,3	-0,8	-1,2	-0,8	0,7	-1,4	-3,3	-3,5	-2,5	-1,4	-5,2
II Trim.	0,2	2,2	1,1	-2,8	-0,4	-0,1	1,7	1,5	-3,2	-0,8	0,9	4,2	0,0	-1,8	0,9
III Trim.	-1,2	-3,7	-3,7	2,8	0,5	-0,3	-3,3	-3,0	2,9	2,6	-4,0	-5,3	-6,0	2,2	-6,0
IV Trim.	-2,8	-1,1	-4,4	-3,6	-2,4	-1,7	-0,5	-2,2	-2,2	-2,3	-6,4	-3,5	-11,8	-7,9	-3,1
<b>Variaciones con respecto a igual periodo del año anterior en miles</b>															
2001	515,4	112,8	142,2	129,9	130,5	447,0	97,6	114,6	104,7	130,1	68,3	15,2	27,6	25,2	0,4
2002	345,4	87,5	95,8	98,2	63,8	269,4	82,5	83,3	86,0	17,6	76,0	5,1	12,4	12,2	46,2
2003	337,4	66,1	104,2	66,3	100,7	269,4	61,1	110,4	35,6	62,3	68,0	5,0	-6,2	30,7	38,4
2004	388,2	95,2	102,9	106,6	83,5	279,0	75,9	70,1	74,0	59,0	109,3	19,2	32,9	32,6	24,6
2005	601,9	153,5	175,5	127,6	145,3	345,4	57,6	100,5	104,2	83,2	256,5	96,0	75,0	23,4	62,0
2006	652,6	153,7	157,6	162,0	179,4	525,2	142,2	162,4	107,8	112,8	127,3	11,5	-4,8	54,2	66,6
2007	617,0	76,4	95,7	138,2	306,6	679,6	161,9	159,6	150,6	207,6	-62,7	-85,5	-64,0	-12,4	99,0
2008	-395,3	-46,1	-220,6	-166,6	37,9	42,9	28,1	-48,0	-15,4	78,3	-438,3	-74,1	-172,6	-151,3	-40,4
2009	-1.019,6	-222,6	-422,9	-187,4	-186,6	-245,6	-39,3	-149,8	-16,7	-39,9	-773,9	-183,3	-273,2	-170,6	-146,7
2010	-293,6	-95,0	-148,8	-9,4	-42,9	-158,0	-54,9	-99,4	-0,7	-2,9	-135,7	-40,0	-49,4	-8,8	-37,6
2011	-236,0	-99,3	-77,9	-55,4	-0,8	-77,2	-43,2	-24,3	-31,2	21,5	-158,8	-56,2	-53,6	-24,2	-24,8
2012	-449,0	-95,9	-186,7	-94,9	-71,6	-102,8	-11,8	-63,5	-27,0	-0,5	-346,2	-84,0	-123,2	-67,9	-71,1
2010															
IV Trim.	-154,7	-53,1	-71,3	-5,6	-34,7	-82,4	-33,9	-49,0	-11,9	12,3	-72,4	-19,2	-22,3	6,2	-37,1
2011															
I Trim.	-118,2	-52,0	-62,6	-29,9	26,3	-74,7	-66,9	-44,9	-10,7	47,7	-43,5	14,9	-17,8	-19,2	-21,5
II Trim.	-223,0	-78,6	-88,7	-40,9	-14,9	-52,2	-23,0	-12,2	-19,2	2,3	-170,8	-55,6	-76,3	-21,7	-17,1
III Trim.	-283,6	-158,0	-48,8	-75,7	-1,0	-121,3	-67,6	-15,8	-64,0	26,0	-162,2	-90,4	-33,0	-11,7	-27,0
IV Trim.	-319,2	-108,7	-111,6	-75,2	-13,7	-60,4	-15,2	-24,5	-30,9	10,1	-258,7	-93,5	-87,1	-44,3	-33,7
2012															
I Trim.	-396,5	-92,7	-176,9	-73,2	-53,8	-58,3	20,5	-64,1	-8,6	-6,0	-338,3	-113,2	-112,7	-64,5	-47,7
II Trim.	-382,8	-83,8	-152,9	-138,1	-8,0	-26,4	18,8	-30,7	-50,3	35,7	-356,3	-102,5	-122,3	-87,9	-43,8
III Trim.	-431,1	-75,6	-196,6	-81,7	-77,2	-74,1	-6,9	-64,8	-15,1	12,7	-357,0	-68,8	-131,8	-66,6	-89,9
IV Trim.	-585,7	-131,3	-220,4	-86,5	-147,5	-252,5	-79,6	-94,3	-34,1	-44,3	-333,2	-51,7	-126,1	-52,4	-103,1
<b>Variaciones con respecto a igual periodo del año anterior en porcentaje</b>															
2001	5,1	4,0	4,9	6,2	5,5	7,0	5,4	6,8	8,2	7,9	1,8	1,5	2,3	3,0	0,1
2002	3,2	3,0	3,2	4,4	2,6	3,9	4,3	4,7	6,2	1,0	2,0	0,5	1,0	1,4	6,4
2003	3,1	2,2	3,3	2,8	3,9	3,8	3,1	5,9	2,4	3,5	1,8	0,5	-0,5	3,5	5,0
2004	3,4	3,1	3,2	4,4	3,1	3,8	3,7	3,5	4,9	3,2	2,8	1,9	2,7	3,6	3,1
2005	5,1	4,9	5,3	5,1	5,3	4,5	2,7	4,9	6,6	4,3	6,3	9,3	5,9	2,5	7,5
2006	5,3	4,6	4,5	6,2	6,2	6,5	6,5	7,5	6,4	5,6	3,0	1,0	-0,4	5,7	7,5
2007	4,7	2,2	2,6	4,9	10,0	8,0	7,0	6,9	8,4	9,8	-1,4	-7,5	-4,8	-1,2	10,3
2008	-2,9	-1,3	-5,9	-5,7	1,1	0,5	1,1	-1,9	-0,8	3,4	-10,0	-7,0	-13,5	-15,2	-3,8
2009	-7,7	-6,4	-12,0	-6,8	-5,5	-2,6	-6,2	-0,9	-1,7	-19,6	-18,7	-24,7	-20,2	-14,4	-14,4
2010	-2,4	-2,9	-4,8	-0,4	-1,3	-1,8	-2,2	-4,4	0,0	-0,1	-4,3	-5,0	-5,9	-1,3	-4,3
2011	-2,0														

**3.17.- EFECTIVOS LABORALES SEGÚN TIPO DE JORNADA Y TAMAÑO DEL CENTRO**

PERIODO	TOTAL					TIEMPO COMPLETO					TIEMPO PARCIAL				
	TOTAL	De 1 a 10 trabajadores	De 11 a 50 trabajadores	De 51 a 250 trabajadores	Más de 250 trabajadores	TOTAL	De 1 a 10 trabajadores	De 11 a 50 trabajadores	De 51 a 250 trabajadores	Más de 250 trabajadores	TOTAL	De 1 a 10 trabajadores	De 11 a 50 trabajadores	De 51 a 250 trabajadores	Más de 250 trabajadores
<b>Valores absolutos en miles</b>															
1996	7.900,6	2.454,5	2.157,7	1.528,4	1.760,0	7.118,0	2.063,9	1.990,3	1.416,5	1.647,4	782,6	390,6	167,5	111,9	112,6
1997	8.300,6	2.492,3	2.252,6	1.623,1	1.932,6	7.369,0	2.054,6	2.046,4	1.476,3	1.791,7	931,7	437,8	206,2	146,9	140,9
1998	8.891,2	2.587,5	2.437,1	1.800,9	2.065,7	7.775,9	2.100,1	2.183,2	1.604,1	1.888,6	1.115,2	487,4	253,9	196,8	177,2
1999	9.486,9	2.669,6	2.665,4	1.942,2	2.209,7	8.287,1	2.167,7	2.391,2	1.735,5	1.992,8	1.199,8	502,0	274,2	206,7	217,0
2000	10.149,7	2.798,2	2.877,9	2.104,3	2.369,3	8.879,6	2.273,1	2.585,0	1.881,2	2.140,4	1.270,1	525,0	293,0	223,1	228,9
2001	10.665,0	2.911,0	3.020,1	2.234,2	2.499,8	9.280,0	2.374,5	2.687,7	1.986,0	2.231,8	1.385,1	536,4	332,5	248,3	267,9
2002	11.010,4	2.998,5	3.115,9	2.332,4	2.563,6	9.489,2	2.433,1	2.756,5	2.046,4	2.253,2	1.521,3	565,4	359,5	286,0	310,4
2003	11.347,8	3.064,6	3.220,1	2.398,7	2.664,3	9.719,4	2.446,8	2.858,1	2.090,2	2.324,4	1.628,4	617,9	362,0	308,6	339,9
2004	11.736,1	3.159,8	3.323,0	2.505,4	2.747,8	9.988,4	2.505,7	2.931,7	2.174,9	2.376,2	1.747,7	654,1	391,4	330,5	371,7
2005	12.338,0	3.313,3	3.498,6	2.633,0	2.893,1	10.439,6	2.615,7	3.087,1	2.274,3	2.462,5	1.898,4	697,7	411,5	358,6	430,6
2006	12.990,5	3.467,0	3.656,2	2.794,9	3.072,5	10.982,5	2.747,3	3.220,7	2.411,9	2.602,8	2.008,0	719,7	435,5	383,1	469,7
2007	13.607,3	3.543,4	3.751,8	2.933,1	3.379,1	11.420,9	2.810,5	3.283,8	2.498,2	2.828,4	2.186,6	732,9	468,1	434,9	550,7
2008	13.212,1	3.497,4	3.531,3	2.766,5	3.417,0	10.983,0	2.768,2	3.052,7	2.328,4	2.833,7	2.229,1	729,2	478,6	438,1	583,3
2009	12.192,6	3.274,8	3.108,3	2.579,1	3.230,4	9.921,0	2.499,5	2.639,6	2.117,3	2.664,6	2.271,6	775,3	468,8	461,9	565,8
2010	11.899,0	3.179,8	2.959,6	2.569,7	3.189,9	9.517,3	2.369,9	2.453,7	2.079,3	2.614,4	2.381,6	809,9	505,9	490,4	575,5
2011	11.663,0	3.080,5	2.881,7	2.514,3	3.186,6	9.205,3	2.252,0	2.347,2	2.016,7	2.589,4	2.457,7	828,5	534,5	497,6	597,2
2012	11.213,9	2.984,6	2.695,0	2.419,4	3.115,0	8.743,3	2.143,3	2.159,0	1.907,9	2.533,1	2.470,7	841,3	536,0	511,6	581,9
2010															
IV Trim.	11.821,1	3.160,0	2.896,2	2.531,1	3.233,8	9.372,3	2.333,5	2.381,8	2.035,1	2.621,9	2.448,8	826,5	514,4	496,0	611,9
2011															
I Trim.	11.742,9	3.092,2	2.928,4	2.533,7	3.188,7	9.247,4	2.263,3	2.380,7	2.028,2	2.575,2	2.495,5	828,9	547,7	505,5	613,5
II Trim.	11.746,6	3.150,6	2.936,0	2.529,0	3.131,0	9.318,3	2.307,2	2.403,4	2.055,2	2.552,6	2.428,3	843,4	532,7	473,8	578,4
III Trim.	11.660,4	3.027,8	2.877,6	2.538,5	3.216,6	9.235,0	2.219,7	2.341,8	2.037,8	2.635,8	2.425,4	808,1	535,8	500,7	580,8
IV Trim.	11.501,9	3.051,3	2.784,6	2.455,9	3.210,1	9.205,5	2.217,9	2.262,8	1.945,6	2.594,1	2.481,4	833,4	521,8	510,3	616,0
2012															
I Trim.	11.346,4	2.999,5	2.751,5	2.460,5	3.134,9	8.856,8	2.184,1	2.215,2	1.926,7	2.530,9	2.489,6	815,4	536,3	533,9	604,0
II Trim.	11.363,8	3.066,8	2.783,1	2.390,9	3.123,0	8.941,5	2.220,2	2.236,5	1.918,7	2.566,0	2.422,4	846,6	546,6	472,2	557,0
III Trim.	11.229,3	2.952,2	2.681,0	2.456,8	3.139,4	8.750,8	2.112,3	2.140,7	1.929,8	2.567,9	2.478,5	839,8	540,3	527,0	571,5
IV Trim.	10.916,2	2.920,0	2.564,2	2.369,4	3.062,6	8.424,1	2.056,7	2.043,6	1.856,3	2.467,6	2.492,1	863,3	520,6	513,2	595,1
<b>Variaciones con respecto al trimestre anterior en miles</b>															
2011															
IV Trim.	-158,5	23,5	-93,0	-82,6	-6,5	-214,5	-1,8	-79,0	-92,2	-41,7	56,0	25,3	-14,0	9,6	35,2
2012															
I Trim.	-155,5	-51,8	-33,1	4,6	-75,2	-163,7	-33,8	-47,6	-18,9	-63,2	8,2	-18,0	14,5	23,6	-12,0
II Trim.	17,4	67,3	31,6	-69,6	-11,9	84,7	36,1	21,3	-8,0	35,1	-67,2	31,2	10,3	-61,7	-47,0
III Trim.	-134,5	-114,6	-102,1	65,9	16,4	-190,7	-107,9	-95,8	11,1	1,9	56,1	-6,8	-6,3	54,8	14,5
IV Trim.	-313,1	-32,2	-116,8	-87,4	-76,8	-326,7	-55,6	-97,1	-73,5	-100,3	13,6	23,5	-19,7	-13,8	23,6
<b>Variaciones con respecto al trimestre anterior en %</b>															
2011															
IV Trim.	-1,4	0,8	-3,2	-3,3	-0,2	-2,3	-0,1	-3,4	-4,5	-1,6	2,3	3,1	-2,6	1,9	6,1
2012															
I Trim.	-1,4	-1,7	-1,2	0,2	-2,3	-1,8	-1,5	-2,1	-1,0	-2,4	0,3	-2,2	2,8	4,6	-1,9
II Trim.	0,2	2,2	1,1	-2,8	-0,4	1,0	1,7	1,0	-0,4	1,4	-2,7	3,8	1,9	-11,6	-7,8
III Trim.	-1,2	-3,7	-3,7	2,8	0,5	-2,1	-4,9	-4,3	0,6	0,1	2,3	-0,8	-1,2	11,6	2,6
IV Trim.	-2,8	-1,1	-4,4	-3,6	-2,4	-3,7	-2,6	-4,5	-3,8	-3,9	0,5	2,8	-3,6	-2,6	4,1
<b>Variaciones con respecto a igual periodo del año anterior en miles</b>															
2001	515,4	112,8	142,2	129,9	130,5	400,4	101,5	102,7	104,8	91,4	115,0	11,4	39,5	25,2	39,0
2002	345,4	87,5	95,8	98,2	63,8	209,1	58,5	68,9	60,5	21,4	136,2	29,0	27,0	37,7	42,5
2003	337,4	66,1	104,2	66,3	100,7	230,3	13,7	101,6	43,8	71,2	107,1	52,5	2,6	22,6	29,5
2004	388,2	95,2	102,9	106,6	83,5	269,0	58,9	73,6	84,7	51,7	119,3	36,2	29,3	21,9	31,8
2005	601,9	153,5	175,5	127,6	145,3	451,2	110,0	155,4	99,4	86,4	150,7	43,6	20,1	28,2	58,8
2006	652,6	153,7	157,6	162,0	179,4	542,9	131,6	133,6	137,5	140,2	109,7	22,1	24,0	24,4	39,2
2007	617,0	76,4	95,7	138,2	306,6	438,4	63,3	63,1	86,3	225,7	178,6	13,2	32,6	51,9	81,0
2008	-395,4	-40,0	-220,6	-166,7	37,9	-437,9	-42,4	-231,1	-169,8	5,3	42,6	-3,7	10,5	3,2	32,6
2009	-1.019,6	-222,6	-423,0	-187,4	-186,6	-1.062,0	-268,7	-413,1	-211,1	-169,1	42,5	46,1	-9,8	23,8	-17,5
2010	-293,6	-95,0	-148,8	-9,4	-40,4	-403,7	-129,6	-185,9	-38,0	-50,2	110,0	34,7	37,1	28,5	9,8
2011	-236,0	-99,3	-77,9	-55,4	-3,3	-312,0	-117,9	-106,5	-62,6	-25,0	76,0	18,5	28,7	7,2	21,7
2012	-449,0	-95,9	-186,7	-94,9	-71,6	-462,0	-108,7	-188,2	-108,8	-56,3	13,0	12,8	1,5	14,0	-15,3
2010															
IV Trim.	-154,7	-53,1	-71,3	-5,6	-24,7	-261,5	-104,7	-97,3	-16,6	-42,9	106,7	51,6	25,9	10,9	18,3
2011															
I Trim.	-118,2	-52,0	-62,6	-29,9	26,3	-213,1	-86,0	-86,5	-37,9	-2,8	94,9	34,0	23,9	8,0	29,1
II Trim.	-223,0	-78,6	-88,7	-40,9	-14,9	-329,7	-119,7	-117,5	-41,7	-50,6	106,7	41,1	29,0	0,9	35,7
III Trim.	-283,6	-158,0	-48,8	-75,7	-1,0	-353,5	-150,2	-103,1	-81,4	-18,7	69,9	-7,9	54,3	5,7	17,8
IV Trim.	-319,2	-108,7	-111,6	-75,2	-23,7	-351,8	-115,6	-119,0	-89,5	-27,8	32,6	6,9	7,4	14,3	4,1
2012															
I Trim.	-396,5	-92,7	-176,9	-73,2	-53,8	-390,6	-79,2	-165,5	-101,5	-44,3	-5,9	-13,5	-11,4	28,4	-9,5
II Trim.	-382,8	-83,8	-152,9	-138,1	-8,0	-376,8	-87,0	-166,9	-136,5	13,4	-5,9	3,2	13,9	-1,6	-21,4
III Trim.	-431,1	-75,6	-196,6	-81,7	-77,2	-484,2	-107,4	-201,1	-108,0	-67,9	53,1	31,7	4,5	26,3	-9,3
IV Trim.	-585,7	-131,3	-220,4	-86,5	-147,5	-596,4	-161,2	-219,2	-89,3	-126,5	10,7	29,9	-1,2	2,9	-20,9
<b>Variaciones con respecto a igual periodo del año anterior en %</b>															
2001	5,1	4,0	4,9	6,2	5,5	4,5	4,5	4,0	5,6	4,3	9,1	2,2	13,5	11,3	17,0
2002	3,2	3,0	3,2	4,4	2,6	2,3	2,5	2,6	3,0	1,0	9,8	5,4	8,1	15,2	15,9
2003	3,1	2,2	3,3	2,8	3,9	2,4	0,6	3,7	2,1	3,2	7,0	9,3	0,7	7,9	9,5
2004	3,4	3,1	3,2	4,4	3,1	2,8	2,4	2,6	4,1	2,2	7,3	5,9	8,1	7,1	9,4
2005	5,1	4,9	5,3	5,1	5,3	4,5	4,4	5,3	4,6	3,6	8,6	6,7	5,1	8,5	15,8
2006	5,3	4,6	4,5	6,2	6,2	5,2	5,0	4,3	6,0	5,7	5,8	3,2	5,8	6,8	9,1
2007	4,7	2,2	2,6	4,9	10,0	4,0	2,3	2,0	3,6	8,7	8,9	1,8	7,5	13,5	17,2
2008	-2,9	-1,3	-5,9	-5,7	1,1	-3,8	-1,5	-7,0	-6,8	0,2	1,9	-0,5	2,2	0,7	5,9
2009	-7,7	-6,4	-12,0	-6,8	-5,5	-9,7	-9,7	-13,5	-9,1	-6,0	1,9	6,3	-2,0	5,4	-3,0
2010	-2,4	-2,9	-4,8	-0,4	-1,3	-4,1	-5,2	-7,0	-1,8	-1,9	4,8	4,5	7,9	6,2	1,7
2011	-2,0	-3,1	-2,6	-2,2	-0,1	-3,3	-5,0								

**3.18.- PROPORCIÓN DE EFECTIVOS LABORALES SEGÚN DURACIÓN DEL CONTRATO Y TIPO DE JORNADA, POR TAMAÑO DEL CENTRO**

PERIODO	DURACIÓN DEL CONTRATO								TIPO DE JORNADA							
	CONTRATO INDEFINIDO				CONTRATO TEMPORAL				TIEMPO COMPLETO				TIEMPO PARCIAL			
	De 1 a 10 Trabajadores	De 11 a 50 Trabajadores	De 51 a 250 Trabajadores	Más 250 Trabajadores	De 1 a 10 Trabajadores	De 11 a 50 Trabajadores	De 51 a 250 Trabajadores	Más 250 Trabajadores	De 1 a 10 Trabajadores	De 11 a 50 Trabajadores	De 51 a 250 Trabajadores	Más 250 Trabajadores	De 1 a 10 Trabajadores	De 11 a 50 Trabajadores	De 51 a 250 Trabajadores	Más 250 Trabajadores
<b>En % de los efectivos laborales de cada tramo de tamaño</b>																
1996	56,7	61,9	65,9	74,7	43,3	38,1	34,1	25,3	84,1	92,2	92,7	93,6	15,9	7,8	7,3	6,4
1997	56,5	59,2	64,5	73,7	43,5	40,8	35,5	26,3	82,4	90,8	91,0	92,7	17,6	9,2	9,0	7,3
1998	59,6	57,4	61,8	73,4	40,4	42,6	38,2	26,6	81,2	89,6	89,1	91,4	18,8	10,4	10,9	8,6
1999	62,8	57,9	61,8	71,4	37,2	42,1	38,2	28,6	81,2	89,7	89,4	90,2	18,8	10,3	10,6	9,8
2000	64,8	58,1	60,6	69,7	35,2	41,9	39,4	30,3	81,2	89,8	89,4	90,3	18,8	10,2	10,6	9,7
2001	65,6	59,2	61,8	71,2	34,4	40,8	38,2	28,8	81,6	89,0	88,9	89,3	18,4	11,0	11,1	10,7
2002	66,4	60,1	62,9	70,1	33,6	39,9	37,1	29,9	81,1	88,5	87,7	87,9	18,9	11,5	12,3	12,1
2003	67,0	61,5	62,6	69,8	33,0	38,5	37,4	30,2	79,8	88,8	87,1	87,2	20,2	11,2	12,9	12,8
2004	67,4	61,7	62,9	69,9	32,6	38,3	37,1	30,2	79,3	88,2	86,8	86,5	20,7	11,8	13,2	13,5
2005	66,0	61,5	63,8	69,2	34,0	38,5	36,2	30,8	78,9	88,2	86,4	85,1	21,1	11,8	13,6	14,9
2006	67,2	63,3	64,0	68,8	32,8	36,7	36,0	31,2	79,2	88,1	86,3	84,7	20,8	11,9	13,7	15,3
2007	70,3	66,0	66,1	68,7	29,7	34,0	33,9	31,3	79,3	87,5	85,2	83,7	20,7	12,5	14,8	16,3
2008	72,0	68,7	69,5	70,3	28,0	31,3	30,5	29,7	79,1	86,4	84,2	82,9	20,8	13,6	15,8	17,1
2009	75,7	73,2	73,9	73,1	24,3	26,8	26,1	26,9	76,3	84,9	82,1	82,5	23,7	15,1	17,9	17,5
2010	76,3	73,6	74,2	74,0	23,7	26,4	25,8	26,1	74,5	82,9	80,9	82,0	25,5	17,1	19,1	18,0
2011	77,3	74,7	74,5	74,7	22,7	25,3	25,5	25,3	73,1	81,5	80,2	81,3	26,9	18,5	19,8	18,7
2012	79,4	77,5	76,4	76,4	20,6	22,5	23,6	23,6	71,8	80,1	78,9	81,3	28,2	19,9	21,1	18,7
2010																
IV Trim.	76,8	74,2	74,8	74,4	23,2	25,8	25,2	25,9	73,8	82,2	80,4	81,1	26,2	17,8	19,6	18,9
2011																
I Trim.	76,4	74,2	74,4	74,7	23,6	25,8	25,6	25,3	73,2	81,3	80,0	80,8	26,8	18,7	20,0	19,2
II Trim.	76,3	73,9	73,8	74,2	23,7	26,1	26,2	25,9	73,2	81,9	81,3	81,5	26,8	18,1	18,7	18,5
III Trim.	77,6	74,4	74,2	74,8	22,4	25,6	25,8	25,2	73,3	81,4	80,3	81,9	26,7	18,6	19,7	18,1
IV Trim.	79,0	76,3	75,8	75,1	21,0	23,7	24,2	24,9	72,7	81,3	79,2	80,8	27,3	18,7	20,8	19,2
2012																
I Trim.	79,4	76,6	76,2	75,8	20,6	23,4	23,8	24,2	72,8	80,5	78,3	80,7	27,2	19,5	21,7	19,3
II Trim.	79,0	76,9	76,0	75,5	21,0	23,1	24,0	24,5	72,4	80,4	80,3	82,2	27,6	19,6	19,7	17,8
III Trim.	79,3	77,5	76,1	77,1	20,7	22,5	23,9	22,9	71,6	79,8	78,5	81,8	28,4	20,2	21,5	18,2
IV Trim.	79,8	79,2	77,2	77,2	20,2	20,8	22,8	22,8	70,4	79,7	78,3	80,6	29,6	20,3	21,7	19,4
<b>Variaciones con respecto al trimestre anterior en puntos porcentuales</b>																
2011																
IV Trim.	1,4	1,9	1,6	0,2	-1,4	-1,9	-1,6	-0,2	-0,6	-0,1	-1,1	-1,1	0,6	0,1	1,1	1,1
2012																
I Trim.	0,4	0,3	0,4	0,7	-0,4	-0,3	-0,4	-0,7	0,1	-0,8	-0,9	-0,1	-0,1	0,8	0,9	0,1
II Trim.	-0,4	0,3	-0,3	-0,3	0,4	-0,3	0,3	0,3	-0,4	-0,1	1,9	1,4	0,4	0,1	-1,9	-1,4
III Trim.	0,3	0,6	0,1	1,6	-0,3	-0,6	-0,1	-1,6	-0,8	-0,5	-1,7	-0,4	0,8	0,5	1,7	0,4
IV Trim.	0,5	1,7	1,1	0,1	-0,5	-1,7	-1,1	-0,1	-1,1	-0,1	-0,2	-1,2	1,1	0,1	0,2	1,2
<b>Variaciones con respecto a igual periodo del año anterior en puntos porcentuales</b>																
2001	0,8	1,1	1,2	1,6	-0,8	-1,1	-1,2	-1,6	0,3	-0,8	-0,5	-1,1	-0,3	0,8	0,5	1,1
2002	0,8	0,9	1,1	-1,1	-0,8	-0,9	-1,1	1,1	-0,4	-0,5	-1,2	-1,4	0,4	0,5	1,1	1,4
2003	0,6	1,5	-0,3	-0,3	-0,6	-1,5	0,3	0,3	-1,3	0,3	-0,6	-0,6	1,3	-0,3	0,6	0,6
2004	0,4	0,2	0,3	0,0	-0,4	-0,2	-0,3	0,0	-0,5	-0,5	-0,3	-0,8	0,5	0,5	0,3	0,8
2005	-1,4	-0,2	0,9	-0,6	1,4	0,2	-0,9	0,6	-0,4	0,0	-0,4	-1,4	0,4	0,0	0,4	1,4
2006	1,2	1,8	0,2	-0,4	-1,2	-1,8	-0,2	0,4	0,3	-0,1	-0,1	-0,4	-0,3	0,1	0,1	0,4
2007	3,1	2,6	2,1	-0,1	-3,1	-2,6	-2,1	0,1	0,1	-0,6	-1,1	-1,0	-0,1	0,6	1,1	1,0
2008	1,7	2,8	3,4	1,5	-1,7	-2,8	-3,4	-1,5	-0,2	-1,1	-1,0	-0,8	0,2	1,1	1,0	0,8
2009	3,7	4,5	4,4	2,8	-3,7	-4,5	-4,4	-2,8	-2,8	-1,5	-2,1	-0,4	2,8	1,5	2,1	0,4
2010	0,5	0,3	0,2	0,9	-0,5	-0,3	-0,2	-0,8	-1,8	-2,0	-1,2	-0,5	1,8	2,0	1,2	0,5
2011	1,1	1,1	0,4	0,7	-1,1	-1,1	-0,4	-0,8	-1,4	-1,5	-0,7	-0,7	1,4	1,5	0,7	0,7
2012	2,1	2,8	1,8	1,7	-2,1	-2,8	-1,8	-1,7	-1,3	-1,3	-1,4	0,1	1,3	1,3	1,4	-0,1
2010																
IV Trim.	0,2	0,1	-0,3	1,2	-0,2	-0,1	0,3	-0,9	-2,0	-1,3	-0,5	-0,7	2,0	1,3	0,5	0,7
2011																
I Trim.	-0,9	0,1	0,4	0,9	0,9	-0,1	-0,4	-0,9	-1,5	-1,2	-0,5	-0,8	1,5	1,2	0,5	0,8
II Trim.	1,1	1,8	0,4	0,4	-1,1	-1,8	-0,4	-0,4	-1,9	-1,5	-0,3	-1,2	1,9	1,5	0,3	1,2
III Trim.	1,7	0,7	-0,3	0,8	-1,7	-0,7	0,3	-0,8	-1,1	-2,2	-0,8	-0,6	1,1	2,2	0,8	0,6
IV Trim.	2,2	2,1	1,0	0,6	-2,2	-2,1	-1,0	-0,9	-1,2	-1,0	-1,2	-0,3	1,2	1,0	1,2	0,3
2012																
I Trim.	3,0	2,4	1,9	1,1	-3,0	-2,4	-1,9	-1,1	-0,4	-0,8	-1,7	0,0	0,4	0,8	1,7	0,0
II Trim.	2,7	3,0	2,2	1,3	-2,7	-3,0	-2,2	-1,3	-0,8	-1,5	-1,0	0,6	0,8	1,5	1,0	-0,6
III Trim.	1,8	3,0	1,9	2,2	-1,8	-3,0	-1,9	-2,2	-1,8	-1,5	-1,7	-0,1	1,8	1,5	1,7	0,1
IV Trim.	0,8	2,9	1,3	2,2	-0,8	-2,9	-1,3	-2,2	-2,3	-1,6	-0,9	-0,2	2,3	1,6	0,9	0,2

FUENTE: MEYSS. Encuesta de Coyuntura Laboral

A-INF TRIM\3.18.EFELSA

**Gráfico 22.- Tasa de temporalidad según tamaño del centro**

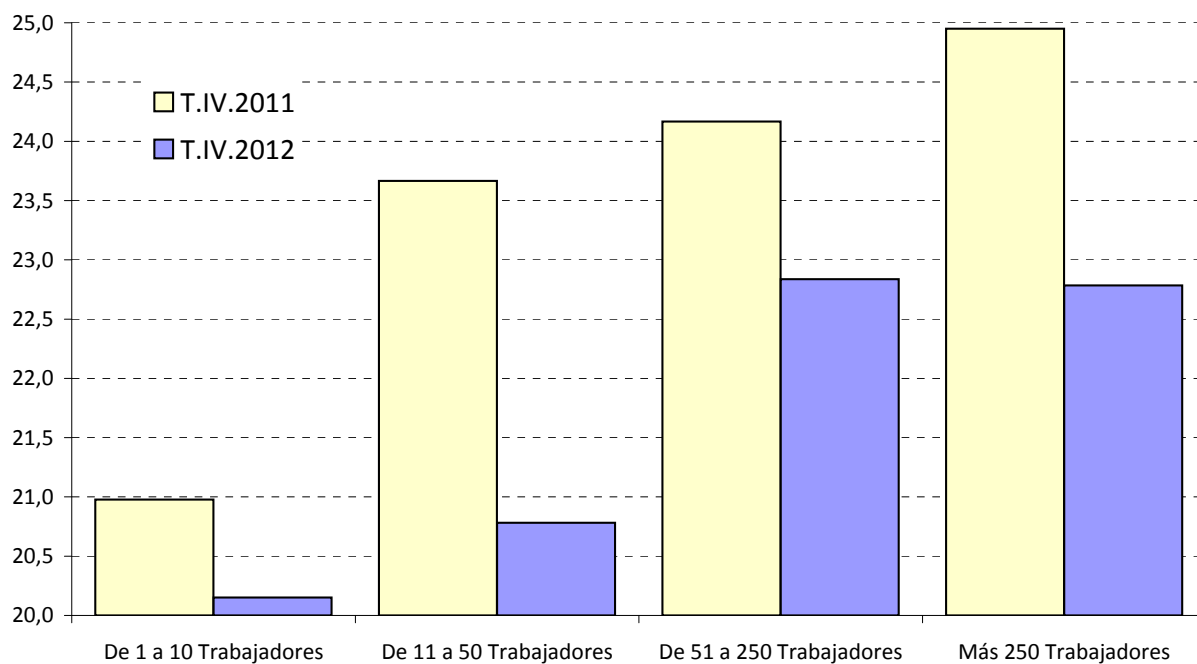

**FUENTE:** MTIN. Encuesta de Coyuntura Laboral  
A-INF TRIM\3.18.EFELSA

3.19.- EMPRESAS INSCRITAS EN LA SEGURIDAD SOCIAL Y TRABAJADORES DE LAS MISMAS, SEGÚN TAMAÑO

Régimen General (excluidos los Sistemas Especiales Agrario y Empleados de Hogar) y Régimen Especial de la Minería del Carbón.

AÑOS (último día de cada periodo)	EMPRESAS						TRABAJADORES						
	TOTAL	PEQUEÑAS Y MEDIANAS EMPRESAS				GRANDES EMPRESAS De 250 y más trabaj.	TOTAL	PEQUEÑAS Y MEDIANAS EMPRESAS				GRANDES EMPRESAS De 250 y más trabaj.	
		Total	Microem-presas De 1 a 9 trabaj.	Pequeñas De 10 a 49 trabaj.	De 50 a 99 trabaj.			Total	Microem-presas De 1 a 9 trabaj.	Pequeñas De 10 a 49 trabaj.	De 50 a 99 trabaj.		
<b>Valores del periodo</b>													
<b>En unidades</b>													
1997	977.840	974.719	846.409	112.161	16.149	3.121	9.280,0	5.909,0	2.164,9	2.181,3	1.562,8	3.371,0	
1998	1.023.099	1.019.801	880.098	121.770	17.933	3.288	9.961,0	6.372,9	2.264,2	2.375,2	1.733,5	3.588,1	
1999	1.071.674	1.068.616	916.311	132.466	19.540	3.498	10.667,7	6.850,7	2.454,7	2.591,4	1.887,5	3.809,0	
2000	1.114.378	1.110.702	950.002	139.635	21.065	3.676	11.280,8	7.244,5	2.484,9	2.742,7	2.016,9	4.036,2	
2001	1.152.678	1.148.823	982.067	144.835	21.921	3.855	11.762,7	7.531,3	2.579,8	2.847,7	2.103,8	4.231,4	
2002	1.190.467	1.186.555	1.015.030	149.074	22.451	3.912	12.101,7	7.759,6	2.671,3	2.925,7	2.162,6	4.342,0	
2003	1.227.989	1.223.947	1.049.228	151.888	22.831	4.042	12.433,6	7.939,7	2.750,7	2.984,6	2.204,4	4.493,6	
2004	1.272.595	1.268.439	1.086.195	158.266	23.958	4.156	12.958,5	8.276,8	2.850,1	3.111,2	2.315,5	4.681,7	
2005	1.347.758	1.343.401	1.149.719	168.393	25.289	4.357	13.716,3	8.786,8	3.044,8	3.307,3	2.434,7	4.928,5	
2006	1.386.157	1.381.549	1.181.222	178.827	26.500	4.608	14.347,8	9.109,8	3.125,8	3.422,8	2.561,2	5.238,0	
2007	1.405.938	1.401.173	1.198.984	175.034	27.155	4.765	14.728,0	9.235,2	3.162,1	3.443,9	2.629,2	5.492,8	
2008	1.332.090	1.327.388	1.148.449	154.223	24.716	4.702	13.827,2	8.399,1	2.962,5	3.021,8	2.414,8	5.428,1	
2009	1.264.689	1.260.085	1.095.809	140.882	23.394	4.604	13.196,9	7.856,2	2.799,5	2.754,0	2.302,7	5.340,9	
2010	1.240.847	1.236.329	1.076.313	136.896	23.120	4.518	13.017,1	7.691,8	2.742,0	2.674,5	2.275,3	5.325,3	
2011	1.210.527	1.206.123	1.053.987	130.039	22.097	4.404	12.649,2	7.387,0	2.669,5	2.535,8	2.181,7	5.262,2	
2012	1.171.846	1.167.657	1.025.848	121.111	20.698	4.187	11.998,3	6.983,0	2.571,0	2.360,9	2.051,7	5.015,3	
2013	1.246.157	1.242.370	1.095.971	126.859	21.540	3.797	11.510,6	7.130,9	2.784,0	2.428,7	1.918,1	4.379,7	
2014	1.255.613	1.251.717	1.103.539	128.103	20.075	3.896	11.761,9	7.247,2	2.807,9	2.468,5	1.970,8	4.514,7	
2015	1.286.565	1.282.486	1.124.298	137.178	21.010	4.079	12.305,9	7.602,4	2.911,1	2.630,5	2.060,8	4.703,4	
2015	Abr	1.262.574	1.258.575	1.105.020	132.371	21.184	3.999	12.008,0	7.454,7	2.814,7	2.567,3	2.072,7	4.553,3
	May	1.280.539	1.276.466	1.118.558	136.211	21.697	4.073	12.260,4	7.624,5	2.865,6	2.640,5	2.118,4	4.635,9
	Jun	1.275.658	1.271.736	1.114.022	136.390	21.324	3.922	12.072,0	7.560,5	2.855,0	2.635,7	2.069,9	4.511,5
	Jul	1.268.606	1.264.791	1.107.889	136.316	21.069	3.765	11.909,8	7.337,9	2.851,1	2.638,3	2.052,9	4.425,5
	Ago	1.259.220	1.255.332	1.099.809	134.536	20.987	3.888	12.001,7	7.464,8	2.827,3	2.599,5	2.038,0	4.537,0
	Sep	1.268.090	1.264.082	1.107.801	134.970	21.311	4.008	12.125,9	7.527,0	2.842,3	2.607,2	2.077,5	4.598,9
	Oct	1.273.966	1.269.871	1.112.783	135.647	21.441	4.095	12.255,8	7.576,9	2.849,1	2.625,9	2.101,8	4.678,9
	Nov	1.277.579	1.273.472	1.115.347	136.891	21.234	4.107	12.288,4	7.592,1	2.872,5	2.638,3	2.081,2	4.696,4
	Dic	1.286.565	1.282.486	1.124.298	137.178	21.010	4.079	12.305,9	7.602,4	2.911,1	2.630,5	2.060,8	4.703,4
2016	Ene	1.275.155	1.271.082	1.113.341	136.597	21.144	4.093	12.239,2	7.571,2	2.867,7	2.631,4	2.072,2	4.668,0
	Feb	1.270.047	1.265.956	1.109.545	135.055	21.356	4.091	12.204,7	7.547,9	2.842,1	2.614,8	2.091,0	4.656,8
	Mar	1.277.247	1.273.131	1.115.375	136.112	21.644	4.116	12.306,2	7.617,4	2.871,1	2.638,1	2.122,2	4.688,8
	Abr	1.294.642	1.290.420	1.128.475	139.758	22.187	4.222	12.558,5	7.780,0	2.902,3	2.707,5	2.170,2	4.778,5
<b>Variaciones con respecto al mes anterior</b>													
<b>En unidades</b>													
2015	Abr	11.511	11.464	8.775	2.282	407	142,4	105,4	26,8	44,3	34,2	37,0	
	May	17.965	17.891	13.538	3.840	513	74	252,4	169,8	50,9	73,2	45,7	
	Jun	-4.881	-4.730	-4.536	179	-373	-151	-188,4	-64,0	-10,6	-4,8	-124,4	
	Jul	-7.052	-7.065	-6.833	-74	-158	-19	-37,8	-23,3	-3,9	-2,4	-16,9	
	Ago	-9.386	-9.339	-7.380	-1.780	-179	-47	-108,1	-72,5	-23,8	-33,8	-15,0	
	Sep	8.870	8.750	7.992	434	324	120	124,2	62,3	15,0	7,8	39,5	
	Oct	5.876	5.789	4.982	677	130	87	129,8	49,9	6,8	18,7	24,4	
	Nov	3.613	3.601	2.564	1.244	-207	-12	32,7	15,2	23,4	12,4	-20,6	
	Dic	8.986	9.014	8.951	287	-224	-28	17,4	10,4	38,5	-7,8	-20,3	
2016	Ene	-11.390	-11.404	-10.957	-581	134	14	-66,6	-31,2	-43,4	0,9	11,3	
	Feb	-5.128	-5.126	-3.796	-1.542	212	-2	-34,6	23,4	-25,6	-16,6	18,9	
	Mar	7.200	7.175	5.830	1.057	288	25	101,6	69,6	15,0	23,3	31,2	
	Abr	17.395	17.289	13.100	3.646	543	106	252,2	162,5	45,2	69,4	47,9	
<b>Variaciones respecto al mes anterior en porcentaje</b>													
2015	Abr	0,9	0,9	0,8	1,8	2,0	1,2	1,4	1,0	1,8	1,7	0,8	
	May	1,4	1,4	1,2	2,9	2,4	1,9	2,1	2,3	1,8	2,9	1,8	
	Jun	-0,4	-0,4	-0,4	0,1	-1,7	-0,7	-1,5	-0,8	-0,4	-0,2	-2,7	
	Jul	-0,6	-0,6	-0,6	-0,1	-0,7	0,3	0,3	-0,3	-0,1	-0,1	-0,8	
	Ago	-0,7	-0,7	-0,7	-1,3	-0,8	-1,2	-0,9	-1,0	-0,8	-1,3	-0,7	
	Sep	0,7	0,7	0,7	0,3	1,5	3,1	1,0	0,8	0,5	0,3	1,9	
	Oct	0,5	0,5	0,4	0,5	0,6	2,2	1,1	0,7	0,2	1,2	1,7	
	Nov	0,3	0,3	0,2	0,9	-1,0	0,3	0,3	0,2	0,8	0,5	-1,0	
	Dic	0,7	0,7	0,8	0,2	-1,1	-0,7	0,1	0,1	1,3	-0,3	0,2	
2016	Ene	-0,9	-0,9	-1,0	-0,4	0,6	0,3	-0,5	-0,4	-1,5	0,0	0,5	
	Feb	-0,4	-0,4	-0,3	-1,1	1,0	0,0	-0,3	-0,3	-0,9	-0,6	0,9	
	Mar	0,6	0,6	0,5	0,8	1,3	0,6	0,8	0,9	0,5	0,9	1,5	
	Abr	1,4	1,4	1,2	2,7	2,5	2,6	2,0	2,1	1,6	2,6	1,9	
<b>Variaciones respecto a igual periodo del año anterior</b>													
<b>En unidades</b>													
2002	37.789	37.732	32.963	4.239	530	57	339,0	228,3	91,5	78,0	58,8	110,6	
2003	37.522	37.392	34.198	2.814	380	130	331,9	180,1	79,4	58,9	41,8	151,6	
2004	44.606	44.492	36.967	6.398	1.127	114	524,9	337,1	99,4	126,6	111,1	188,1	
2005	75.163	74.962	63.524	10.107	1.331	201	757,8	510,0	194,7	196,1	119,2	247,8	
2006	38.399	38.148	31.503	5.434	1.211	251	631,5	323,0	81,0	115,5	126,5	308,5	
2007	19.781	19.624	17.762	1.207	655	157	380,2	125,4	36,3	21,1	68,0	254,8	
2008	-73.848	-73.785	-50.535	-20.811	-2.439	-117	-90,8	-38,1	-19,6	-42,1	-214,4	-67,7	
2009	-67.401	-67.303	-52.640	-13.841	-1.322	-98	-630,3	-542,9	-163,0	-267,8	-112,1	-188,1	
2010	-23.842	-23.756	-19.496	-3.986	-274	-86	-179,8	-164,4	-57,5	-79,5	-27,4	-15,6	
2011	-30.320	-30.206	-22.326	-6.857	-1.023	-114	-367,9	-304,8	-72,5	-138,7	-93,6	-63,1	
2012	-38.683	-38.466	-28.139	-8.928	-1.399	-217	-650,9	-404,0	-98,5	-175,5	-130,0	-246,9	
2013	74.323	74.713	70.123	5.748	1.158	390	487,7	147,9	213,0	68,4	133,6	-635,6	
2014	9.446	9.347	7.568	1.244	535	99	251,2	116,3	23,9	39,8	52,6	134,9	
2015	30.952	30.769	20.759	9.075	935	183	544,0	355,3	103,2	162,0	90,1	188,8	
2015	Abr	21.926	21.796	15.047	5.904	845	130	430,4	274,8	70,8	118,1	85,8	
	May	24.749	24.586	16.922	6.751	913	163	496,0	302,5	79,7	133,6	193,6	
	Jun	24.462	24.317	16.483	7.003	831	145	442,8	285,9	73,4	132,2	80,4	
	Jul	22.225	22.090	14.703	6.495	892	135	452,6	284,3	70,6	126,1	87,6	
	Ago	15.557	15.465	9.670	5.119	676	92	325,7	214,7	40,2	100,2	66,3	
	Sep	22.845	22.650	15.737	6.128	785	195	449,2	262,9	71,8	116,2	186,3	
	Oct	32.379	32.182	22.898	8.145	1.139	197	595,4	364,0	165,5	155,2	112,4	
	Nov	22.746	22.592	14.571	7.173	848	154	459,1	286,6	71,0	133,4	82,2	
	Dic	30.952	30.769	20.759	9.075	935	183	544,0	355,3	103,2	162,0	90,1	
2016	Ene	33.817	33.642	23.320	9.356	966	175	558,9	368,3	109,1	167,8	91,5	
	Feb	23.674	23.516	16.118	6.518	880	158	437,3	276,0	71,4	123,9	80,8	
	Mar	26.184	26.020	19.130	6.023	867	164	440,6	268,1	69,2	115,1	83,8	
	Abr	32.068	31.845	23.455	7.387	1.003	223</						



### 3.20.- POBLACIÓN OCUPADA POR COMUNIDADES AUTÓNOMAS (\*)

	VALORES ABSOLUTOS (Miles)			DISTRIBUCIÓN PORCENTUAL			VARIACIONES T.I.16-T.IV.15		VARIACIONES ANUALES					
	T.I.14	T.I.15	T.I.16	T.I.14	T.I.15	T.I.16	T.I.16-T.IV.15		Miles			%		
							Miles	%	T.I.14	T.I.15	T.I.16	T.I.14	T.I.15	T.I.16
Andalucía	2.612,7	2.683,7	2.814,3	15,4	15,4	15,6	-5,1	-0,2	65,2	71,0	130,6	2,6	2,7	4,9
Aragón	500,9	524,5	548,3	3,0	3,0	3,0	0,0	0,0	-10,9	23,6	23,8	-2,1	4,7	4,5
Asturias	371,1	371,8	375,4	2,2	2,1	2,1	0,0	0,0	2,7	0,7	3,6	0,7	0,2	1,0
Baleares	418,5	455,9	491,1	2,5	2,6	2,7	-10,4	-2,1	-11,0	37,4	35,2	-2,6	8,9	7,7
Canarias	737,6	771,5	811,8	4,4	4,4	4,5	-1,5	-0,2	2,4	33,9	40,3	0,3	4,6	5,2
Cantabria	220,2	226,3	222,1	1,3	1,3	1,2	-3,9	-1,7	-0,8	6,1	-4,2	-0,4	2,8	-1,9
Castilla y León	901,5	913,3	932,8	5,3	5,2	5,2	-11,1	-1,2	-6,0	11,8	19,5	-0,7	1,3	2,1
Castilla-La Mancha	705,3	707,0	733,2	4,2	4,1	4,1	-8,5	-1,1	5,7	1,7	26,2	0,8	0,2	3,7
Cataluña	2.960,7	3.023,2	3.127,6	17,5	17,3	17,3	25,7	0,8	27,5	62,5	104,4	0,9	2,1	3,5
Comunidad Valenciana	1.752,7	1.836,3	1.892,8	10,3	10,5	10,5	-12,8	-0,7	-8,3	83,6	56,5	-0,5	4,8	3,1
Extremadura	339,2	350,1	357,5	2,0	2,0	2,0	-2,5	-0,7	7,3	10,9	7,4	2,2	3,2	2,1
Galicia	982,8	987,5	1.021,1	5,8	5,7	5,7	-11,4	-1,1	-22,8	4,7	33,6	-2,3	0,5	3,4
Madrid	2.636,1	2.786,6	2.817,0	15,6	16,0	15,6	-28,7	-1,0	-124,6	150,5	30,4	-4,5	5,7	1,1
Murcia	522,9	513,4	542,0	3,1	2,9	3,0	5,7	1,1	18,2	-9,5	28,6	3,6	-1,8	5,6
Navarra	260,3	258,2	262,8	1,5	1,5	1,5	-1,6	-0,6	3,5	-2,1	4,6	1,4	-0,8	1,8
País Vasco	851,6	870,3	896,8	5,0	5,0	5,0	1,9	0,2	-29,0	18,7	26,5	-3,3	2,2	3,0
Rioja (La)	125,4	126,9	130,3	0,7	0,7	0,7	-2,0	-1,5	1,3	1,5	3,4	1,0	1,2	2,7
Ceuta y Melilla	51,0	48,4	52,5	0,3	0,3	0,3	1,4	2,7	-0,1	-2,6	4,1	-0,2	-5,1	8,5
<b>TOTAL</b>	<b>16.950,6</b>	<b>17.454,8</b>	<b>18.029,6</b>	<b>100,0</b>	<b>100,0</b>	<b>100,0</b>	<b>-64,6</b>	<b>-0,4</b>	<b>-79,6</b>	<b>504,2</b>	<b>574,8</b>	<b>-0,5</b>	<b>3,0</b>	<b>3,3</b>

(\*) Los datos 2002/2013 corresponden a la serie revisada incorporando la nueva base poblacional de la EPA actualizada con las nuevas estimaciones de población y hogares derivadas del Censo de Población y Viviendas de 2011, en sustitución de la basada en el Censo 2001.

FUENTE: INE. EPA

A-INF TRIM\3.20.OCUPCAA



### 3.21.- TASAS DE OCUPACIÓN POR COMUNIDADES AUTÓNOMAS Y SEXOS(\*)

#### Población de 16 a 64 años

	Valores de las Tasas			Variaciones	Variaciones anuales		
				T.I.16-T.IV.15	En puntos porcentuales		
	T.I.14	T.I.15	T.I.16	En puntos porcentuales	T.I.14	T.I.15	T.I.16
<b>AMBOS SEXOS</b>	<b>55,45</b>	<b>57,28</b>	<b>59,42</b>	<b>-0,11</b>	<b>0,54</b>	<b>1,83</b>	<b>2,14</b>
Andalucía	46,81	48,05	50,51	-0,03	1,38	1,24	2,46
Aragón	59,02	61,95	65,43	0,12	-0,31	2,93	3,48
Asturias	53,75	55,05	56,17	0,22	1,26	1,30	1,12
Baleares	54,55	59,04	63,13	-1,36	-1,31	4,49	4,09
Canarias	49,73	51,80	54,36	0,03	0,21	2,07	2,56
Cantabria	56,95	59,27	58,51	-0,81	0,62	2,32	-0,76
Castilla y León	57,30	58,72	60,54	-0,66	0,62	1,42	1,82
Castilla-La Mancha	52,00	52,67	54,95	-0,60	1,22	0,67	2,28
Cataluña	61,28	62,86	65,20	0,55	1,77	1,58	2,34
Comunidad Valenciana	53,74	56,74	58,87	-0,31	0,53	3,00	2,13
Extremadura	47,49	49,27	50,54	-0,21	1,30	1,78	1,27
Galicia	55,83	56,79	59,19	-0,55	-0,61	0,96	2,40
Madrid	62,21	65,40	66,39	-0,45	-1,38	3,19	0,99
Murcia	53,61	52,97	56,20	0,63	2,07	-0,64	3,23
Navarra	63,46	63,12	64,21	-0,45	2,11	-0,34	1,09
País Vasco	61,66	63,15	65,52	0,28	-0,60	1,49	2,37
Rioja (La)	61,89	62,86	65,54	-0,74	1,90	0,97	2,68
Ceuta	44,90	44,13	49,68	0,36	-2,10	-0,77	5,55
Melilla	49,24	43,35	45,50	2,00	4,60	-5,89	2,15
<b>VARONES</b>	<b>59,74</b>	<b>62,25</b>	<b>64,78</b>	<b>0,02</b>	<b>0,54</b>	<b>2,51</b>	<b>2,53</b>
Andalucía	52,16	54,45	57,17	0,26	1,98	2,29	2,72
Aragón	63,75	68,97	71,99	-0,17	-0,42	5,22	3,02
Asturias	57,44	58,36	57,85	0,76	1,18	0,92	-0,51
Baleares	57,41	63,35	66,91	-0,29	-3,16	5,94	3,56
Canarias	52,63	56,25	60,01	0,49	-0,38	3,62	3,76
Cantabria	60,91	65,26	63,36	-0,55	-0,30	4,35	-1,90
Castilla y León	62,23	65,19	66,14	-1,59	0,65	2,96	0,95
Castilla-La Mancha	58,94	60,20	63,15	-0,29	0,42	1,26	2,95
Cataluña	63,85	66,57	69,65	0,19	1,18	2,72	3,08
Comunidad Valenciana	58,42	61,48	64,23	-0,04	-0,16	3,06	2,75
Extremadura	53,08	57,22	59,42	0,18	2,21	4,14	2,20
Galicia	58,30	60,28	62,58	-0,79	-1,57	1,98	2,30
Madrid	66,88	68,89	70,63	0,10	0,22	2,01	1,74
Murcia	59,03	60,41	64,82	1,29	2,55	1,38	4,41
Navarra	68,64	68,77	69,46	0,70	2,16	0,13	0,69
País Vasco	65,33	66,20	69,49	-0,06	-1,17	0,87	3,29
Rioja (La)	67,91	70,05	71,88	0,18	3,14	2,14	1,83
Ceuta	52,54	56,04	59,57	-1,68	-5,23	3,50	3,53
Melilla	59,11	52,16	56,85	2,17	7,40	-6,95	4,69
<b>MUJERES</b>	<b>51,13</b>	<b>52,27</b>	<b>54,03</b>	<b>-0,26</b>	<b>0,55</b>	<b>1,14</b>	<b>1,76</b>
Andalucía	41,40	41,58	43,78	-0,33	0,79	0,18	2,20
Aragón	54,11	54,67	58,65	0,43	-0,16	0,56	3,98
Asturias	50,11	51,79	54,52	-0,30	1,35	1,68	2,73
Baleares	51,60	54,63	59,26	-2,46	0,61	3,03	4,63
Canarias	46,81	47,31	48,68	-0,42	0,85	0,50	1,37
Cantabria	52,95	53,23	53,62	-1,08	1,55	0,28	0,39
Castilla y León	52,15	51,98	54,72	0,32	0,61	-0,17	2,74
Castilla-La Mancha	44,60	44,67	46,25	-0,91	2,11	0,07	1,58
Cataluña	58,71	59,16	60,76	0,90	2,39	0,45	1,60
Comunidad Valenciana	48,99	51,92	53,44	-0,58	1,26	2,93	1,52
Extremadura	41,62	40,94	41,24	-0,61	0,34	-0,68	0,30
Galicia	53,38	53,33	55,84	-0,31	0,36	-0,05	2,51
Madrid	57,76	62,09	62,35	-0,98	-2,89	4,33	0,26
Murcia	47,95	45,21	47,22	-0,05	1,62	-2,74	2,01
Navarra	58,10	57,30	58,80	-1,65	2,08	-0,80	1,50
País Vasco	58,03	60,12	61,60	0,63	0,01	2,09	1,48
Rioja (La)	55,70	55,51	59,10	-1,68	0,68	-0,19	3,59
Ceuta	36,28	31,49	38,76	2,34	1,54	-4,79	7,27
Melilla	39,55	34,08	34,16	2,13	2,37	-5,47	0,08

(\*) Los datos 2002/2013 corresponden a la serie revisada incorporando la nueva base poblacional de la EPA actualizada con las nuevas estimaciones de población y hogares derivadas del Censo de Población y Viviendas de 2011, en sustitución de la basada en el Censo 2001.

FUENTE: INE. EPA

## Gráfico 23.- Tasas de ocupación por Comunidades Autónomas

Población de 16 a 64 años

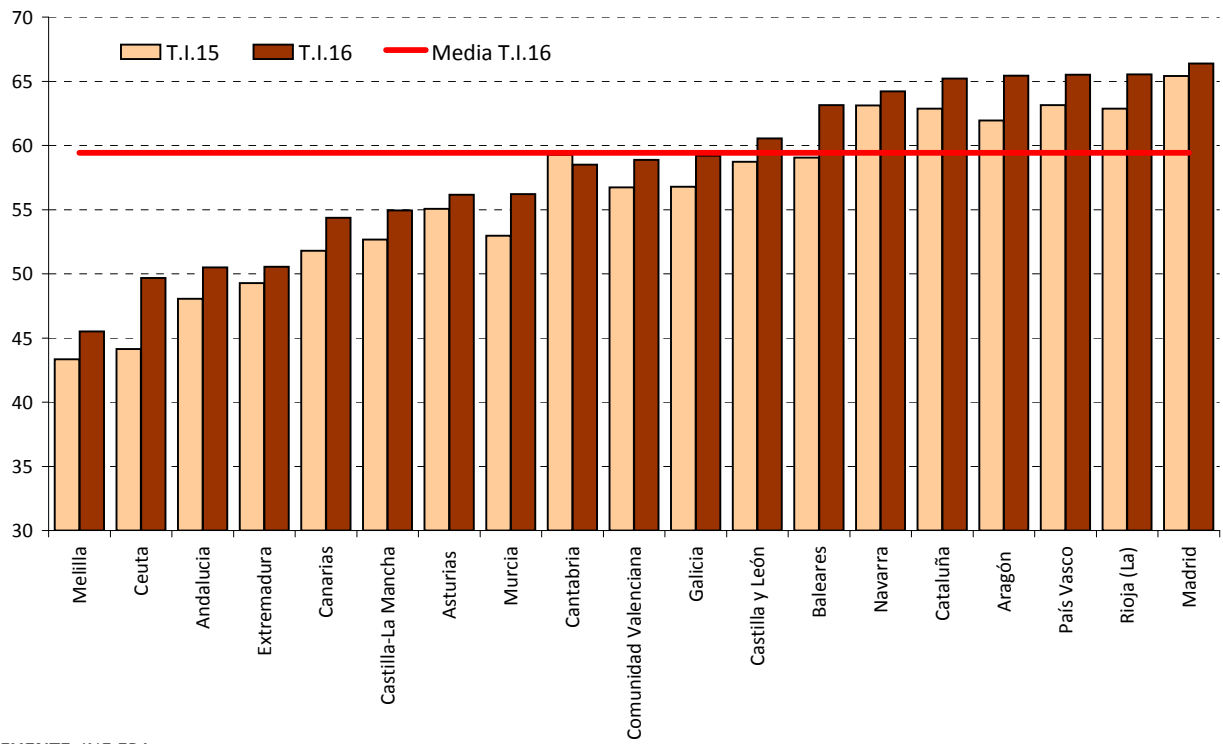

FUENTE: INE.EPA

A-INF TRIM\3.21.TASOCUPCAA(16-64)

## 4. EL DESEMPLEO

---

#### 4- PARADOS POR SEXO Y EDADES (\*) (\*\*)

Reestimación de las series de paro 1976-2000 según la definición EPA-2002

PERIODO	AMBOS SEXOS			VARONES			MUJERES		
	TOTAL	< 25 años	> 25 años	TOTAL	< 25 años	> 25 años	TOTAL	< 25 años	> 25 años
<b>Valores absolutos en miles</b>									
1982	2.161,8	1.121,0	1.040,9	1.419,9	621,8	798,1	742,0	499,2	242,8
1983	2.394,4	1.217,9	1.176,5	1.547,6	661,8	885,8	846,8	556,0	290,8
1984	2.793,5	1.352,9	1.440,7	1.824,6	739,2	1.085,5	968,9	613,7	353,3
1985	3.005,1	1.381,1	1.624,0	1.941,1	747,6	1.193,5	1.064,0	633,5	430,6
1986	2.975,1	1.343,8	1.631,3	1.874,6	722,3	1.152,4	1.100,5	621,5	479,0
1987	2.976,7	1.336,2	1.640,5	1.652,9	648,2	1.004,7	1.323,9	688,0	635,8
1988	2.906,5	1.264,7	1.641,8	1.479,6	569,2	910,4	1.426,9	695,5	731,4
1989	2.632,5	1.061,0	1.571,5	1.286,2	461,4	824,9	1.346,2	599,7	746,5
1990	2.510,5	978,9	1.531,6	1.194,9	431,1	763,8	1.315,6	547,8	767,8
1991	2.545,2	913,7	1.631,5	1.223,3	412,8	810,4	1.321,9	500,9	821,1
1992	2.883,4	986,7	1.896,8	1.425,4	467,2	958,1	1.458,1	519,4	938,6
1993	3.598,8	1.211,8	2.387,0	1.887,8	617,7	1.270,2	1.711,0	594,0	1.116,9
1994	3.880,1	1.249,0	2.631,1	1.974,3	618,2	1.356,1	1.905,8	630,7	1.275,1
1995	3.715,6	1.136,0	2.579,6	1.813,7	530,2	1.283,5	1.901,9	605,8	1.296,1
1996	3.646,3	1.087,7	2.558,6	1.774,2	510,1	1.264,1	1.872,1	577,6	1.294,5
1997	3.464,1	989,9	2.474,2	1.629,7	458,4	1.171,3	1.834,4	531,5	1.302,9
1998	3.176,8	887,8	2.289,0	1.417,7	402,4	1.015,3	1.759,1	485,5	1.273,6
1999	2.722,2	740,6	1.981,6	1.158,3	322,9	835,4	1.564,0	417,7	1.146,3
2000	2.496,4	657,3	1.839,1	1.037,4	286,1	751,4	1.459,0	371,2	1.087,8
2001	1.904,4	514,2	1.390,3	828,1	231,7	596,4	1.076,4	282,4	793,9
2002	2.171,1	512,1	1.659,1	942,1	241,1	701,0	1.229,0	271,0	958,0
2003	2.267,2	525,5	1.741,7	995,3	254,4	740,9	1.271,9	271,1	1.000,8
2004	2.233,5	517,4	1.716,1	989,2	249,5	739,7	1.244,3	268,1	976,3
2005	1.933,6	495,2	1.438,4	881,9	237,3	644,7	1.051,6	257,9	793,8
2006	1.840,9	444,9	1.396,0	800,5	206,8	593,8	1.040,3	238,2	802,2
2007	1.846,2	444,7	1.401,5	826,4	209,0	617,4	1.019,7	235,8	783,9
2008	2.595,9	594,5	2.001,5	1.319,7	316,7	1.003,0	1.276,3	277,8	998,5
2009	4.153,6	846,5	3.307,0	2.299,6	479,7	1.819,9	1.853,9	366,8	1.487,1
2010	4.640,1	858,1	3.782,1	2.535,8	480,7	2.055,1	2.104,4	377,3	1.727,1
2011	5.012,7	894,2	4.118,4	2.705,9	493,4	2.212,6	2.306,8	400,8	1.905,9
2012	5.811,0	956,1	4.854,9	3.131,4	517,1	2.614,3	2.679,6	439,0	2.240,7
2013	6.051,1	951,1	5.100,1	3.205,6	515,3	2.690,3	2.845,6	435,8	2.409,7
2014	5.610,4	850,8	4.759,5	2.916,5	456,7	2.459,8	2.693,9	394,2	2.299,5
2015	5.056,0	750,9	4.305,2	2.559,3	404,2	2.155,2	2.496,7	346,7	2.150,0
<b>Variaciones con respecto a igual periodo del año anterior en miles</b>									
1982	270,3	131,2	139,1	150,9	79,8	71,2	119,3	51,5	67,9
1983	232,5	96,9	135,6	127,7	40,0	87,7	104,8	56,8	48,0
1984	399,2	135,0	264,2	277,0	77,4	199,7	122,2	57,7	64,5
1985	211,6	28,2	183,3	116,5	8,5	108,0	95,1	19,8	75,3
1986	-29,9	-37,3	7,3	-66,4	-25,4	-41,1	36,5	-12,0	48,5
1987	1,6	-7,6	9,2	-221,8	-74,0	-147,7	223,4	66,5	156,8
1988	-70,3	-71,6	1,3	-173,3	-79,0	-94,3	103,1	7,5	95,6
1989	-274,0	-203,7	-70,4	-193,3	-107,9	-85,5	-80,7	-95,8	15,1
1990	-122,0	-82,2	-39,8	-91,3	-30,2	-61,1	-30,6	-52,0	21,3
1991	34,7	-65,2	99,8	28,3	-18,3	46,6	6,4	-46,9	53,3
1992	338,2	72,9	265,3	202,1	54,4	147,7	136,1	18,6	117,6
1993	715,4	225,1	490,3	462,5	150,5	312,0	252,9	74,6	178,3
1994	281,3	37,2	244,1	86,4	0,5	85,9	194,9	36,7	158,2
1995	-164,5	-113,0	-51,5	-160,6	-88,0	-72,6	-3,9	-25,0	21,0
1996	-69,3	-48,3	-21,0	-39,5	-20,2	-19,4	-29,8	-28,2	-1,6
1997	-182,2	-97,8	-84,4	-144,5	-51,7	-92,8	-37,7	-46,1	8,4
1998	-287,3	-102,1	-185,2	-212,0	-56,0	-156,0	-75,3	-46,1	-29,3
1999	-454,6	-147,2	-307,4	-259,4	-79,5	-179,9	-195,1	-67,8	-127,3
2000	-225,9	-83,4	-142,5	-120,9	-36,9	-84,0	-105,0	-46,5	-58,5
2001	-592,0	-143,1	-448,8	-209,4	-54,3	-155,0	-382,6	-88,8	-293,9
2002	266,7	-2,1	268,8	114,0	9,4	104,7	152,7	-11,5	164,1
2003	96,0	13,4	82,6	53,2	13,3	39,8	42,9	0,2	42,7
2004	-33,6	-8,0	-25,6	-6,1	-5,0	-1,1	-27,6	-3,1	-24,5
2005	-300,0	-22,3	-277,7	-107,2	-12,2	-95,1	-192,7	-10,2	-182,5
2006	-92,7	-50,3	-42,4	-81,4	-30,5	-50,9	-11,3	-19,7	8,4
2007	5,3	-0,2	5,5	25,9	2,2	23,6	-20,7	-2,4	-18,3
2008	749,7	149,8	600,0	493,2	107,7	385,5	256,6	42,1	214,5
2009	1.557,7	252,1	1.305,6	979,9	163,0	816,9	577,7	89,0	488,7
2010	486,6	11,5	475,0	236,2	1,0	235,2	250,5	10,5	240,0
2011	372,5	36,2	336,4	170,2	12,7	157,5	202,4	23,5	178,9
2012	798,4	61,9	736,5	425,5	23,8	401,7	372,9	38,2	334,7
2013	240,1	-5,0	245,1	74,2	-1,8	76,1	165,9	-3,2	169,1
2014	-440,7	-100,3	-340,5	-289,1	-58,7	-230,6	-151,7	-41,6	-110,2
2015	-554,4	-99,9	-454,3	-357,2	-52,5	-304,6	-197,2	-47,5	-149,5
<b>Variaciones con respecto a igual periodo del año anterior en porcentaje</b>									
1982	14,3	13,3	15,4	11,9	14,7	9,8	19,2	11,5	38,8
1983	10,8	8,6	13,0	9,0	6,4	11,0	14,1	11,4	19,8
1984	16,7	11,1	22,5	17,9	11,7	22,5	14,4	10,4	22,2
1985	7,6	2,1	12,7	6,4	1,1	9,9	9,8	3,2	21,2
1986	-1,0	-2,7	0,4	-3,4	-3,4	-3,4	3,4	-1,9	11,3
1987	0,1	-0,6	0,6	-11,8	-10,2	-12,8	20,3	10,7	32,7
1988	-2,4	-5,4	0,1	-10,5	-12,2	-9,4	7,8	1,1	15,0
1989	-9,4	-16,1	-4,3	-13,1	-18,9	-9,4	-5,7	-13,8	2,1
1990	-4,6	-7,7	-2,5	-7,1	-6,6	-7,4	-2,3	-8,7	2,9
1991	1,4	-6,7	6,5	2,4	-4,2	6,1	0,5	-8,6	6,9
1992	13,3	8,0	16,3	16,5	13,2	18,2	10,3	3,7	14,3
1993	24,8	22,8	25,8	32,4	32,2	32,6	17,3	14,4	19,0
1994	7,8	3,1	10,2	4,6	0,1	6,8	11,4	6,2	14,2
1995	-4,2	-9,0	-2,0	-8,1	-14,2	-5,4	-0,2	-4,0	1,6
1996	-1,9	-4,2	-0,8	-2,2	-3,8	-1,5	-1,6	-4,7	-0,1
1997	-5,0	-9,0	-3,3	-8,1	-10,1	-7,3	-2,0	-8,0	0,6
1998	-8,3	-10,3	-7,5	-13,0	-12,2	-13,3	-4,1	-8,7	-2,2
1999	-14,3	-16,6	-13,4	-18,3	-19,8	-17,7	-11,1	-14,0	-10,0
2000	-8,3	-11,3	-7,2	-10,4	-11,4	-10,1	-6,7	-11,1	-5,1
2001	-23,7	-21,8	-24,4	-20,2	-19,0	-20,6	-26,2	-23,9	-27,0
2002	14,0	-0,4	19,3	13,8	4,0	17,6	14,2	-4,1	20,7
2003	4,4	2,6	5,0	5,6	5,5	5,7	3,5	0,1	4,5
2004	-1,5	-1,5	-1,5	-0,6	-1,9	-0,2	-2,2	-1,1	-2,4
2005	-13,4	-4,3	-16,2	-10,8	-4,9	-12,8	-15,5	-3,8	-18,7
2006	-4,8	-10,1	-2,9	-9,2	-12,9	-7,9	-1,1	-7,6	1,1
2007	0,3	0,0	0,4	3,2	1,1	4,0	-2,0	-1,0	-2,3
2008	40,6	33,7	42,8	59,7	51,5	62,4	25,2	17,8	27,4
2009	60,0	42,4	65,2	74,3	51,5	81,5	45,3	32,0	48,9
2010	11,7	1,4	14,4	10,3	0,2	12,9	13,5	2,9	16,1
2011	8,0	4,2	8,9	6,7	2,6	7,7	9,6	6,2	10,4
2012	15,9	6,9	17,9	15,7	4,8	18,2	16,2	9,5	17,6
2013	4,1	-0,5	5,0	2,4	-0,3	2,9	6,2	-0,7	7,5
2014	-7,3	-10,5	-6,7	-9,0	-11,4	-8,6	-5,3	-9,5	-4,6
2015	-9,9	-11,7	-9,5	-12,2	-11,5	-12,4	-7,3	-12,1	-6,5

(\*) Aplicando la nueva metodología EPA-2005

(\*\*) Los datos 2002/2013 corresponden a la serie revisada incorporando la nueva base poblacional de la EPA actualizada con las nuevas estimaciones de población y hogares derivadas del Censo de Población y Viviendas de 2011, en sustitución de la basada en el Censo 2001.

Pueden existir diferencias de decimales entre las cifras directamente medidas por la EPA y las disponibles en INEbase ya que los totales se han obtenido por suma y se pueden acumular errores de redondeo.

FUENTE: INE. EPA

A-INF

TRIM\4.PAR

SXED



## Gráfico 24.- Parados según sexo

Valores absolutos en miles

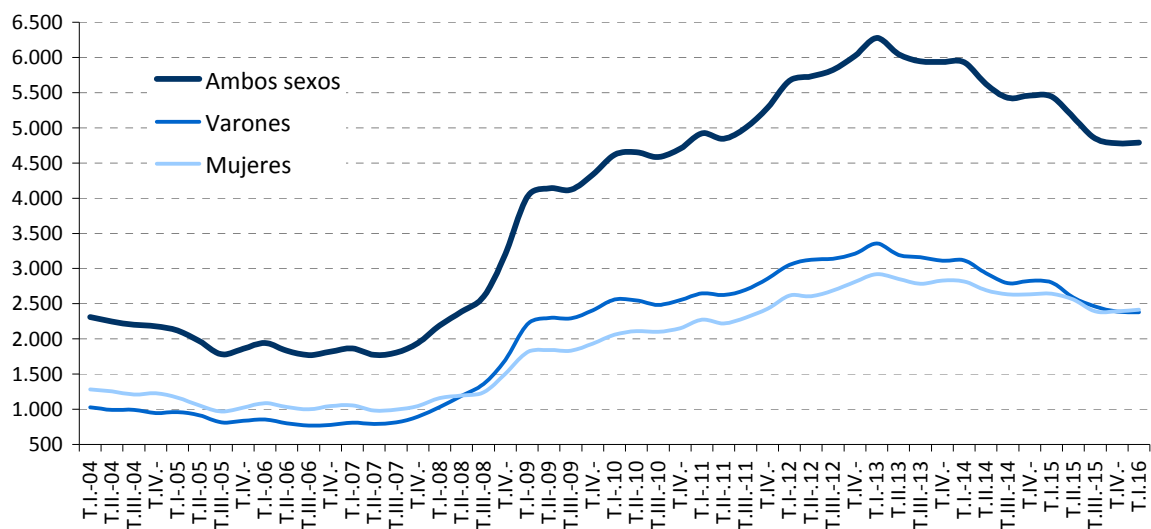

Tasas de variación anual en %

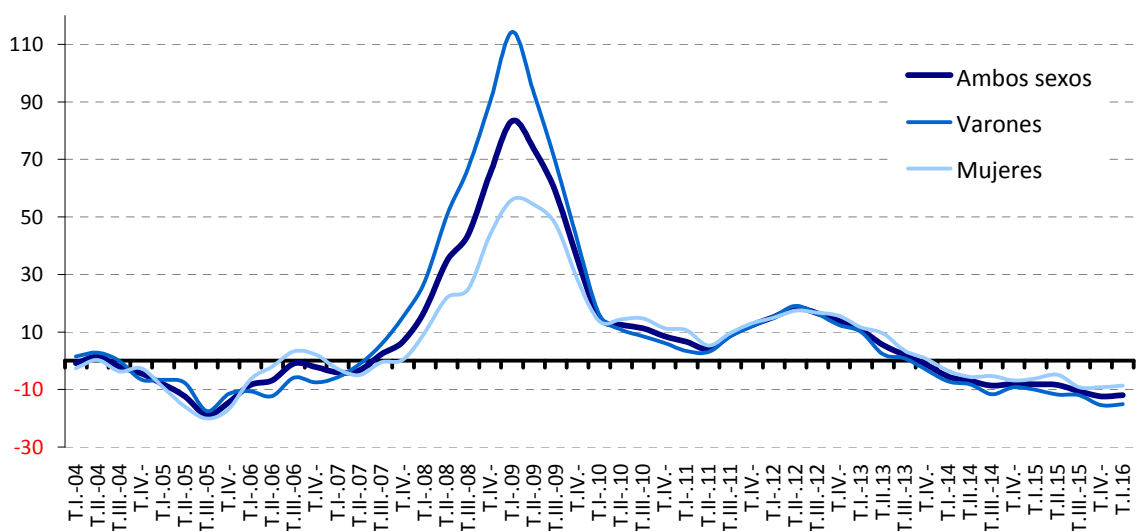

FUENTE: INE. EPA

A-INF TRIM\4.1.PARSXED

## 4.2.- TASAS DE PARO POR EDADES Y SEXO (\*) (\*\*)

PERIODO	AMBOS SEXOS						VARONES						MUJERES					
	Total	16 a 19 años	20 a 24 años	25 a 29 años	30 a 54 años	55 y más años	Total	16 a 19 años	20 a 24 años	25 a 29 años	30 a 54 años	55 y más años	Total	16 a 19 años	20 a 24 años	25 a 29 años	30 a 54 años	55 y más años
<b>Valores de las tasas en porcentaje</b>																		
1997	20,61	50,90	35,44	26,49	15,97	10,89	15,83	44,56	29,69	21,07	11,81	10,36	28,16	59,21	42,07	33,23	23,02	12,26
1998	18,60	44,47	32,54	23,91	14,53	9,86	13,57	38,04	26,09	18,16	9,96	9,24	26,53	53,87	40,07	31,02	22,16	11,39
1999	15,63	37,91	26,81	19,94	12,24	9,27	10,94	32,15	20,43	14,50	7,88	8,89	22,93	45,86	34,38	26,58	19,38	10,23
2000	13,87	34,35	23,48	17,19	11,01	8,96	9,55	28,17	17,91	12,50	6,86	8,22	20,42	43,28	30,11	22,85	17,54	10,78
2001	12,87	32,05	22,30	15,77	10,30	8,03	9,01	26,47	17,19	11,82	6,58	6,91	18,71	40,75	28,59	20,53	16,08	10,72
2001	10,55	29,10	18,86	13,12	8,29	6,13	7,54	23,72	14,54	10,00	5,52	5,36	15,22	37,65	24,32	16,97	12,71	8,00
2002	11,45	30,00	20,56	14,55	9,10	6,94	8,30	25,50	16,74	10,91	6,10	5,83	16,15	37,66	25,32	18,99	13,60	9,55
2003	11,48	33,16	20,41	14,51	9,22	6,80	8,50	28,24	17,33	10,99	6,31	5,80	15,83	41,38	24,27	18,70	13,46	9,07
2004	10,96	30,78	19,96	13,19	8,96	6,99	8,26	26,73	16,63	10,52	6,25	5,98	14,82	37,55	24,11	16,37	12,82	9,18
2005	9,15	29,18	17,00	11,24	7,18	6,05	7,13	24,58	14,33	9,28	5,23	5,44	11,99	36,35	20,28	13,59	9,93	7,29
2006	8,45	29,12	14,74	10,07	6,87	5,50	6,35	23,84	12,31	7,95	4,82	4,72	11,34	36,67	17,65	12,57	9,69	7,01
2007	8,23	28,72	14,97	8,96	6,81	5,70	6,41	23,94	12,41	7,47	5,03	4,76	10,70	35,93	18,05	10,71	9,20	7,43
2008	11,25	39,38	20,16	13,33	9,39	7,06	10,05	35,77	19,84	13,36	8,02	6,15	12,84	44,41	20,54	13,31	11,19	8,69
2009	17,86	55,23	33,26	21,69	15,29	11,53	17,64	54,77	34,54	23,32	14,82	10,87	18,13	55,94	31,79	19,87	15,89	12,60
2010	19,86	61,26	36,87	24,69	17,22	13,54	19,57	60,12	38,67	25,95	16,55	13,82	20,22	62,89	34,86	23,34	18,05	13,11
2011	21,39	64,02	42,33	26,31	18,79	14,39	21,04	64,42	44,29	27,21	18,09	14,67	21,81	63,50	40,20	25,32	19,63	13,99
2012	24,79	72,55	48,85	31,49	21,94	17,25	24,58	72,03	50,21	33,46	21,40	17,34	25,03	73,20	47,36	29,37	22,57	17,13
2013	26,09	73,98	51,78	33,27	23,12	19,36	25,60	72,28	52,71	34,48	22,26	19,59	26,67	76,27	50,74	31,99	24,13	19,05
2014	24,44	68,56	50,31	30,33	21,70	19,31	23,60	65,75	50,97	30,62	20,45	19,66	25,43	72,19	49,59	30,02	23,15	18,82
2015	22,06	67,31	44,60	28,51	19,45	17,92	20,77	64,73	45,19	28,90	17,61	17,84	23,55	70,70	43,93	28,10	21,58	18,04
2014																		
I Trim.	25,93	70,16	52,85	32,76	23,15	19,76	25,38	68,23	53,66	33,41	22,22	20,30	26,57	72,74	51,96	32,08	24,23	19,04
II Trim.	24,47	70,39	49,99	30,01	21,77	19,60	23,70	68,73	50,80	30,28	20,67	19,40	25,38	72,82	49,09	29,75	23,04	19,81
III Trim.	23,67	66,69	49,54	28,75	20,88	18,82	22,53	62,91	50,16	28,53	19,31	19,03	25,01	71,34	48,83	28,97	22,71	18,54
IV Trim.	23,70	67,28	48,87	29,77	21,00	19,07	22,80	63,25	49,27	30,25	19,60	19,94	24,74	72,04	48,45	29,25	22,61	17,92
2015																		
I Trim.	23,78	70,46	47,75	30,18	21,33	18,41	22,74	68,94	49,25	30,07	19,72	18,82	24,98	72,47	46,03	30,31	23,18	17,88
II Trim.	22,37	69,37	45,26	28,41	19,84	17,89	20,96	66,51	46,49	28,89	17,81	17,71	24,01	73,21	43,94	27,91	22,18	18,12
III Trim.	21,18	63,73	42,89	27,84	18,32	17,78	19,90	61,51	43,11	27,77	16,68	17,21	22,69	66,75	42,65	27,91	20,23	18,53
IV Trim.	20,90	66,28	42,53	27,57	18,29	17,64	19,49	62,54	41,94	28,85	16,21	17,63	22,52	70,98	43,20	26,23	20,69	17,65
2016																		
I Trim.	21,10	64,11	43,26	28,39	18,48	17,26	19,45	66,21	41,53	27,74	16,47	17,12	22,78	61,31	45,23	29,08	20,79	17,42
<b>Variaciones con respecto al trimestre anterior en puntos porcentuales</b>																		
2015																		
I Trim.	0,07	3,18	-1,13	0,42	0,33	-0,66	-0,06	5,69	-0,02	-0,18	0,12	-1,13	0,24	0,42	-2,42	1,06	0,56	-0,04
II Trim.	-1,40	-1,10	-2,48	-1,77	-1,49	-0,52	-1,78	-2,43	-2,77	-1,17	-1,91	-1,10	-0,98	0,74	-2,08	-2,40	-1,00	0,25
III Trim.	-1,19	-5,64	-2,37	-0,57	-1,52	-0,11	-1,06	-5,00	-3,38	-1,12	-1,13	-0,51	-1,32	-6,46	-1,30	0,01	-1,95	0,40
IV Trim.	-0,29	2,55	-0,36	-0,27	-0,03	-0,14	-0,41	1,03	-1,18	1,07	-0,47	0,43	-0,17	4,24	0,55	-1,68	0,47	-0,88
2016																		
I Trim.	0,20	-2,17	0,73	0,82	0,20	-0,38	-0,04	3,67	-0,40	-1,11	0,26	-0,51	0,26	-9,67	2,03	2,85	0,09	-0,23
<b>Variaciones con respecto a igual periodo del año anterior en puntos porcentuales</b>																		
2002	0,90	0,89	1,70	1,43	0,82	0,80	0,76	1,78	2,20	0,92	0,59	0,47	0,93	0,01	1,00	2,02	0,89	1,55
2003	0,03	3,16	-0,15	-0,04	0,12	-0,14	0,20	2,75	0,59	0,07	0,21	-0,03	-0,93	3,72	-1,04	-0,28	-0,14	-0,48
2004	-0,52	-2,38	-0,45	-1,32	-0,26	0,20	-0,24	-1,51	-0,69	-0,47	-0,07	0,18	-1,02	-3,84	-0,16	-2,34	-0,65	0,11
2005	-1,82	-1,59	-2,96	-1,95	-1,78	-0,94	-1,13	-2,16	-2,31	-1,23	-1,02	-0,54	-2,83	-1,20	-3,84	-2,78	-2,89	-1,89
2006	-0,69	-0,07	-2,26	-1,17	-0,31	-0,55	-0,78	-0,74	-2,02	-1,33	-0,41	-0,71	-0,64	0,31	-2,62	-1,02	-0,24	-0,28
2007	-0,22	-0,40	0,23	-1,11	-0,06	0,19	0,06	0,09	0,10	-0,48	0,22	0,04	-0,65	-0,74	0,40	-1,86	-0,49	0,42
2008	3,02	10,66	5,18	4,37	2,58	1,36	3,64	11,83	7,43	5,88	2,98	1,39	2,14	8,48	2,48	2,60	1,99	1,26
2009	6,60	15,84	13,10	8,36	5,90	4,47	7,59	19,01	14,70	9,97	6,80	4,72	5,29	11,53	11,25	6,56	4,70	3,91
2010	2,00	6,03	3,61	3,00	1,93	2,01	1,92	5,34	4,13	2,63	1,73	2,95	2,10	6,95	3,07	3,47	2,17	0,51
2011	1,53	2,76	5,45	1,61	1,57	0,85	1,48	4,31	5,62	1,27	1,55	0,86	1,59	0,61	5,34	1,99	1,58	0,87
2012	3,40	8,53	6,52	5,19	3,15	2,86	3,54	7,61	5,92	6,25	3,31	2,67	3,22	9,70	7,16	4,05	2,94	3,14
2013	1,31	1,42	2,93	1,78	1,19	2,11	1,02	0,24	2,50	1,01	0,86	2,25	1,64	3,07	3,38	2,62	1,56	1,92
2014	-1,65	-5,42	-1,46	-2,94	-1,42	-0,05	-2,00	-6,53	-1,73	-3,86	-1,81	0,07	-1,25	-4,08	-1,16	-1,97	-0,98	-0,23
2015	-2,38	-1,24	-5,72	-1,82	-2,25	-1,38	-2,82	-1,01	-5,78	-1,72	-2,84	-1,83	-1,88	-1,48	-5,66	-1,92	-1,57	-0,78
2014																		
I Trim.	-1,01	-5,46	-0,54	-2,33	-0,64	-0,03	-1,29	-6,98	-1,91	-2,61	-1,02	0,65	-0,69	-3,46	0,93	-2,03	-0,21	-0,93
II Trim.	-1,58	-2,61	-2,64	-3,75	-1,22	0,41	-1,80	-0,01	-2,82	-4,37	-1,40	-0,07	-1,33	-6,26	-2,43	-3,06	-1,01	1,00
III Trim.	-1,98	-5,45	-0,61	-3,02	-1,91	-0,23	-2,66	-7,77	0,06	-4,73	-2,69	-0,49	-1,17	-2,60	-1,36	-1,22	-1,00	0,12
IV Trim.	-2,03	-8,26	-2,05	-2,63	-1,92	-0,35	-2,23	-11,60	-2,29	-3,68	-2,12	0,21	-1,79	-4,41	-1,77	-1,55	-1,71	-1,08
2015																		
I Trim.	-2,15	0,30	-5,11	-2,58	-1,83	-1,35	-2,63	0,71	-4,41	-3,34	-2,50	-1,48	-1,59	-0,28	-5,94	-1,77	-1,05	-1,17
II Trim.	-2,10	-1,03	-4,72	-1,60	-1,93	-1,71	-2,74	-2,22	-4,31	-1,38	-2,86	-1,69	-1,37	0,39	-5,15	-1,84	-0,87	-1,69
III Trim.	-2,49	-2,96	-6,65	-0,91	-2,57	-1,04	-2,63	-1,41	-7,04	-0,76	-2,63	-1,83	-2,32	-4,59	-6,19	-1,06	-2,48	-0,01
IV Trim.	-2,81	-1,00	-6,35	-2,20	-2,71	-1,43	-3,32	-0,72	-7,34	-1,40	-3,39	-2,31	-2,23	-1,06	-5,25	-3,01	-1,92	-0,27
2016																		
I Trim.	-2,68	-6,35	-4,49	-1,79	-2,84	-1,15	-3,29	-2,73	-7,72	-2,33	-3,25	-1,70	-2,20	-11,15	-0,79	-1,23	-2,39	-0,45

(\*) Los datos referidos a 2001 se han obtenido sin aplicar y aplicando la nueva definición de paro, datos sin sombrear y sombreados, respectivamente.

(\*\*) Los datos 2002/2013 corresponden a la serie revisada incorporando la nueva base poblacional de la EPA actualizada con las nuevas estimaciones de población y hogares derivadas del Censo de Población y Viviendas de 2011, en sustitución de la basada en el Censo 2001.

FUENTE: INE. EPA

A-INF TRIM\4.2.tasas

## Gráfico 25.- Tasas de paro por sexo

En porcentaje

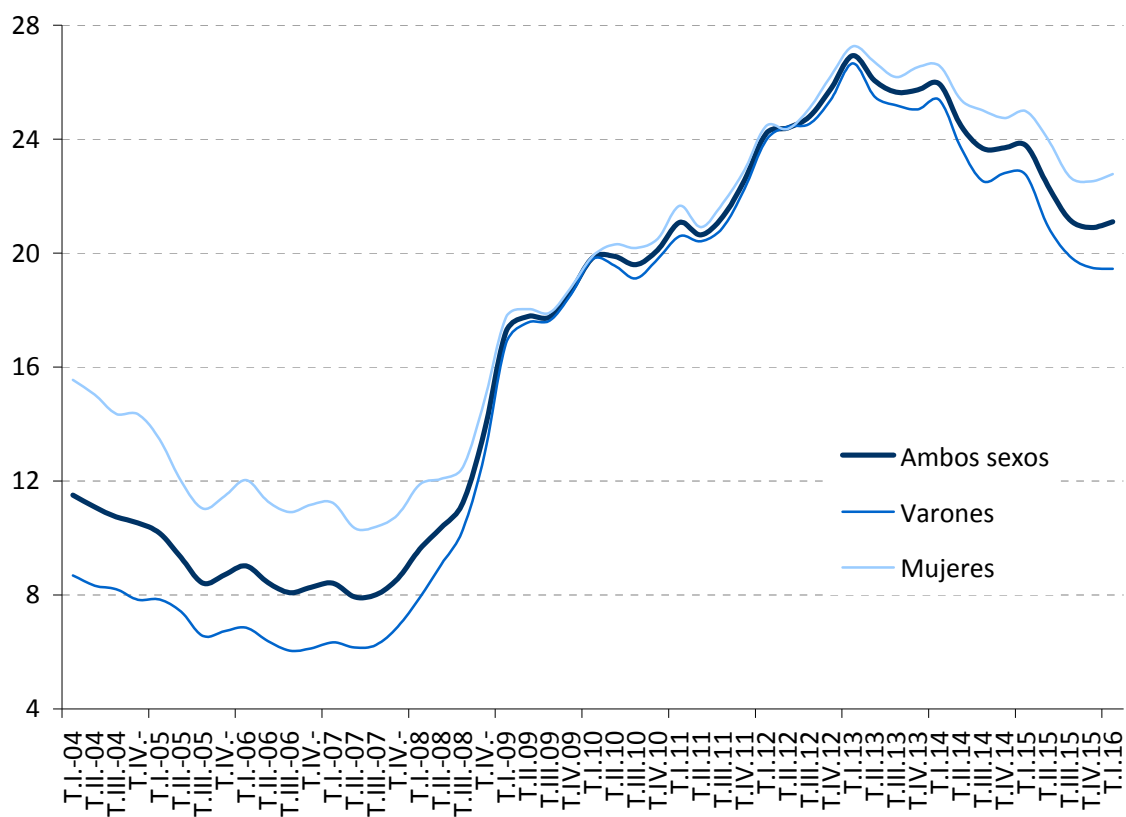

FUENTE: INE. EPA

A-INF TRIM\4.2.tasas



**4.3. PARADOS Y TASAS DE PARO DE JÓVENES Y ADULTOS SEGÚN SEXO (\*) (\*\*)**

PERIODO	PARADOS						TASAS DE PARO						
	Ambos sexos		Varones		Mujeres		Ambos sexos		Varones		Mujeres		
	Jóvenes 16 a 24	Adultos	Jóvenes 16 a 24	Adultos	Jóvenes 16 a 24	Adultos	Jóvenes 16 a 24	Adultos	Jóvenes 16 a 24	Adultos	Jóvenes 16 a 24	Adultos	
<b>Valores del período</b>													
	<b>En miles</b>						<b>En porcentaje sobre la población activa</b>						
1997	989,9	2.474,2	458,4	1.171,3	531,5	1.303,0	38,95	17,34	33,22	13,14	45,75	24,34	
1998	887,8	2.289,1	402,4	1.015,3	485,4	1.273,7	35,22	15,73	28,98	11,21	42,87	23,17	
1999	740,6	1.981,6	322,9	835,3	417,7	1.146,3	29,30	13,32	23,19	9,08	36,79	20,18	
2000	657,3	1.839,2	286,0	751,4	371,2	1.087,8	25,90	11,90	20,35	7,95	32,79	18,10	
2001	621,5	1.763,0	278,0	726,7	343,6	1.036,3	24,41	11,03	19,35	7,48	30,94	16,54	
2001	514,2	1.390,3	231,7	596,4	282,4	793,9	21,08	8,91	16,68	6,22	26,91	13,18	
2002	548,6	1.622,5	260,5	681,7	288,2	940,9	22,20	9,84	18,50	6,86	27,09	14,37	
2003	557,5	1.709,7	273,0	722,3	284,6	987,3	22,70	9,89	19,50	7,01	26,94	14,16	
2004	532,7	1.700,9	258,5	730,7	274,1	970,2	22,00	9,48	18,75	6,90	26,30	13,20	
2005	495,1	1.438,5	237,3	644,7	257,8	793,8	19,65	7,73	16,73	5,89	23,41	10,35	
2006	444,9	1.396,0	206,8	593,8	238,2	802,2	17,91	7,24	15,01	5,29	21,51	9,95	
2007	444,7	1.401,4	209,0	617,5	235,8	783,9	18,09	7,02	15,22	5,36	21,73	9,28	
2008	594,5	2.001,5	316,7	1.003,0	277,9	998,4	24,46	9,69	23,62	8,51	25,52	11,26	
2009	846,5	3.307,0	479,7	1.819,9	366,8	1.487,2	37,75	15,73	39,10	15,42	36,11	16,14	
2010	858,1	3.782,1	480,7	2.055,0	377,3	1.727,1	41,50	17,76	43,11	17,35	39,62	18,27	
2011	894,2	4.118,5	493,4	2.212,5	400,8	1.906,0	46,22	19,16	48,19	18,70	44,01	19,72	
2012	956,1	4.854,9	517,1	2.614,3	439,0	2.240,6	52,89	22,44	54,16	22,19	51,47	22,74	
2013	951,1	5.100,0	515,3	2.690,3	435,8	2.409,7	55,48	23,75	56,23	23,18	54,62	24,41	
2014	850,8	4.759,6	456,7	2.459,8	394,2	2.299,7	53,20	22,29	53,43	21,38	52,94	23,35	
2015	750,9	4.305,2	404,2	2.155,2	346,7	2.150,0	48,35	20,15	48,67	18,76	47,99	21,76	
2014	I Trim.	881,4	5.051,9	475,5	2.641,1	406,0	2.410,7	55,49	23,72	56,04	23,10	54,86	24,45
	II Trim.	840,6	4.782,1	458,0	2.474,2	382,7	2.308,1	53,12	22,35	53,79	21,47	52,36	23,38
	III Trim.	867,6	4.560,1	465,8	2.327,5	401,8	2.232,2	52,39	21,43	52,33	20,22	52,46	22,86
	IV Trim.	813,7	4.644,1	427,3	2.396,3	386,4	2.247,6	51,80	21,64	51,56	20,74	52,08	22,70
2015	I Trim.	782,1	4.662,7	431,3	2.371,0	350,8	2.291,7	51,36	21,81	52,56	20,61	49,96	23,21
	II Trim.	767,2	4.381,9	412,5	2.176,1	354,7	2.205,8	49,21	20,42	50,05	18,88	48,28	22,21
	III Trim.	766,7	4.084,1	408,5	2.050,3	358,1	2.033,7	46,58	19,22	46,65	17,86	46,49	20,81
	IV Trim.	687,6	4.092,0	364,4	2.023,2	323,2	2.068,8	46,25	19,13	45,40	17,67	47,24	20,82
2016	I Trim.	670,1	4.121,3	356,8	2.021,1	313,4	2.100,0	46,50	19,28	45,67	17,66	47,49	21,14
<b>Variaciones con respecto al trimestre anterior</b>													
	<b>En miles</b>												
2015	I Trim.	-31,6	18,6	4,0	-25,3	-35,6	44,1						
	II Trim.	-14,9	-280,8	-18,8	-194,9	3,9	-85,9						
	III Trim.	-0,5	-297,8	-4,0	-125,8	3,4	-172,1						
	IV Trim.	-79,1	7,9	-44,1	-27,1	-34,9	35,1						
2016	I Trim.	-17,5	29,3	-7,6	-2,1	-9,8	31,2						
<b>Variaciones con respecto al trimestre anterior</b>													
	<b>En porcentaje</b>						<b>En puntos porcentuales</b>						
2015	I Trim.	-3,9	0,4	0,9	-1,1	-9,2	2,0	-0,44	0,17	1,00	-0,13	-2,12	0,51
	II Trim.	-1,9	-6,0	-4,4	-8,2	1,1	-3,7	-2,15	-1,39	-2,51	-1,73	-1,68	-1,00
	III Trim.	-0,1	-6,8	-1,0	-5,8	1,0	-7,8	-2,63	-1,20	-3,40	-1,02	-1,79	-1,40
	IV Trim.	-10,3	0,2	-10,8	-1,3	-9,7	1,7	-0,33	-0,09	-1,25	-0,19	0,75	0,01
2016	I Trim.	-2,5	0,7	-2,1	-0,1	-3,0	1,5	0,25	0,15	0,27	-0,01	0,25	0,32
<b>Variaciones con respecto a igual período del año anterior</b>													
	<b>En miles</b>												
2002	34,4	232,3	28,7	85,3	5,8	146,9							
2003	8,9	87,1	12,5	40,6	-3,6	46,5							
2004	-24,9	-8,8	-14,5	8,4	-10,5	-17,1							
2005	-37,6	-262,4	-21,2	-86,0	-16,3	-176,4							
2006	-50,2	-42,5	-30,5	-50,9	-19,7	8,4							
2007	-0,2	5,5	2,2	23,7	-2,4	-18,3							
2008	149,8	600,0	107,7	385,5	42,1	214,5							
2009	252,1	1.305,6	163,0	816,9	89,0	488,7							
2010	11,5	475,1	1,0	235,1	10,5	239,9							
2011	36,2	336,4	12,7	157,5	23,5	178,9							
2012	61,9	736,5	23,7	401,8	38,2	334,7							
2013	-5,0	245,1	-1,8	76,0	-3,2	169,1							
2014	-100,3	-340,5	-58,7	-230,5	-41,6	-110,1							
2015	-99,9	-454,4	-52,5	-304,6	-47,5	-149,7							
2014	I Trim.	-99,3	-245,6	-67,3	-174,5	-32,0	-71,2						
	II Trim.	-114,4	-310,2	-59,9	-202,3	-54,4	-107,7						
	III Trim.	-94,0	-421,7	-45,0	-322,5	-49,0	-99,6						
	IV Trim.	-93,4	-384,4	-62,4	-222,8	-31,0	-161,8						
2015	I Trim.	-99,3	-389,2	-44,2	-270,1	-55,2	-119,0						
	II Trim.	-73,4	-400,2	-45,5	-298,1	-28,0	-102,3						
	III Trim.	-100,9	-476,0	-57,3	-277,2	-43,7	-198,5						
	IV Trim.	-126,1	-552,1	-62,9	-373,1	-63,2	-178,8						
2016	I Trim.	-112,0	-541,4	-74,5	-349,9	-37,4	-191,7						
<b>Variaciones con respecto a igual período del año anterior</b>													
	<b>En porcentaje</b>						<b>En puntos porcentuales</b>						
2002	6,7	16,7	12,4	14,3	2,0	18,5	1,12	0,93	1,83	0,64	0,18	1,19	
2003	1,6	5,4	4,8	6,0	-1,2	4,9	0,50	0,05	1,00	0,15	-0,15	-0,21	
2004	-4,5	-0,5	-5,3	1,2	-3,7	-1,7	-0,70	-0,42	-0,75	-0,11	-0,64	-0,97	
2005	-7,1	-15,4	-8,2	-11,8	-6,0	-18,2	-2,35	-1,75	-2,01	-1,00	-2,89	-2,84	
2006	-10,1	-3,0	-12,9	-7,9	-7,6	1,1	-1,75	-0,49	-1,72	-0,60	-1,90	-0,40	
2007	0,0	0,4	1,1	4,0	-1,0	-2,3	0,19	-0,22	0,21	0,07	0,22	-0,67	
2008	33,7	42,8	51,6	62,4	17,8	27,4	6,37	2,67	8,39	3,15	3,79	1,98	
2009	42,4	65,2	51,5	81,5	32,0	48,9	13,29	6,05	15,48	6,91	10,59	4,88	
2010	1,4	14,4	0,2	12,9	2,9	16,1	3,75	2,03	4,00	1,93	3,51	2,13	
2011	4,2	8,9	2,6	7,7	6,2	10,4	4,72	1,40	5,09	1,34	4,39	1,45	
2012	6,9	17,9	4,8	18,2	9,5	17,6	6,67	3,28	5,97	3,49	7,46	3,02	
2013	-0,5	5,0	-0,3	2,9	-0,7	7,5	2,59	1,31	2,07	0,99	3,16	1,67	
2014	-10,5	-6,7	-11,4	-8,6	-9,5	-4,6	-2,28	-1,46	-2,80	-1,80	-1,68	-1,06	
2015	-11,7	-9,5	-11,5	-12,4	-12,1	-6,5	-4,85	-2,14	-4,77	-2,63	-4,95	-1,58	
2014	I Trim.	-10,1	-4,6	-12,4	-6,2	-7,3	-2,9	-1,43	-0,82	-3,04	-1,01	0,39	-0,61
	II Trim.	-12,0	-6,1	-11,6	-7,6	-12,4	-4,5	-2,86	-1,33	-2,55	-1,59	-3,19	-1,04
	III Trim.	-9,8	-8,5	-8,8	-12,2	-10,9	-4,3	-1,75	-1,85	-1,63	-2,63	-1,89	-0,94
	IV Trim.	-10,3	-7,6	-12,7	-8,5	-7,4	-6,7	-3,09	-1,84	-3,99	-1,97	-2,05	-1,68
2015	I Trim.	-11,3	-7,7	-9,3	-10,2	-13,6	-4,9	-4,13	-1,91	-3,48	-2,49	-4,90	-1,24
	II Trim.	-8,7	-8,4	-9,9	-12,0	-7,3	-4,4	-3,91	-1,93	-3,74	-2,59	-4,08	-1,17
	III Trim.	-11,6	-10,4	-12,3	-11,9	-10,9	-8,9	-5,81	-2,21	-5,68	-2,36	-5,97	-2,05
	IV Trim.	-15,5	-11,9	-14,7	-15,6	-16,4	-8,0	-5,55	-2,51	-6,16	-3,07	-4,84	-1,88
2016	I Trim.	-14,3	-11,6	-17,3	-14,8	-10,7	-8,4	-4,86	-2,53	-6,89	-2,95	-2,47	-2,07

(\*) Los datos referidos a 2001 se han obtenido sin aplicar y aplicando la nueva definición de paro, datos sin sombrear y sombreados, respectivamente.

(\*\*) Los datos 2002/2013 corresponden a la serie revisada incorporando la nueva base poblacional de la EPA actualizada con las nuevas estimaciones de población y hogares derivadas del Censo de Población y Viviendas de 2011, en sustitución de la basada en el Censo 2001.

FUENTE: INE. EPA

A:INF TRIM/V.4.3.tasasparjovadul

4.3. BIS-PARADOS Y TASAS DE PARO DE JÓVENES Y ADULTOS SEGÚN SEXO (\*) (\*\*)

PERIODO	PARADOS						TASAS DE PARO						
	Ambos sexos		Varones		Mujeres		Ambos sexos		Varones		Mujeres		
	Jóvenes 16 a 29 años	Adultos	Jóvenes 16 a 29 años	Adultos	Jóvenes 16 a 29 años	Adultos	Jóvenes 16 a 29 años	Adultos	Jóvenes 16 a 29 años	Adultos	Jóvenes 16 a 29 años	Adultos	
<b>Valores del período</b>													
<b>En miles</b>						<b>En porcentaje sobre la población activa</b>							
1997	1.690,6	1.773,5	767,4	862,3	923,2	911,2	32,59	15,26	26,96	11,58	39,44	21,83	
1998	1.528,2	1.648,7	671,4	746,3	856,8	902,3	29,39	13,88	23,39	9,85	36,77	20,98	
1999	1.281,0	1.441,2	538,9	619,4	742,1	821,9	24,45	11,84	18,69	8,04	31,49	18,41	
2000	1.137,4	1.359,0	476,7	560,7	660,6	798,3	21,33	10,73	16,26	7,07	27,54	16,83	
2001	1.077,4	1.307,2	464,8	539,8	612,6	767,3	19,81	9,98	15,41	6,63	25,30	15,49	
2001	881,8	1.022,6	386,6	441,5	495,2	581,1	16,82	7,98	13,15	5,49	21,49	12,19	
2002	973,1	1.198,0	435,6	506,6	537,6	691,4	17,86	8,94	14,33	6,15	22,30	13,39	
2003	999,1	1.268,1	454,7	540,6	544,4	727,5	17,93	9,02	14,72	6,32	21,93	13,21	
2004	942,2	1.291,4	435,7	553,5	506,4	737,9	16,84	8,81	14,07	6,29	20,27	12,60	
2005	846,4	1.087,1	395,3	486,7	451,1	600,5	14,80	7,12	12,53	5,34	17,59	9,75	
2006	767,2	1.073,7	344,4	456,2	422,8	617,6	13,49	6,74	11,08	4,86	16,41	9,43	
2007	729,6	1.116,6	337,4	489,1	392,3	627,5	12,94	6,71	10,92	5,04	15,40	9,04	
2008	1.012,1	1.583,8	539,6	780,1	472,6	803,7	18,20	9,12	17,95	7,78	18,51	10,94	
2009	1.499,4	2.654,2	850,1	1.449,5	649,2	1.204,8	28,56	14,86	30,21	14,32	26,65	15,58	
2010	1.566,6	3.073,6	867,8	1.667,9	698,8	1.405,6	31,73	16,82	33,28	16,25	30,00	17,55	
2011	1.607,7	3.405,0	877,2	1.828,8	730,5	1.576,3	34,60	18,27	36,04	17,69	33,02	19,00	
2012	1.770,3	4.040,8	965,3	2.166,1	805,0	1.874,7	40,30	21,39	42,08	20,92	38,37	21,96	
2013	1.762,7	4.288,4	947,3	2.258,3	815,4	2.030,1	42,43	22,70	43,66	21,99	41,09	23,55	
2014	1.554,7	4.055,7	821,2	2.095,3	733,5	1.960,4	39,66	21,47	40,15	20,48	39,12	22,63	
2015	1.380,1	3.676,0	731,6	1.827,7	648,5	1.848,2	36,69	19,34	37,25	17,80	36,09	21,15	
2014	I Trim.	1.649,4	4.283,9	875,0	2.241,6	774,5	2.042,2	41,94	22,77	42,80	22,06	41,00	23,59
	II Trim.	1.540,7	4.082,0	819,7	2.112,5	721,2	1.969,8	39,35	21,57	40,06	20,62	38,59	22,70
	III Trim.	1.533,0	3.894,7	805,5	1.987,8	727,4	1.906,6	38,61	20,70	38,71	19,43	38,49	22,21
	IV Trim.	1.495,6	3.962,2	784,5	2.039,1	711,0	1.923,0	38,73	20,83	39,04	19,82	38,39	22,02
2015	I Trim.	1.460,3	3.984,5	779,1	2.023,2	681,2	1.961,3	38,74	20,99	39,40	19,72	38,01	22,48
	II Trim.	1.395,4	3.753,7	739,2	1.849,4	656,2	1.904,3	37,01	19,66	37,81	17,94	36,15	21,67
	III Trim.	1.378,0	3.472,8	723,1	1.735,7	654,8	1.737,0	35,87	18,37	36,01	16,91	35,72	20,11
	IV Trim.	1.286,8	3.492,8	685,0	1.702,6	601,8	1.790,2	35,16	18,34	35,79	16,62	34,46	20,34
2016	I Trim.	1.279,2	3.503,3	661,3	1.712,9	618,0	1.790,2	35,67	18,36	35,19	16,70	36,20	20,30
<b>Variaciones con respecto al trimestre anterior</b>													
<b>En miles</b>													
2015	I Trim.	-35,3	22,3	-5,4	-15,9	-29,8	38,3						
	II Trim.	-64,9	-230,8	-39,9	-173,8	-25,0	-57,0						
	III Trim.	-17,4	-280,9	-16,1	-113,7	-1,4	-167,3						
	IV Trim.	-91,2	20,0	-38,1	-33,1	-53,0	53,2						
2016	I Trim.	-7,6	10,5	-23,7	10,3	16,2	0,0						
<b>Variaciones con respecto al trimestre anterior</b>													
<b>En porcentaje</b>						<b>En puntos porcentuales</b>							
2015	I Trim.	-2,4	0,6	-0,7	-0,8	-4,2	2,0	0,0	0,2	0,4	-0,1	-0,4	0,5
	II Trim.	-4,4	-5,8	-5,1	-8,6	-3,7	-2,9	-1,7	-1,3	-1,6	-1,8	-1,9	-0,8
	III Trim.	-1,2	-7,5	-2,2	-6,1	-0,2	-8,8	-1,1	-1,3	-1,8	-1,0	-0,4	-1,6
	IV Trim.	-6,6	0,6	-5,3	-1,9	-8,1	3,1	-0,7	0,0	-0,2	-0,3	-1,3	0,2
2016	I Trim.	-0,6	0,3	-3,5	0,6	2,7	0,0	0,5	0,0	-0,6	0,1	1,7	0,0
<b>Variaciones con respecto a igual período del año anterior</b>													
<b>En miles</b>													
2002	91,4	175,4	49,0	65,0	42,4	110,3							
2003	25,9	70,1	19,1	34,0	6,8	36,1							
2004	-56,9	23,3	-19,0	12,9	-38,0	10,4							
2005	-95,7	-204,3	-40,4	-66,8	-55,3	-137,4							
2006	-79,3	-13,4	-50,9	-30,4	-28,3	17,1							
2007	-37,6	42,8	-7,0	32,9	-30,5	9,9							
2008	282,5	467,3	202,2	291,0	80,4	176,2							
2009	487,2	1.070,4	310,5	669,4	176,6	401,1							
2010	67,3	419,4	17,7	218,4	49,6	200,8							
2011	41,1	331,5	9,3	160,9	31,7	170,7							
2012	162,6	635,8	88,1	337,4	74,5	298,4							
2013	-7,6	247,7	-18,0	92,2	10,4	155,5							
2014	-208,1	-232,7	-126,1	-163,1	-81,9	-69,7							
2015	-174,6	-379,8	-89,6	-267,5	-85,0	-112,2							
2014	I Trim.	-205,8	-139,1	-128,5	-113,3	-77,3	-25,9						
	II Trim.	-238,9	-185,7	-136,1	-126,1	-102,6	-59,3						
	III Trim.	-202,7	-313,0	-121,2	-246,3	-81,5	-67,1						
	IV Trim.	-184,8	-293,0	-118,7	-166,5	-66,2	-126,6						
2015	I Trim.	-189,1	-299,4	-95,9	-218,4	-93,3	-80,9						
	II Trim.	-145,3	-328,3	-80,5	-263,1	-65,0	-65,5						
	III Trim.	-155,0	-421,9	-82,4	-252,1	-72,6	-169,6						
	IV Trim.	-208,8	-469,4	-99,5	-336,5	-109,2	-132,8						
2016	I Trim.	-181,1	-481,2	-117,8	-310,3	-63,2	-171,1						
<b>Variaciones con respecto a igual período del año anterior</b>													
<b>En porcentaje</b>						<b>En puntos porcentuales</b>							
2002	10,4	17,1	12,7	14,7	8,6	19,0	1,04	0,95	1,18	0,65	0,81	1,20	
2003	2,7	5,9	4,4	6,7	1,3	5,2	0,08	0,08	0,39	0,18	-0,37	-0,18	
2004	-5,7	1,8	-4,2	2,4	-7,0	1,4	-1,10	-0,21	-0,65	-0,04	-1,67	-0,61	
2005	-10,2	-15,8	-9,3	-12,1	-10,9	-18,6	-2,04	-1,69	-1,54	-0,94	-2,68	-2,85	
2006	-9,4	-1,2	-12,9	-6,3	-6,3	2,8	-1,30	-0,38	-1,45	-0,49	-1,17	-0,32	
2007	-4,9	4,0	-2,0	7,2	-7,2	1,6	-0,55	-0,03	-0,16	0,18	-1,01	-0,39	
2008	38,7	41,8	59,9	59,5	20,5	28,1	5,26	2,41	7,03	2,74	3,11	1,90	
2009	48,1	67,6	57,5	85,8	37,4	49,9	10,36	5,75	12,26	6,54	8,14	4,64	
2010	4,5	15,8	2,1	15,1	7,6	16,7	3,17	1,96	3,08	1,94	3,34	1,97	
2011	2,6	10,8	1,1	9,6	4,5	12,1	2,87	1,45	2,75	1,44	3,02	1,45	
2012	10,1	18,7	10,0	18,4	10,2	18,9	5,70	3,12	6,04	3,23	5,35	2,96	
2013	-0,4	6,1	-1,9	4,3	1,3	8,3	2,12	1,31	1,58	1,07	2,72	1,58	
2014	-11,8	-5,4	-13,3	-7,2	-10,0	-3,4	-2,77	-1,23	-3,50	-1,51	-1,97	-0,91	
2015	-11,2	-9,4	-10,9	-12,8	-11,6	-5,7	-2,96	-2,13	-2,90	-2,68	-3,03	-1,48	
2014	I Trim.	-11,1	-3,1	-12,8	-4,8	-9,1	-1,3	-2,1	-0,6	-2,9	-0,8	-1,2	-0,4
	II Trim.	-13,4	-4,4	-14,2	-5,6	-12,5	-2,9	-3,5	-1,0	-3,7	-1,2	-3,3	-0,8
	III Trim.	-11,7	-7,4	-13,1	-11,0	-10,1	-3,4	-2,6	-1,7	-3,5	-2,3	-1,6	-0,9
	IV Trim.	-11,0	-6,9	-13,1	-7,5	-8,5	-6,2	-2,9	-1,7	-4,0	-1,7	-1,7	-1,7
2015	I Trim.	-11,5	-7,0	-11,0	-9,7	-12,0	-4,0	-3,2	-1,8	-3,4	-2,3	-3,0	-1,1
	II Trim.	-9,4	-8,0	-9,8	-12,5	-9,0	-3,3	-2,3	-1,9	-2,2	-2,7	-2,4	-1,0
	III Trim.	-10,1	-10,8	-10,2	-12,7	-10,0	-8,9	-2,7	-2,3	-2,7	-2,5	-2,8	-2,1
	IV Trim.	-14,0	-11,8	-12,7	-16,5	-15,4	-6,9	-3,6	-2,5	-3,3	-3,2	-3,9	-1,7
2016	I Trim.	-12,4	-12,1	-15,1	-15,3	-9,3	-8,7	-3,1	-2,6	-4,2	-3,0	-1,8	-2,2

(\*) Los datos referidos a 2001 se han obtenido sin aplicar y aplicando la nueva definición de paro, datos sin sombrear y sombreados, respectivamente.

(\*\*) Los datos 2002/2013 corresponden a la serie revisada incorporando la nueva base poblacional de la EPA actualizada con las nuevas estimaciones de población y hogares derivadas del Censo de Población y Viviendas de 2011, en sustitución de la basada en el Censo 2001.

FUENTE: INE. EPA

A-INF TRIM\4.3.BIS.tasaparojovdul

**Gráfico 26.- Tasas de paro de jóvenes y adultos**

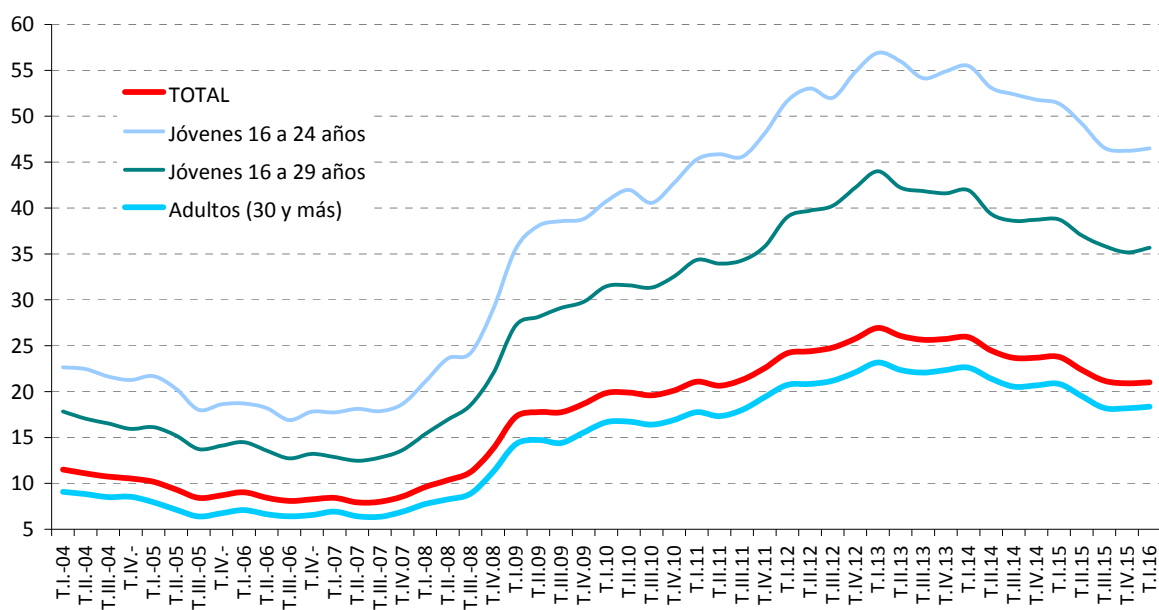

FUENTE: INE. EPA

A-INF TRIM\4.3.BIS.tasparjovadul

#### 4.4.- PARO REGISTRADO SEGÚN SEXO Y EDAD

PERIODO	AMBOS SEXOS				VARONES				MUJERES			
	TOTAL	16 a 24 años	25 a 44 años	45 y más años	TOTAL	16 a 24 años	25 a 44 años	45 y más años	TOTAL	16 a 24 años	25 a 44 años	45 y más años
<b>Valores absolutos en miles</b>												
2002	2.049,6	302,4	1.152,9	594,4	836,7	129,7	424,1	282,8	1.212,9	172,7	728,7	311,5
2003	2.096,9	302,4	1.161,9	632,6	851,1	134,9	423,3	292,9	1.245,7	167,5	738,6	339,7
2004	2.113,7	282,2	1.153,7	677,8	854,3	128,6	422,4	303,3	1.259,4	153,6	731,3	374,5
2005	2.069,9	268,6	1.101,5	699,7	818,0	124,2	397,1	296,8	1.251,8	144,4	704,4	403,0
2006	2.039,4	255,6	1.064,1	719,7	788,2	119,5	380,3	288,4	1.251,2	136,0	683,8	431,4
2007	2.039,0	238,6	1.046,1	754,4	791,8	114,9	382,7	294,2	1.247,0	124,1	663,0	460,1
2008	2.539,9	304,6	1.335,1	900,2	1.146,9	168,4	591,9	386,6	1.393,0	136,2	743,2	513,5
2009	3.644,0	440,9	1.990,7	1.212,5	1.832,9	255,1	996,4	581,5	1.811,1	185,9	994,3	630,9
2010	4.060,8	452,4	2.207,1	1.401,2	2.030,5	253,1	1.098,1	679,3	2.030,3	199,3	1.109,1	721,9
2011	4.257,2	455,3	2.253,8	1.548,1	2.103,3	247,6	1.098,3	757,3	2.153,9	207,6	1.155,5	790,8
2012	4.720,4	475,5	2.445,7	1.799,2	2.341,7	253,8	1.196,1	891,8	2.378,7	221,6	1.249,6	907,4
2013	4.845,3	446,1	2.432,9	1.966,3	2.375,7	234,9	1.168,3	972,4	2.469,6	211,2	1.264,5	993,9
2014	4.575,9	400,9	2.197,5	1.977,5	2.185,0	213,8	1.010,7	960,5	2.391,0	187,1	1.186,8	1.017,1
2015	4.232,1	364,3	1.947,5	1.920,4	1.943,5	188,5	862,7	892,3	2.288,7	175,8	1.084,8	1.028,1
2015												
Abr	4.333,0	382,0	2.009,4	1.941,6	2.004,4	198,5	890,9	915,0	2.328,6	183,5	1.118,5	1.026,6
May	4.215,0	370,7	1.935,3	1.909,0	1.931,2	192,1	946,3	792,7	2.283,9	178,6	988,9	1.116,3
Jun	4.120,3	344,5	1.878,7	1.897,1	1.877,7	180,2	814,2	883,4	2.242,6	164,3	1.064,6	1.013,7
Jul	4.046,3	335,5	1.837,0	1.873,8	1.834,1	174,1	788,0	872,1	2.212,1	161,4	1.049,0	1.001,7
Ago	4.068,0	334,4	1.853,5	1.880,0	1.845,3	171,6	795,4	878,3	2.222,7	162,8	1.058,1	1.001,8
Sep	4.094,0	359,4	1.854,2	1.880,4	1.849,2	182,5	793,7	873,0	2.244,8	176,9	1.060,4	1.007,5
Oct	4.176,4	372,4	1.896,3	1.907,6	1.895,5	190,3	819,5	885,6	2.280,9	182,1	1.076,8	1.022,0
Nov	4.149,3	367,1	1.883,0	1.899,1	1.872,5	187,6	809,0	875,9	2.276,8	179,5	1.074,1	1.023,2
Dic	4.093,5	342,2	1.852,2	1.899,2	1.875,2	176,7	812,2	886,4	2.218,3	165,5	1.039,9	1.012,8
2016												
Ene	4.150,8	338,3	1.890,8	1.921,7	1.891,7	175,5	822,3	893,9	2.259,1	162,7	1.068,5	1.027,8
Feb	4.153,0	350,6	1.883,9	1.918,5	1.891,5	182,5	818,3	890,7	2.261,5	168,1	1.065,5	1.027,8
Mar	4.094,8	349,1	1.839,3	1.906,3	1.864,5	180,9	798,9	884,7	2.230,3	168,3	1.040,4	1.021,6
Abr	4.011,2	341,1	1.788,8	1.881,3	1.807,8	177,0	765,3	865,4	2.203,4	164,0	1.023,5	1.015,9
<b>Variaciones con respecto al mes anterior en miles</b>												
2015												
Abr	-118,9	-8,5	-77,8	-32,6	-76,4	-6,0	-47,2	-23,2	-42,5	-2,5	-30,6	-9,4
May	-118,0	-11,3	-74,1	-32,6	-73,2	-6,4	55,5	-122,3	-44,7	-4,9	-129,6	89,7
Jun	-94,7	-26,3	-56,5	-11,9	-53,5	-11,9	-132,2	90,7	-41,3	-14,3	75,6	-102,6
Jul	-74,0	-9,0	-41,7	-23,3	-43,6	-6,0	-26,2	-11,3	-30,5	-3,0	-15,5	-12,0
Ago	21,7	-1,0	16,5	6,2	11,1	-2,5	7,4	6,2	10,6	1,4	9,1	0,0
Sep	26,1	25,0	0,7	0,4	4,0	10,9	-1,6	-5,3	22,1	14,1	2,3	5,7
Oct	82,3	13,0	42,2	27,2	46,3	7,8	25,8	12,7	36,1	5,2	16,4	14,5
Nov	-27,1	-5,2	-13,3	-8,5	-23,0	-2,7	-10,5	-9,7	-4,1	-2,5	-2,7	1,2
Dic	-55,8	-25,0	-30,9	0,1	2,7	-10,9	3,3	10,4	-58,5	-14,0	-34,1	-10,4
2016												
Ene	57,2	-3,9	38,6	22,5	16,4	-1,1	10,0	7,5	40,8	-2,8	28,6	15,0
Feb	2,2	12,3	-6,9	-3,2	-0,2	7,0	-3,9	-3,2	2,4	5,4	-3,0	0,1
Mar	-58,2	-1,5	-44,5	-12,2	-27,0	-1,6	-19,4	-6,0	-31,2	0,1	-25,1	-6,2
Abr	-83,6	-8,1	-50,5	-25,0	-56,7	-3,8	-33,6	-19,2	-26,9	-4,2	-17,0	-5,8
<b>Variaciones con respecto a igual período del año anterior en miles</b>												
2003	47,3	0,0	9,0	38,2	14,4	5,2	-0,8	10,1	32,8	-5,2	9,9	28,2
2004	16,8	-20,2	-8,2	45,2	3,2	-6,3	-0,9	10,4	13,7	-13,9	-7,3	34,8
2005	-43,8	-13,6	-52,2	21,9	-36,3	-4,4	-25,3	-6,5	-7,6	-9,2	-26,9	28,5
2006	-30,5	-13,0	-37,4	20,0	-29,8	-4,7	-16,8	-8,4	-0,6	-8,4	-20,6	28,4
2007	-0,4	-17,0	-18,1	34,6	3,6	-4,6	2,4	5,8	-4,2	-12,0	-20,9	28,8
2008	500,9	66,1	289,0	145,8	355,1	53,5	209,2	92,4	146,0	12,1	80,3	53,4
2009	1.104,1	136,3	655,6	312,3	685,9	86,6	404,5	194,8	418,2	49,7	251,1	117,4
2010	416,7	11,5	216,5	188,7	197,6	-1,9	101,7	97,8	219,1	13,4	114,7	91,0
2011	196,4	2,8	46,6	146,9	72,8	-5,5	0,2	78,0	123,6	8,3	46,4	68,9
2012	463,2	20,2	191,9	251,1	238,5	6,2	97,8	134,5	224,8	14,0	94,1	116,7
2013	124,9	-29,4	-12,9	167,1	34,0	-18,9	-27,8	80,7	90,9	-10,5	14,9	86,5
2014	-269,4	-45,2	-235,4	11,2	-190,7	-21,1	-157,7	-12,0	-78,7	-24,1	-77,8	23,2
2015	-343,8	-36,7	-250,0	-57,2	-241,5	-25,3	-148,0	-68,2	-102,3	-11,4	-102,0	11,0
2015												
Abr	-351,3	-34,0	-257,5	-59,9	-258,2	-20,0	-173,1	-65,1	-93,1	-14,0	-84,4	5,2
May	-357,4	-36,9	-252,9	-67,5	-257,2	-20,8	-67,4	-169,0	-100,2	-16,1	-185,6	101,5
Jun	-329,4	-40,5	-230,3	-58,6	-239,3	-23,0	-152,2	-64,2	-90,1	-17,6	-78,1	5,6
Jul	-373,6	-56,0	-248,5	-69,1	-260,2	-32,0	-160,0	-68,2	-113,4	-24,1	-88,4	-0,9
Ago	-360,0	48,1	-341,6	-66,5	-254,6	-29,8	-157,8	-67,0	-105,4	77,9	-183,9	0,5
Sep	-353,6	-50,8	-236,8	-66,0	-246,5	-29,4	-151,8	-65,4	-107,1	-21,5	-85,0	-0,6
Oct	-350,4	-47,6	-236,9	-65,9	-240,7	-26,7	-150,1	-63,9	-109,7	-20,9	-86,8	-2,0
Nov	-362,8	-49,7	-240,8	-72,2	-247,7	-28,2	-151,9	-67,6	-115,1	-21,5	-88,9	-4,6
Dic	-354,2	-45,8	-238,9	-69,5	-237,3	-25,5	-148,6	-63,2	-116,9	-20,3	-90,3	-6,3
2016												
Ene	-374,9	-46,7	-255,6	-72,7	-246,2	-25,9	-155,9	-64,3	-128,8	-20,8	-99,6	-8,4
Feb	-359,2	-36,9	-252,9	-69,4	-226,5	-20,0	-148,3	-58,2	-132,7	-16,9	-104,6	-11,1
Mar	-357,2	-41,4	-247,8	-67,9	-216,3	-23,7	-139,1	-53,5	-140,9	-17,7	-108,7	-14,4
Abr	-321,8	-41,0	-220,6	-60,3	-196,6	-21,5	-125,5	-49,6	-125,3	-19,5	-95,1	-10,7
<b>Variaciones sobre igual período año anterior en porcentaje</b>												
2003	2,3	0,0	0,8	6,4	1,7	4,0	-0,2	3,6	2,7	-3,0	1,4	9,1
2004	0,8	-6,7	-0,7	7,1	0,4	-4,7	-0,2	3,6	1,1	-8,3	-1,0	10,2
2005	-2,1	-4,8	-4,5	3,2	-4,2	-3,4	-6,0	-2,1	-0,6	-6,0	-3,7	7,6
2006	-1,5	-4,8	-3,4	2,9	-3,6	-3,8	-4,2	-2,8	0,0	-5,8	-2,9	7,0
2007	0,0	-6,6	-1,7	4,8	0,5	-3,9	0,6	2,0	-0,3	-8,8	-3,1	6,7
2008	24,6	27,7	27,6	19,3	44,8	46,6	54,7	31,4	11,7	9,8	12,1	11,6
2009	43,5	44,7	49,1	34,7	59,8	51,4	68,3	50,4	30,0	36,5	33,8	22,9
2010	11,4	2,6	10,9	15,6	10,8	-0,8	10,2	16,8	12,1	7,2	11,5	14,4
2011	4,8	0,6	2,1	10,5	3,6	-2,2	0,0	11,5	6,1	4,2	4,2	9,5
2012	10,9	4,4	8,5	16,2	11,3	2,5	8,9	17,8	10,4	6,7	8,1	14,8
2013	2,6	-6,2	-0,5	9,3	1,5	-7,5	-2,3	9,0	3,8	-4,7	1,2	9,5
2014	-5,6	-10,1	-9,7	0,6	-8,0	-9,0	-13,5	-1,2	-3,2	-11,4	-6,1	2,3
2015	-7,5	-9,1	-11,4	-2,9	-11,1	-11,8	-14,6	-7,1	-4,3	-6,1	-8,6	1,1
2015												
Abr	-7,5	-8,2	-11,4	-3,0	-11,4	-9,2	-16,3	-6,6	-3,8	-7,1	-7,0	0,5
May												

#### 4.5.- PARADOS SEGÚN NIVEL DE ESTUDIOS Y SEXO CNED-2000 (\*)

	VALORES ABSOLUTOS (En miles)			DISTRIBUCIONES PORCENTUALES			VARIACIONES ANUALES						TASAS DE PARO		
							Miles			%					
	T.I.11	T.I.12	T.I.13	T.I.11	T.I.12	T.I.13	T.I.11	T.I.12	T.I.13	T.I.11	T.I.12	T.I.13	T.I.11	T.I.12	T.I.13
<b>AMBOS SEXOS</b>	<b>4.921,1</b>	<b>5.667,9</b>	<b>6.278,2</b>	<b>100,0</b>	<b>100,0</b>	<b>100,0</b>	<b>303,5</b>	<b>746,8</b>	<b>610,3</b>	<b>6,6</b>	<b>15,2</b>	<b>10,8</b>	<b>21,08</b>	<b>24,19</b>	<b>26,94</b>
Analfabetos	42,6	55,4	41,8	0,9	1,0	0,7	-12,4	12,8	-13,6	-22,5	30,0	-24,5	47,28	53,58	54,93
Educación Primaria	950,8	1.014,7	1.074,8	19,3	17,9	17,1	-30,4	63,9	60,1	-3,1	6,7	5,9	30,74	36,17	41,12
Educación Secundaria Primera etapa y formación e inserción laboral correspondiente	1.785,7	2.124,9	2.317,6	36,3	37,5	36,9	97,4	339,2	192,7	5,8	19,0	9,1	27,11	31,32	34,31
Educación Secundaria Segunda etapa y formación e inserción laboral correspondiente	1.162,9	1.324,2	1.450,7	23,6	23,4	23,1	138,3	161,3	126,5	13,5	13,9	9,6	20,88	23,74	26,40
Formación e inserción laboral con título de secundaria (2ª etapa)	0,9	2,2	3,7	0,0	0,0	0,1	-3,9	1,3	1,5	-81,3	144,4	68,2	15,52	26,51	36,27
Educación superior, excepto doctorado	971,7	1.140,1	1.381,9	19,7	20,1	22,0	110,9	168,4	241,8	12,9	17,3	21,2	12,40	14,28	16,87
Doctorado	6,6	6,4	7,6	0,1	0,1	0,1	3,4	-0,2	1,2	106,3	-3,0	18,7	3,94	3,73	4,49
<b>VARONES</b>	<b>2.645,2</b>	<b>3.052,6</b>	<b>3.358,3</b>	<b>100,0</b>	<b>100,0</b>	<b>100,0</b>	<b>85,7</b>	<b>407,4</b>	<b>305,7</b>	<b>3,3</b>	<b>15,4</b>	<b>10,0</b>	<b>20,60</b>	<b>23,96</b>	<b>26,66</b>
Analfabetos	23,4	29,9	23,3	0,9	1,0	0,7	-6,2	6,5	-6,6	-20,9	27,8	-22,1	46,06	56,84	48,04
Educación Primaria	581,7	620,5	635,9	22,0	20,3	18,9	-43,4	38,8	15,4	-6,9	6,7	2,5	31,03	36,59	41,51
Educación Secundaria Primera etapa y formación e inserción laboral correspondiente	1.029,9	1.246,7	1.356,5	38,9	40,8	40,4	49,1	216,8	109,8	5,0	21,1	8,8	25,74	30,56	33,39
Educación Secundaria Segunda etapa y formación e inserción laboral correspondiente	560,8	653,4	728,3	21,2	21,4	21,7	39,2	92,6	74,9	7,5	16,5	11,5	18,85	22,23	25,42
Formación e inserción laboral con título de secundaria (2ª etapa)	0,2	1,7	2,5	0,0	0,1	0,1	-3,3	1,5	0,8	-94,3	750,0	47,1	5,88	33,33	53,19
Educación superior, excepto doctorado	447,1	497,3	607,8	16,9	16,3	18,1	49,8	50,2	110,5	12,5	11,2	22,2	11,66	12,87	15,23
Doctorado	2,2	3,1	4,2	0,1	0,1	0,1	0,7	0,9	1,1	46,7	40,9	35,5	2,15	2,99	4,49
<b>MUJERES</b>	<b>2.276,0</b>	<b>2.615,3</b>	<b>2.919,9</b>	<b>100,0</b>	<b>100,0</b>	<b>100,0</b>	<b>217,7</b>	<b>339,3</b>	<b>304,6</b>	<b>10,6</b>	<b>14,9</b>	<b>11,6</b>	<b>21,66</b>	<b>24,46</b>	<b>27,26</b>
Analfabetos	19,2	25,5	18,6	0,8	1,0	0,6	-6,1	6,3	-6,9	-24,1	32,8	-27,1	48,85	50,20	67,15
Educación Primaria	369,1	394,1	438,9	16,2	15,1	15,0	13,0	25,0	44,8	3,7	6,8	11,4	30,30	35,52	40,56
Educación Secundaria Primera etapa y formación e inserción laboral correspondiente	755,7	878,3	961,1	33,2	33,6	32,9	48,2	122,6	82,8	6,8	16,2	9,4	29,24	32,47	35,70
Educación Secundaria Segunda etapa y formación e inserción laboral correspondiente	602,2	670,8	722,5	26,5	25,6	24,7	99,3	68,6	51,7	19,7	11,4	7,7	23,20	25,43	27,48
Formación e inserción laboral con título de secundaria (2ª etapa)	0,7	0,5	1,2	0,0	0,0	0,0	-0,5	-0,2	0,7	-41,7	-28,6	140,0	29,17	15,63	21,82
Educación superior, excepto doctorado	524,6	642,9	774,1	23,0	24,6	26,5	61,1	118,3	131,2	13,2	22,6	20,4	13,11	15,61	18,43
Doctorado	4,4	3,3	3,4	0,2	0,1	0,1	2,8	-1,1	0,1	175,0	-25,0	3,0	6,73	4,85	4,50

(\*) Los datos 2002/2013 corresponden a la serie revisada incorporando la nueva base poblacional de la EPA actualizada con las nuevas estimaciones de población y hogares derivadas del Censo de Población y Viviendas de 2011, en sustitución de la basada en el Censo 2001.

FUENTE: INE. EPA

A-INF TRIM\4.5.PARNESTX

**4.5.BIS.- PARADOS SEGÚN NIVEL DE ESTUDIOS Y SEXO CNED-2014**

	VALORES ABSOLUTOS (en miles)			DISTRIBUCIONES PORCENTUALES			VARIACIONES		VARIACIONES ANUALES				TASAS DE PARO		
	T.I.14	T.I.15	T.I.16	T.I.14	T.I.15	T.I.16	T.I.16 - T.IV.15		Miles		%		T.I.14	T.I.15	T.I.16
							Miles	%	T.I.15	T.I.16	T.I.15	T.I.16			
<b>AMBOS SEXOS</b>	<b>5.933,3</b>	<b>5.444,6</b>	<b>4.791,4</b>	<b>100,0</b>	<b>100,0</b>	<b>100,0</b>	<b>11,9</b>	<b>0,2</b>	<b>-488,7</b>	<b>-653,2</b>	<b>-8,2</b>	<b>-12,0</b>	<b>25,93</b>	<b>23,78</b>	<b>21,00</b>
Analfabetos	49,5	47,0	34,0	0,8	0,9	0,7	-2,0	-5,6	-2,5	-13,0	-5,1	-27,7	54,40	54,15	40,48
Estudios primarios incompletos	163,2	140,4	122,2	2,8	2,6	2,6	-8,4	-6,4	-22,8	-18,2	-14,0	-13,0	43,30	42,55	37,86
Educación primaria	705,0	616,2	545,2	11,9	11,3	11,4	11,8	2,2	-88,8	-71,0	-12,6	-11,5	38,77	38,44	36,36
Primera etapa de educación secundaria y similar	2.315,5	2.176,5	1.912,9	39,0	40,0	39,9	21,6	1,1	-139,0	-263,6	-6,0	-12,1	33,81	31,45	28,02
Segunda etapa de educación secundaria, con orientación general	790,5	708,8	604,8	13,3	13,0	12,6	3,6	0,6	-81,7	-104,0	-10,3	-14,7	25,07	22,07	19,27
Segunda etapa de educación secundaria con orientación profesional (incluye educación postsecundaria no superior)	574,4	555,6	515,8	9,7	10,2	10,8	11,9	2,4	-18,8	-39,8	-3,3	-7,2	26,97	25,34	22,74
Educación superior	1.335,2	1.200,1	1.056,6	22,5	22,0	22,1	-26,4	-2,4	-135,1	-143,5	-10,1	-12,0	15,77	14,03	12,17
<b>VARONES</b>	<b>3.116,5</b>	<b>2.802,2</b>	<b>2.377,9</b>	<b>100,0</b>	<b>100,0</b>	<b>100,0</b>	<b>-9,7</b>	<b>-0,4</b>	<b>-314,3</b>	<b>-424,3</b>	<b>-10,1</b>	<b>-15,1</b>	<b>25,37</b>	<b>22,74</b>	<b>19,45</b>
Analfabetos	29,1	23,1	13,2	0,9	0,8	0,6	0,1	0,8	-6,0	-9,9	-20,6	-42,9	57,97	48,94	30,99
Estudios primarios incompletos	91,4	85,9	72,5	2,9	3,1	3,0	-8,1	-10,0	-5,5	-13,4	-6,0	-15,6	41,12	42,34	35,87
Educación primaria	438,3	367,7	325,6	14,1	13,1	13,7	7,2	2,3	-70,6	-42,1	-16,1	-11,4	40,52	38,56	35,87
Primera etapa de educación secundaria y similar	1.320,4	1.217,0	1.038,1	42,4	43,4	43,7	16,7	1,6	-103,4	-178,9	-7,8	-14,7	32,43	29,45	25,29
Segunda etapa de educación secundaria, con orientación general	396,0	344,3	279,7	12,7	12,3	11,8	-7,9	-2,7	-51,7	-64,6	-13,1	-18,8	23,62	19,75	16,41
Segunda etapa de educación secundaria con orientación profesional (incluye educación postsecundaria no superior)	264,6	268,6	225,1	8,5	9,6	9,5	-5,6	-2,4	4,0	-43,5	1,5	-16,2	24,42	23,43	19,33
Educación superior	576,8	495,6	423,9	18,5	17,7	17,8	-12,0	-2,8	-81,2	-71,7	-14,1	-14,5	14,08	12,10	10,34
<b>MUJERES</b>	<b>2.816,8</b>	<b>2.642,4</b>	<b>2.413,5</b>	<b>100,0</b>	<b>100,0</b>	<b>100,0</b>	<b>21,5</b>	<b>0,9</b>	<b>-174,4</b>	<b>-228,9</b>	<b>-6,2</b>	<b>-8,7</b>	<b>26,57</b>	<b>24,98</b>	<b>22,78</b>
Analfabetos	20,4	24,0	20,8	0,7	0,9	0,9	-2,2	-9,6	3,6	-3,2	17,6	-13,3	50,00	60,61	50,24
Estudios primarios incompletos	72,0	54,5	49,6	2,6	2,1	2,1	-0,4	-0,8	-17,5	-4,9	-24,3	-9,0	46,54	42,88	41,13
Educación primaria	266,6	248,5	219,6	9,5	9,4	9,1	4,5	2,1	-18,1	-28,9	-6,8	-11,6	36,20	38,27	37,11
Primera etapa de educación secundaria y similar	995,0	959,5	874,8	35,3	36,3	36,2	4,8	0,6	-35,5	-84,7	-3,6	-8,8	35,83	34,41	32,13
Segunda etapa de educación secundaria, con orientación general	394,5	364,5	325,0	14,0	13,8	13,5	11,5	3,7	-30,0	-39,5	-7,6	-10,8	26,72	24,83	22,66
Segunda etapa de educación secundaria con orientación profesional (incluye educación postsecundaria no superior)	309,9	286,9	290,7	11,0	10,9	12,0	17,4	6,4	-23,0	3,8	-7,4	1,3	29,63	27,42	26,34
Educación superior	758,4	704,5	632,7	26,9	26,7	26,2	-14,4	-2,2	-53,9	-71,8	-7,1	-10,2	17,35	15,80	13,81

FUENTE: INE. EPA  
A-INF TRIM\4.5.PARNESTX

**Gráfico 27.- Tasas de Paro según nivel de estudios**

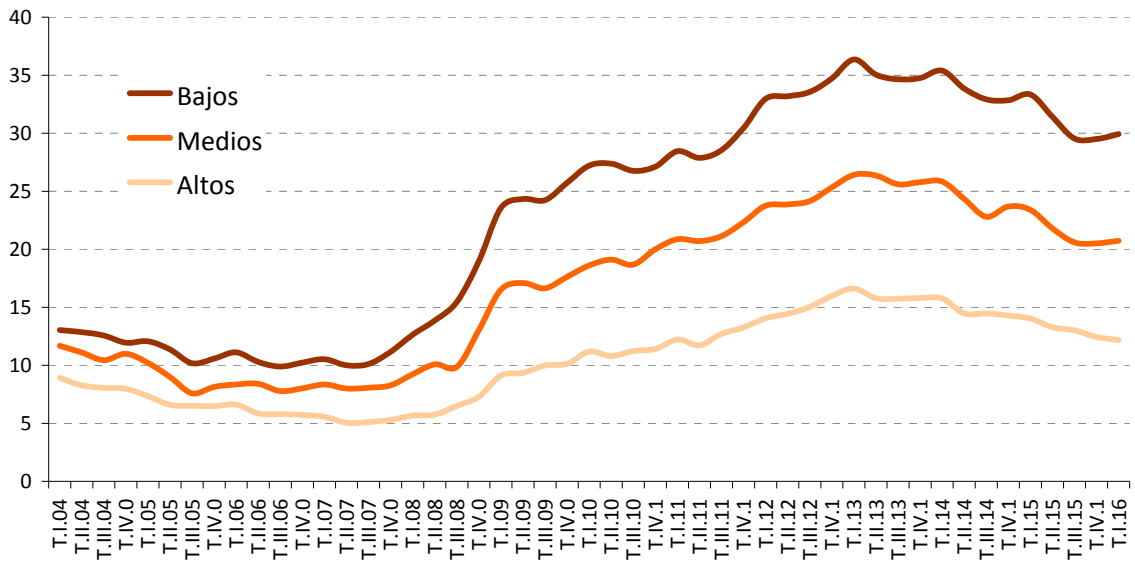

FUENTE: INE. EPA

A-INF TRIM\4.5.PARNESTX





**Gráfico 28.- Parados por sectores de actividad (CNAE 93 hasta 2007 y CNAE 09 desde 2008)**

Valores absolutos en miles

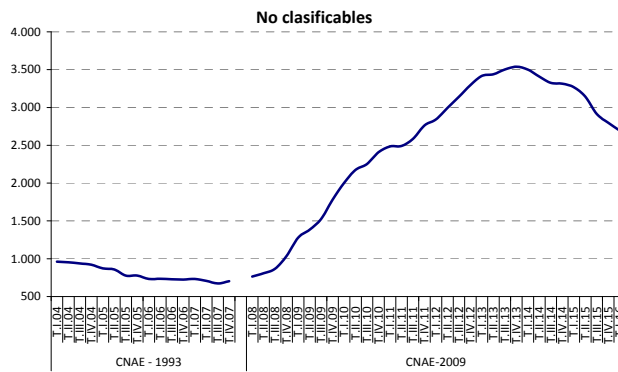
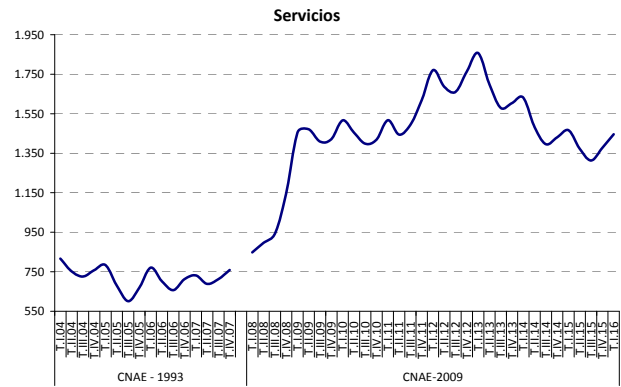
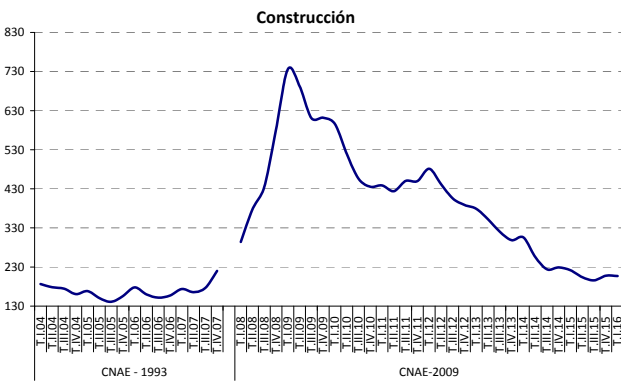
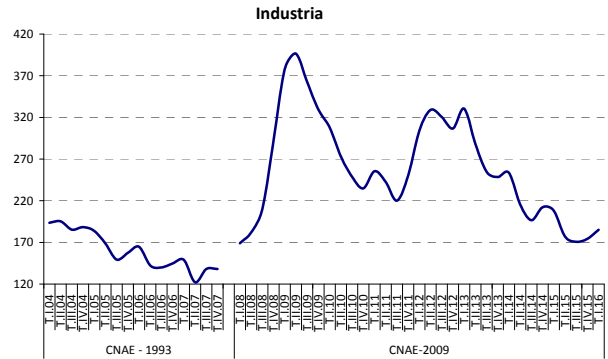
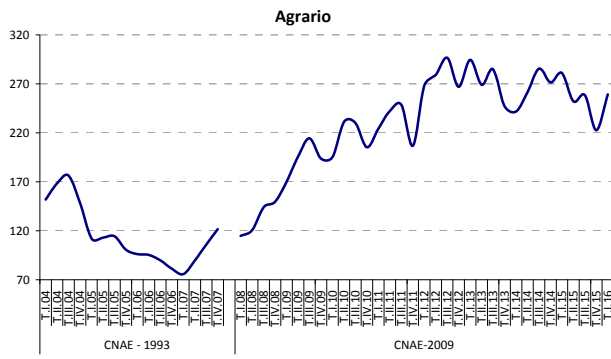

FUENTE: INE. EPA  
A-INF TRIM\4.6.PARSEAC

**4.7.- TASAS DE PARO POR SECTORES DE ACTIVIDAD (\*) (\*\*)**

PERIODO	TOTAL	AGRARIO	NO AGRARIO				
			TOTAL	INDUSTRIA	CONSTRUCCIÓN	SERVICIOS	
<b>Valores de las tasas en porcentaje</b>							
1997	20,61	19,24	12,03	10,29	19,48	11,30	
1998	18,60	17,71	10,67	8,59	15,45	10,53	
1999	15,63	17,06	9,08	7,47	11,37	9,19	
2000	13,87	17,37	8,39	6,76	10,29	8,56	
2001	12,87	16,16	8,37	7,22	10,27	8,37	
2001	10,55	13,42	7,01	6,09	8,71	6,98	
2002	11,45	13,32	6,26	5,47	8,23	6,12	
2003	11,48	13,84	6,26	5,61	7,67	6,18	
2004	10,96	13,93	6,18	5,58	7,21	6,14	
2005	9,15	9,75	5,22	4,74	6,10	5,18	
2006	8,45	8,64	5,10	4,27	5,97	5,14	
2007	8,23	9,55	5,04	4,00	6,37	5,03	
2008 CNAE-1993	11,25	13,42	7,50	6,19	14,73	6,44	
2008 CNAE-2009	11,25	13,77	7,51	6,18	14,65	6,43	
2009	17,86	19,71	11,87	11,55	25,96	9,55	
2010	19,86	21,52	10,99	9,12	23,31	9,59	
2011	21,39	23,38	11,08	8,50	23,89	10,01	
2012	24,79	27,20	12,74	11,26	26,99	11,50	
2013	26,09	27,11	12,31	10,64	24,68	11,46	
2014	24,44	26,48	10,55	8,44	20,34	10,09	
2015	22,06	25,61	9,38	6,85	16,18	9,24	
2014							
	I Trim.	25,93	23,01	11,95	9,93	24,51	11,23
	II Trim.	24,47	26,12	10,52	8,38	20,73	10,04
	III Trim.	23,67	30,01	9,74	7,49	17,97	9,44
	IV Trim.	23,70	27,13	10,00	8,00	18,18	9,67
2015							
	I Trim.	23,78	28,15	10,17	7,85	17,29	9,97
	II Trim.	22,37	25,41	9,29	6,60	15,73	9,21
	III Trim.	21,18	26,70	8,83	6,35	15,32	8,72
	IV Trim.	20,90	22,21	9,22	6,61	16,40	9,08
2016							
	I Trim.	21,00	25,00	9,63	6,95	16,70	9,52
<b>Variaciones con respecto al trimestre anterior en puntos porcentuales</b>							
2015							
	I Trim.	0,07	1,02	0,17	-0,15	-0,89	0,31
	II Trim.	-1,40	-2,74	-0,89	-1,25	-1,56	-0,76
	III Trim.	-1,19	1,29	-0,46	-0,25	-0,41	-0,49
	IV Trim.	-0,29	-4,49	0,39	0,26	1,07	0,36
2016							
	I Trim.	0,10	2,80	0,41	0,33	0,30	0,44
<b>Variaciones con respecto a igual periodo del año anterior en puntos porcentuales</b>							
2002	0,90	-0,10	-0,75	-0,62	-0,49	-0,85	
2003	0,03	0,52	0,00	0,14	-0,56	0,06	
2004	-0,52	0,08	-0,09	-0,03	-0,46	-0,04	
2005	-1,82	-4,18	-0,95	-0,84	-1,11	-0,96	
2006	-0,69	-1,10	-0,12	-0,48	-0,13	-0,04	
2007	-0,22	0,91	-0,06	-0,27	0,40	-0,11	
2008 CNAE-1993	3,02	3,87	2,46	2,19	8,36	1,41	
2009	6,60	5,94	4,37	5,37	11,32	3,12	
2010	2,00	1,81	-0,88	-2,43	-2,66	0,04	
2011	1,53	1,87	0,09	-0,62	0,58	0,41	
2012	3,40	3,81	1,66	2,75	3,11	1,49	
2013	1,31	-0,09	-0,43	-0,61	-2,31	-0,04	
2014	-1,65	-0,63	-1,76	-2,20	-4,34	-1,37	
2015	-2,38	-0,88	-1,17	-1,59	-4,16	-0,84	
2014							
	I Trim.	-1,01	-6,12	-1,64	-2,27	-1,73	-1,39
	II Trim.	-1,58	-0,20	-1,95	-2,51	-4,66	-1,50
	III Trim.	-1,98	1,07	-1,80	-2,31	-5,78	-1,28
	IV Trim.	-2,03	3,00	-1,62	-1,60	-4,99	-1,29
2015							
	I Trim.	-2,15	5,14	-1,78	-2,08	-7,22	-1,25
	II Trim.	-2,10	-0,71	-1,23	-1,78	-5,00	-0,82
	III Trim.	-2,49	-3,31	-0,91	-1,14	-2,65	-0,72
	IV Trim.	-2,81	-4,92	-0,78	-1,39	-1,78	-0,59
2016							
	I Trim.	-2,78	-3,15	-0,54	-0,90	-0,59	-0,45

(\*) Los datos referidos a 2001 se han obtenido sin aplicar y aplicando la nueva definición de paro, datos sin sombrear y sombreados, respectivamente.

(\*\*) Los datos 2002/2013 corresponden a la serie revisada incorporando la nueva base poblacional de la EPA actualizada con las nuevas estimaciones de población y hogares derivadas del Censo de Población y Viviendas de 2011, en sustitución de la basada en el Censo 2001.

FUENTE: INE. EPA.

A-INF TRIM\4.7.TAPASAC

## Gráfico 29.- Tasas de paro por sectores de actividad

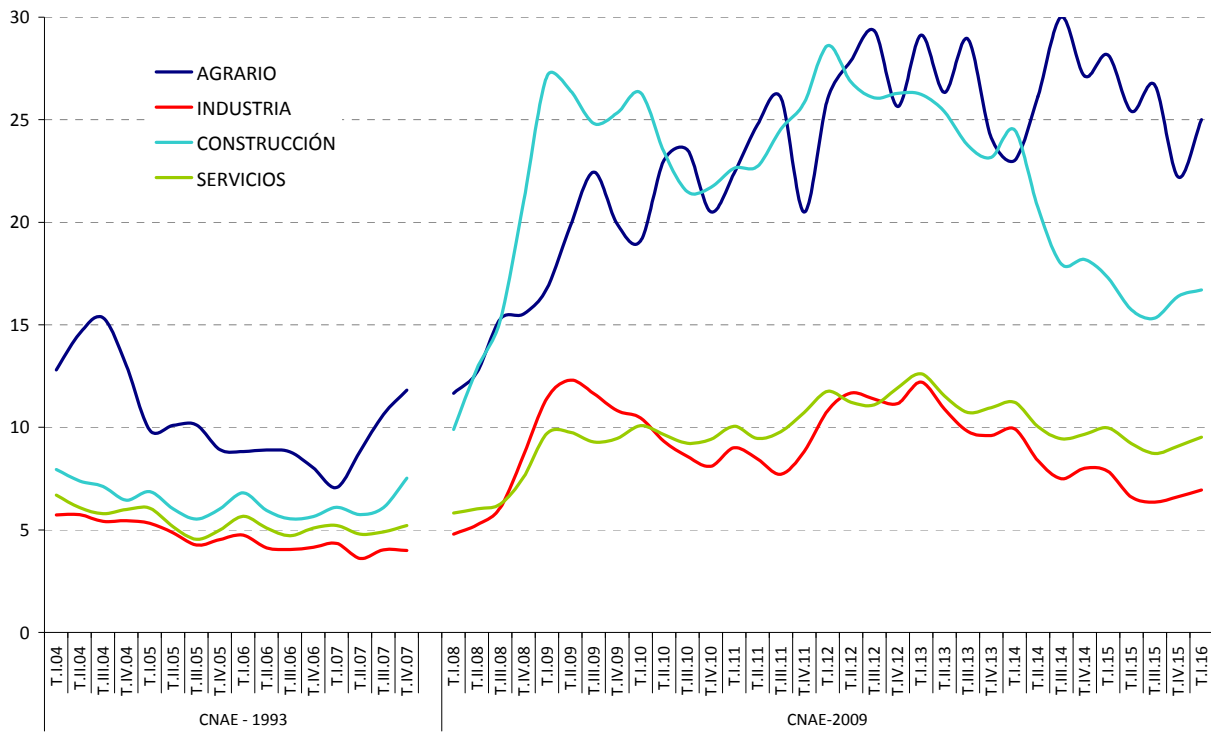

FUENTE: INE. EPA

A-INF TRIM\4.7.TAPASAC

4.8.- PARO REGISTRADO SEGÚN SECTORES DE ACTIVIDAD \*

PERIODO	TOTAL	AGRARIO	NO AGRARIO				SIN EMPLEO ANTERIOR	AGRARIO	NO AGRARIO				SIN EMPLEO ANTERIOR	
			Total	Industria	Construcción	Servicios			TOTAL	INDUSTRIA	CONSTRUCCIÓN	SERVICIOS		
<b>Valores del periodo</b>														
<b>En miles</b>														
1996	2.824,4	85,3	2.258,8	550,2	341,4	1.367,1	480,4	3,0	80,0	19,5	12,1	48,4	17,0	
1997	2.631,7	83,0	2.094,6	474,7	308,0	1.311,9	454,1	3,2	79,6	18,0	11,7	49,9	17,3	
1998	2.359,4	79,2	1.879,2	397,9	256,2	1.225,1	400,9	3,4	79,7	16,9	10,9	51,9	17,0	
1999	2.085,2	70,6	1.679,5	344,1	210,5	1.124,9	335,2	3,4	80,5	16,5	10,1	53,9	16,1	
2000	1.963,5	63,2	1.601,5	308,7	198,7	1.094,1	298,8	3,2	81,6	15,7	10,1	55,7	15,2	
2001	1.930,2	53,6	1.605,5	298,3	199,8	1.107,3	271,0	2,8	83,2	15,5	10,4	57,4	14,0	
2002	2.049,6	54,6	1.722,5	312,3	217,6	1.192,5	272,5	2,7	84,0	15,2	10,6	58,2	13,3	
2003	2.096,9	50,2	1.775,4	312,3	231,6	1.231,5	271,3	2,4	84,7	14,9	11,0	58,7	12,9	
2004	2.113,7	51,5	1.804,5	303,4	236,6	1.264,5	257,7	2,4	85,4	14,4	11,2	59,8	12,2	
2005	2.069,8	59,3	1.784,8	298,6	231,4	1.254,9	225,6	2,9	86,2	14,4	11,2	60,6	10,9	
2006	2.039,4	63,8	1.751,3	286,7	222,2	1.242,4	224,4	3,1	85,9	14,1	10,9	60,9	11,0	
2007	2.039,0	65,0	1.751,3	274,4	234,8	1.242,1	222,8	3,2	85,9	13,5	11,5	60,9	10,9	
2008 CNAE-1993	2.539,9	84,8	2.214,8	320,9	401,8	1.492,2	240,3	3,3	87,2	12,6	15,8	58,7	9,5	
2008 CNAE-2009	2.539,9	64,3	2.291,5	331,9	455,9	1.503,8	184,2	2,5	90,2	13,1	17,9	59,2	7,3	
2009	3.644,0	96,0	3.297,4	486,0	714,8	2.096,6	250,7	2,6	90,5	13,3	19,6	57,5	6,9	
2010	4.060,8	122,0	3.603,1	500,4	754,9	2.347,7	335,6	3,0	88,7	12,3	18,6	57,8	8,3	
2011	4.257,2	141,4	3.737,9	493,6	747,5	2.496,8	376,2	3,3	87,8	11,6	17,6	58,6	8,8	
2012	4.720,4	168,8	4.161,3	533,6	778,8	2.848,9	390,4	3,6	88,2	11,3	16,5	60,4	8,3	
2013	4.845,3	201,5	4.266,9	529,6	704,5	3.032,8	376,8	4,2	88,1	10,9	14,5	62,6	7,8	
2014	4.575,9	216,8	3.976,0	473,9	582,4	2.919,6	383,1	4,7	86,9	10,4	12,7	63,8	8,4	
2015	4.232,1	204,9	3.661,2	411,1	477,5	2.722,6	366,0	4,8	86,5	9,7	11,3	65,5	8,6	
2015	Abr	4.333,0	209,6	3.741,0	427,7	496,9	2.816,5	382,4	4,8	86,3	9,9	11,5	65,0	8,8
	May	4.215,0	195,4	3.641,8	414,8	479,4	2.747,7	377,8	4,6	86,4	9,8	11,4	65,2	9,0
	Jun	4.120,3	202,5	3.554,1	400,6	467,6	2.685,8	363,8	4,9	86,3	9,7	11,3	65,2	8,8
	Jul	4.046,3	200,1	3.488,0	389,4	457,1	2.641,5	358,2	4,9	86,2	9,6	11,3	65,3	8,9
	Ago	4.068,0	194,2	3.521,3	395,2	461,8	2.664,4	352,5	4,8	86,6	9,7	11,4	65,5	8,7
	Sep	4.094,0	181,7	3.550,5	391,1	451,9	2.707,5	361,8	4,4	86,7	9,6	11,0	66,1	8,8
	Oct	4.176,4	203,3	3.610,7	394,0	448,0	2.768,6	362,4	4,9	86,5	9,4	10,7	66,3	8,7
	Nov	4.149,3	196,2	3.593,7	388,7	437,8	2.767,1	359,5	4,7	86,6	9,4	10,6	66,7	8,7
	Dic	4.093,5	194,0	3.552,7	393,6	453,3	2.705,8	346,8	4,7	86,8	9,6	11,1	66,1	8,5
2016	Ene	4.150,8	197,9	3.614,5	393,1	448,5	2.772,9	338,3	4,8	87,1	9,5	10,8	66,8	8,2
	Feb	4.153,0	212,0	3.594,0	389,1	441,7	2.763,2	347,0	5,1	86,5	9,4	10,6	66,5	8,4
	Mar	4.094,8	210,7	3.533,5	385,7	439,1	2.708,7	350,6	5,1	86,3	9,4	10,7	66,2	8,6
	Abr	4.011,2	200,3	3.459,0	376,2	424,9	2.657,9	351,9	5,0	86,2	9,4	10,6	66,3	8,8
<b>Variaciones con respecto al mes anterior</b>														
<b>En miles</b>														
2015	Abr	-118,9	-15,2	-103,9	-11,6	-19,4	-72,9	0,2						
	May	-118,0	-14,1	-99,2	-12,9	-17,5	-68,8	-4,6						
	Jun	-94,7	7,0	-87,7	-14,1	-11,7	-61,9	-14,0						
	Jul	-74,0	-2,3	-66,1	-11,3	-10,5	-44,3	-5,6						
	Ago	21,7	-6,0	33,3	5,8	4,6	22,9	-5,7						
	Sep	26,1	-12,4	29,2	-4,0	-9,9	43,2	9,3						
	Oct	82,3	21,6	60,1	2,9	-3,8	61,1	0,6						
	Nov	-27,1	-7,2	-17,0	-5,3	-10,2	-1,5	-2,9						
	Dic	-55,8	-2,1	-41,0	4,8	15,5	-61,3	-12,6						
2016	Ene	57,2	3,9	61,8	-0,5	-4,8	67,1	-8,5						
	Feb	2,2	14,0	-20,5	-4,0	-6,7	-9,8	8,7						
	Mar	-58,2	-1,3	-60,5	-3,4	-2,6	-54,4	3,6						
	Abr	-83,6	-10,4	-74,5	-9,5	-14,2	-50,8	1,3						
<b>Variaciones con respecto a igual periodo del año anterior</b>														
<b>En miles</b>														
2001		-33,3	-9,5	4,0	-10,4	1,2	13,2	-27,8						
2002		119,5	1,0	117,0	14,0	17,9	85,2	1,5						
2003		47,3	-4,5	53,0	0,0	14,0	39,0	-1,2						
2004		16,8	1,3	29,0	-9,0	5,0	33,0	-13,5						
2005		-43,9	7,8	-19,6	-4,8	-5,2	-9,6	-32,1						
2006		-30,4	4,4	-33,6	-11,9	-9,2	-12,5	-1,3						
2007		-0,4	1,2	0,0	-12,3	12,6	-0,3	-1,6						
2008 CNAE-93		500,9	19,9	463,5	46,5	166,9	250,1	17,5						
2009		1.104,1	31,8	1.005,8	154,1	258,9	592,8	66,5						
2010		416,7	26,0	305,7	14,4	40,2	251,1	84,9						
2011		196,4	19,4	134,8	-6,9	-7,4	149,1	40,6						
2012		463,2	27,4	423,4	40,0	31,3	352,1	14,2						
2013		124,9	32,7	105,7	-4,0	-74,3	184,0	-13,6						
2014		-269,4	15,3	-290,9	-55,7	-122,0	-113,2	6,3						
2015		-343,8	-11,9	-314,8	-62,8	-104,9	-147,0	-17,1						
2015	Abr	-351,3	-15,1	-332,3	-66,1	-121,1	-145,1	-3,9						
	May	-357,4	-20,4	-327,8	-64,7	-114,4	-148,7	-9,2						
	Jun	-329,4	-18,0	-297,3	-63,3	-107,0	-127,0	-14,1						
	Jul	-373,6	-20,8	-326,3	-64,8	-102,8	-158,7	-26,5						
	Ago	-360,0	-19,8	-314,1	-64,8	-98,3	-151,0	-26,0						
	Sep	-353,6	-17,4	-308,2	-62,1	-96,6	-149,5	-28,0						
	Oct	-350,4	-20,4	-303,3	-62,2	-91,5	-149,6	-26,7						
	Nov	-362,8	-19,0	-314,9	-62,2	-92,6	-160,0	-29,0						
	Dic	-354,2	-18,5	-305,7	-59,8	-89,8	-156,1	-30,0						
2016	Ene	-374,9	-30,5	-312,0	-59,5	-86,8	-165,7	-32,5						
	Feb	-359,2	-16,9	-315,7	-57,0	-83,4	-175,2	-26,6						
	Mar	-357,2	-14,1	-311,4	-53,5	-77,2	-180,6	-31,7						
	Abr	-321,8	-9,3	-282,0	-51,5	-72,0	-158,6	-30,5						
<b>Variaciones sobre igual periodo del año anterior</b>														
<b>En porcentaje</b>						<b>En puntos porcentuales</b>								
2001		-1,7	-15,1	0,2	-3,4	0,6	1,2	-9,3	-0,4	1,6	-0,5	0,2	1,6	-1,2
2002		6,2	1,8	7,3	4,7	8,9	7,7	0,5	-0,1	0,9	-0,2	0,3	0,8	-0,7
2003		2,3	-8,2	3,1	0,0	6,4	3,3	-0,5	-0,3	0,6	-0,3	0,4	0,5	-0,4
2004		0,8	2,7	1,6	-2,9	2,2	2,7	-5,0	0,0	0,7	-0,5	0,1	1,1	-0,7
2005		-2,1	15,2	-1,1	-1,6	-2,2	-0,8	-12,5	0,4	0,9	0,1	0,0	0,8	-1,3
2006		-1,5	7,4	-1,9	-4,0	-4,0	-1,0	-0,6	0,3	-0,4	-0,4	-0,3	0,3	0,1
2007		0,0	1,9	0,0	-4,3	5,7	0,0	-0,7	0,1	0,0	-0,6	0,6	0,0	-0,1
2008 CNAE-93		24,6	30,6	26,5	17,0	71,1	20,1	7,9	0,2	1,3	-0,8	4,3	-2,2	-1,5
2009		43,5	49,4	43,9	46,4	56,8	39,4	36,1	0,1	0,3	0,3	1,7	-1,7	-0,4
2010		11,4	27,1	9,3	3,0	5,6	12,0	33,9	0,4	-1,8	-1,0	-1,0	0,3	1,4
2011		4,8	15,9	3,7	-1,4	-1,0	6,4	12,1	0,3	-0,9	-0,7	-1,0	0,8	0,6
2012		10,9	19,4	11,3	8,1	4,2	14,1	3,8	0,3					

4.9.- PARO DE LARGA DURACIÓN (PLD) Y HOGARES DONDE TODOS LOS ACTIVOS ESTÁN PARADOS U OCUPADOS

	VALORES DEL PERIODO											VARIACIONES				
	2014					2015					2016	Medias Anuales			Trimestral	Anual
	T. I.	T. II.	T. III.	T. IV.	Media anual	T. I.	T. II.	T. III.	T. IV.	Media anual	T. I.	2013	2014	2015	Ti-16/TiV-15	Ti-16/Ti-15
<b>PLD</b>																
En miles	3.657,6	3.493,6	3.359,9	3.352,9	3.466,0	3.330,8	3.186,1	2.942,3	2.845,3	3.076,1	2.763,6	491,3	-68,2	-389,9	-81,7	-567,2
<b>INCIDENCIA del PLD</b>												<b>En puntos porcentuales</b>				
En % del paro total																
<b>TOTAL</b>	61,6	62,1	61,9	61,4	61,8	61,2	61,9	60,7	59,5	60,8	57,7	6,1	3,3	-1,0	-1,9	-3,5
<b>SEXO</b>																
-Varones	61,2	62,3	63,0	61,7	62,1	60,8	62,0	60,4	58,3	60,4	56,4	6,2	3,6	-1,7	-1,9	-4,4
-Mujeres	62,1	61,9	60,8	61,1	61,5	61,6	61,8	61,0	60,7	61,3	58,9	5,9	3,0	-0,2	-1,8	-2,7
<b>EDAD</b>																
-Jóvenes (16 a 24)	51,0	50,6	47,5	47,6	49,2	48,5	42,9	40,9	41,3	43,4	37,7	4,0	1,4	-5,8	-3,6	-10,8
-Adultos	63,5	64,2	64,6	63,9	64,0	63,3	65,2	64,4	62,6	63,9	60,9	6,4	3,6	-0,2	-1,7	-2,4
<b>DISTRIBUCIÓN PORCENTUAL DEL PLD</b>																
<b>SEGÚN TIEMPO DE PERMANENCIA</b>																
-De 1 año a 2 años	33,9	31,8	30,2	28,8	31,2	28,6	27,6	26,6	26,8	27,4	25,1	-4,6	-7,1	-3,8	-1,7	-3,5
-Más de 2 años	66,1	68,2	69,8	71,2	68,8	71,4	72,4	73,4	73,2	72,6	74,9	4,6	7,1	3,8	1,7	3,5
<b>SEGÚN SITUACIÓN ANTERIOR</b>																
-Buscan su primer empleo	8,7	9,0	9,6	9,8	9,3	9,3	9,8	9,9	9,1	9,5	8,6	-0,1	0,7	0,3	-0,5	-0,7
-Han trabajado antes	91,3	91,0	90,4	90,2	90,7	90,7	90,2	90,1	90,9	90,5	91,4	0,1	-0,7	-0,3	0,5	0,7

FUENTE: INE, EPA.  
A-INF TRIM\4.9.PL.D

**Gráfico 30.- Incidencia del PLD s/Total Paro, por edad**

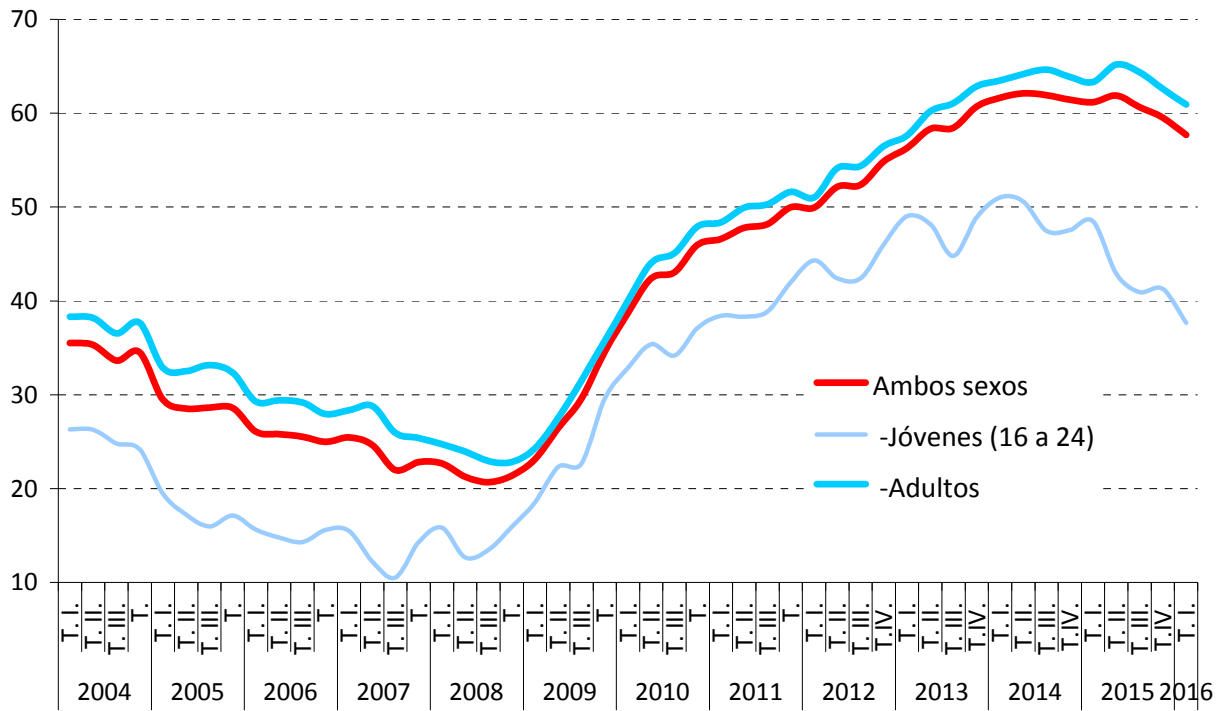

**FUENTE:** INE, EPA.

A-INF TRIM\4.9.PLD

4.9.BIS.- PARO DE LARGA DURACIÓN (PLD) SEGÚN SUS CARACTERÍSTICAS PRINCIPALES. (\*)

	VALORES DEL PERIODO											VARIACIONES				
	2014					2015					2016	Medias Anuales			Trimestral	Annual
	T. I.	T. II.	T. III.	T. IV.	Media anual	T. I.	T. II.	T. III.	T. IV.	Media anual	T. I.	2013	2014	2015	T1-16/TIV-15	T1-16/TI-15
<b>PLD</b>																
En miles	3.657,6	3.493,6	3.359,9	3.352,9	3.466,0	3.330,8	3.186,1	2.942,3	2.845,3	3.076,1	2.763,6	491,3	-68,2	-389,9	-81,7	-567,2
<b>INCIDENCIA del PLD</b>												<b>En puntos porcentuales</b>				
En % del paro total																
<b>TOTAL</b>	61,6	62,1	61,9	61,4	61,8	61,2	61,9	60,7	59,5	60,8	57,7	6,1	3,3	-1,0	-1,9	-3,5
<b>SEXO</b>																
-Varones	61,2	62,3	63,0	61,7	62,1	60,8	62,0	60,4	58,3	60,4	56,4	6,2	3,6	-1,7	-1,9	-4,4
-Mujeres	62,1	61,9	60,8	61,1	61,5	61,6	61,8	61,0	60,7	61,3	58,9	5,9	3,0	-0,2	-1,8	-2,7
<b>EDAD</b>																
-Jóvenes (16 a 29)	53,1	53,3	51,4	50,6	52,1	51,6	50,3	47,3	46,4	48,9	82,6	4,7	1,5	-3,2	36,2	30,9
-Adultos	64,9	65,5	66,0	65,5	65,5	64,7	56,7	64,4	64,4	62,5	53,6	8,4	6,2	-3,0	-10,8	-11,0
<b>DISTRIBUCIÓN PORCENTUAL DEL PLD</b>																
<b>SEGÚN TIEMPO DE PERMANENCIA</b>																
-De 1 año a 2 años	33,9	31,8	30,2	28,8	31,2	28,6	27,6	26,6	26,8	27,4	25,1	-4,6	-7,1	-3,8	-1,7	-3,5
-Más de 2 años	66,1	68,2	69,8	71,2	68,8	71,4	72,4	73,4	73,2	72,6	74,9	4,6	7,1	3,8	1,7	3,5
<b>SEGÚN SITUACIÓN ANTERIOR</b>																
-Buscan su primer empleo	8,7	9,0	9,6	9,8	9,3	9,3	9,8	9,8	9,1	9,5	8,6	-0,1	0,7	0,2	-0,5	-0,7
-Han trabajado antes	91,3	91,0	90,4	90,2	90,7	90,7	90,2	90,2	90,9	90,5	91,4	0,1	-0,7	-0,2	0,5	0,7

(\*) Los datos 2002/2013 corresponden a la serie revisada incorporando la nueva base poblacional de la EPA actualizada con las nuevas estimaciones de población y hogares derivadas del Censo de Población y Viviendas de 2011, en sustitución de la basada en el Censo 2001.

FUENTE: INE. EPA  
A-INF TRIM(4.9.BIS.PLD)

#### 4.10.- POBLACIÓN PARADA POR COMUNIDADES AUTÓNOMAS (\*)

	VALORES ABSOLUTOS Miles			DISTRIBUCIÓN PORCENTUAL			VARIACIONES		VARIACIONES ANUALES					
	T.I.14	T.I.15	T.I.16	T.I.14	T.I.15	T.I.16	T.I.16 - T.IV.15		Miles			%		
							Miles	%	T.I.14	T.I.15	T.I.16	T.I.14	T.I.15	T.I.16
Andalucía	1.403,4	1.359,1	1.189,2	23,7	25,0	24,8	-9,1	-0,8	-78,3	-44,3	-169,9	-5,3	-3,2	-12,5
Aragón	148,4	119,7	98,9	2,5	2,2	2,1	5,2	5,5	-0,3	-28,7	-20,8	-0,2	-19,3	-17,4
Asturias	109,3	87,2	90,9	1,8	1,6	1,9	-4,9	-5,1	-16,9	-22,1	3,7	-13,4	-20,2	4,2
Baleares	152,5	130,7	110,8	2,6	2,4	2,3	8,0	7,8	-19,1	-21,8	-19,9	-11,1	-14,3	-15,2
Canarias	356,0	343,5	285,2	6,0	6,3	6,0	-11,9	-4,0	-18,4	-12,5	-58,3	-4,9	-3,5	-17,0
Cantabria	58,4	51,5	51,8	1,0	0,9	1,1	3,2	6,6	0,1	-6,9	0,3	0,2	-11,8	0,6
Castilla y León	257,4	233,7	209,4	4,3	4,3	4,4	8,0	4,0	-9,4	-23,7	-24,3	-3,5	-9,2	-10,4
Castilla - La Mancha	306,6	284,5	250,3	5,2	5,2	5,2	3,5	1,4	-11,2	-22,1	-34,2	-3,5	-7,2	-12,0
Cataluña	840,2	758,0	660,0	14,2	13,9	13,8	-8,6	-1,3	-108,8	-82,2	-98,0	-11,5	-9,8	-12,9
Comunitat Valenciana	683,1	588,8	529,0	11,5	10,8	11,0	8,6	1,7	-26,7	-94,3	-59,8	-3,8	-13,8	-10,2
Extremadura	160,7	151,7	147,0	2,7	2,8	3,1	6,5	4,6	-23,4	-9,0	-4,7	-12,7	-5,6	-3,1
Galicia	296,9	275,7	227,9	5,0	5,1	4,8	5,2	2,3	9,0	-21,2	-47,8	3,1	-7,1	-17,3
Madrid	677,0	602,8	569,4	11,4	11,1	11,9	6,6	1,2	-12,7	-74,2	-33,4	-1,8	-11,0	-5,5
Murcia, Región de	200,5	186,9	153,8	3,4	3,4	3,2	-11,1	-6,7	-14,9	-13,6	-33,1	-6,9	-6,8	-17,7
Navarra	53,8	47,9	43,7	0,9	0,9	0,9	2,3	5,6	-6,3	-5,9	-4,2	-10,5	-11,0	-8,8
País Vasco	178,9	171,2	131,6	3,0	3,1	2,7	-0,9	-0,7	-2,4	-7,7	-39,6	-1,3	-4,3	-23,1
Rioja, La	30,5	27,1	21,9	0,5	0,5	0,5	0,4	1,9	0,9	-3,4	-5,2	3,0	-11,1	-19,2
Ceuta	11,6	11,7	10,0	0,2	0,2	0,2	1,6	19,0	-3,9	0,1	-1,7	-25,2	0,9	-14,5
Melilla	8,3	12,7	10,8	0,1	0,2	0,2	-0,5	-4,4	-1,9	4,4	-1,9	-18,6	53,0	-15,0
<b>TOTAL</b>	<b>5.933,3</b>	<b>5.444,6</b>	<b>4.791,4</b>	<b>100,0</b>	<b>100,0</b>	<b>100,0</b>	<b>11,9</b>	<b>0,2</b>	<b>-344,9</b>	<b>-488,7</b>	<b>-653,2</b>	<b>-5,5</b>	<b>-8,2</b>	<b>-12,0</b>

(\*).- Los datos 2002/2013 corresponden a la serie revisada incorporando la nueva base poblacional de la EPA actualizada con las nuevas estimaciones de población y hogares derivadas del Censo de Población y Viviendas de 2011, en sustitución de la basada en el Censo 2001.

**FUENTE:** INE. EPA



#### 4.11.- TASAS DE PARO POR COMUNIDADES AUTÓNOMAS Y SEXOS (\*)

Población de 16 a 64 años

	Valores de las tasas			Variaciones	Variaciones anuales		
				T.I.16-T.IV.15	En puntos porcentuales		
	T.I.14	T.I.15	T.I.16	En puntos porcentuales	T.I.14	T.I.15	T.I.16
<b>AMBOS SEXOS</b>	<b>26,05</b>	<b>23,78</b>	<b>21,10</b>	<b>0,08</b>	<b>-1,03</b>	<b>-2,27</b>	<b>-2,68</b>
Andalucía	35,04	33,62	29,84	-0,14	-1,84	-1,42	-3,78
Aragón	22,93	18,59	15,39	0,70	0,31	-4,34	-3,20
Asturias	22,92	18,99	19,60	-0,89	-2,78	-3,93	0,61
Baleares	26,79	22,29	18,56	1,39	-1,87	-4,50	-3,73
Canarias	32,65	30,81	26,18	-0,80	-1,32	-1,84	-4,63
Cantabria	21,06	18,54	19,02	1,19	0,07	-2,52	0,48
Castilla y León	22,33	20,38	18,48	0,76	-0,53	-1,95	-1,90
Castilla-La Mancha	30,46	28,69	25,50	0,44	-0,95	-1,77	-3,19
Cataluña	22,23	20,05	17,50	-0,31	-2,32	-2,18	-2,55
Comunidad Valenciana	28,22	24,28	21,94	0,38	-0,69	-3,94	-2,34
Extremadura	32,23	30,24	29,25	1,03	-3,54	-1,99	-0,99
Galicia	23,39	21,83	18,39	0,50	0,96	-1,56	-3,44
Madrid	20,50	17,79	16,88	0,27	0,40	-2,71	-0,91
Murcia	27,87	26,69	22,16	-1,42	-2,19	-1,18	-4,53
Navarra	17,16	15,66	14,36	0,75	-1,92	-1,50	-1,30
País Vasco	17,45	16,43	12,85	-0,13	0,27	-1,02	-3,58
Rioja (La)	19,73	17,58	14,42	0,38	0,41	-2,15	-3,16
Ceuta	31,79	31,76	26,25	2,91	-6,25	-0,03	-5,51
Melilla	24,43	35,40	30,73	-1,76	-4,51	10,97	-4,67
<b>VARONES</b>	<b>25,50</b>	<b>22,74</b>	<b>19,56</b>	<b>-0,05</b>	<b>-1,30</b>	<b>-2,76</b>	<b>-3,18</b>
Andalucía	33,49	30,89	26,98	-0,42	-2,30	-2,60	-3,91
Aragón	21,81	15,50	12,21	0,35	-0,39	-6,31	-3,29
Asturias	21,78	18,41	20,22	-1,01	-3,78	-3,37	1,81
Baleares	28,13	21,65	18,84	1,29	-0,08	-6,48	-2,81
Canarias	33,15	30,07	24,47	-1,75	-1,21	-3,08	-5,60
Cantabria	21,46	16,46	18,70	1,39	0,39	-5,00	2,24
Castilla y León	21,17	18,27	16,96	1,87	-0,68	-2,90	-1,31
Castilla-La Mancha	28,08	25,73	21,82	0,53	-0,35	-2,35	-3,91
Cataluña	23,21	19,90	16,32	-0,28	-2,19	-3,31	-3,58
Comunidad Valenciana	27,26	23,69	20,79	0,35	-0,49	-3,57	-2,90
Extremadura	30,53	26,26	25,24	1,43	-4,68	-4,27	-1,02
Galicia	23,87	21,48	17,70	0,61	1,24	-2,39	-3,78
Madrid	19,06	18,25	15,95	-0,49	-1,05	-0,81	-2,30
Murcia	27,44	24,67	19,03	-1,62	-3,13	-2,77	-5,64
Navarra	15,87	14,43	12,00	-0,10	-1,81	-1,44	-2,43
País Vasco	17,60	17,00	12,74	0,36	0,17	-0,60	-4,26
Rioja (La)	17,13	14,67	14,33	0,01	-1,46	-2,46	-0,34
Ceuta	30,40	25,41	20,86	2,77	-1,03	-4,99	-4,55
Melilla	22,77	29,03	28,23	-0,51	-5,70	6,26	-0,80
<b>MUJERES</b>	<b>26,68</b>	<b>24,98</b>	<b>22,88</b>	<b>0,23</b>	<b>-0,72</b>	<b>-1,70</b>	<b>-2,10</b>
Andalucía	36,92	36,91	33,28	0,20	-1,27	-0,01	-3,63
Aragón	24,25	22,31	19,10	1,04	1,11	-1,94	-3,21
Asturias	24,17	19,63	18,95	-0,77	-1,68	-4,54	-0,68
Baleares	25,20	23,03	18,23	1,48	-4,01	-2,17	-4,80
Canarias	32,07	31,69	28,20	0,32	-1,43	-0,38	-3,49
Cantabria	20,59	20,96	19,40	0,97	-0,31	0,37	-1,56
Castilla y León	23,72	22,98	20,32	-0,58	-0,36	-0,74	-2,66
Castilla-La Mancha	33,55	32,56	30,27	0,40	-1,83	-0,99	-2,29
Cataluña	21,14	20,21	18,82	-0,36	-2,44	-0,93	-1,39
Comunidad Valenciana	29,35	24,97	23,30	0,43	-0,95	-4,38	-1,67
Extremadura	34,39	35,36	34,54	0,65	-2,09	0,97	-0,82
Galicia	22,87	22,21	19,14	0,37	0,67	-0,66	-3,07
Madrid	22,02	17,29	17,85	1,06	1,93	-4,73	0,56
Murcia	28,40	29,34	26,24	-1,09	-0,99	0,94	-3,10
Navarra	18,67	17,15	17,06	1,74	-2,07	-1,52	-0,09
País Vasco	17,28	15,81	12,98	-0,66	0,39	-1,47	-2,83
Rioja (La)	22,77	21,06	14,54	0,84	2,58	-1,71	-6,52
Ceuta	33,94	41,36	33,88	2,54	-13,65	7,42	-7,48
Melilla	26,74	43,71	34,51	-3,67	-2,87	16,97	-9,20

(\*).- Los datos 2002/2013 corresponden a la serie revisada incorporando la nueva base poblacional de la EPA actualizada con las nuevas estimaciones de población y hogares derivadas del Censo de Población y Viviendas de 2011, en sustitución de la basada en el Censo 2001.

FUENTE: INE. EPA

## Gráfico 31.- Tasas de Paro por Comunidades Autónomas

Población de 16 a 64 años

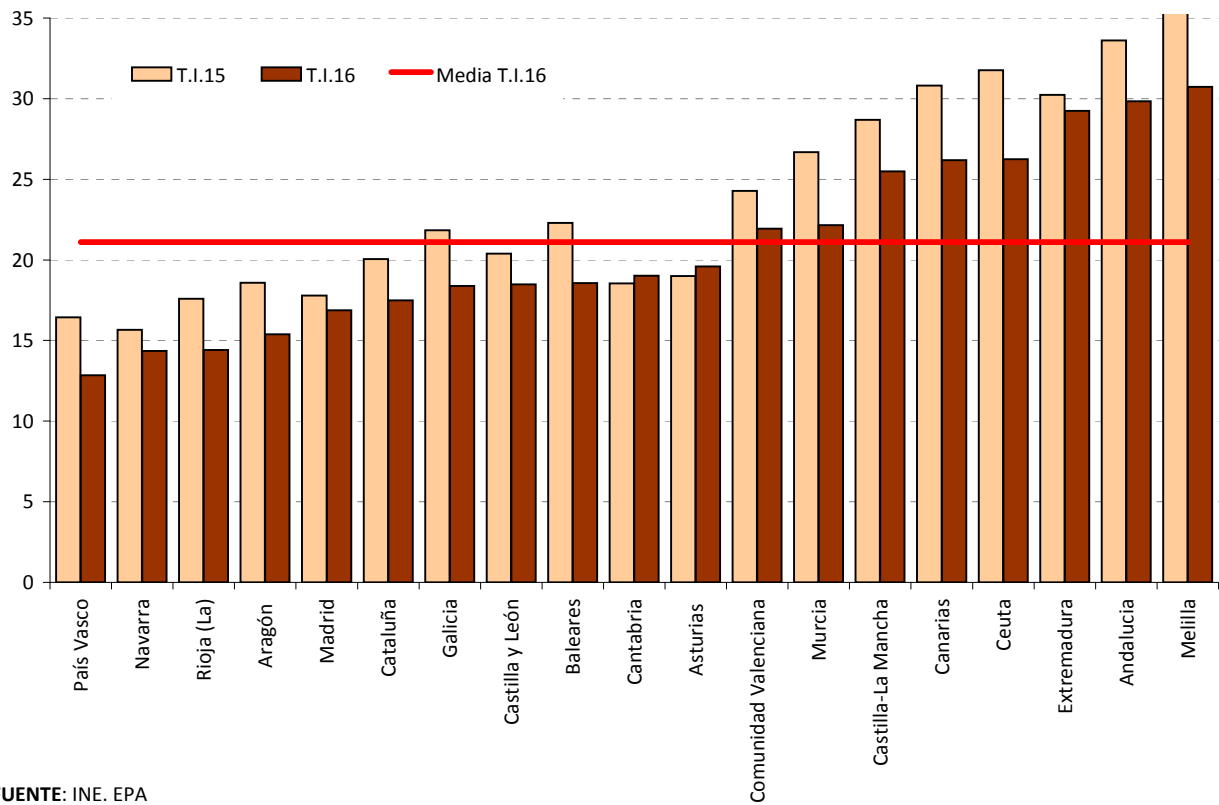

FUENTE: INE. EPA

A-INF TRIM\4.11.TASaparoCCAA(16-64)

## 5. LA POBLACIÓN INACTIVA DESANIMADA

---

**5.- INACTIVOS QUE NO BUSCAN EMPLEO POR CREER QUE NO LO ENCONTRARÁN (\*)**

PERIODO	TOTAL			JÓVENES 16 A 24 AÑOS			JÓVENES 16 A 29 AÑOS		
	Total	Varones	Mujeres	Total	Varones	Mujeres	Total	Varones	Mujeres
<b>Valores absolutos en miles</b>									
<b>2005</b>	318,2	69,9	248,3	27,6	12,6	15,0	40,4	17,4	23,0
<b>2006</b>	280,9	55,3	225,6	24,7	11,0	13,7	34,7	15,6	19,2
<b>2007</b>	225,5	49,3	176,3	19,3	9,2	10,2	27,3	12,3	15,0
<b>2008</b>	251,6	63,3	188,3	23,4	12,8	10,7	34,6	17,8	16,8
<b>2009</b>	366,5	104,1	262,4	41,3	20,7	20,5	59,4	29,4	30,0
<b>2010</b>	434,1	131,3	302,8	47,6	26,4	21,2	66,8	36,9	29,9
<b>2011</b>	440,2	135,5	304,7	49,1	28,4	20,7	69,4	37,6	31,8
<b>2012</b>	502,1	155,0	347,2	54,2	31,4	22,9	75,1	40,4	34,8
<b>2013</b>	544,1	169,3	374,9	55,1	31,7	23,4	77,1	42,6	34,6
<b>2014</b>	513,0	155,3	357,7	41,8	26,2	15,6	61,3	35,5	25,8
<b>2015</b>	428,7	131,4	297,3	33,3	21,1	12,2	50,7	29,2	21,6
2014									
I Trim.	530,1	157,2	372,9	41,0	24,8	16,2	58,6	34,5	24,1
II Trim.	505,7	146,5	359,2	34,2	21,9	12,3	52,0	29,7	22,2
III Trim.	532,7	180,8	351,9	57,5	35,7	21,8	84,0	49,0	35,0
IV Trim.	483,4	136,7	346,6	34,3	22,2	12,1	50,5	28,7	21,7
2015									
I Trim.	444,0	136,8	307,2	34,8	23,2	11,6	53,3	31,5	21,8
II Trim.	421,1	125,8	295,3	29,5	21,0	8,6	43,2	26,3	17,1
III Trim.	430,1	134,7	295,3	42,9	24,6	18,2	61,6	33,5	27,9
IV Trim.	419,6	128,2	291,4	25,8	15,5	10,2	44,8	25,3	19,4
2016									
I Trim.	405,0	112,2	292,7	23,4	11,1	12,3	38,4	18,9	19,5
<b>Variaciones con respecto al trimestre anterior en miles</b>									
2015									
I Trim.	-39,4	0,1	-39,4	0,5	1,0	-0,5	2,8	2,8	0,1
II Trim.	-22,9	-11,0	-11,9	-5,3	-2,2	-3,0	-10,1	-5,2	-4,7
III Trim.	9,0	8,9	0,0	13,4	3,6	9,6	18,4	7,2	10,8
IV Trim.	-10,5	-6,5	-3,9	-17,1	-9,1	-8,0	-16,8	-8,2	-8,5
2016									
I Trim.	-14,6	-16,0	1,3	-2,4	-4,4	2,1	-6,4	-6,4	0,1
<b>Variaciones con respecto al trimestre anterior en porcentaje</b>									
2015									
I Trim.	-8,2	0,1	-11,4	1,5	4,5	-4,1	5,5	9,8	0,5
II Trim.	-5,2	-8,0	-3,9	-15,2	-9,5	-25,9	-18,9	-16,5	-21,6
III Trim.	2,1	7,1	0,0	45,4	17,1	111,6	42,6	27,4	63,2
IV Trim.	-2,4	-4,8	-1,3	-39,9	-37,0	-44,0	-27,3	-24,5	-30,5
2016									
I Trim.	-3,5	-12,5	0,4	-9,3	-28,4	20,6	-14,3	-25,3	0,5
<b>Variaciones con respecto a igual periodo del año anterior en miles</b>									
<b>2006</b>	-37,3	-14,7	-22,7	-2,9	-1,6	-1,3	-5,6	-1,8	-3,8
<b>2007</b>	-55,4	-6,0	-49,4	-5,4	-1,8	-3,6	-7,5	-3,3	-4,2
<b>2008</b>	26,1	14,0	12,1	4,1	3,6	0,5	7,3	5,5	1,9
<b>2009</b>	114,9	40,8	74,1	17,8	8,0	9,9	24,8	11,6	13,2
<b>2010</b>	67,6	27,2	40,5	6,3	5,7	0,7	7,5	7,6	-0,1
<b>2011</b>	6,2	4,3	1,9	1,5	2,0	-0,5	2,6	0,7	1,9
<b>2012</b>	61,9	19,5	42,5	5,2	3,1	2,2	5,7	2,8	3,0
<b>2013</b>	42,0	14,3	27,7	0,8	0,2	0,6	2,0	2,2	-0,2
<b>2014</b>	-31,2	-14,0	-17,2	-13,3	-5,5	-7,8	-15,8	-7,1	-8,8
<b>2015</b>	-84,3	-23,9	-60,4	-8,5	-5,1	-3,5	-10,6	-6,3	-4,2
2014									
I Trim.	1,0	-13,0	14,0	-11,2	-6,4	-4,8	-17,9	-7,7	-10,2
II Trim.	-49,5	-23,2	-26,3	-11,2	-5,3	-5,9	-17,2	-8,1	-9,2
III Trim.	-38,0	-1,2	-36,8	-16,5	-6,4	-10,2	-12,7	-4,8	-8,0
IV Trim.	-38,1	-18,5	-19,7	-14,3	-3,9	-10,4	-15,4	-7,7	-7,8
2015									
I Trim.	-86,1	-20,4	-65,7	-6,2	-1,6	-4,6	-5,3	-3,0	-2,3
II Trim.	-84,6	-20,7	-63,9	-4,7	-0,9	-3,7	-8,8	-3,4	-5,1
III Trim.	-102,6	-46,1	-56,6	-14,6	-11,1	-3,6	-22,4	-15,5	-7,1
IV Trim.	-63,8	-8,5	-55,2	-8,5	-6,7	-1,9	-5,7	-3,4	-2,3
2016									
I Trim.	-39,0	-24,6	-14,5	-11,4	-12,1	0,7	-14,9	-12,6	-2,3
<b>Variaciones con respecto a igual periodo del año anterior en porcentaje</b>									
<b>2006</b>	-11,7	-21,0	-9,1	-10,6	-12,5	-8,7	-13,9	-10,4	-16,6
<b>2007</b>	-19,7	-10,8	-21,9	-21,8	-16,6	-26,0	-21,5	-21,2	-21,9
<b>2008</b>	11,6	28,4	6,8	21,2	38,6	5,2	27,0	45,0	12,4
<b>2009</b>	45,7	64,4	39,3	76,1	62,4	92,3	71,5	65,0	78,3
<b>2010</b>	18,4	26,1	15,4	15,3	27,5	3,2	12,6	25,7	-0,3
<b>2011</b>	1,4	3,2	0,6	3,2	7,5	-2,2	3,8	1,8	6,2
<b>2012</b>	14,1	14,4	13,9	10,5	10,7	10,4	8,2	7,4	9,4
<b>2013</b>	8,4	9,2	8,0	1,5	0,7	2,5	2,7	5,4	-0,6
<b>2014</b>	-5,7	-8,3	-4,6	-24,2	-17,4	-33,4	-20,5	-16,6	-25,5
<b>2015</b>	-16,4	-15,4	-16,9	-20,4	-19,4	-22,1	-17,2	-17,8	-16,3
2014									
I Trim.	0,2	-7,6	3,9	-21,5	-20,5	-22,9	-23,4	-18,2	-29,7
II Trim.	-8,9	-13,7	-6,8	-24,7	-19,5	-32,4	-24,9	-21,4	-29,3
III Trim.	-6,7	-0,7	-9,5	-22,3	-15,2	-31,9	-13,1	-8,9	-18,6
IV Trim.	-7,3	-11,9	-5,4	-29,4	-14,9	-46,2	-23,4	-21,2	-26,4
2015									
I Trim.	-16,2	-13,0	-17,6	-15,1	-6,5	-28,4	-9,0	-8,7	-9,5
II Trim.	-16,7	-14,1	-17,8	-13,7	-4,1	-30,1	-16,9	-11,4	-23,0
III Trim.	-19,3	-25,5	-16,1	-25,4	-31,1	-16,5	-26,7	-31,6	-20,3
IV Trim.	-13,2	-6,2	-15,9	-24,8	-30,2	-15,7	-11,3	-11,8	-10,6
2016									
I Trim.	-8,8	-18,0	-4,7	-32,8	-52,2	6,0	-28,0	-40,0	-10,6

(\*) Los datos 2002/2013 corresponden a la serie revisada incorporando la nueva base poblacional de la EPA actualizada con las nuevas estimaciones de población y hogares derivadas del Censo de Población y Viviendas de 2011, en sustitución de la basada en el Censo 2001.

FUENTE: INE. EPA

A-INF TRIM5-INACTIVOS DESANIMADOS.XLS

## Gráfico 32.- INACTIVOS QUE NO BUSCAN EMPLEO POR CREER QUE NO LO ENCONTRARÁN

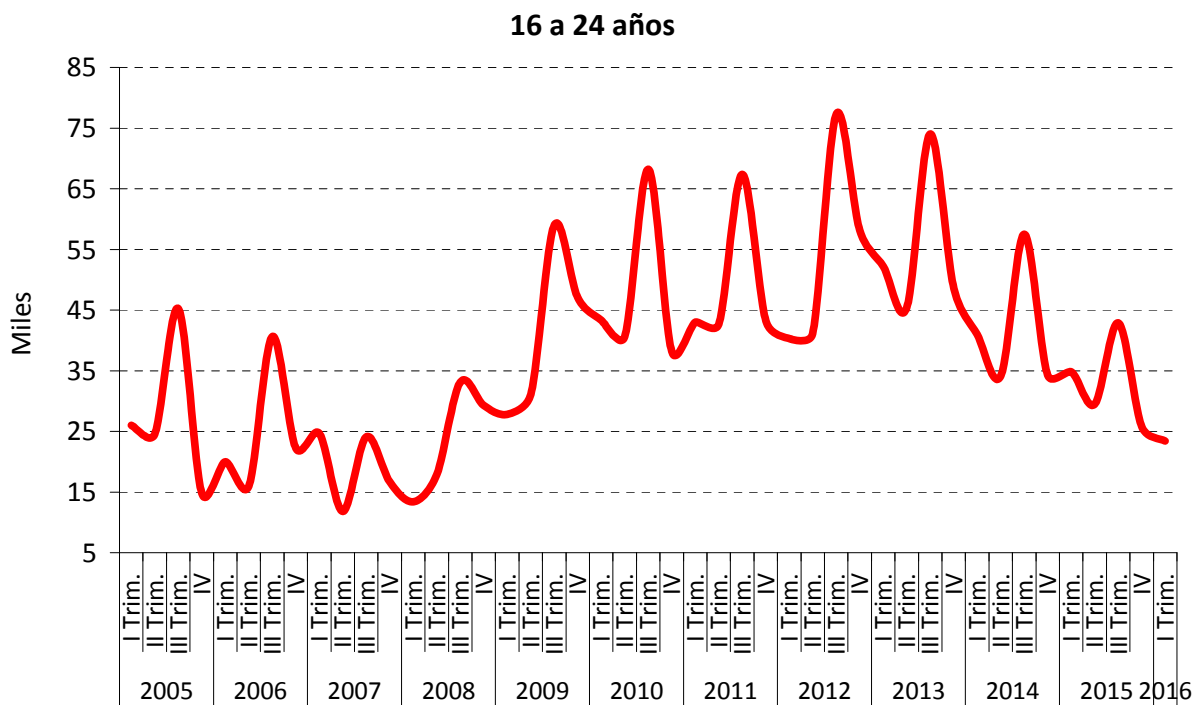
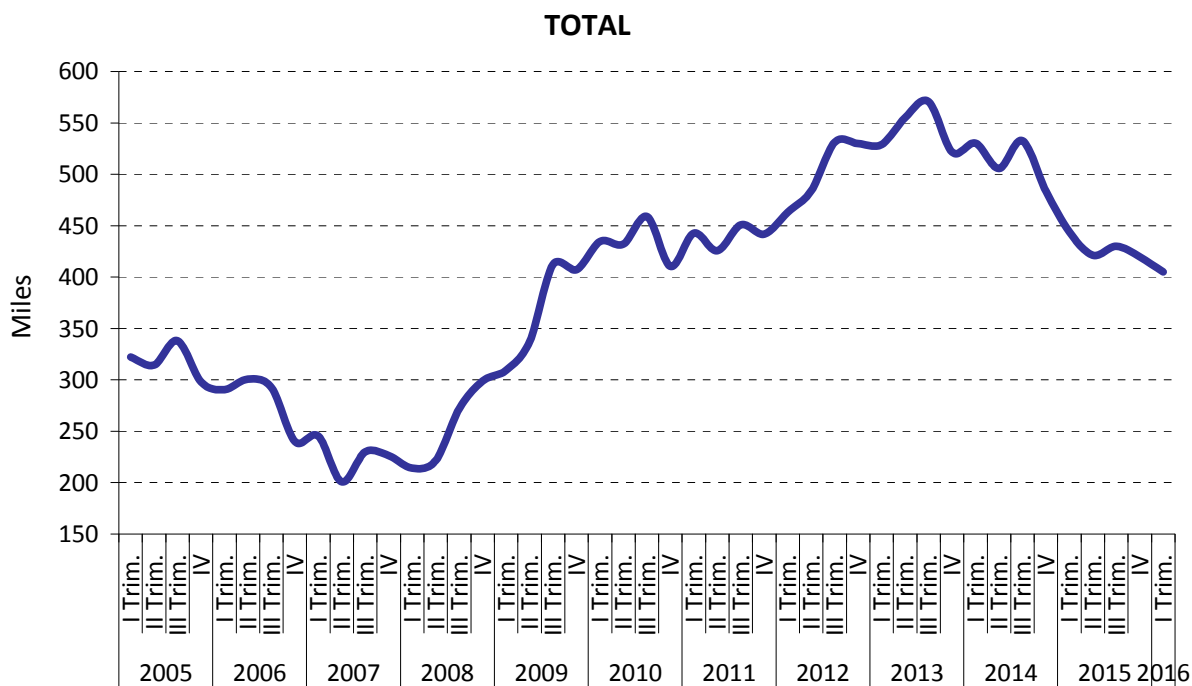

FUENTE: INE, EPA

## 6. LOS TRABAJADORES EXTRANJEROS

---

**6.1.- BALANCE DEL MERCADO DE TRABAJO "EXTRANJEROS" POR SEXO (\*) (\*\*)**

PERIODO	POBLACIÓN DE 16 Y MÁS AÑOS			ACTIVOS			OCUPADOS			PARADOS		
	Total	Varones	Mujeres	Total	Varones	Mujeres	Total	Varones	Mujeres	Total	Varones	Mujeres
<b>Valores absolutos en miles</b>												
1997	397,0	193,8	203,3	221,7	137,7	84,1	175,1	111,7	63,4	46,6	26,0	20,7
1998	457,7	227,7	230,0	272,2	165,1	107,1	221,5	142,1	79,4	50,7	23,0	27,7
1999	589,3	279,7	309,6	370,5	212,2	158,3	317,8	186,9	130,9	52,7	25,4	27,4
2000	810,1	393,7	416,4	534,4	308,4	226,0	454,2	269,4	184,8	80,2	39,1	41,2
2001	1.117,2	566,5	550,7	800,2	477,9	322,3	682,8	419,5	263,4	117,4	58,4	58,9
2001	1.117,2	566,5	550,7	793,9	475,3	318,6	682,8	419,5	263,4	111,1	55,8	55,3
2002	1.698,8	827,0	871,8	1.233,3	697,4	536,0	1.054,8	607,5	447,4	178,5	89,9	88,6
2003	2.179,6	1.088,3	1.091,3	1.640,7	942,1	698,6	1.386,5	819,0	567,5	254,2	123,1	131,2
2004	2.595,7	1.311,0	1.284,7	1.970,4	1.141,0	829,4	1.702,7	1.012,3	690,4	267,8	128,7	139,0
2005	3.135,3	1.578,1	1.557,2	2.375,3	1.340,6	1.034,7	2.104,8	1.213,5	891,3	270,5	127,1	143,4
2006	3.533,0	1.778,3	1.754,8	2.729,6	1.525,6	1.204,0	2.408,4	1.382,8	1.025,7	321,2	142,8	178,3
2007	4.066,1	2.022,0	2.044,2	3.102,7	1.721,7	1.381,0	2.724,7	1.540,7	1.184,1	378,0	181,1	196,9
2008	4.457,0	2.245,1	2.211,9	3.437,1	1.915,6	1.521,4	2.837,7	1.584,7	1.253,0	599,4	331,0	268,4
2009	4.580,5	2.310,2	2.270,3	3.544,0	1.958,3	1.585,7	2.543,0	1.344,4	1.198,6	1.001,0	613,9	387,1
2010	4.517,7	2.232,1	2.285,6	3.497,8	1.883,3	1.614,5	2.450,3	1.273,5	1.176,9	1.047,5	609,8	437,7
2011	4.449,0	2.155,1	2.293,9	3.412,2	1.796,2	1.616,0	2.299,6	1.176,1	1.123,5	1.112,5	620,1	492,5
2012	4.340,9	2.088,4	2.252,6	3.288,9	1.722,2	1.566,8	2.106,8	1.063,6	1.043,2	1.182,1	658,6	523,6
2013	4.083,7	1.955,4	2.128,3	3.057,7	1.584,9	1.472,8	1.925,7	971,6	954,1	1.132,0	613,3	518,7
2014	3.814,3	1.826,3	1.988,0	2.816,6	1.473,4	1.343,2	1.844,7	952,3	892,5	971,9	521,1	450,7
2015	3.726,2	1.783,6	1.942,7	2.744,6	1.431,9	1.312,8	1.908,5	996,6	911,9	836,1	435,3	400,9
2014												
I Trim.	3.846,9	1.847,0	1.999,9	2.851,7	1.477,1	1.374,6	1.775,9	898,6	877,3	1.075,8	578,5	497,3
II Trim.	3.827,7	1.834,8	1.992,9	2.836,3	1.485,2	1.351,0	1.868,0	967,3	900,7	968,3	517,9	450,3
III Trim.	3.802,8	1.815,7	1.987,1	2.785,2	1.471,4	1.313,9	1.869,8	981,8	888,0	915,4	489,6	425,9
IV Trim.	3.779,9	1.807,8	1.972,1	2.793,0	1.459,8	1.333,2	1.865,1	961,3	903,8	927,9	498,5	429,4
2015												
I Trim.	3.754,8	1.795,7	1.958,9	2.768,7	1.434,9	1.333,8	1.837,1	940,5	896,6	931,6	494,4	437,2
II Trim.	3.725,3	1.773,2	1.952,1	2.760,4	1.422,2	1.338,3	1.909,2	988,4	920,8	851,2	433,8	417,5
III Trim.	3.710,0	1.776,3	1.933,8	2.728,6	1.437,9	1.290,7	1.939,0	1.017,3	921,7	789,6	420,6	369,0
IV Trim.	3.714,8	1.789,0	1.925,8	2.720,7	1.432,6	1.288,2	1.948,7	1.040,3	908,4	772,0	392,3	379,8
2016												
I Trim.	3.711,6	1.768,7	1.942,9	2.731,1	1.421,6	1.309,5	1.919,3	1.026,1	893,2	811,8	395,5	416,3
<b>Variaciones con respecto al trimestre anterior en miles</b>												
2015												
I Trim.	-25,1	-12,1	-13,2	-24,3	-24,9	0,6	-28,0	-20,8	-7,2	3,7	-4,1	7,8
II Trim.	-29,5	-22,5	-6,8	-8,3	-12,7	4,5	72,1	47,9	24,2	-80,4	-60,6	-19,7
III Trim.	-15,3	3,1	-18,3	-31,8	15,7	-47,6	29,8	28,9	0,9	-61,6	-13,2	-48,5
IV Trim.	4,8	12,7	-8,0	-7,9	-5,3	-2,5	9,7	23,0	-13,3	-17,6	-28,3	10,8
2016												
I Trim.	-3,2	-20,3	17,1	10,4	-11,0	21,3	-29,4	-14,2	-15,2	39,8	3,2	36,5
<b>Variaciones con respecto al trimestre anterior en porcentaje</b>												
2015												
I Trim.	-0,7	-0,7	-0,7	-0,9	-1,7	0,0	-1,5	-2,2	-0,8	0,4	-0,8	1,8
II Trim.	-0,8	-1,3	-0,3	-0,3	-0,9	0,3	3,9	5,1	2,7	-8,6	-12,3	-4,5
III Trim.	-0,4	0,2	-0,9	-1,2	1,1	-3,6	1,6	2,9	0,1	-7,2	-3,0	-11,6
IV Trim.	0,1	0,7	-0,4	-0,3	-0,4	-0,2	0,5	2,3	-1,4	-2,2	-6,7	2,9
2016												
I Trim.	-0,1	-1,1	0,9	0,4	-0,8	1,7	-1,5	-1,4	-1,7	5,2	0,8	9,6
<b>Variaciones con respecto a igual periodo del año anterior en miles</b>												
2002	581,6	260,5	321,1	439,4	222,1	217,3	372,0	188,0	184,0	67,3	34,1	33,3
2003	480,7	261,3	219,5	407,4	244,7	162,7	331,6	211,5	120,1	75,7	33,2	42,6
2004	416,1	222,7	193,4	329,8	198,9	130,8	316,2	193,3	122,9	13,6	5,6	7,9
2005	539,6	267,2	272,5	404,9	199,6	205,3	402,1	201,2	200,9	2,8	-1,6	4,4
2006	397,7	200,2	197,6	354,3	185,0	169,3	303,6	169,3	134,4	50,7	15,7	34,9
2007	533,1	243,7	289,4	373,1	196,2	177,0	316,3	157,9	158,4	56,8	38,2	18,6
2008	390,9	223,1	167,8	334,4	193,9	140,5	113,0	44,0	69,0	221,4	149,9	71,5
2009	123,5	65,1	58,4	106,9	42,6	64,3	-294,8	-240,3	-54,4	401,7	283,0	118,7
2010	-62,8	-78,1	15,3	-46,2	-75,0	28,9	-92,6	-70,9	-21,8	46,5	-4,1	50,6
2011	-68,7	-77,0	8,3	-85,7	-87,1	1,4	-150,7	-97,3	-53,4	65,0	10,3	54,8
2012	-108,0	-66,7	-41,4	-123,3	-74,0	-49,2	-192,9	-112,6	-80,3	69,6	38,5	31,1
2013	-257,3	-133,0	-124,3	-231,3	-137,3	-93,9	-181,1	-92,0	-89,1	-50,1	-45,3	-4,8
2014	-269,3	-129,1	-140,3	-241,1	-111,5	-129,6	-81,0	-19,3	-61,6	-160,2	-92,2	-68,0
2015	-88,1	-42,8	-45,3	-71,9	-41,5	-30,4	63,8	44,4	19,4	-135,8	-85,9	-49,9
2014												
I Trim.	-388,2	-182,5	-205,8	-364,0	-184,6	-179,4	-180,5	-67,8	-112,6	-183,5	-116,8	-66,8
II Trim.	-311,1	-159,7	-151,4	-243,4	-111,4	-132,1	-111,2	-51,3	-59,9	-132,2	-60,1	-72,2
III Trim.	-223,4	-108,6	-114,8	-222,4	-96,1	-126,2	-36,7	27,5	-64,2	-185,7	-123,6	-62,0
IV Trim.	-154,6	-65,5	-89,0	-134,6	-53,8	-80,8	4,6	14,4	-9,8	-139,2	-68,2	-71,0
2015												
I Trim.	-92,1	-51,3	-41,0	-83,0	-42,2	-40,8	61,2	41,9	19,3	-144,2	-84,1	-60,1
II Trim.	-102,4	-61,6	-40,8	-75,9	-63,0	-12,7	41,2	21,1	20,1	-117,1	-84,1	-32,8
III Trim.	-92,8	-39,4	-53,3	-56,6	-33,5	-23,2	69,2	35,5	33,7	-125,8	-69,0	-56,9
IV Trim.	-65,1	-18,8	-46,3	-72,3	-27,2	-45,0	83,6	79,0	4,6	-155,9	-106,2	-49,6
2016												
I Trim.	-43,2	-27,0	-16,0	-37,6	-13,3	-24,3	82,2	85,6	-3,4	-119,8	-98,9	-20,9
<b>Variaciones con respecto a igual periodo del año anterior en porcentaje</b>												
2002	52,1	46,0	58,3	55,3	46,7	68,2	54,5	44,8	69,9	60,6	61,0	60,2
2003	28,3	31,6	25,2	33,0	35,1	30,4	31,4	34,8	26,8	42,4	36,9	48,1
2004	19,1	20,5	17,7	20,1	21,1	18,7	22,8	23,6	21,7	5,3	4,6	6,0
2005	20,8	20,4	21,2	20,5	17,5	24,8	23,6	19,9	29,1	1,0	-1,3	3,2
2006	12,7	12,7	12,7	14,9	13,8	16,4	14,4	13,9	15,1	18,7	12,4	24,3
2007	15,1	13,7	16,5	13,7	12,9	14,7	13,1	11,4	15,4	17,7	26,8	10,4
2008	9,6	11,0	8,2	10,8	11,3	10,2	4,1	2,9	5,8	58,6	82,8	36,3
2009	2,8	2,9	2,6	3,1	2,2	4,2	-10,4	-15,2	-4,3	67,0	85,5	44,2
2010	-1,4	-3,4	0,7	-1,3	-3,8	1,8	-3,6	-5,3	-1,8	4,6	-0,7	13,1
2011	-1,5	-3,5	0,4	-2,4	-4,6	0,1	-6,2	-7,6	-4,5	6,2	1,7	12,5
2012	-2,4	-3,1	-1,8	-3,6	-4,1	-3,0	-8,4	-9,6	-7,1	6,3	6,2	6,3
2013	-5,9	-6,4	-5,5	-7,0	-8,0	-6,0	-8,6	-8,7	-8,5	-4,2	-6,9	-0,9
2014	-6,6	-6,6	-6,6	-7,9	-7,0	-8,8	-4,2	-2,0	-6,5	-14,1	-15,0	-13,1
2015	-2,3	-2,3	-2,3	-2,6	-2,8	-2,3	3,5	4,7	2,2	-14,0	-16,5	-11,1
2014												
I Trim.	-9,2	-9,0	-9,3	-11,3	-11,1	-11,5	-9,2	-7,0	-11,4</			

**Gráfico 33.- Balance del Mercado de Trabajo "Extranjeros" por sexo**  
(Medias anuales)

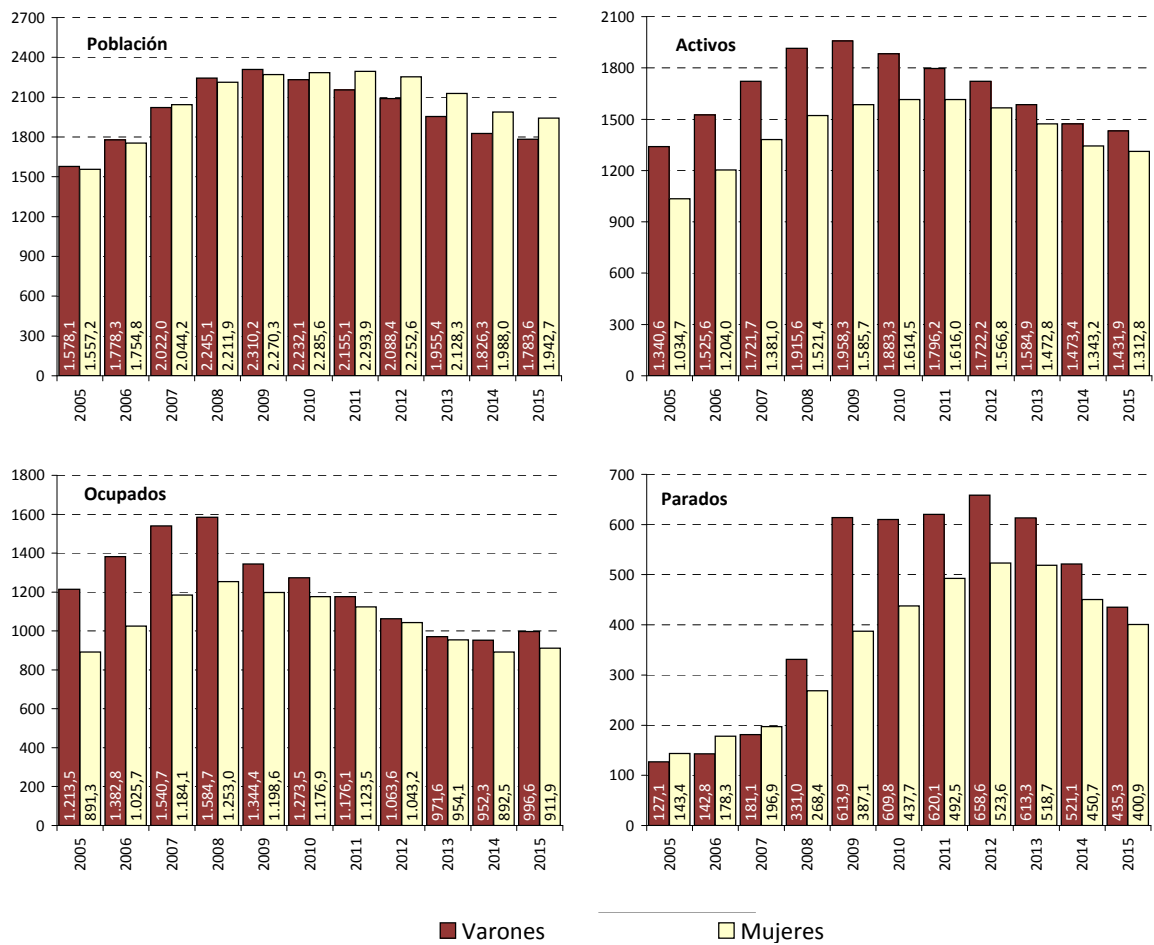

FUENTE: INE. EPA  
A-INF TRIM\6.1.BMTSX.EXTRANJ



## 6.2.- ACTIVOS "EXTRANJEROS" POR EDADES Y SEXO (\*) (\*\*)

PERIODO	AMBOS SEXOS				VARONES				MUJERES			
	Total	De 16 a 24	De 25 a 54	De 55 y más	Total	De 16 a 24	De 25 a 54	De 55 y más	Total	De 16 a 24	De 25 a 54	De 55 y más
<b>Valores absolutos en miles</b>												
1997	221,7	23,7	184,3	13,8	137,7	10,8	116,2	10,7	84,1	12,9	68,1	3,1
1998	272,2	25,5	229,9	16,8	165,1	14,8	136,4	13,9	107,1	10,6	93,5	3,0
1999	370,5	44,3	304,0	22,2	212,2	24,3	172,5	15,4	158,3	20,0	131,5	6,8
2000	534,4	75,7	429,8	28,9	308,4	42,4	250,7	15,4	226,0	33,3	179,2	13,6
2001	800,2	126,8	640,3	33,2	477,9	66,9	390,9	20,1	322,3	59,9	249,4	13,1
2001	793,9	126,4	634,5	33,1	475,3	66,8	388,6	20,0	318,6	59,6	246,0	13,1
2002	1.233,3	196,7	995,5	41,2	697,4	103,3	566,7	27,4	536,0	93,4	428,9	13,7
2003	1.640,7	250,5	1.339,9	50,3	942,1	130,5	773,4	38,2	698,6	120,0	566,5	12,1
2004	1.970,4	256,8	1.660,5	53,1	1.141,0	140,5	967,7	32,9	829,4	116,4	692,9	20,2
2005	2.375,3	353,6	1.943,0	78,6	1.340,6	199,6	1.094,2	46,8	1.034,7	154,1	848,8	31,9
2006	2.729,6	384,7	2.247,2	97,7	1.525,6	199,9	1.267,8	57,9	1.204,0	184,8	979,4	39,8
2007	3.102,7	416,0	2.574,7	112,0	1.721,7	213,2	1.440,8	67,7	1.381,0	202,9	1.133,9	44,3
2008	3.437,1	459,3	2.839,8	138,0	1.915,6	248,1	1.588,4	79,1	1.521,4	211,2	1.251,3	58,9
2009	3.544,0	438,7	2.991,5	141,3	1.958,3	239,5	1.659,9	74,3	1.585,7	199,2	1.331,6	66,9
2010	3.497,8	382,9	3.002,4	148,4	1.883,3	198,9	1.619,1	85,2	1.614,5	184,0	1.383,4	63,1
2011	3.412,2	363,7	2.873,2	175,3	1.796,2	179,8	1.515,4	101,0	1.616,0	183,9	1.357,8	74,3
2012	3.288,9	325,6	2.777,6	185,7	1.722,2	161,5	1.455,7	105,0	1.566,8	164,1	1.321,9	80,8
2013	3.057,7	285,4	2.583,4	188,8	1.584,9	148,8	1.337,6	98,4	1.472,8	136,6	1.245,9	90,4
2014	2.816,6	248,8	2.370,4	197,3	1.473,4	141,4	1.227,3	104,7	1.343,2	107,4	1.143,2	92,6
2015	2.744,6	237,4	2.302,4	204,9	1.431,9	128,4	1.200,0	103,6	1.312,8	109,1	1.102,3	101,3
2014												
I Trim.	2.851,7	259,2	2.407,6	184,9	1.477,1	148,2	1.235,7	93,2	1.374,6	111,0	1.171,9	91,7
II Trim.	2.836,3	230,5	2.402,6	203,2	1.485,2	130,1	1.244,7	110,4	1.351,0	100,4	1.157,8	92,8
III Trim.	2.785,2	251,4	2.337,7	196,1	1.471,4	151,6	1.214,3	105,5	1.313,9	99,8	1.123,6	90,5
IV Trim.	2.793,0	254,2	2.333,8	205,0	1.459,8	135,6	1.214,5	109,7	1.333,2	118,5	1.119,4	95,3
2015												
I Trim.	2.768,7	232,2	2.325,5	211,0	1.434,9	120,4	1.206,3	108,2	1.333,8	111,8	1.119,2	102,8
II Trim.	2.760,4	235,9	2.310,9	213,7	1.422,2	118,0	1.196,7	107,4	1.338,3	117,9	1.114,0	106,3
III Trim.	2.728,6	245,1	2.280,8	202,7	1.437,9	134,2	1.202,0	101,7	1.290,7	110,9	1.078,8	101,0
IV Trim.	2.720,7	236,5	2.292,2	192,2	1.432,6	140,8	1.194,8	97,0	1.288,2	95,7	1.097,3	95,1
2016												
I Trim.	2.731,1	235,8	2.311,5	183,8	1.421,6	128,3	1.277,9	90,2	1.309,5	107,5	1.195,3	93,6
<b>Variaciones con respecto al trimestre anterior en miles</b>												
2015												
I Trim.	-24,3	-22,0	-8,3	6,0	-24,9	-15,2	-8,2	-1,5	0,6	-6,7	-0,2	7,5
II Trim.	-8,3	3,7	-14,6	2,7	-12,7	-2,4	-9,6	-0,8	4,5	6,1	-5,2	3,5
III Trim.	-31,8	9,2	-30,1	-11,0	15,7	16,2	5,3	-5,7	-47,6	-7,0	-35,2	-5,3
IV Trim.	-7,9	-8,6	11,4	-10,5	-5,3	6,6	-7,2	-4,7	-2,5	-15,2	18,5	-5,9
2016												
I Trim.	10,4	-0,7	19,3	-8,4	-11,0	-12,5	83,1	-6,8	21,3	11,8	97,9	-1,5
<b>Variaciones con respecto al trimestre anterior en porcentaje</b>												
2015												
I Trim.	-0,9	-8,7	-0,4	2,9	-1,7	-11,2	-0,7	-1,4	0,0	-5,7	0,0	7,9
II Trim.	-0,3	1,6	-0,6	1,3	-0,9	-2,0	-0,8	-0,7	0,3	5,5	-0,5	3,4
III Trim.	-1,2	3,9	-1,3	-5,1	1,1	13,7	0,4	-5,3	-3,6	-5,9	-3,2	-5,0
IV Trim.	-0,3	-3,5	0,5	-5,2	-0,4	4,9	-0,6	-4,6	-0,2	-13,7	1,7	-5,8
2016												
I Trim.	0,4	-0,3	0,8	-4,4	-0,8	-8,9	7,0	-7,0	1,7	12,3	8,9	-1,6
<b>Variaciones con respecto a igual periodo del año anterior en miles</b>												
2002	439,4	70,3	361,0	8,1	222,1	36,5	178,1	7,4	217,3	33,8	182,9	0,7
2003	407,4	53,9	344,4	9,1	244,7	27,2	206,8	10,8	162,7	26,7	137,6	-1,6
2004	329,8	6,3	320,6	2,9	198,9	9,9	194,2	-5,3	130,8	-3,6	126,4	8,0
2005	404,9	96,8	282,6	25,5	199,6	59,2	126,6	13,9	205,3	37,7	156,0	11,7
2006	354,3	31,1	304,2	19,1	185,0	0,3	173,6	11,2	169,3	30,8	130,6	7,9
2007	373,1	31,3	327,5	14,3	196,2	13,3	173,0	9,8	177,0	18,1	154,4	4,5
2008	334,4	43,3	265,1	26,0	193,9	34,9	147,7	11,4	140,5	8,4	117,5	14,6
2009	106,9	-20,7	151,7	3,3	42,6	-8,6	71,5	-4,8	64,3	-12,1	80,2	8,1
2010	-46,2	-55,7	10,9	7,1	-75,0	-40,6	-40,8	10,9	28,9	-15,1	51,8	-3,8
2011	-85,7	-19,2	-129,3	26,9	-87,1	-19,1	-103,7	15,8	1,4	-0,1	-25,6	11,2
2012	-123,3	-38,1	-95,6	10,4	-74,0	-18,3	-59,7	4,0	-49,2	-19,8	-35,8	6,5
2013	-231,3	-40,2	-194,2	3,1	-137,3	-12,7	-118,0	-6,6	-93,9	-27,5	-76,1	9,6
2014	-241,1	-36,6	-213,0	8,5	-111,5	-7,4	-110,3	6,3	-129,6	-29,2	-102,7	2,2
2015	-71,9	-11,4	-68,1	7,6	-41,5	-13,0	-27,3	-1,1	-30,4	1,7	-40,9	8,7
2014												
I Trim.	-364,0	-43,4	-316,5	-4,1	-184,6	-8,5	-168,9	-7,2	-179,4	-34,9	-147,6	3,1
II Trim.	-243,4	-49,9	-208,8	15,3	-111,4	-19,4	-103,1	11,1	-132,1	-30,5	-105,8	4,2
III Trim.	-222,4	-37,9	-183,0	-1,5	-96,1	4,7	-99,3	-1,5	-126,2	-42,6	-83,6	0,0
IV Trim.	-134,6	-15,1	-143,7	24,2	-53,8	-6,5	-70,0	22,7	-80,8	-8,6	-73,7	1,5
2015												
I Trim.	-83,0	-27,0	-82,1	26,1	-42,2	-27,8	-29,4	15,0	-40,8	0,8	-52,7	11,1
II Trim.	-75,9	5,4	-91,7	10,5	-63,0	-12,1	-48,0	-3,0	-12,7	17,5	-43,8	13,5
III Trim.	-56,6	-6,3	-56,9	6,6	-33,5	-17,4	-12,3	-3,8	-23,2	11,1	-44,8	10,5
IV Trim.	-72,3	-17,7	-41,6	-12,8	-27,2	5,2	-19,7	-12,7	-45,0	-22,8	-22,1	-0,2
2016												
I Trim.	-37,6	3,6	-14,0	-27,2	-13,3	7,9	71,6	-18,0	-24,3	-4,3	76,1	-9,2
<b>Variaciones con respecto a igual periodo del año anterior en porcentajes</b>												
2002	55,3	55,6	56,9	24,6	46,7	54,6	45,8	37,2	68,2	56,7	74,3	5,2
2003	33,0	27,4	34,6	22,0	35,1	26,3	36,5	39,2	30,4	28,5	32,1	-11,7
2004	20,1	2,5	23,9	5,7	21,1	7,6	25,1	-13,8	18,7	-3,0	22,3	66,2
2005	20,5	37,7	17,0	48,1	17,5	42,1	13,1	42,1	24,8	32,3	22,5	58,1
2006	14,9	8,8	15,7	24,3	13,8	0,1	15,9	23,9	16,4	20,0	15,4	24,9
2007	13,7	8,1	14,6	14,6	12,9	6,7	13,6	16,9	14,7	9,8	15,8	11,3
2008	10,8	10,4	10,3	23,2	11,3	16,4	10,2	16,8	10,2	4,1	10,4	33,0
2009	3,1	-4,5	5,3	2,4	2,2	-3,5	4,5	-6,1	4,2	-5,7	6,4	13,7
2010	-1,3	-12,7	0,4	5,0	-3,8	-17,0	-2,5	14,6	1,8	-7,6	3,9	-5,6
2011	-2,4	-5,0	-4,3	18,1	-4,6	-9,6	-6,4	18,5	0,1	-0,1	-1,9	17,7
2012	-3,6	-10,5	-3,3	5,9	-4,1	-10,2	-3,9	3,9	-3,0	-10,8	-2,6	8,7
2013	-7,0	-12,4	-7,0	1,7	-8,0	-7,9	-8,1	-6,2	-6,0	-16,8	-5,8	11,9
2014	-7,9	-12,8	-8,2	4,5	-7,0	-5,0	-8,2	6,4	-8,8	-21,3	-8,2	2,4
2015	-2,6	-4,6	-2,9	3,9	-2,8	-9,2	-2,2	-1,1	-2,3	1,5	-3,6	9,4
2014												
I Trim.	-11,3	-14,3	-11,6	-2,2	-11,1	-5,4	-12,0	-7,2	-11,5	-23,9	-11,2	3,5
II Trim.	-7,9	-17,8	-8,0	8,1	-7,0	-13,0	-7,6	11,2	-8,9	-23,3	-8,4	4,7
III Trim.	-7,4	-13,1	-7,3	-0,8	-6,1	3,2	-7,6	-1,4	-8,			

### 6.3.- TASAS DE ACTIVIDAD "EXTRANJEROS" POR EDADES Y SEXO (\*) (\*\*)

PERIODO	AMBOS SEXOS				VARONES				MUJERES			
	Total	De 16 a 24	De 25 a 54	De 55 y más	Total	De 16 a 24	De 25 a 54	De 55 y más	Total	De 16 a 24	De 25 a 54	De 55 y más
<b>Valores de las tasas en porcentaje</b>												
1997	55,85	51,38	73,39	13,80	71,03	60,70	90,67	22,29	41,36	45,33	55,38	6,01
1998	59,47	53,07	74,78	16,43	72,49	61,13	92,02	25,09	46,56	44,74	58,75	6,27
1999	62,87	57,53	78,00	18,10	75,86	66,78	94,39	25,39	51,13	49,29	63,51	10,91
2000	65,97	65,68	78,31	19,79	78,33	73,73	94,24	21,84	54,27	57,60	63,33	17,88
2001	71,63	71,79	80,29	23,17	84,36	78,71	95,14	28,46	58,52	65,36	64,51	17,98
2001	71,06	71,57	79,57	23,08	83,90	78,59	94,57	28,28	57,86	65,08	63,63	17,98
2002	72,60	66,04	82,47	21,22	84,32	73,77	94,13	32,23	61,47	59,18	70,89	12,58
2003	75,27	65,72	84,03	24,64	86,57	73,58	95,04	39,29	64,02	58,90	72,56	11,35
2004	75,91	60,96	84,66	24,93	87,04	71,04	95,72	32,15	64,56	52,05	72,90	18,20
2005	75,76	65,40	84,47	26,73	84,95	74,46	93,55	33,31	66,45	56,50	75,07	20,70
2006	77,26	65,78	85,90	29,42	85,79	71,75	94,50	36,62	68,61	60,36	76,84	22,87
2007	76,30	62,20	84,94	30,59	85,15	69,57	93,68	38,16	67,56	55,97	75,94	23,46
2008	77,12	61,30	85,71	34,96	85,32	68,39	93,60	42,67	68,78	54,65	77,43	28,12
2009	77,37	58,49	86,73	37,04	84,77	63,11	94,41	43,09	69,85	53,76	78,74	32,04
2010	77,42	57,49	88,42	32,52	84,37	62,12	95,51	39,31	70,64	53,21	81,36	26,37
2011	76,70	57,40	86,95	34,30	83,35	59,74	94,08	41,49	70,45	55,28	80,17	27,77
2012	75,77	53,12	86,95	34,81	82,46	55,78	94,23	41,32	69,55	50,73	80,13	28,89
2013	74,87	49,67	86,56	35,99	81,05	52,97	93,79	39,65	69,20	46,51	79,95	32,70
2014	73,84	48,56	85,75	36,70	80,67	53,47	93,54	41,91	67,56	43,32	78,71	32,17
2015	73,66	51,28	85,15	36,64	80,28	54,24	93,58	39,14	67,58	48,19	77,54	34,39
2014												
I Trim.	74,13	48,51	86,18	35,63	79,97	53,12	92,63	39,83	68,73	43,46	80,29	32,18
II Trim.	74,10	45,91	86,13	37,90	80,95	50,80	93,84	43,76	67,79	40,81	79,13	32,70
III Trim.	73,24	49,18	85,12	35,96	81,04	57,29	93,76	41,21	66,12	40,47	77,42	31,29
IV Trim.	73,89	50,64	85,54	37,29	80,75	52,58	93,94	42,68	67,61	48,57	78,00	32,54
2015												
I Trim.	73,74	48,96	85,44	37,77	79,91	50,10	93,66	40,46	68,09	47,78	78,06	35,31
II Trim.	74,10	51,60	86,03	36,71	80,21	51,98	94,10	39,13	68,56	51,24	78,76	34,56
III Trim.	73,55	54,17	84,34	36,64	80,95	57,57	93,74	38,98	66,74	50,55	75,86	34,55
IV Trim.	73,24	50,53	84,78	35,39	80,08	57,21	92,82	37,94	66,90	43,13	77,47	33,09
2016												
I Trim.	73,58	49,38	91,52	34,56	80,38	55,04	99,29	36,28	67,40	43,99	84,46	33,04
<b>Variaciones con respecto al trimestre anterior en puntos porcentuales</b>												
2015												
I Trim.	-0,15	-1,68	-0,11	0,49	-0,84	-2,47	-0,28	-2,22	0,48	-0,79	0,06	2,78
II Trim.	0,36	2,64	0,60	-1,06	0,30	1,88	0,45	-1,34	0,47	3,46	0,70	-0,76
III Trim.	-0,55	2,57	-1,69	-0,07	0,74	5,59	-0,36	-0,15	-1,81	-0,69	-2,90	0,00
IV Trim.	-0,31	-3,63	0,44	-1,25	-0,87	-0,36	-0,92	-1,05	0,15	-7,42	1,61	-1,46
2016												
I Trim.	0,34	-1,15	6,74	-0,83	0,30	-2,17	6,47	-1,65	0,50	0,86	6,99	-0,05
<b>Variaciones con respecto a igual periodo del año anterior en puntos porcentuales</b>												
2002	1,53	-5,53	2,91	-1,87	0,42	-4,82	-0,44	3,94	3,62	-5,90	7,26	-5,40
2003	2,68	-0,32	1,56	3,43	2,25	-0,19	0,91	7,06	2,54	-0,28	1,67	-1,23
2004	0,64	-4,76	0,63	0,29	0,47	-2,54	0,68	-7,14	0,54	-6,85	0,34	6,85
2005	-0,15	4,44	-0,20	1,80	-2,09	3,42	-2,17	1,16	1,89	4,45	2,16	2,50
2006	1,50	0,39	1,43	2,69	0,84	-2,71	0,95	3,31	2,17	3,86	1,77	2,16
2007	-0,95	-3,59	-0,96	1,17	-0,64	-2,18	-0,82	1,54	-1,06	-4,38	-0,90	0,59
2008	0,81	-0,89	0,77	4,38	0,17	-1,18	-0,08	4,51	1,22	-1,33	1,49	4,66
2009	0,26	-2,81	1,01	2,08	-0,56	-5,28	0,80	0,42	1,06	-0,89	1,31	3,93
2010	0,05	-1,00	1,69	-4,52	-0,39	-0,99	1,10	-3,78	0,79	-0,55	2,62	-5,68
2011	-0,73	-0,09	-1,47	1,78	-1,03	-2,38	-1,43	2,18	-0,19	2,07	-1,19	1,40
2012	-0,93	-4,29	0,00	0,51	-0,88	-3,96	0,15	-0,17	-0,89	-4,54	-0,03	1,12
2013	-0,89	-3,44	-0,39	1,18	-1,41	-2,81	-0,44	-1,68	-0,35	-4,22	-0,18	3,81
2014	-1,03	-1,11	-0,81	0,71	-0,37	0,50	-0,25	2,26	-1,64	-3,20	-1,24	-0,52
2015	-0,19	2,72	-0,60	-0,07	-0,39	0,77	0,04	-2,77	0,01	4,87	-1,18	2,21
2014												
I Trim.	-1,80	-1,28	-1,47	-0,73	-1,91	-0,04	-1,81	-0,77	-1,72	-3,18	-1,15	-0,33
II Trim.	-0,31	-2,57	-0,06	2,48	0,89	-2,82	1,30	5,43	-1,37	-2,86	-1,19	0,05
III Trim.	-1,46	-2,10	-0,96	-1,06	-0,42	4,89	-0,47	-1,57	-2,39	-9,69	-1,26	-0,62
IV Trim.	-0,52	1,49	-0,72	2,15	-0,04	-0,09	-0,02	5,90	-1,00	2,86	-1,27	-1,20
2015												
I Trim.	-0,39	0,44	-0,75	2,15	-0,07	-3,01	1,03	0,63	-0,64	4,32	-2,23	3,14
II Trim.	0,00	5,69	-0,10	-1,19	-0,74	1,18	0,26	-4,63	0,77	10,43	-0,37	1,86
III Trim.	0,31	4,99	-0,78	0,68	-0,09	0,28	-0,02	-2,23	0,62	10,08	-1,56	3,26
IV Trim.	-0,65	-0,10	-0,76	-1,90	-0,67	4,63	-1,11	-4,75	-0,71	-5,44	-0,53	0,55
2016												
I Trim.	-0,15	0,43	6,09	-3,22	0,47	4,94	5,64	-4,18	-0,69	-3,79	6,40	-2,28

(\*) Los datos referidos a 2001 se han obtenido sin aplicar y aplicando la nueva definición de paro, datos sin sombrear y sombreados, respectivamente.

(\*\*) Los datos 2002/2013 corresponden a la serie revisada incorporando la nueva base poblacional de la EPA actualizada con las nuevas estimaciones de población y hogares derivadas del Censo de Población y Viviendas de 2011, en sustitución de la basada en el Censo 2001.

FUENTE: INE. EPA

A-INF TRIM\6.3.TASAS-EXTRANJ

**Gráfico 34.- Tasas de actividad, empleo y paro Extranjeros**

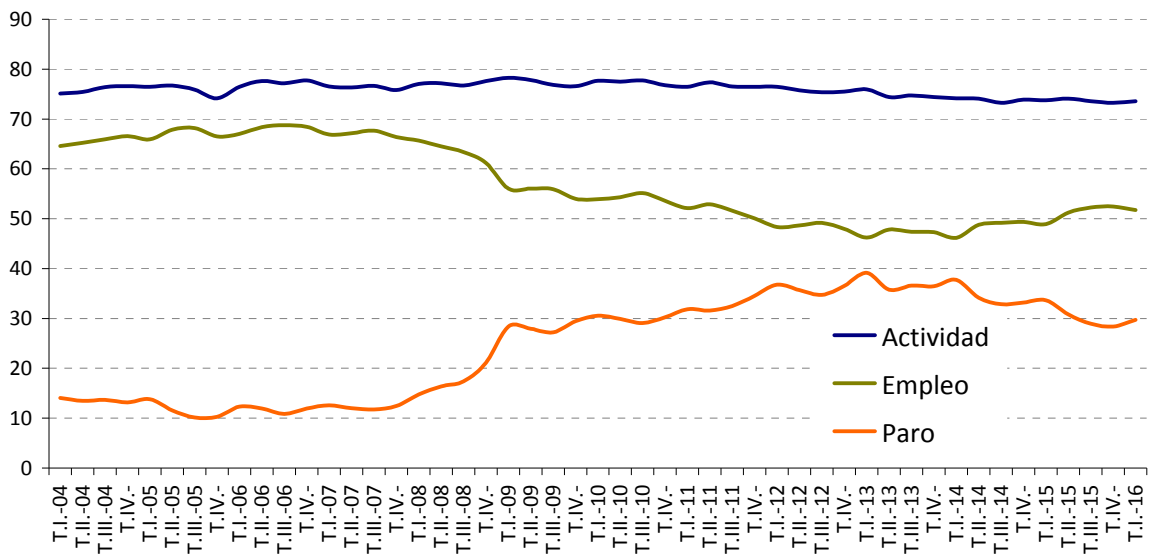

FUENTE: INE. EPA

A-INF TRIM\6.3.TASAS-EXTRANJ

**6.4.- ACTIVOS "EXTRANJEROS" SEGÚN NIVEL DE ESTUDIOS Y SEXO\***

	VALORES ABSOLUTOS (En miles)			DISTRIBUCIONES PORCENTUALES			VARIACIONES ANUALES						TASAS DE ACTIVIDAD		
	T.I.11	T.I.12	T.I.13	T.I.11	T.I.12	T.I.13	Miles			%			T.I.11	T.I.12	T.I.13
							T.I.11	T.I.12	T.I.13	T.I.11	T.I.12	T.I.13			
<b>AMBOS SEXOS</b>	<b>3.421,6</b>	<b>3.362,2</b>	<b>3.215,7</b>	<b>100,0</b>	<b>100,0</b>	<b>100,0</b>	<b>-114,6</b>	<b>-59,4</b>	<b>-146,5</b>	<b>-3,2</b>	<b>-1,7</b>	<b>-4,4</b>	<b>76,49</b>	<b>76,46</b>	<b>75,93</b>
Analfabetos	59,0	68,6	48,9	1,7	2,0	1,5	-15,4	9,6	-19,7	-20,7	16,3	-28,7	48,24	56,37	50,78
Educación Primaria	680,2	611,9	640,6	19,9	18,2	19,9	-75,2	-68,3	28,7	-10,0	-10,0	4,7	71,69	68,92	70,89
Educación Secundaria Primera etapa y formación e inserción laboral correspondiente	748,2	797,3	766,6	21,9	23,7	23,8	-31,5	49,1	-30,7	-4,0	6,6	-3,9	73,77	75,14	75,83
Educación Secundaria Segunda etapa y formación e inserción laboral correspondiente	1.186,5	1.140,2	1.056,8	34,7	33,9	32,9	-16,8	-46,3	-83,4	-1,4	-3,9	-7,3	82,56	81,96	79,33
Formación e inserción laboral con título de secundaria (2ª etapa)	1,2	0,8	1,4	0,0	0,0	0,0	-1,8	-0,4	0,6	-60,0	-33,3	75,0	100,00	100,00	100,00
Educación superior, excepto doctorado	732,7	729,4	689,6	21,4	21,7	21,4	24,3	-3,3	-39,8	3,4	-0,5	-5,5	78,70	79,59	78,84
Doctorado	13,7	14,0	11,7	0,4	0,4	0,4	1,7	0,3	-2,3	14,2	2,2	-16,4	72,87	75,68	73,58
<b>VARONES</b>	<b>1.794,5</b>	<b>1.755,8</b>	<b>1.661,7</b>	<b>100,0</b>	<b>100,0</b>	<b>100,0</b>	<b>-142,8</b>	<b>-38,7</b>	<b>-94,1</b>	<b>-7,4</b>	<b>-2,2</b>	<b>-5,4</b>	<b>82,85</b>	<b>82,97</b>	<b>81,88</b>
Analfabetos	35,6	39,2	33,5	2,0	2,2	2,0	-9,3	3,6	-5,7	-20,7	10,1	-14,5	74,79	86,73	85,03
Educación Primaria	416,5	363,9	353,2	23,2	20,7	21,3	-45,9	-52,6	-10,7	-9,9	-12,6	-2,9	83,30	79,40	79,02
Educación Secundaria Primera etapa y formación e inserción laboral correspondiente	391,2	417,4	419,8	21,8	23,8	25,3	-48,3	26,2	2,4	-11,0	6,7	0,6	79,30	79,90	80,75
Educación Secundaria Segunda etapa y formación e inserción laboral correspondiente	586,9	579,7	511,8	32,7	33,0	30,8	-42,8	-7,2	-67,9	-6,8	-1,2	-11,7	87,25	88,19	85,37
Formación e inserción laboral con título de secundaria (2ª etapa)	0,9	0,6	1,2	0,1	0,0	0,1	-1,8	-0,3	0,6	-66,7	-33,3	100,0	100,00	100,00	100,00
Educación superior, excepto doctorado	352,4	344,3	336,4	19,6	19,6	20,2	4,0	-8,1	-7,9	1,1	-2,3	-2,3	80,33	81,90	81,39
Doctorado	10,9	10,7	5,8	0,6	0,6	0,3	1,3	-0,2	-4,9	13,5	-1,8	-45,8	85,16	89,92	63,04
<b>MUJERES</b>	<b>1.627,2</b>	<b>1.606,4</b>	<b>1.554,0</b>	<b>100,0</b>	<b>100,0</b>	<b>100,0</b>	<b>28,3</b>	<b>-20,8</b>	<b>-52,4</b>	<b>1,8</b>	<b>-1,3</b>	<b>-3,3</b>	<b>70,52</b>	<b>70,41</b>	<b>70,45</b>
Analfabetos	23,4	29,4	15,5	1,4	1,8	1,0	-6,1	6,0	-13,9	-20,7	25,6	-47,3	31,37	38,43	27,24
Educación Primaria	263,7	248,1	287,4	16,2	15,4	18,5	-29,3	-15,6	39,3	-10,0	-5,9	15,8	58,74	57,75	62,93
Educación Secundaria Primera etapa y formación e inserción laboral correspondiente	357,0	379,9	346,8	21,9	23,6	22,3	16,8	22,9	-33,1	4,9	6,4	-8,7	68,54	70,52	70,62
Educación Secundaria Segunda etapa y formación e inserción laboral correspondiente	599,6	560,6	545,0	36,8	34,9	35,1	26,0	-39,0	-15,6	4,5	-6,5	-2,8	78,43	76,38	74,38
Formación e inserción laboral con título de secundaria (2ª etapa)	0,4	0,2	0,2	0,0	0,0	0,0	0,1	-0,2	0,0	33,3		0,0			
Educación superior, excepto doctorado	380,2	385,1	353,3	23,4	24,0	22,7	20,2	4,9	-31,8	5,6	1,3	-8,3	77,25	77,66	76,57
Doctorado	2,8	3,2	5,8	0,2	0,2	0,4	0,4	0,4	2,6	16,7	14,3	81,3	46,67	48,48	86,57

(\*) Los datos 2002/2013 corresponden a la serie revisada incorporando la nueva base poblacional de la EPA actualizada con las nuevas estimaciones de población y hogares derivadas del Censo de Población y Viviendas de 2011, en sustitución de la basada en el Censo 2001.

FUENTE: INE. EPA

A-INF TRIM\6.4.ACTNEX-ESTRANJ

## 6.4 BIS.- ACTIVOS "EXTRANJEROS" SEGÚN NIVEL DE ESTUDIOS Y SEXO

	CIFRAS ABSOLUTAS			DISTRIBUCIONES PORCENTUALES			VARIACIONES		VARIACIONES ANUALES				TASAS DE ACTIVIDAD		
	T.I.14	T.I.15	T.I.16	T.I.14	T.I.15	T.I.16	T.I.16 - T.IV.15		Miles		%		T.I.14	T.I.15	T.I.16
							Miles	%	T.I.15	T.I.16	T.I.15	T.I.16			
<b>AMBOS SEXOS</b>	<b>2.851,7</b>	<b>2.768,7</b>	<b>2.731,1</b>	<b>100,0</b>	<b>100,0</b>	<b>100,0</b>	<b>10,4</b>	<b>0,4</b>	<b>-83,0</b>	<b>-37,6</b>	<b>-2,9</b>	<b>-1,4</b>	<b>74,13</b>	<b>73,74</b>	<b>73,58</b>
Analfabetos	55,4	57,8	56,9	1,9	2,1	2,1	2,5	4,6	2,4	-0,9	4,3	-1,6	56,82	59,28	57,30
Estudios primarios incompletos	122,4	114,9	109,0	4,3	4,1	4,0	-3,5	-3,1	-7,5	-5,9	-6,1	-5,1	66,52	63,31	70,05
Educación primaria	425,1	371,5	373,6	14,9	13,4	13,7	6,2	1,7	-53,6	2,1	-12,6	0,6	72,62	71,43	69,49
Primera etapa de educación secundaria y similar	668,8	653,4	655,9	23,5	23,6	24,0	10,5	1,6	-15,4	2,5	-2,3	0,4	68,35	67,54	67,39
Segunda etapa de educación secundaria, con orientación general	723,6	725,7	718,3	25,4	26,2	26,3	9,7	1,4	2,1	-7,4	0,3	-1,0	79,81	79,40	78,25
Segunda etapa de educación secundaria con orientación profesional (incluye educación postsecundaria no superior)	178,9	171,1	180,0	6,3	6,2	6,6	1,5	0,8	-7,8	8,9	-4,4	5,2	77,99	81,98	81,63
Educación superior	677,4	674,2	637,4	23,8	24,4	23,3	-16,6	-2,5	-3,2	-36,8	-0,5	-5,5	78,26	77,92	78,95
<b>VARONES</b>	<b>1.477,1</b>	<b>1.434,9</b>	<b>1.421,6</b>	<b>100,0</b>	<b>100,0</b>	<b>100,0</b>	<b>-11,0</b>	<b>-0,8</b>	<b>-42,2</b>	<b>-13,3</b>	<b>-2,9</b>	<b>-0,9</b>	<b>79,97</b>	<b>79,91</b>	<b>80,38</b>
Analfabetos	33,2	31,6	30,2	2,2	2,2	2,1	1,0	3,4	-1,6	-1,4	-4,8	-4,4	79,62	81,65	75,69
Estudios primarios incompletos	79,3	75,8	75,5	5,4	5,3	5,3	0,8	1,1	-3,5	-0,3	-4,4	-0,4	86,29	77,82	83,52
Educación primaria	241,2	214,6	217,7	16,3	15,0	15,3	-4,7	-2,1	-26,6	3,1	-11,0	1,4	81,60	83,18	80,63
Primera etapa de educación secundaria y similar	370,1	340,7	349,9	25,1	23,7	24,6	3,6	1,0	-29,4	9,2	-7,9	2,7	73,87	71,74	73,28
Segunda etapa de educación secundaria, con orientación general	345,0	363,2	355,4	23,4	25,3	25,0	-9,6	-2,6	18,2	-7,8	5,3	-2,1	84,60	85,98	85,43
Segunda etapa de educación secundaria con orientación profesional (incluye educación postsecundaria no superior)	93,5	91,7	94,2	6,3	6,4	6,6	0,7	0,7	-1,8	2,5	-1,9	2,7	82,23	87,50	84,48
Educación superior	314,7	317,3	298,6	21,3	22,1	21,0	-2,9	-1,0	2,6	-18,7	0,8	-5,9	79,61	79,44	82,19
<b>MUJERES</b>	<b>1.374,6</b>	<b>1.333,8</b>	<b>1.309,5</b>	<b>100,0</b>	<b>100,0</b>	<b>100,0</b>	<b>21,3</b>	<b>1,7</b>	<b>-40,8</b>	<b>-24,3</b>	<b>-3,0</b>	<b>-1,8</b>	<b>68,73</b>	<b>68,09</b>	<b>67,40</b>
Analfabetos	22,2	26,2	26,7	1,6	2,0	2,0	1,5	6,0	4,0	0,5	18,0	1,9	39,78	44,56	44,95
Estudios primarios incompletos	43,0	39,1	33,5	3,1	2,9	2,6	-4,2	-11,1	-3,9	-5,6	-9,1	-14,3	46,69	46,49	51,46
Educación primaria	183,9	156,9	155,9	13,4	11,8	11,9	10,9	7,5	-27,0	-1,0	-14,7	-0,6	63,44	59,86	58,26
Primera etapa de educación secundaria y similar	298,7	312,6	305,9	21,7	23,4	23,4	6,7	2,2	13,9	-6,7	4,7	-2,1	62,57	63,47	61,70
Segunda etapa de educación secundaria, con orientación general	378,6	362,5	362,9	27,5	27,2	27,7	19,3	5,6	-16,1	0,4	-4,3	0,1	75,90	73,74	72,29
Segunda etapa de educación secundaria con orientación profesional (incluye educación postsecundaria no superior)	85,4	79,4	85,7	6,2	6,0	6,5	0,7	0,8	-6,0	6,3	-7,0	7,9	73,75	76,35	78,62
Educación superior	362,7	356,9	338,8	26,4	26,8	25,9	-13,7	-3,9	-5,8	-18,1	-1,6	-5,1	77,14	76,60	76,29

FUENTE: INE. EPA

A-INF TRIM\6.4.ACTNESX-ESTRANJ

## 6.5.- OCUPADOS "EXTRANJEROS" POR EDADES Y SEXO (\*)

PERIODO	AMBOS SEXOS				VARONES				MUJERES			
	Total	De 16 a 24	De 25 a 54	De 55 y más	Total	De 16 a 24	De 25 a 54	De 55 y más	Total	De 16 a 24	De 25 a 54	De 55 y más
<b>Valores absolutos en miles</b>												
1997	175,1	16,0	146,2	12,9	111,7	6,3	95,4	9,9	63,4	9,7	50,7	3,0
1998	221,5	16,9	190,3	14,3	142,1	9,5	121,1	11,6	79,4	7,5	69,2	2,7
1999	317,8	30,5	267,7	19,6	186,9	16,8	156,7	13,4	130,9	13,8	111,1	6,1
2000	454,2	54,8	373,1	26,2	269,4	31,5	223,9	14,0	184,8	23,3	149,3	12,3
2001	682,8	96,2	558,6	28,0	419,5	51,4	349,6	18,5	263,4	44,8	209,1	9,5
2002	1.054,8	150,5	870,2	34,2	607,5	81,3	502,0	24,2	447,4	69,2	368,3	9,9
2003	1.386,5	189,3	1.152,1	45,0	819,0	100,6	684,0	34,4	567,5	88,8	468,2	10,6
2004	1.702,7	197,4	1.456,9	48,4	1.012,3	110,1	871,8	30,5	690,4	87,3	585,1	18,0
2005	2.104,8	284,5	1.749,9	70,4	1.213,5	165,9	1.005,5	42,1	891,3	118,6	744,3	28,4
2006	2.408,4	316,4	2.005,9	86,1	1.382,8	170,7	1.161,3	50,8	1.025,7	145,7	844,7	35,3
2007	2.724,7	329,7	2.298,5	96,6	1.540,7	175,4	1.307,2	58,1	1.184,1	154,4	991,3	38,4
2008	2.837,7	332,9	2.388,2	116,7	1.584,7	181,7	1.334,6	68,4	1.253,0	151,2	1.053,5	48,4
2009	2.543,0	254,4	2.184,2	104,4	1.344,4	128,9	1.159,6	55,9	1.198,6	125,6	1.024,6	48,5
2010	2.450,3	216,6	2.131,4	102,3	1.273,5	105,2	1.114,4	53,9	1.176,9	111,4	1.017,0	48,5
2011	2.299,6	184,9	1.995,8	118,9	1.176,1	85,5	1.027,9	62,8	1.123,5	99,5	967,9	56,2
2012	2.106,8	141,5	1.836,1	129,2	1.063,6	66,3	925,4	71,9	1.043,2	75,2	910,8	57,3
2013	1.925,7	117,2	1.679,0	129,5	971,6	61,5	849,1	61,0	954,1	55,7	829,9	68,5
2014	1.844,7	108,3	1.606,8	129,7	952,3	62,2	832,9	57,2	892,5	46,1	773,9	72,5
2015	1.908,5	123,9	1.639,3	145,3	996,6	65,8	863,8	67,0	911,9	58,1	775,5	78,3
2014												
I Trím.	1.775,9	94,1	1.564,2	117,6	898,6	55,0	795,1	48,5	877,3	39,1	769,1	69,1
II Trím.	1.868,0	93,5	1.649,1	125,4	967,3	53,0	855,7	58,6	900,7	40,5	793,5	66,7
III Trím.	1.869,8	116,7	1.621,7	131,4	981,8	69,9	855,1	56,8	888,0	46,8	766,6	74,6
IV Trím.	1.865,1	128,7	1.592,1	144,3	961,3	71,0	825,6	64,7	903,8	57,8	766,3	79,7
2015												
I Trím.	1.837,1	104,7	1.585,7	146,7	940,5	49,9	826,4	64,2	896,6	54,9	759,2	82,5
II Trím.	1.909,2	119,5	1.636,4	153,3	988,4	61,0	854,1	73,2	920,8	58,5	782,2	80,1
III Trím.	1.939,0	137,7	1.659,1	142,2	1.017,3	73,0	878,1	66,2	921,7	64,7	781,0	76,0
IV Trím.	1.948,7	133,8	1.675,9	139,0	1.040,3	79,4	896,5	64,4	908,4	54,4	779,4	74,6
2016												
I Trím.	1.919,3	126,9	1.663,3	129,1	1.026,1	73,0	896,2	56,9	893,2	53,9	767,1	72,2
<b>Variaciones con respecto al trimestre anterior en miles</b>												
2015												
I Trím.	-28,0	-24,0	-6,4	2,4	-20,8	-21,1	0,8	-0,5	-7,2	-2,9	-7,1	2,8
II Trím.	72,1	14,8	50,7	6,6	47,9	11,1	27,7	9,0	24,2	3,6	23,0	-2,4
III Trím.	29,8	18,2	22,7	-11,1	28,9	12,0	24,0	-7,0	0,9	6,2	-1,2	-4,1
IV Trím.	9,7	-3,9	16,8	-3,2	23,0	6,4	18,4	-1,8	-13,3	-10,3	-1,6	-1,4
2016												
I Trím.	-29,4	-6,9	-12,6	-9,9	-14,2	-6,4	-0,3	-7,5	-15,2	-0,5	-12,3	-2,4
<b>Variaciones con respecto al trimestre anterior en porcentaje</b>												
2015												
I Trím.	-1,5	-18,6	-0,4	1,7	-2,2	-29,7	0,1	-0,8	-0,8	-5,0	-0,9	3,5
II Trím.	3,9	14,1	3,2	4,5	5,1	22,2	3,4	14,0	2,7	6,6	3,0	-2,9
III Trím.	1,6	15,2	1,4	-7,2	2,9	19,7	2,8	-9,6	0,1	10,6	-0,2	-5,1
IV Trím.	0,5	-2,8	1,0	-2,3	2,3	8,8	2,1	-2,7	-1,4	-15,9	-0,2	-1,8
2016												
I Trím.	-1,5	-5,2	-0,8	-7,1	-1,4	-8,1	0,0	-11,6	-1,7	-0,9	-1,6	-3,2
<b>Variaciones con respecto a igual periodo del año anterior en miles</b>												
2002	372,0	54,3	311,6	6,2	188,0	29,9	152,4	5,8	184,0	24,4	159,3	0,4
2003	331,6	38,9	281,9	10,9	211,5	19,3	182,1	10,2	120,1	19,6	99,9	0,6
2004	316,2	8,1	304,8	3,4	193,3	9,5	187,8	-4,0	122,9	-1,4	117,0	7,4
2005	402,1	87,1	293,0	22,1	201,2	55,8	133,8	11,6	200,9	31,3	159,2	10,4
2006	303,6	31,9	256,1	15,6	169,3	4,8	155,7	8,8	134,4	27,1	100,4	6,9
2007	316,3	13,3	292,5	10,5	157,9	4,7	145,9	7,3	158,4	8,6	146,6	3,2
2008	113,0	3,2	89,7	20,2	44,0	6,3	27,4	10,3	69,0	-3,2	62,2	10,0
2009	-294,8	-78,5	-204,0	-12,3	-240,3	-52,8	-175,0	-12,5	-54,4	-25,6	-28,8	0,1
2010	-92,6	-37,8	-52,7	-2,1	-70,9	-23,7	-45,2	-2,1	-21,8	-14,2	-7,6	0,0
2011	-150,7	-31,7	-135,7	16,6	-97,3	-19,7	-86,6	8,9	-53,4	-12,0	-49,1	7,7
2012	-192,9	-43,4	-159,7	10,2	-112,6	-19,2	-102,5	9,2	-80,3	-24,3	-57,2	1,1
2013	-181,1	-24,4	-157,1	0,3	-92,0	-4,8	-76,3	-10,9	-89,1	-19,5	-80,9	11,3
2014	-81,0	-8,9	-72,2	0,2	-19,3	0,8	-16,2	-3,9	-61,6	-9,7	-56,0	4,0
2015	63,8	15,7	32,5	15,6	44,4	3,6	30,9	9,9	19,4	12,1	1,6	5,8
2014												
I Trím.	-180,5	-22,0	-144,8	-13,7	-67,8	-1,6	-47,7	-18,5	-112,6	-20,4	-97,0	4,8
II Trím.	-111,2	-33,8	-73,4	-4,0	-51,3	-18,8	-26,5	-6,0	-59,9	-15,1	-46,7	1,9
III Trím.	-36,7	-1,5	-37,1	1,9	27,5	9,3	24,1	-5,9	-64,2	-10,8	-61,1	7,7
IV Trím.	4,6	21,7	-33,6	16,5	14,4	14,1	-14,6	14,9	-9,8	7,6	-19,1	1,7
2015												
I Trím.	61,2	10,6	21,5	29,1	41,9	-5,1	31,3	15,7	19,3	15,8	-9,9	13,4
II Trím.	41,2	26,0	-12,7	27,9	21,1	8,0	-1,6	14,6	20,1	18,0	-11,3	13,4
III Trím.	69,2	21,0	37,4	10,8	35,5	3,1	23,0	9,4	33,7	17,9	14,4	1,4
IV Trím.	83,6	5,1	83,8	-5,3	79,0	8,4	70,9	-0,3	4,6	-3,4	13,1	-5,1
2016												
I Trím.	82,2	22,2	77,6	-17,6	85,6	23,1	69,8	-7,3	-3,4	-1,0	7,9	-10,3
<b>Variaciones con respecto a igual periodo del año anterior en porcentajes</b>												
2002	54,5	56,4	55,8	22,2	44,8	58,0	43,6	31,1	69,9	54,5	76,2	4,2
2003	31,4	25,8	32,4	31,8	34,8	23,7	36,3	42,1	26,8	28,3	27,1	6,3
2004	22,8	4,3	26,5	7,4	23,6	9,5	27,4	-11,5	21,7	-1,6	25,0	70,1
2005	23,6	44,1	20,1	45,6	19,9	50,7	15,3	38,2	29,1	35,8	27,2	57,9
2006	14,4	11,2	14,6	22,2	13,9	2,9	15,5	20,8	15,1	22,9	13,5	24,3
2007	13,1	4,2	14,6	12,2	11,4	2,7	12,6	14,4	15,4	5,9	17,4	9,0
2008	4,1	1,0	3,9	20,9	2,9	3,6	2,1	17,6	5,8	-2,1	6,3	26,0
2009	-10,4	-23,6	-8,5	-10,6	-15,2	-29,1	-13,1	-18,2	-4,3	-16,9	-2,7	0,1
2010	-3,6	-14,9	-2,4	-2,0	-5,3	-18,4	-3,9	-3,7	-1,8	-11,3	-0,7	0,1
2011	-6,2	-14,6	-6,4	16,2	-7,6	-18,7	-7,8	16,6	-4,5	-10,7	-4,8	15,8
2012	-8,4	-23,5	-8,0	8,6	-9,6	-22,5	-10,0	14,6	-7,1	-24,4	-5,9	2,0
2013	-8,6	-17,2	-8,6	0,3	-8,7	-7,2	-8,2	-15,2	-8,5	-25,9	-8,9	19,7
2014	-4,2	-7,6	-4,3	0,1	-2,0	1,2	-1,9	-6,3	-6,5	-17,4	-6,7	5,9
2015	3,5	14,5	2,0	12,0	4,7	5,8	3,7	17,2	2,2	26,2	0,2	8,0
2014												
I Trím.	-9,2	-18,9	-8,5	-10,4	-7,0	-2,8	-5,7	-27,6	-11,4	-34,3	-11,2	7,5
II Trím.	-5,6	-26,6	-4,3	-3,1	-5,0	-26,2	-3,0	-9,3	-6,2	-27,2	-5,6	2,9
III Trím.	-1,9	-1,3	-2,2	1,5	2,9	15,3	2,9	-9,4	-6,7	-18,8	-7,4	11,5
IV Trím.	0,2	20,3	-2,1	12,9	1,5	24,8	-1,7	29,9	-1,1	15,1	-2,4	2,2
2015												
I Trím.	3,4	11,3	1,4	24,7								

## 6.6.- TASAS DE OCUPACIÓN "EXTRANJEROS" POR EDADES Y SEXO (\*)

PERIODO	AMBOS SEXOS				VARONES				MUJERES			
	Total	De 16 a 24	De 25 a 54	De 55 y más	Total	De 16 a 24	De 25 a 54	De 55 y más	Total	De 16 a 24	De 25 a 54	De 55 y más
<b>Valores de las tasas en porcentaje</b>												
1997	44,11	34,78	58,21	12,92	57,62	35,63	74,46	20,72	31,19	34,07	41,24	5,72
1998	48,38	35,21	61,89	13,98	62,39	38,97	81,67	20,92	34,52	31,58	43,47	5,79
1999	53,93	39,58	68,68	15,99	66,80	45,98	85,72	22,17	42,29	33,85	53,62	9,86
2000	56,07	47,56	67,98	17,95	68,42	54,81	84,18	19,85	44,38	40,36	52,76	16,17
2001	61,12	54,46	70,05	19,52	74,04	60,48	85,08	26,16	47,82	48,87	54,08	13,12
2002	62,09	50,52	72,10	17,60	73,45	58,04	83,38	28,49	51,32	43,83	60,88	9,10
2003	63,61	49,67	72,26	22,08	75,26	56,70	84,05	35,45	52,00	43,55	59,97	9,88
2004	65,60	46,85	74,28	22,71	77,22	55,68	86,24	29,76	53,74	39,05	61,57	16,21
2005	67,13	52,61	76,07	23,94	76,90	61,88	85,97	29,98	57,23	43,50	65,83	18,43
2006	68,17	54,11	76,68	25,91	77,76	61,27	86,56	32,13	58,45	47,60	66,27	20,26
2007	67,01	49,29	75,83	26,37	76,20	57,22	84,99	32,75	57,92	42,59	66,39	20,37
2008	63,67	44,43	72,08	29,57	70,58	50,09	78,65	36,87	56,65	39,10	65,18	23,12
2009	55,52	33,92	63,32	27,37	58,19	33,96	65,95	32,41	52,80	33,90	60,59	23,21
2010	54,24	32,52	62,77	22,43	57,05	32,85	65,74	24,85	51,49	32,21	59,81	20,25
2011	51,69	29,19	60,40	23,27	54,57	28,41	63,81	25,79	48,98	29,89	57,15	20,98
2012	48,53	23,08	57,48	24,21	50,93	22,89	59,90	28,31	46,31	23,25	55,21	20,48
2013	47,15	20,39	56,26	24,68	49,68	21,88	59,53	24,58	44,83	18,98	53,26	24,78
2014	48,36	21,13	58,12	24,12	52,14	23,53	63,48	22,88	44,89	18,57	53,29	25,21
2015	51,22	26,77	60,62	25,98	55,88	27,82	67,36	25,32	46,94	25,68	54,54	26,58
2014												
I Trim.	46,16	17,61	55,99	22,66	48,65	19,71	59,60	20,73	43,87	15,31	52,69	24,25
II Trim.	48,80	18,62	59,12	23,39	52,72	20,70	64,51	23,23	45,19	16,46	54,23	23,50
III Trim.	49,17	22,83	59,05	24,10	54,07	26,42	66,03	22,19	44,69	18,98	52,82	25,80
IV Trim.	49,34	25,64	58,36	26,25	53,18	27,53	63,86	25,18	45,83	23,69	53,40	27,21
2015												
I Trim.	48,93	22,07	58,26	26,26	52,38	20,77	64,16	24,01	45,77	23,46	52,95	28,34
II Trim.	51,25	26,14	60,92	26,34	55,74	26,87	67,16	26,67	47,17	25,42	55,30	26,04
III Trim.	52,26	30,43	61,35	25,70	57,27	31,32	68,48	25,37	47,66	29,49	54,92	26,00
IV Trim.	52,46	28,59	61,99	25,59	58,15	32,26	69,65	25,19	47,17	24,52	55,03	25,96
2016												
I Trim.	51,71	26,58	61,55	24,27	58,01	31,32	69,63	22,89	45,97	22,05	54,20	25,49
<b>Variaciones con respecto al trimestre anterior en puntos porcentuales</b>												
2015												
I Trim.	-0,41	-3,56	-0,10	0,02	-0,80	-6,76	0,31	-1,17	-0,06	-0,23	-0,45	1,13
II Trim.	2,32	4,06	2,66	0,07	3,37	6,11	3,00	2,66	1,40	1,96	2,35	-2,30
III Trim.	1,02	4,29	0,43	-0,63	1,53	4,44	1,32	-1,29	0,49	4,07	-0,38	-0,04
IV Trim.	0,19	-1,84	0,63	-0,11	0,88	0,95	1,17	-0,19	-0,49	-4,97	0,11	-0,04
2016												
I Trim.	-0,75	-2,01	-0,43	-1,32	-0,14	-0,95	-0,01	-2,30	-1,20	-2,46	-0,82	-0,47
<b>Variaciones con respecto a igual periodo del año anterior en puntos porcentuales</b>												
2002	0,97	-3,94	2,05	-1,93	-0,59	-2,44	-1,70	2,33	3,49	-5,04	6,80	-4,03
2003	1,52	-0,85	0,16	4,48	1,81	-1,35	0,67	6,96	0,68	-0,28	-0,91	0,78
2004	1,99	-2,81	2,02	0,63	1,96	-1,02	2,18	-5,70	1,74	-4,50	1,60	6,34
2005	1,53	5,75	1,79	1,23	-0,32	6,20	-0,27	0,22	3,49	4,45	4,26	2,21
2006	1,04	1,50	0,61	1,97	0,86	-0,61	0,59	2,15	1,22	4,10	0,44	1,84
2007	-1,16	-4,82	-0,85	0,46	-1,56	-4,05	-1,57	0,62	-0,53	-5,00	0,12	0,11
2008	-3,34	-4,87	-3,74	3,19	-5,61	-7,13	-6,35	4,12	-1,28	-3,49	-1,21	2,75
2009	-8,15	-10,50	-8,76	-2,19	-12,39	-16,13	-12,69	-4,46	-3,85	-5,21	-4,59	0,08
2010	-1,28	-1,40	-0,55	-4,94	-1,14	-1,11	-0,21	-7,56	-1,31	-1,69	-0,78	-2,96
2011	-2,55	-3,33	-2,37	0,84	-2,48	-4,44	-1,93	0,94	-2,51	-2,32	-2,66	0,74
2012	-3,16	-6,10	-2,92	0,93	-3,65	-5,52	-3,91	2,53	-2,67	-6,64	-1,94	-0,50
2013	-1,38	-2,69	-1,22	0,48	-1,24	-1,00	-0,37	-3,73	-1,48	-4,27	-1,95	4,30
2014	1,21	0,74	1,87	-0,56	2,46	1,65	3,95	-1,71	0,06	-0,41	0,03	0,42
2015	2,86	5,64	2,50	1,86	3,74	4,28	3,88	2,44	2,05	7,11	1,26	1,37
2014												
I Trim.	-0,03	-1,49	1,00	-2,60	1,03	0,51	2,94	-6,37	-1,01	-3,71	-0,76	0,66
II Trim.	0,98	-3,39	2,27	-1,00	1,65	-5,06	3,94	-1,71	0,40	-2,09	0,83	-0,37
III Trim.	1,82	1,88	2,40	-0,17	4,48	4,80	6,41	-2,88	-0,61	-1,31	-1,12	2,21
IV Trim.	2,05	6,11	1,75	1,41	2,63	6,44	2,40	4,12	1,51	5,64	1,21	-0,85
2015												
I Trim.	2,76	4,46	2,26	3,60	3,72	1,05	4,56	3,28	1,91	8,15	0,26	4,10
II Trim.	2,45	7,52	1,80	2,94	3,02	6,18	2,65	3,44	1,98	8,96	1,07	2,54
III Trim.	3,10	7,60	2,30	1,61	3,20	4,90	2,45	3,19	2,97	10,51	2,10	0,21
IV Trim.	3,12	2,95	3,63	-0,65	4,97	4,73	5,79	0,01	1,34	0,83	1,63	-1,25
2016												
I Trim.	2,78	4,50	3,30	-1,99	5,64	10,55	5,47	-1,12	0,20	-1,41	1,25	-2,86

(\*) Los datos 2002/2013 corresponden a la serie revisada incorporando la nueva base poblacional de la EPA actualizada con las nuevas estimaciones de población y hogares derivadas del Censo de Población y Viviendas de 2011, en sustitución de la basada en el Censo 2001.

FUENTE: INE. EPA

A-INF TRIM\6.6.TSOCU-EXTRANJ

## 6.7.- OCUPADOS "EXTRANJEROS" SEGÚN NIVEL DE ESTUDIOS Y SEXO \*

	VALORES ABSOLUTOS (En miles)			DISTRIBUCIONES PORCENTUALES			VARIACIONES ANUALES						TASAS DE OCUPACIÓN		
							Miles			%					
	T.I.11	T.I.12	T.I.13	T.I.11	T.I.12	T.I.13	T.I.11	T.I.12	T.I.13	T.I.11	T.I.12	T.I.13	T.I.11	T.I.12	T.I.13
<b>AMBOS SEXOS</b>	<b>2.332,4</b>	<b>2.124,6</b>	<b>1.956,4</b>	<b>100,0</b>	<b>100,0</b>	<b>100,0</b>	<b>-123,9</b>	<b>-207,8</b>	<b>-168,2</b>	<b>-5,0</b>	<b>-8,9</b>	<b>-7,9</b>	<b>52,14</b>	<b>48,31</b>	46,19
Analfabetos	29,3	28,5	25,3	1,3	1,3	1,3	-6,5	-0,8	-3,2	-18,2	-2,7	-11,2	23,96	23,42	26,27
Educación Primaria	426,9	342,5	328,2	18,3	16,1	16,8	-40,6	-84,4	-14,3	-8,7	-19,8	-4,2	44,99	38,57	36,32
Educación Secundaria Primera etapa y formación e inserción laboral correspondiente	468,1	452,4	440,0	20,1	21,3	22,5	-26,8	-15,7	-12,4	-5,4	-3,4	-2,7	46,15	42,64	43,52
Educación Secundaria Segunda etapa y formación e inserción laboral correspondiente	842,9	750,0	661,3	36,1	35,3	33,8	-43,6	-92,9	-88,7	-4,9	-11,0	-11,8	58,65	53,91	49,64
Formación e inserción laboral con título de secundaria (2ª etapa)	0,9	0,6	0,5	0,0	0,0	0,0	-0,7	-0,3	-0,1	-43,8	-33,3	-16,7	75,00	75,00	35,71
Educación superior, excepto doctorado	551,5	538,0	490,8	23,6	25,3	25,1	-7,0	-13,5	-47,2	-1,3	-2,4	-8,8	59,24	58,71	56,11
Doctorado	12,9	12,6	10,3	0,6	0,6	0,5	1,4	-0,3	-2,3	12,2	-2,3	-18,3	68,62	68,11	64,78
<b>VARONES</b>	<b>1.196,0</b>	<b>1.067,8</b>	<b>966,4</b>	<b>100,0</b>	<b>100,0</b>	<b>100,0</b>	<b>-79,4</b>	<b>-128,2</b>	<b>-101,4</b>	<b>-6,2</b>	<b>-10,7</b>	<b>-9,5</b>	<b>55,22</b>	<b>50,46</b>	<b>47,62</b>
Analfabetos	19,2	15,9	20,0	1,6	1,5	2,1	-3,7	-3,3	4,1	-16,2	-17,2	25,8	40,34	35,18	50,76
Educación Primaria	254,9	197,4	172,2	21,3	18,5	17,8	-20,9	-57,5	-25,2	-7,6	-22,6	-12,8	50,98	43,07	38,52
Educación Secundaria Primera etapa y formación e inserción laboral correspondiente	232,5	220,9	234,2	19,4	20,7	24,2	-24,7	-11,6	13,3	-9,6	-5,0	6,0	47,13	42,29	45,05
Educación Secundaria Segunda etapa y formación e inserción laboral correspondiente	415,3	364,3	299,9	34,7	34,1	31,0	-34,3	-51,0	-64,4	-7,6	-12,3	-17,7	61,74	55,42	50,03
Formación e inserción laboral con título de secundaria (2ª etapa)	0,9	0,6	0,3	0,1	0,1	0,0	-0,4	-0,3	-0,3	-30,8	-33,3	-50,0	100,00	100,00	25,00
Educación superior, excepto doctorado	262,3	259,1	234,7	21,9	24,3	24,3	2,9	-3,2	-24,4	1,1	-1,2	-9,4	59,79	61,63	56,79
Doctorado	10,9	9,6	5,1	0,9	0,9	0,5	1,8	-1,3	-4,5	19,8	-11,9	-46,9	85,16	80,67	55,43
<b>MUJERES</b>	<b>1.136,4</b>	<b>1.056,8</b>	<b>989,9</b>	<b>100,0</b>	<b>100,0</b>	<b>100,0</b>	<b>-44,5</b>	<b>-79,6</b>	<b>-66,9</b>	<b>-3,8</b>	<b>-7,0</b>	<b>-6,3</b>	<b>49,25</b>	<b>46,32</b>	<b>44,88</b>
Analfabetos	10,1	12,7	5,2	0,9	1,2	0,5	-2,8	2,6	-7,5	-21,7	25,7	-59,1	13,54	16,60	9,14
Educación Primaria	172,0	145,1	156,0	15,1	13,7	15,8	-19,7	-26,9	10,9	-10,3	-15,6	7,5	38,32	33,78	34,16
Educación Secundaria Primera etapa y formación e inserción laboral correspondiente	235,5	231,5	205,8	20,7	21,9	20,8	-2,2	-4,0	-25,7	-0,9	-1,7	-11,1	45,21	42,97	41,91
Educación Secundaria Segunda etapa y formación e inserción laboral correspondiente	427,7	385,7	361,4	37,6	36,5	36,5	-9,1	-42,0	-24,3	-2,1	-9,8	-6,3	55,95	52,55	49,32
Formación e inserción laboral con título de secundaria (2ª etapa)	0,0	0,0	0,2	0,0	0,0	0,0	-0,3	0,0	0,2				0,00	0,00	100,00
Educación superior, excepto doctorado	289,2	278,9	256,1	25,4	26,4	25,9	-10,0	-10,3	-22,8	-3,3	-3,6	-8,2	58,76	56,24	55,50
Doctorado	2,0	3,0	5,3	0,2	0,3	0,5	-0,4	1,0	2,3	-16,7	50,0	76,7	33,33	45,45	79,10

(\*) Los datos 2002/2013 corresponden a la serie revisada incorporando la nueva base poblacional de la EPA actualizada con las nuevas estimaciones de población y hogares derivadas del Censo de Población y Viviendas de 2011, en sustitución de la basada en el Censo 2001.

FUENTE: INE. EPA

A-INF TRIM\6.7.OCUNESX-EXTRANJ



**6.7 BIS.- OCUPADOS "EXTRANJEROS" SEGÚN NIVEL DE ESTUDIOS Y SEXO**

	CIFRAS ABSOLUTAS			DISTRIBUCIONES PORCENTUALES			VARIACIONES		VARIACIONES ANUALES				TASAS DE OCUPACIÓN		
	T.I.14	T.I.15	T.I.16	T.I.14	T.I.15	T.I.16	T.I.16 - T.IV.15		Miles		%		T.I.14	T.I.15	T.I.16
							Miles	%	T.I.15	T.I.16	T.I.15	T.I.16			
<b>AMBOS SEXOS</b>	<b>1.775,9</b>	<b>1.837,1</b>	<b>1.919,3</b>	<b>100,0</b>	<b>100,0</b>	<b>100,0</b>	<b>-29,4</b>	<b>-1,5</b>	<b>61,2</b>	<b>82,2</b>	<b>3,4</b>	<b>4,5</b>	<b>46,16</b>	<b>48,93</b>	<b>51,71</b>
Analfabetos	21,2	27,0	34,5	1,2	1,5	1,8	3,0	9,5	5,8	7,5	27,4	27,8	21,74	27,69	34,74
Estudios primarios incompletos	61,7	63,4	74,5	3,5	3,5	3,9	1,4	1,9	1,7	11,1	2,8	17,5	33,53	34,93	47,88
Educación primaria	237,7	227,4	216,0	13,4	12,4	11,3	-10,8	-4,8	-10,3	-11,4	-4,3	-5,0	40,60	43,72	40,18
Primera etapa de educación secundaria y similar	378,7	389,9	438,8	21,3	21,2	22,9	-9,7	-2,2	11,2	48,9	3,0	12,5	38,70	40,30	45,08
Segunda etapa de educación secundaria, con orientación general	453,3	504,5	532,9	25,5	27,5	27,8	3,6	0,7	51,2	28,4	11,3	5,6	50,00	55,20	58,05
Segunda etapa de educación secundaria con orientación profesional (incluye educación postsecundaria no superior)	121,8	117,9	123,5	6,9	6,4	6,4	-2,8	-2,2	-3,9	5,6	-3,2	4,7	53,10	56,49	56,01
Educación superior	501,5	507,0	499,2	28,2	27,6	26,0	-14,0	-2,7	5,5	-7,8	1,1	-1,5	57,94	58,60	61,84
<b>VARONES</b>	<b>898,6</b>	<b>940,5</b>	<b>1.026,1</b>	<b>100,0</b>	<b>100,0</b>	<b>100,0</b>	<b>-14,2</b>	<b>-1,4</b>	<b>41,9</b>	<b>85,6</b>	<b>4,7</b>	<b>9,1</b>	<b>48,65</b>	<b>52,38</b>	<b>58,01</b>
Analfabetos	12,1	16,1	22,5	1,3	1,7	2,2	-0,1	-0,4	4,0	6,4	33,1	39,8	29,02	41,60	56,39
Estudios primarios incompletos	46,6	44,5	51,4	5,2	4,7	5,0	2,2	4,5	-2,1	6,9	-4,5	15,5	50,71	45,69	56,86
Educación primaria	123,9	122,5	125,8	13,8	13,0	12,3	-12,6	-9,1	-1,4	3,3	-1,1	2,7	41,91	47,48	46,59
Primera etapa de educación secundaria y similar	206,0	200,4	230,8	22,9	21,3	22,5	-5,3	-2,2	-5,6	30,4	-2,7	15,2	41,12	42,20	48,34
Segunda etapa de educación secundaria, con orientación general	206,7	255,6	276,5	23,0	27,2	26,9	-6,0	-2,1	48,9	20,9	23,7	8,2	50,69	60,51	66,47
Segunda etapa de educación secundaria con orientación profesional (incluye educación postsecundaria no superior)	65,2	63,1	71,3	7,3	6,7	6,9	3,6	5,3	-2,1	8,2	-3,2	13,0	57,34	60,21	63,95
Educación superior	238,1	238,2	247,8	26,5	25,3	24,1	3,9	1,6	0,1	9,6	0,0	4,0	60,23	59,64	68,21
<b>MUJERES</b>	<b>877,3</b>	<b>896,6</b>	<b>893,2</b>	<b>100,0</b>	<b>100,0</b>	<b>100,0</b>	<b>-15,2</b>	<b>-1,7</b>	<b>19,3</b>	<b>-3,4</b>	<b>2,2</b>	<b>-0,4</b>	<b>43,87</b>	<b>45,77</b>	<b>45,97</b>
Analfabetos	9,1	10,9	12,0	1,0	1,2	1,3	3,0	33,3	1,8	1,1	19,8	10,1	16,31	18,54	20,20
Estudios primarios incompletos	15,1	18,9	23,1	1,7	2,1	2,6	-0,8	-3,3	3,8	4,2	25,2	22,2	16,40	22,47	35,48
Educación primaria	113,8	104,9	90,2	13,0	11,7	10,1	1,8	2,0	-8,9	-14,7	-7,8	-14,0	39,25	40,02	33,71
Primera etapa de educación secundaria y similar	172,8	189,5	208,0	19,7	21,1	23,3	-4,4	-2,1	16,7	18,5	9,7	9,8	36,20	38,48	41,95
Segunda etapa de educación secundaria, con orientación general	246,6	248,9	256,4	28,1	27,8	28,7	9,6	3,9	2,3	7,5	0,9	3,0	49,44	50,63	51,08
Segunda etapa de educación secundaria con orientación profesional (incluye educación postsecundaria no superior)	56,6	54,8	52,2	6,5	6,1	5,8	-6,3	-10,8	-1,8	-2,6	-3,2	-4,7	48,88	52,69	47,89
Educación superior	263,5	268,8	251,4	30,0	30,0	28,1	-17,9	-6,6	5,3	-17,4	2,0	-6,5	56,04	57,69	56,61

FUENTE: INE. EPA

A-INF TRIM\6.7\_OCUNESX-EXTRANJ

**6.8.- OCUPADOS "EXTRANJEROS" POR SECTORES DE ACTIVIDAD**

PERIODO	TOTAL	AGRARIO	NO AGRARIO				AGRARIO	NO AGRARIO			
			TOTAL	INDUSTRIA	CONSTRUCCIÓN	SERVICIOS		TOTAL	INDUSTRIA	CONSTRUCCIÓN	SERVICIOS
			Valores del periodo							En porcentaje del empleo total	
			En miles					En porcentaje del empleo total			
1997	175,1	13,7	161,4	23,7	18,2	119,5	7,82	92,15	13,54	10,37	68,25
1998	221,5	19,9	201,6	27,0	22,2	152,5	8,99	91,04	12,19	10,00	68,84
1999	317,8	28,8	289,0	39,2	30,6	219,1	9,07	90,93	12,34	9,64	68,95
2000	454,2	38,3	415,8	55,6	56,6	303,6	8,44	91,55	12,24	12,47	66,84
2001	682,8	62,1	620,8	77,0	104,2	439,6	9,09	90,92	11,28	15,26	64,38
2002	1.054,8	85,6	969,3	135,2	172,6	661,6	8,24	91,76	12,71	16,32	62,73
2003	1.386,5	111,5	1.275,0	178,0	256,0	841,0	8,03	91,98	12,86	18,47	60,64
2004	1.702,7	133,0	1.569,7	211,8	364,7	993,3	7,84	92,16	12,45	21,32	58,38
2005	2.104,8	157,7	1.947,1	263,5	448,8	1.234,8	7,49	92,51	12,52	21,32	58,67
2006	2.408,4	152,6	2.255,8	284,8	539,9	1.431,1	6,34	93,67	11,83	22,42	59,42
2007	2.724,7	166,7	2.558,0	290,0	644,2	1.623,9	6,12	93,88	10,64	23,64	59,60
2008 CNAE-1993	2.837,7	170,4	2.667,2	330,2	583,6	1.753,5	6,01	93,99	11,63	20,57	61,79
2008 CNAE-2009	2.837,7	152,8	2.684,9	328,7	588,0	1.768,2	5,39	94,61	11,58	20,70	62,33
2009	2.543,0	155,7	2.387,2	257,5	384,6	1.745,1	6,12	93,88	10,12	15,11	68,64
2010	2.450,3	157,9	2.292,5	224,7	317,5	1.750,3	6,45	93,55	9,18	12,95	71,43
2011	2.299,6	157,2	2.142,5	204,1	250,6	1.687,7	6,85	93,15	8,87	10,87	73,40
2012	2.106,8	165,3	1.941,5	176,3	174,0	1.591,3	7,85	92,15	8,36	8,26	75,53
2013	1.925,7	151,4	1.774,3	169,7	145,0	1.459,6	7,87	92,13	8,82	7,52	75,79
2014	1.844,7	138,4	1.706,3	164,0	132,1	1.410,2	7,52	92,47	8,89	7,16	76,43
2015	1.908,5	157,1	1.751,4	168,9	144,6	1.437,9	8,23	91,77	8,85	7,58	75,35
2014											
I Trim.	1.775,9	162,0	1.613,9	149,6	129,2	1.335,1	9,12	90,88	8,42	7,28	75,18
II Trim.	1.868,0	148,8	1.719,3	160,2	125,4	1.433,7	7,97	92,04	8,58	6,71	76,75
III Trim.	1.869,8	111,6	1.758,0	173,8	142,0	1.442,2	5,97	94,02	9,30	7,59	77,13
IV Trim.	1.865,1	131,2	1.733,8	172,5	131,6	1.429,7	7,03	92,96	9,25	7,06	76,66
2015											
I Trim.	1.837,1	141,3	1.695,8	167,8	137,0	1.391,0	7,69	92,31	9,13	7,46	75,72
II Trim.	1.909,2	163,8	1.745,4	161,7	150,7	1.433,0	8,58	91,42	8,47	7,89	75,06
III Trim.	1.939,0	160,8	1.778,2	176,9	143,4	1.457,9	8,29	91,71	9,12	7,40	75,19
IV Trim.	1.948,7	162,6	1.786,0	169,1	147,2	1.469,7	8,34	91,65	8,68	7,55	75,42
2016											
I Trim.	1.919,3	168,4	1.750,8	173,8	156,9	1.420,1	8,77	91,22	9,06	8,17	73,99
			Variaciones con respecto al trimestre anterior								
			En miles								
2015											
I Trim.	-28,0	10,1	-38,0	-4,7	5,4	-38,7					
II Trim.	72,1	22,5	49,6	-6,1	13,7	42,0					
III Trim.	29,8	-3,0	32,8	15,2	-7,3	24,9					
IV Trim.	9,7	1,8	7,8	-7,8	3,8	11,8					
2016											
I Trim.	-29,4	5,8	-35,2	4,7	9,7	-49,6					
			En porcentaje								
2015											
I Trim.	-1,5	7,7	-2,2	-2,7	4,1	-2,7	0,66	-0,65	-0,11	0,40	-0,94
II Trim.	3,9	15,9	2,9	-3,6	10,0	3,0	0,89	-0,89	-0,66	0,44	-0,66
III Trim.	1,6	-1,8	1,9	9,4	-4,8	1,7	-0,29	0,29	0,65	-0,50	0,13
IV Trim.	0,5	1,1	0,4	-4,4	2,6	0,8	0,05	-0,06	-0,45	0,16	0,23
2016											
I Trim.	-1,5	3,6	-2,0	2,8	6,6	-3,4	0,43	-0,43	0,38	0,62	-1,43
			Variaciones con respecto a igual periodo del año anterior								
			En miles								
2002	372,0	23,6	348,5	58,2	68,4	222,0					
2003	331,6	25,9	305,7	42,8	83,5	179,4					
2004	316,2	21,5	294,7	33,8	108,7	152,3					
2005	402,1	24,7	377,4	51,7	84,1	241,6					
2006	303,6	-5,1	308,8	21,4	91,1	196,3					
2007	316,3	14,1	302,2	5,1	104,2	192,8					
2008 CNAE-1993	113,0	3,8	109,2	40,2	-60,6	129,6					
2009	-294,8	2,8	-297,7	-71,2	-203,5	-23,1					
2010	-92,6	2,3	-94,8	-32,8	-67,1	5,2					
2011	-150,7	-0,7	-150,0	-20,6	-66,9	-62,6					
2012	-192,9	8,1	-200,9	-27,9	-76,6	-96,5					
2013	-181,1	-13,8	-167,3	-6,6	-29,1	-131,7					
2014	-81,0	-13,0	-68,0	-5,7	-12,9	-49,4					
2015	63,8	18,7	45,1	4,9	12,5	27,7					
2014											
I Trim.	-180,5	22,7	-203,2	-26,9	-30,1	-146,2					
II Trim.	-111,2	-18,7	-92,4	-5,7	-24,2	-62,5					
III Trim.	-36,7	-22,6	-14,4	8,8	2,5	-25,7					
IV Trim.	4,6	-33,5	38,0	1,1	0,2	36,7					
2015											
I Trim.	61,2	-20,7	81,9	18,2	7,8	55,9					
II Trim.	41,2	15,0	26,1	1,5	25,3	-0,7					
III Trim.	69,2	49,2	20,2	3,1	1,4	15,7					
IV Trim.	83,6	31,4	52,2	-3,4	15,6	40,0					
2016											
I Trim.	82,2	27,1	55,0	6,0	19,9	29,1					
			En porcentaje								
2002	54,5	38,0	56,1	75,5	65,6	50,5	-0,84	0,85	1,43	1,06	-1,65
2003	31,4	30,2	31,5	31,7	48,4	27,1	-0,22	0,21	0,15	2,15	-2,08
2004	22,8	19,3	23,1	19,0	42,4	18,1	-0,18	0,18	-0,42	2,86	-2,26
2005	23,6	18,6	24,0	24,4	23,1	24,3	-0,35	0,35	0,07	0,00	0,28
2006	14,4	-3,2	15,9	8,1	20,3	15,9	-1,16	1,16	-0,69	1,10	0,75
2007	13,1	9,2	13,4	1,8	19,3	13,5	-0,22	0,22	-1,18	1,22	0,18
2008 CNAE-1993	4,1	2,2	4,3	13,9	-9,4	8,0	-0,11	0,11	0,99	-3,08	2,19
2009	-10,4	1,8	-11,1	-21,6	-34,6	-1,3	0,73	-0,74	-1,46	-5,59	6,31
2010	-3,6	1,4	-4,0	-12,7	-17,5	0,3	0,33	-0,32	-0,94	-2,16	2,78
2011	-6,2	-0,5	-6,5	-9,2	-21,1	-3,6	0,40	-0,40	-0,30	-2,08	1,98
2012	-8,4	5,1	-9,4	-13,7	-30,6	-5,7	1,00	-1,00	-0,51	-2,62	2,12
2013	-8,6	-8,4	-8,6	-3,7	-16,7	-8,3	0,02	-0,02	0,45	-0,74	0,27
2014	-4,2	-8,6	-3,8	-3,3	-8,9	-3,4	-0,35	0,34	0,07	-0,36	0,63
2015	3,5	13,5	2,6	3,0	9,5	2,0	0,70	-0,70	-0,03	0,42	-1,08
2014											
I Trim.	-9,2	16,3	-11,2	-15,2	-18,9	-9,9	2,00	-2,00	-0,60	-0,87	-0,54
II Trim.	-5,6	-11,2	-5,1	-3,4	-16,2	-4,2	-0,50	0,50	0,19	-0,85	1,15
III Trim.	-1,9	-16,8	-0,8	5,3	1,8	-1,8	-1,07	1,05	0,64	0,28	0,14
IV Trim.	0,2	-20,3	2,2	0,6	0,2	2,6	-1,82	1,81	0,04	-0,01	1,78
2015											
I Trim.	3,4	-12,8	5,1	12,2	6,0	4,2	-1,43	1,43	0,71	0,18	0,54
II Trim.	2,2	10,1	1,5	0,9	20,2	0,0	0,61	-0,62	-0,11	1,18	-1,69
III Trim.	3,7	44,1	1,1	1,8	1,0	1,1	2,32	-2,31	-0,17	-0,20	-1,94
IV Trim.	4,5	23,9	3,0	-2,0	11,9	2,8	1,31	-1,31	-0,57	0,50	-1,24
2016											
I Trim.	4,5	19,2	3,2	3,6	14,5	2,1	1,08	-1,09	-0,08	0,72	-1,73

(\*) Los datos 2002/2013 corresponden a la serie revisada incorporando la nueva base poblacional de la EPA actualizada con las nuevas estimaciones de población y hogares derivadas del Censo de Población y Viviendas de 2011, en sustitución de la basada en el Censo 2001.

</

**6.9.- OCUPADOS "EXTRANJEROS" POR TIEMPO DE RESIDENCIA EN ESPAÑA**

PERIODO	Total	Menos de 1 año	1 año	2 años	3 años	De 4 a 6 años	7 años y más
<b>Valores absolutos en miles</b>							
1997	175,1	6,8	9,4	12,5	17,3	47,0	82,2
1998	221,5	3,7	12,0	18,3	17,7	42,1	127,7
1999	317,8	13,7	15,3	29,1	26,7	59,2	173,8
2000	454,2	62,2	38,7	47,3	38,0	74,8	193,2
2001	682,8	149,6	99,8	87,2	47,2	97,1	201,9
2002	1.054,8	177,6	129,3	203,0	129,9	161,5	253,6
2003	1.386,5	152,8	155,9	260,4	240,6	271,8	305,0
2004	1.702,7	143,8	156,5	280,8	333,7	461,1	326,8
2005	2.104,8	82,3	185,9	267,2	327,0	786,5	455,8
2006	2.408,4	125,7	180,7	236,3	311,7	977,5	576,6
2007	2.724,7	144,4	216,9	230,4	305,7	987,5	839,9
2008	2.837,7	101,6	215,9	223,9	270,4	967,1	1.058,8
2009	2.543,0	54,0	153,8	208,9	213,9	734,1	1.178,2
2010	2.450,3	20,8	92,2	173,5	248,2	677,1	1.238,6
2011	2.299,6	25,3	52,6	84,6	165,1	692,8	1.279,3
2012	2.106,8	13,6	39,0	54,5	87,5	574,2	1.338,1
2013	1.925,7	11,1	30,3	37,8	54,1	429,7	1.362,7
2014	1.844,7	21,2	30,2	40,1	46,8	276,9	1.429,5
2015	1.908,5	21,7	39,8	36,0	56,3	195,5	1.559,3
2014							
I Trim.	1.775,9	11,8	28,1	40,7	46,6	310,7	1.338,0
II Trim.	1.868,0	19,4	31,7	38,4	43,4	299,4	1.435,7
III Trim.	1.869,8	28,4	30,0	40,6	51,3	272,6	1.446,9
IV Trim.	1.865,1	25,3	30,8	40,8	45,7	224,9	1.497,5
2015							
I Trim.	1.837,1	22,9	39,7	34,5	62,2	193,1	1.484,7
II Trim.	1.909,2	20,6	40,5	33,7	57,5	195,7	1.561,2
III Trim.	1.939,0	22,7	37,1	33,5	54,4	200,7	1.590,6
IV Trim.	1.948,7	20,6	41,9	42,1	51,1	192,5	1.600,6
2016							
I Trim.	1.919,3	22,4	45,6	40,0	31,9	170,7	1.608,7
<b>Variaciones con respecto al trimestre anterior en miles</b>							
2015							
I Trim.	-28,0	-2,4	8,9	-6,3	16,5	-31,8	-12,8
II Trim.	72,1	-2,3	0,8	-0,8	-4,7	2,6	76,5
III Trim.	29,8	2,1	-3,4	-0,2	-3,1	5,0	29,4
IV Trim.	9,7	-2,1	4,8	8,6	-3,3	-8,2	10,0
2016							
I Trim.	-29,4	1,8	3,7	-2,1	-19,2	-21,8	8,1
<b>Variaciones con respecto al trimestre anterior en porcentaje</b>							
2015							
I Trim.	-1,5	-9,5	28,9	-15,4	36,1	-14,1	-0,9
II Trim.	3,9	-10,0	2,0	-2,3	-7,6	1,3	5,2
III Trim.	1,6	10,2	-8,4	-0,6	-5,4	2,6	1,9
IV Trim.	0,5	-9,3	12,9	25,7	-6,1	-4,1	0,6
2016							
I Trim.	-1,5	8,7	8,8	-5,0	-37,6	-11,3	0,5
<b>Variaciones con respecto a igual periodo del año anterior en miles</b>							
2002	372,0	28,0	29,5	115,8	82,7	64,4	51,7
2003	331,6	-24,8	26,7	57,4	110,7	110,3	51,4
2004	316,2	-8,9	0,6	20,4	93,1	189,3	21,8
2005	402,1	-61,6	29,4	-13,6	-6,6	325,5	129,0
2006	303,6	43,4	-5,2	-30,9	-15,4	191,0	120,7
2007	316,3	18,7	36,2	-5,9	-6,0	9,9	263,3
2008	113,0	-42,8	-1,0	-6,5	-35,3	-20,3	218,9
2009	-294,8	-47,7	-62,1	-15,0	-56,5	-233,0	119,5
2010	-92,6	-33,2	-61,6	-35,5	34,3	-57,1	60,4
2011	-150,7	4,4	-39,6	-88,9	-83,1	15,8	40,6
2012	-192,9	-11,7	-13,6	-30,2	-77,6	-118,6	58,8
2013	-181,1	-2,4	-8,8	-16,7	-33,4	-144,6	24,6
2014	-81,0	10,1	-0,1	2,3	-7,3	-152,8	66,8
2015	63,8	0,5	9,7	-4,2	9,6	-81,4	129,8
2014							
I Trim.	-180,5	2,4	-9,6	1,6	-6,9	-149,6	-18,4
II Trim.	-111,2	8,7	-0,6	-2,7	-12,1	-139,1	34,7
III Trim.	-36,7	17,6	3,9	4,0	1,3	-171,4	108,0
IV Trim.	4,6	11,7	5,8	6,4	-11,5	-150,9	142,9
2015							
I Trim.	61,2	11,1	11,6	-6,2	15,6	-117,6	146,7
II Trim.	41,2	1,2	8,8	-4,7	14,1	-103,7	125,5
III Trim.	69,2	-5,7	7,1	-7,1	3,1	-71,9	143,7
IV Trim.	83,6	-4,7	11,1	1,3	5,4	-32,4	103,1
2016							
I Trim.	82,2	-0,5	5,9	5,5	-30,3	-22,4	124,0
<b>Variaciones con respecto a igual periodo del año anterior en porcentajes</b>							
2002	54,5	18,7	29,6	132,8	175,1	66,4	25,6
2003	31,4	-14,0	20,6	28,3	85,2	68,3	20,3
2004	22,8	-5,8	0,4	7,8	38,7	69,7	7,1
2005	23,6	-42,8	18,8	-4,9	-2,0	70,6	39,5
2006	14,4	52,8	-2,8	-11,6	-4,7	24,3	26,5
2007	13,1	14,9	20,0	-2,5	-1,9	1,0	45,7
2008	4,1	-29,6	-0,4	-2,8	-11,5	-2,1	26,1
2009	-10,4	-46,9	-28,8	-6,7	-20,9	-24,1	11,3
2010	-3,6	-61,4	-40,1	-17,0	16,0	-7,8	5,1
2011	-6,2	21,2	-43,0	-51,2	-33,5	2,3	3,3
2012	-8,4	-46,3	-25,8	-35,7	-47,0	-17,1	4,6
2013	-8,6	-17,9	-22,4	-30,6	-38,2	-25,2	1,8
2014	-4,2	90,8	-0,4	6,2	-13,5	-35,6	4,9
2015	3,5	2,2	32,0	-10,4	20,4	-29,4	9,1
2014							
I Trim.	-9,2	25,5	-25,5	4,1	-12,9	-32,5	-1,4
II Trim.	-5,6	81,3	-1,9	-6,6	-21,8	-31,7	2,5
III Trim.	-1,9	163,0	14,9	10,9	2,6	-38,6	8,1
IV Trim.	0,2	86,0	23,2	18,6	-20,1	-40,2	10,5
2015							
I Trim.	3,4	94,1	41,3	-15,2	33,5	-37,9	11,0
II Trim.	2,2	6,2	27,8	-12,2	32,5	-34,6	8,7
III Trim.	3,7	-20,1	23,7	-17,5	6,0	-26,4	6,9
IV Trim.	4,5	-18,6	36,0	3,2	11,8	-14,4	9,9
2016							
I Trim.	4,5	-2,2	14,9	15,9	-48,7	-11,6	8,4

(\*) Los datos 2002/2013 corresponden a la serie revisada incorporando la nueva base poblacional de la EPA actualizada con las nuevas estimaciones de población y hogares derivadas del Censo de Población y Viviendas de 2011, en sustitución de la basada en el Censo 2001.

FUENTE: INE. EPA

A-INF-TRIM(6.9-OCUP-RESIDENCIA-EXTRANJ)

**6.10.- PARADOS "EXTRANJEROS" POR EDADES Y SEXO (\*) (\*\*)**

PERIODO	AMBOS SEXOS				VARONES				MUJERES			
	Total	De 16 a 24	De 25 a 54	De 55 y más	Total	De 16 a 24	De 25 a 54	De 55 y más	Total	De 16 a 24	De 25 a 54	De 55 y más
<b>Valores absolutos en miles</b>												
1997	46,6	7,7	38,1	0,9	26,0	4,5	20,8	0,8	20,7	3,2	17,4	0,2
1998	50,7	8,6	39,7	2,5	23,0	5,4	15,4	2,3	27,7	3,1	24,3	0,2
1999	52,7	13,8	36,3	2,6	25,4	7,6	15,9	2,0	27,4	6,3	20,5	0,7
2000	80,2	20,9	56,7	2,7	39,0	10,9	26,8	1,4	41,2	10,0	29,9	1,3
2001	117,4	30,6	81,7	5,2	58,4	15,5	41,3	1,6	58,9	15,1	40,3	3,5
2001	111,1	30,2	75,9	5,1	55,9	15,4	39,0	1,5	55,3	14,9	36,9	3,5
2002	178,5	46,2	125,2	7,0	89,9	22,0	64,7	3,2	88,6	24,2	60,5	3,8
2003	254,2	61,2	187,8	5,2	123,1	30,0	89,4	3,7	131,2	31,3	98,3	1,6
2004	267,8	59,4	203,6	4,7	128,7	30,4	95,9	2,5	139,0	29,1	107,7	2,2
2005	270,5	69,2	193,2	8,2	127,1	33,7	88,7	4,7	143,4	35,5	104,5	3,5
2006	321,2	68,3	241,3	11,7	142,8	29,2	106,5	7,1	178,3	39,1	134,7	4,5
2007	378,0	86,3	276,3	15,4	181,1	37,9	133,6	9,6	196,9	48,5	142,6	5,8
2008	599,4	126,5	451,6	21,3	331,0	66,4	253,8	10,8	268,4	60,1	197,9	10,5
2009	1.001,0	184,3	807,3	36,9	613,9	110,6	500,3	18,4	387,1	73,6	307,0	18,5
2010	1.047,5	166,3	871,0	46,0	609,8	93,7	504,7	31,4	437,7	72,6	366,4	14,7
2011	1.112,5	178,8	877,4	56,4	620,1	94,3	487,5	38,2	492,5	84,5	389,9	18,2
2012	1.182,1	184,1	941,5	56,6	658,6	95,3	530,3	33,1	523,6	88,9	411,2	23,5
2013	1.132,0	168,3	904,4	59,3	613,3	87,3	488,6	37,4	518,7	80,9	416,0	21,9
2014	971,9	140,6	763,7	67,6	521,1	79,2	394,4	47,6	450,7	61,4	369,3	20,1
2015	836,1	113,5	663,1	59,6	435,3	62,5	336,2	36,6	400,9	51,0	326,9	23,0
2014												
I Trím.	1.075,8	165,1	843,4	67,3	578,5	93,2	440,6	44,7	497,3	71,9	402,8	22,6
II Trím.	968,3	137,0	753,5	77,8	517,9	77,1	389,0	51,8	450,3	59,9	364,3	26,1
III Trím.	915,4	134,7	716,0	64,7	489,6	81,7	359,2	48,7	425,9	53,0	357,0	15,9
IV Trím.	927,9	125,5	741,7	60,7	498,5	64,6	388,9	45,0	429,4	60,7	353,1	15,6
2015												
I Trím.	931,6	127,5	739,8	64,3	494,4	70,5	379,9	44,0	437,2	56,9	360,0	20,3
II Trím.	851,2	116,4	674,5	60,4	433,8	57,0	342,6	34,2	417,5	59,4	331,8	26,2
III Trím.	789,6	107,4	621,7	60,5	420,6	61,2	323,9	35,5	369,0	46,2	297,8	25,0
IV Trím.	772,0	102,7	616,3	53,2	392,3	61,4	298,3	32,6	379,8	41,3	317,9	20,5
2016												
I Trím.	811,8	108,9	648,2	54,7	395,5	55,3	381,7	33,3	416,3	53,6	428,2	21,4
<b>Variaciones con respecto al trimestre anterior en miles</b>												
2015												
I Trím.	3,7	2,0	-1,9	3,6	-4,1	5,9	-9,0	-1,0	7,8	-3,8	6,9	4,7
II Trím.	-80,4	-11,1	-65,3	-3,9	-60,6	-13,5	-37,3	-9,8	-19,7	2,5	-28,2	5,9
III Trím.	-61,6	-9,0	-52,8	0,1	-13,2	4,2	-18,7	1,3	-48,5	-13,2	-34,0	-1,2
IV Trím.	-17,6	-4,7	-5,4	-7,3	-28,3	0,2	-25,6	-2,9	10,8	-4,9	20,1	-4,5
2016												
I Trím.	39,8	6,2	31,9	1,5	3,2	-6,1	83,4	0,7	36,5	12,3	110,3	0,9
<b>Variaciones con respecto al trimestre anterior en porcentaje</b>												
2015												
I Trím.	0,4	1,6	-0,3	5,9	-0,8	9,1	-2,3	-2,2	1,8	-6,3	2,0	30,1
II Trím.	-8,6	-8,7	-8,8	-6,1	-12,3	-19,1	-9,8	-22,3	-4,5	4,4	-7,8	29,1
III Trím.	-7,2	-7,7	-7,8	0,2	-3,0	7,4	-5,5	3,8	-11,6	-22,2	-10,2	-4,6
IV Trím.	-2,2	-4,4	-0,9	-12,1	-6,7	0,3	-7,9	-8,2	2,9	-10,6	6,7	-18,0
2016												
I Trím.	5,2	6,0	5,2	2,8	0,8	-9,9	28,0	2,1	9,6	29,8	34,7	4,4
<b>Variaciones con respecto a igual periodo del año anterior en miles</b>												
2002	67,3	16,0	49,4	1,9	34,1	6,6	25,7	1,7	33,3	9,4	23,6	0,3
2003	75,7	15,0	62,6	-1,8	33,2	7,9	24,7	0,6	42,6	7,1	37,8	-2,2
2004	13,5	-1,8	15,8	-0,5	5,6	0,4	6,5	-1,3	7,9	-2,2	9,4	0,6
2005	2,8	9,7	-10,4	3,5	-1,6	3,3	-7,2	2,2	4,4	6,4	-3,2	1,3
2006	50,7	-0,9	48,1	3,5	15,7	-4,5	17,8	2,4	34,9	3,6	30,2	1,0
2007	56,8	18,0	35,0	3,8	38,3	8,7	27,1	2,5	18,6	9,4	7,8	1,3
2008	221,4	40,2	175,4	5,9	149,9	28,5	120,2	1,2	71,5	11,6	55,3	4,6
2009	401,7	57,8	355,7	15,6	283,0	44,2	246,5	7,7	118,7	13,5	109,1	8,0
2010	46,5	-17,9	63,7	9,1	-4,1	-16,9	4,3	12,9	50,6	-0,9	59,4	-3,8
2011	65,0	12,5	6,4	10,3	10,2	0,6	-17,1	6,9	54,8	11,9	23,5	3,5
2012	69,6	5,3	64,1	0,2	38,5	0,9	42,8	-5,2	31,1	4,4	21,3	5,4
2013	-50,1	-15,9	-37,0	2,8	-45,3	-7,9	-41,7	4,4	-4,8	-8,0	4,8	-1,6
2014	-160,2	-27,7	-140,8	8,3	-92,2	-8,2	-94,2	10,2	-68,0	-19,5	-46,7	-1,8
2015	-135,8	-27,1	-100,6	-8,0	-85,9	-16,6	-58,2	-11,0	-49,9	-10,4	-42,4	3,0
2014												
I Trím.	-183,5	-21,4	-171,7	9,6	-116,8	-6,9	-121,2	11,3	-66,8	-14,5	-50,6	-1,7
II Trím.	-132,2	-16,1	-135,4	19,3	-60,1	-0,6	-76,6	17,1	-72,2	-15,4	-59,1	2,3
III Trím.	-185,7	-36,4	-145,9	-3,4	-123,6	-4,6	-123,4	4,4	-62,0	-31,8	-22,5	-7,7
IV Trím.	-139,2	-36,8	-110,1	7,7	-68,2	-20,6	-55,4	7,8	-71,0	-16,2	-54,6	-0,2
2015												
I Trím.	-144,2	-37,6	-103,6	-3,0	-84,1	-22,7	-60,7	-0,7	-60,1	-15,0	-42,8	-2,3
II Trím.	-117,1	-20,6	-79,0	-17,4	-84,1	-20,1	-46,4	-17,6	-32,8	-0,5	-32,5	0,1
III Trím.	-125,8	-27,3	-94,3	-4,2	-69,0	-20,5	-35,3	-13,2	-56,9	-6,8	-59,2	9,1
IV Trím.	-155,9	-22,8	-125,4	-7,5	-106,2	-3,2	-90,6	-12,4	-49,6	-19,4	-35,2	4,9
2016												
I Trím.	-119,8	-18,6	-91,6	-9,6	-98,9	-15,2	1,8	-10,7	-20,9	-3,3	68,2	1,1
<b>Variaciones con respecto a igual periodo del año anterior en porcentajes</b>												
2002	60,6	52,9	65,1	37,7	61,0	43,0	65,9	111,7	60,3	63,1	64,0	7,8
2003	42,4	32,4	50,0	-25,6	36,9	36,0	38,2	17,3	48,1	29,1	62,4	-58,6
2004	5,3	-2,9	8,4	-9,6	4,6	1,4	7,2	-34,2	6,0	-7,0	9,6	39,7
2005	1,0	16,4	-5,1	73,5	-1,3	11,0	-7,5	90,8	3,2	21,9	-3,0	59,1
2006	18,7	-1,3	24,9	42,1	12,4	-13,4	20,1	51,9	24,3	10,2	29,0	29,3
2007	17,7	26,4	14,5	32,4	26,8	29,6	25,4	35,2	10,4	24,1	5,8	28,7
2008	58,6	46,5	63,5	38,1	82,8	75,4	90,0	12,0	36,3	23,9	38,8	79,4
2009	67,0	45,7	78,8	73,1	85,5	66,6	97,1	71,4	44,2	22,5	55,1	76,6
2010	4,6	-9,7	7,9	24,8	-0,7	-15,3	0,9	70,1	13,1	-1,3	19,4	-20,6
2011	6,2	7,5	0,7	22,4	1,7	0,6	-3,4	21,9	12,5	16,3	6,4	23,9
2012	6,3	3,0	7,3	0,4	6,2	1,0	8,8	-13,5	6,3	5,2	5,5	29,5
2013	-4,2	-8,6	-3,9	4,9	-6,9	-8,3	-7,9	13,2	-0,9	-9,1	1,2	-6,9
2014	-14,1	-16,4	-15,6	14,0	-15,0	-9,4	-19,3	27,1	-13,1	-24,1	-11,2	-8,3
2015	-14,0	-19,3	-13,2	-11,9	-16,5	-21,0	-14,8	-23,1	-11,1	-17,0	-11,5	14,7
2014												
I Trím.	-14,6	-11,5	-16,9	16,6	-16,8	-6,9	-21,6	33,8	-11,8	-16,8	-11,2	-7,0
II Trím.	-12,0	-10,5	-15,2	33,0	-10,4	-0,8	-16,5	49,3	-13,8	-20,5	-14,0	9,7
III Trím.	-16,9	-21,3	-16,9	-5,0	-20,2	-5,3	-25,6	9,9	-12,7	-37,5	-5,9	-32,6
IV Trím.	-13,0	-22,7	-12,9	14,5	-12,0	-24,2	-12,5	21,0	-14,2	-21,1	-13,4	-1,3
2015												
I Trím.	-13,4	-22,8	-12,3	-4,5	-14,5	-24,4	-13,8	-1,6	-12,1	-20,9	-10,6	-10,2
II Trím.												

### 6.11.- TASAS DE PARO "EXTRANJEROS" POR EDADES Y SEXO (\*) (\*\*)

PERIODO	AMBOS SEXOS				VARONES				MUJERES			
	Total	De 16 a 24	De 25 a 54	De 55 y más	Total	De 16 a 24	De 25 a 54	De 55 y más	Total	De 16 a 24	De 25 a 54	De 55 y más
<b>Valores de las tasas en porcentaje</b>												
1997	21,02	32,31	20,69	6,35	18,87	41,30	17,88	7,03	24,59	24,85	25,52	4,80
1998	18,64	33,66	17,25	14,88	13,94	36,26	11,25	16,61	25,86	29,41	26,01	7,63
1999	14,22	31,19	11,95	11,63	11,95	31,14	9,19	12,68	17,29	31,34	15,57	9,63
2000	15,01	27,59	13,19	9,34	12,65	25,66	10,67	9,12	18,23	29,92	16,69	9,59
2001	14,67	24,14	12,75	15,75	12,23	23,16	10,57	8,08	18,28	25,23	16,16	27,01
2001	14,00	23,91	11,95	15,43	11,75	23,05	10,04	7,51	17,34	24,92	15,00	27,01
2002	14,47	23,50	12,58	17,06	12,89	21,32	11,42	11,59	16,52	25,94	14,11	27,69
2003	15,49	24,43	14,01	10,40	13,07	22,95	11,56	9,76	18,77	26,06	17,35	12,99
2004	13,59	23,14	12,26	8,90	11,28	21,63	9,91	7,45	16,76	24,98	15,55	10,92
2005	11,39	19,55	9,94	10,43	9,48	16,90	8,10	10,00	13,86	23,01	12,31	10,99
2006	11,77	17,75	10,74	11,92	9,36	14,61	8,40	12,26	14,81	21,14	13,76	11,38
2007	12,18	20,75	10,73	13,78	10,52	17,75	9,27	14,17	14,26	23,91	12,57	13,16
2008	17,44	27,53	15,90	15,43	17,28	26,76	15,98	13,59	17,64	28,44	15,81	17,76
2009	28,25	42,00	26,99	26,11	31,35	46,18	30,14	24,79	24,41	36,94	23,05	27,58
2010	29,95	43,44	29,01	31,02	32,38	47,12	31,17	36,80	27,11	39,46	26,48	23,21
2011	32,60	49,16	30,54	32,15	34,52	52,45	32,17	37,85	30,48	45,93	28,71	24,43
2012	35,94	56,55	33,89	30,45	38,24	58,97	36,43	31,48	33,42	54,17	31,10	29,10
2013	37,02	58,95	35,01	31,42	38,70	58,69	36,53	38,00	35,22	59,20	33,39	24,20
2014	34,50	56,50	32,22	34,28	35,37	55,99	32,14	45,42	33,56	57,13	32,30	21,66
2015	30,46	47,80	28,80	29,09	30,40	48,71	28,02	35,31	30,54	46,71	29,65	22,70
2014												
I Trim.	37,72	63,70	35,03	36,40	39,16	62,89	35,66	47,96	36,18	64,77	34,37	24,65
II Trim.	34,14	59,44	31,36	38,29	34,87	59,26	31,25	46,92	33,33	59,66	31,46	28,13
III Trim.	32,87	53,58	30,63	32,99	33,27	53,89	29,58	46,16	32,41	53,11	31,77	17,57
IV Trim.	33,22	49,37	31,78	29,61	34,15	47,64	32,02	41,02	32,21	51,22	31,54	16,37
2015												
I Trim.	33,65	54,91	31,81	30,47	34,46	58,55	31,49	40,67	32,78	50,89	32,17	19,75
II Trim.	30,84	49,34	29,19	28,26	30,50	48,31	28,63	31,84	31,20	50,38	29,78	24,65
III Trim.	28,94	43,82	27,26	29,85	29,25	45,60	26,95	34,91	28,59	41,66	27,60	24,75
IV Trim.	28,38	43,42	26,89	27,68	27,38	43,61	24,97	33,61	29,48	43,16	28,97	21,56
2016												
I Trim.	29,72	46,18	32,75	29,76	27,82	43,10	29,87	36,92	31,79	49,86	35,82	22,86
<b>Variaciones con respecto al trimestre anterior en puntos porcentuales</b>												
2015												
I Trim.	0,43	5,54	0,03	0,86	0,31	10,91	-0,53	-0,36	0,57	-0,33	0,62	3,38
II Trim.	-2,81	-5,57	-2,62	-2,21	-3,95	-10,25	-2,86	-8,82	-1,58	-0,51	-2,38	4,90
III Trim.	-1,90	-5,52	-1,93	1,58	-1,25	-2,70	-1,68	3,06	-2,61	-8,72	-2,18	0,11
IV Trim.	-0,56	-0,39	-0,37	-2,17	-1,87	-2,00	-1,98	-1,30	0,89	1,50	1,37	-3,20
2016												
I Trim.	1,35	2,76	5,86	2,08	0,44	-0,51	4,90	3,31	2,31	6,70	6,85	1,31
<b>Variaciones con respecto a igual periodo del año anterior en puntos porcentuales</b>												
2002	0,47	-0,41	0,62	1,63	1,14	-1,72	1,38	4,08	-0,82	1,03	-0,89	0,68
2003	1,02	0,93	1,43	-6,66	0,18	1,63	0,14	-1,82	2,25	0,11	3,24	-14,70
2004	-1,91	-1,29	-1,75	-1,50	-1,79	-1,32	-1,65	-2,32	-2,01	-1,08	-1,80	-2,07
2005	-2,20	-3,58	-2,32	1,53	-1,80	-4,73	-1,81	2,55	-2,90	-1,97	-3,24	0,07
2006	0,38	-1,81	0,79	1,50	-0,12	-2,29	0,30	2,26	0,95	-1,87	1,45	0,39
2007	0,41	3,00	-0,01	1,85	1,16	3,14	0,87	1,92	-0,55	2,76	-1,18	1,79
2008	5,26	6,79	5,17	1,66	6,76	9,00	6,71	-0,59	3,38	4,53	3,24	4,59
2009	10,81	14,47	11,08	10,67	14,07	19,43	14,16	11,20	6,77	8,50	7,24	9,82
2010	1,70	1,43	2,02	4,92	1,03	0,93	1,03	12,01	2,70	2,52	3,43	-4,37
2011	2,66	5,72	1,53	1,12	2,14	5,33	1,00	1,05	3,37	6,46	2,23	1,22
2012	3,34	7,39	3,36	-1,70	3,72	6,52	4,26	-6,36	2,94	8,25	2,39	4,67
2013	1,08	2,41	1,11	0,97	0,46	-0,28	0,10	6,51	1,80	5,02	2,29	-4,90
2014	-2,52	-2,46	-2,79	2,86	-3,33	-2,70	-4,39	7,42	-1,66	-2,07	-1,09	-2,55
2015	-4,04	-8,69	-3,42	-5,19	-4,97	-7,27	-4,12	-10,10	-3,02	-10,42	-2,65	1,05
2014												
I Trim.	-1,44	2,06	-2,23	5,87	-2,68	-0,99	-4,34	14,69	-0,12	5,56	0,01	-2,78
II Trim.	-1,59	4,84	-2,68	7,15	-1,33	7,29	-3,29	11,98	-1,90	2,14	-2,04	1,26
III Trim.	-3,74	-5,56	-3,56	-1,47	-5,85	-4,86	-7,16	4,76	-1,46	-6,44	0,34	-8,51
IV Trim.	-3,23	-10,90	-2,60	0,30	-3,29	-12,32	-2,57	-1,74	-3,18	-9,28	-2,63	-0,47
2015												
I Trim.	-4,08	-8,79	-3,22	-5,92	-4,71	-4,33	-4,16	-7,30	-3,40	-13,88	-2,21	-4,90
II Trim.	-3,30	-10,09	-2,17	-10,02	-4,37	-10,96	-2,62	-15,08	-2,13	-9,28	-1,68	-3,48
III Trim.	-3,93	-9,76	-3,37	-3,15	-4,02	-8,29	-2,63	-11,25	-3,83	-11,45	-4,17	7,18
IV Trim.	-4,85	-5,95	-4,89	-1,93	-6,76	-4,03	-7,05	-7,41	-2,73	-8,07	-2,57	5,19
2016												
I Trim.	-3,92	-8,73	0,93	-0,71	-6,63	-15,45	-1,62	-3,75	-0,99	-1,03	3,66	3,12

(\*) Los datos referidos a 2001 se han obtenido sin aplicar y aplicando la nueva definición de paro, datos sin sombreado y sombreados, respectivamente.

(\*\*) Los datos 2002/2013 corresponden a la serie revisada incorporando la nueva base poblacional de la EPA actualizada con las nuevas estimaciones de población y hogares derivadas del Censo de Población y Viviendas de 2011, en sustitución de la basada en el Censo 2001.

FUENTE: INE. EPA

**6.12.- PARADOS "EXTRANJEROS" SEGÚN NIVEL DE ESTUDIOS Y SEXO\***

	VALORES ABSOLUTOS (En miles)			DISTRIBUCIONES PORCENTUALES			VARIACIONES ANUALES						TASAS DE PARO		
	T.I.11	T.I.12	T.I.13	T.I.11	T.I.12	T.I.13	Miles			%			T.I.11	T.I.12	T.I.13
							T.I.11	T.I.12	T.I.13	T.I.11	T.I.12	T.I.13			
<b>AMBOS SEXOS</b>	<b>1.089,2</b>	<b>1.237,6</b>	<b>1.259,3</b>	<b>100,0</b>	<b>100,0</b>	<b>100,0</b>	<b>9,3</b>	<b>148,4</b>	<b>21,7</b>	<b>0,9</b>	<b>13,6</b>	<b>1,8</b>	<b>31,83</b>	<b>36,81</b>	<b>39,16</b>
Analfabetos	29,7	40,1	23,6	2,7	3,2	1,9	-8,9	10,4	-16,5	-23,1	35,0	-41,1	50,34	58,45	48,26
Educación Primaria	253,3	269,4	312,4	23,3	21,8	24,8	-34,6	16,1	43,0	-12,0	6,4	16,0	37,24	44,03	48,77
Educación Secundaria Primera etapa y formación e inserción laboral correspondiente	280,1	344,9	326,6	25,7	27,9	25,9	-4,7	64,8	-18,3	-1,7	23,1	-5,3	37,44	43,26	42,60
Educación Secundaria Segunda etapa y formación e inserción laboral correspondiente	343,6	390,2	395,5	31,5	31,5	31,4	26,8	46,6	5,3	8,5	13,6	1,4	28,96	34,22	37,42
Formación e inserción laboral con título de secundaria (2ª etapa)	0,3	0,2	0,9	0,0	0,0	0,1	-1,1	-0,1	0,7	-78,6	-33,3	350,0	25,00	25,00	64,29
Educación superior, excepto doctorado	181,2	191,4	198,8	16,6	15,5	15,8	31,3	10,2	7,4	20,9	5,6	3,9	24,73	26,24	28,83
Doctorado	0,8	1,4	1,4	0,1	0,1	0,1	0,3	0,6	0,0	60,0	75,0	0,0	5,84	10,00	11,97
<b>VARONES</b>	<b>598,5</b>	<b>688,0</b>	<b>695,3</b>	<b>100,0</b>	<b>100,0</b>	<b>100,0</b>	<b>-63,4</b>	<b>89,5</b>	<b>7,3</b>	<b>-9,6</b>	<b>15,0</b>	<b>1,1</b>	<b>33,35</b>	<b>39,18</b>	<b>41,84</b>
Analfabetos	16,4	23,3	13,5	2,7	3,4	1,9	-5,6	6,9	-9,8	-25,5	42,1	-42,1	46,07	59,44	40,30
Educación Primaria	161,6	166,5	181,0	27,0	24,2	26,0	-25,0	4,9	14,5	-13,4	3,0	8,7	38,80	45,75	51,25
Educación Secundaria Primera etapa y formación e inserción laboral correspondiente	158,7	196,5	185,6	26,5	28,6	26,7	-23,6	37,8	-10,9	-12,9	23,8	-5,5	40,57	47,08	44,21
Educación Secundaria Segunda etapa y formación e inserción laboral correspondiente	171,6	215,4	211,9	28,7	31,3	30,5	-8,5	43,8	-3,5	-4,7	25,5	-1,6	29,24	37,16	41,40
Formación e inserción laboral con título de secundaria (2ª etapa)	0,0	0,0	0,9	0,0	0,0	0,1	-1,4	0,0	0,9	-100,0			0,00	0,00	75,00
Educación superior, excepto doctorado	90,1	85,2	101,7	15,1	12,4	14,6	1,1	-4,9	16,5	1,2	-5,4	19,4	25,57	24,75	30,23
Doctorado	0,0	1,1	0,7	0,0	0,2	0,1	-0,5	1,1	-0,4	-100,0		-36,4	0,00	10,28	12,07
<b>MUJERES</b>	<b>490,8</b>	<b>549,6</b>	<b>564,1</b>	<b>100,0</b>	<b>100,0</b>	<b>100,0</b>	<b>72,8</b>	<b>58,8</b>	<b>14,5</b>	<b>17,4</b>	<b>12,0</b>	<b>2,6</b>	<b>30,16</b>	<b>34,21</b>	<b>36,30</b>
Analfabetos	13,3	16,7	10,3	2,7	3,0	1,8	-3,3	3,4	-6,4	-19,9	25,6	-38,3	56,84	56,80	66,45
Educación Primaria	91,7	103,0	131,4	18,7	18,7	23,3	-9,6	11,3	28,4	-9,5	12,3	27,6	34,77	41,52	45,72
Educación Secundaria Primera etapa y formación e inserción laboral correspondiente	121,5	148,4	141,0	24,8	27,0	25,0	19,0	26,9	-7,4	18,5	22,1	-5,0	34,03	39,06	40,66
Educación Secundaria Segunda etapa y formación e inserción laboral correspondiente	171,9	174,9	183,6	35,0	31,8	32,5	35,1	3,0	8,7	25,7	1,7	5,0	28,67	31,20	33,69
Formación e inserción laboral con título de secundaria (2ª etapa)	0,4	0,2	0,0	0,1	0,0	0,0	0,4	-0,2	-0,2	100,0	100,0	-100,0	100,00	100,00	0,00
Educación superior, excepto doctorado	91,0	106,2	97,2	18,5	19,3	17,2	30,2	15,2	-9,0	49,7	16,7	-8,5	23,93	27,58	27,51
Doctorado	0,8	0,2	0,5	0,2	0,0	0,1	0,8	-0,6	0,3	100,0	100,0	100,0	28,57	6,25	8,62

(\*) Los datos 2002/2013 corresponden a la serie revisada incorporando la nueva base poblacional de la EPA actualizada con las nuevas estimaciones de población y hogares derivadas del Censo de Población y Viviendas de 2011, en sustitución de la basada en el Censo 2001.

FUENTE: INE. EPA

A-INF TRIM\6.12.PARNESX-EXTRANJ

**6.12 BIS.- PARADOS "EXTRANJEROS" SEGÚN NIVEL DE ESTUDIOS Y SEXO**

	CIFRAS ABSOLUTAS			DISTRIBUCIONES PORCENTUALES			VARIACIONES		VARIACIONES ANUALES				TASAS DE PARO		
	T.I.14	T.I.15	T.I.16	T.I.14	T.I.15	T.I.16	T.I.16 - T.IV.15		Miles		%		T.I.14	T.I.15	T.I.16
							Miles	%	T.I.15	T.I.16	T.I.15	T.I.16			
<b>AMBOS SEXOS</b>	<b>1.075,8</b>	<b>931,6</b>	<b>811,8</b>	<b>100,0</b>	<b>100,0</b>	<b>100,0</b>	<b>39,8</b>	<b>5,2</b>	<b>-144,2</b>	<b>-119,8</b>	<b>-13,4</b>	<b>-12,9</b>	<b>37,72</b>	<b>33,65</b>	<b>29,72</b>
Analfabetos	34,2	30,8	22,4	3,2	3,3	2,8	-0,5	-2,2	-3,4	-8,4	-9,9	-27,3	61,73	53,29	39,37
Estudios primarios incompletos	60,7	51,5	34,5	5,6	5,5	4,2	-4,9	-12,4	-9,2	-17,0	-15,2	-33,0	49,59	44,82	31,65
Educación primaria	187,4	144,1	157,6	17,4	15,5	19,4	17,0	12,1	-43,3	13,5	-23,1	9,4	44,08	38,79	42,18
Primera etapa de educación secundaria y similar	290,1	263,5	217,1	27,0	28,3	26,7	20,2	10,3	-26,6	-46,4	-9,2	-17,6	43,38	40,33	33,10
Segunda etapa de educación secundaria, con orientación general	270,3	221,2	185,4	25,1	23,7	22,8	6,1	3,4	-49,1	-35,8	-18,2	-16,2	37,35	30,48	25,81
Segunda etapa de educación secundaria con orientación profesional (incluye educación postsecundaria no superior)	57,1	53,2	56,5	5,3	5,7	7,0	4,3	8,2	-3,9	3,3	-6,8	6,2	31,92	31,09	31,39
Educación superior	175,9	167,2	138,2	16,4	17,9	17,0	-2,6	-1,8	-8,7	-29,0	-4,9	-17,3	25,97	24,80	21,68
<b>VARONES</b>	<b>578,5</b>	<b>494,4</b>	<b>395,5</b>	<b>100,0</b>	<b>100,0</b>	<b>100,0</b>	<b>3,2</b>	<b>0,8</b>	<b>-84,1</b>	<b>-98,9</b>	<b>-14,5</b>	<b>-20,0</b>	<b>39,16</b>	<b>34,46</b>	<b>27,82</b>
Analfabetos	21,1	15,5	7,7	3,6	3,1	1,9	1,1	16,7	-5,6	-7,8	-26,5	-50,3	63,55	49,05	25,50
Estudios primarios incompletos	32,7	31,3	24,1	5,7	6,3	6,1	-1,4	-5,5	-1,4	-7,2	-4,3	-23,0	41,24	41,29	31,92
Educación primaria	117,3	92,1	91,9	20,3	18,6	23,2	7,9	9,4	-25,2	-0,2	-21,5	-0,2	48,63	42,92	42,21
Primera etapa de educación secundaria y similar	164,1	140,3	119,1	28,4	28,4	30,1	8,9	8,1	-23,8	-21,2	-14,5	-15,1	44,34	41,18	34,04
Segunda etapa de educación secundaria, con orientación general	138,3	107,6	78,9	23,9	21,8	19,9	-3,6	-4,4	-30,7	-28,7	-22,2	-26,7	40,09	29,63	22,20
Segunda etapa de educación secundaria con orientación profesional (incluye educación postsecundaria no superior)	28,3	28,6	22,9	4,9	5,8	5,8	-2,9	-11,2	0,3	-5,7	1,1	-19,9	30,27	31,19	24,31
Educación superior	76,6	79,1	50,8	13,2	16,0	12,8	-6,8	-11,8	2,5	-28,3	3,3	-35,8	24,34	24,93	17,01
<b>MUJERES</b>	<b>497,3</b>	<b>437,2</b>	<b>416,3</b>	<b>100,0</b>	<b>100,0</b>	<b>100,0</b>	<b>36,5</b>	<b>9,6</b>	<b>-60,1</b>	<b>-20,9</b>	<b>-12,1</b>	<b>-4,8</b>	<b>36,18</b>	<b>32,78</b>	<b>31,79</b>
Analfabetos	13,1	15,3	14,7	2,6	3,5	3,5	-1,5	-9,3	2,2	-0,6	16,8	-3,9	59,01	58,40	55,06
Estudios primarios incompletos	27,9	20,2	10,4	5,6	4,6	2,5	-3,4	-24,6	-7,7	-9,8	-27,6	-48,5	64,88	51,66	31,04
Educación primaria	70,1	52,0	65,7	14,1	11,9	15,8	9,1	16,1	-18,1	13,7	-25,8	26,3	38,12	33,14	42,14
Primera etapa de educación secundaria y similar	125,9	123,1	97,9	25,3	28,2	23,5	11,1	12,8	-2,8	-25,2	-2,2	-20,5	42,15	39,38	32,00
Segunda etapa de educación secundaria, con orientación general	132,0	113,6	106,5	26,5	26,0	25,6	9,7	10,0	-18,4	-7,1	-13,9	-6,3	34,87	31,34	29,35
Segunda etapa de educación secundaria con orientación profesional (incluye educación postsecundaria no superior)	28,8	24,6	33,5	5,8	5,6	8,0	7,0	26,4	-4,2	8,9	-14,6	36,2	33,72	30,98	39,09
Educación superior	99,2	88,1	87,4	19,9	20,2	21,0	4,2	5,0	-11,1	-0,7	-11,2	-0,8	27,35	24,68	25,80

FUENTE: INE. EPA

A-INF TRIM\6.12.PARNESX-EXTRANJ

**6.13.- TASAS DE ACTIVIDAD POR COMUNIDADES AUTÓNOMAS Y SEXO "EXTRANJEROS" (\*)**

	Valores de las tasas			Variaciones	Variaciones anuales		
	En porcentaje			T.I.16-T.IV.15	En puntos porcentuales		
	T.I.14	T.I.15	T.I.16	En puntos porcentuales	T.I.14	T.I.15	T.I.16
<b>AMBOS SEXOS</b>	<b>74,13</b>	<b>73,74</b>	<b>73,58</b>	<b>0,34</b>	<b>-1,80</b>	<b>-0,39</b>	<b>-0,16</b>
Andalucía	68,96	68,95	68,13	0,05	-3,85	-0,01	-0,82
Aragón	80,97	79,48	81,72	2,75	1,25	-1,49	2,24
Asturias	81,08	69,66	70,28	4,53	3,11	-11,42	0,62
Baleares	67,84	70,75	68,82	-1,00	-2,42	2,91	-1,93
Canarias	67,67	71,98	71,86	-0,20	-8,91	4,31	-0,12
Cantabria	75,42	73,08	64,54	3,71	0,08	-2,34	-8,54
Castilla y León	76,40	75,50	73,31	-1,44	-3,06	-0,90	-2,19
Castilla-La Mancha	78,19	79,92	74,07	-2,23	-1,07	1,73	-5,85
Cataluña	76,52	76,14	76,72	-0,11	-1,68	-0,38	0,58
Comunidad Valenciana	69,48	66,41	65,74	0,98	0,56	-3,07	-0,67
Extremadura	66,08	61,96	66,52	-0,67	-5,22	-4,12	4,56
Galicia	76,09	70,92	68,88	1,93	3,16	-5,17	-2,04
Madrid	80,91	82,69	84,42	0,19	-0,52	1,78	1,73
Murcia	73,10	68,75	69,11	1,70	-2,33	-4,35	0,36
Navarra	77,65	72,83	77,30	7,08	7,22	-4,82	4,47
País Vasco	79,35	81,07	79,61	0,07	-0,90	1,72	-1,46
Rioja (La)	73,92	75,73	79,72	2,57	-6,57	1,81	3,99
Ceuta	42,29	48,51	55,21	9,53	-10,22	6,22	6,70
Melilla	70,18	55,14	34,11	-9,66	18,33	-15,04	-21,03
<b>VARONES</b>	<b>79,97</b>	<b>79,91</b>	<b>80,37</b>	<b>0,29</b>	<b>-1,91</b>	<b>-0,06</b>	<b>0,46</b>
Andalucía	76,32	76,14	74,57	-0,36	2,39	-0,18	-1,57
Aragón	86,83	86,39	87,36	4,11	1,36	-0,44	0,97
Asturias	92,48	79,19	68,24	6,71	8,70	-13,29	-10,95
Baleares	75,63	80,28	77,53	2,60	-1,34	4,65	-2,75
Canarias	71,30	79,48	79,18	-2,82	-15,63	8,18	-0,30
Cantabria	73,60	64,65	65,80	9,35	-13,29	-8,95	1,15
Castilla y León	79,27	84,00	80,90	-1,86	-1,81	4,73	-3,10
Castilla-La Mancha	85,37	86,91	80,83	-2,67	-0,08	1,54	-6,08
Cataluña	83,49	86,86	86,59	-0,03	-3,24	3,37	-0,27
Comunidad Valenciana	73,75	70,23	71,51	0,99	0,45	-3,52	1,28
Extremadura	81,05	59,69	76,44	5,53	4,13	-21,36	16,75
Galicia	79,34	75,28	72,66	3,17	-1,97	-4,06	-2,62
Madrid	84,78	83,12	86,98	-0,63	-2,29	-1,66	3,86
Murcia	80,71	78,98	82,03	1,54	-3,44	-1,73	3,05
Navarra	82,84	78,39	78,65	5,09	10,37	-4,45	0,26
País Vasco	85,53	81,36	84,46	0,09	1,80	-4,17	3,10
Rioja (La)	80,63	81,52	88,06	2,05	-3,51	0,89	6,54
Ceuta	81,64	100,00	90,57	21,26	-18,36	18,36	-9,43
Melilla	100,00	72,53	60,54	-19,75	15,32	-27,47	-11,99
<b>MUJERES</b>	<b>68,73</b>	<b>68,09</b>	<b>67,40</b>	<b>0,51</b>	<b>-1,72</b>	<b>-0,64</b>	<b>-0,69</b>
Andalucía	62,78	62,77	62,67	0,71	-9,09	-0,01	-0,10
Aragón	75,53	72,89	76,77	1,23	1,12	-2,64	3,88
Asturias	73,11	62,80	71,55	3,29	-1,12	-10,31	8,75
Baleares	60,82	62,76	60,77	-4,52	-4,02	1,94	-1,99
Canarias	64,40	64,45	64,52	3,38	-2,81	0,05	0,07
Cantabria	76,91	81,15	63,61	-1,04	9,10	4,24	-17,54
Castilla y León	73,88	67,54	66,11	-0,99	-4,01	-6,34	-1,43
Castilla-La Mancha	71,50	73,48	67,17	-2,43	-1,76	1,98	-6,31
Cataluña	69,58	66,85	67,82	-0,38	0,22	-2,73	0,97
Comunidad Valenciana	65,37	62,63	60,45	1,23	0,71	-2,74	-2,18
Extremadura	52,40	63,65	59,41	-4,66	-13,02	11,25	-4,24
Galicia	73,29	66,49	65,86	0,88	6,83	-6,80	-0,63
Madrid	77,38	82,29	82,08	1,11	0,66	4,91	-0,21
Murcia	65,91	59,22	54,45	1,17	1,02	-6,69	-4,77
Navarra	72,96	67,00	75,95	9,39	4,24	-5,96	8,95
País Vasco	73,49	80,82	75,31	0,74	-3,53	7,33	-5,51
Rioja (La)	66,89	69,86	72,98	2,73	-10,40	2,97	3,12
Ceuta	3,06	24,49	38,60	3,96	-10,72	21,43	14,11
Melilla	27,52	41,95	19,59	-0,32	1,72	14,43	-22,36

(\*\*) Los datos 2002/2013 corresponden a la serie revisada incorporando la nueva base poblacional de la EPA actualizada con las nuevas estimaciones de población y hogares derivadas del Censo de Población y Viviendas de 2011, en sustitución de la basada en el Censo 2001.

FUENTE: INE. EPA  
A-INF TRIM6.13.TASACTCCAA-EXTR



**6.14.- TASAS DE EMPLEO POR COMUNIDADES AUTÓNOMAS Y SEXO "EXTRANJEROS"**

(\*)

	Valores de las tasas			Variaciones	Variaciones anuales		
	En porcentaje			T.I.16-T.IV.15	En puntos porcentuales		
	T.I.14	T.I.15	T.I.16	En puntos porcentuales	T.I.14	T.I.15	T.I.16
<b>AMBOS SEXOS</b>	<b>46,16</b>	<b>48,93</b>	<b>51,71</b>	<b>-0,75</b>	<b>-0,03</b>	<b>2,77</b>	<b>2,78</b>
Andalucía	43,39	43,39	45,90	-1,82	1,91	0,00	2,51
Aragón	44,74	48,90	59,63	3,43	1,64	4,16	10,73
Asturias	46,48	53,01	58,68	6,90	7,08	6,53	5,67
Baleares	45,42	47,94	49,76	-4,47	0,45	2,52	1,82
Canarias	45,57	50,56	55,40	-1,26	-3,90	4,99	4,84
Cantabria	48,24	47,50	41,25	1,12	-0,92	-0,74	-6,25
Castilla y León	46,68	51,07	49,01	-3,05	0,37	4,39	-2,06
Castilla-La Mancha	44,20	46,84	47,29	-1,59	-0,44	2,64	0,45
Cataluña	47,88	50,10	53,22	0,25	2,23	2,22	3,12
Comunidad Valenciana	40,11	43,53	46,01	-1,72	-1,78	3,42	2,48
Extremadura	28,96	29,70	33,34	2,03	-0,52	0,74	3,64
Galicia	50,01	47,88	47,26	-1,85	3,79	-2,13	-0,62
Madrid	52,78	59,87	61,96	-0,61	-2,76	7,09	2,09
Murcia	50,19	44,97	47,48	1,60	5,20	-5,22	2,51
Navarra	43,64	42,24	51,11	-0,18	3,33	-1,40	8,87
País Vasco	43,63	52,04	55,72	1,78	-6,85	8,41	3,68
Rioja (La)	49,66	48,32	56,24	3,43	0,85	-1,34	7,92
Ceuta	17,53	11,96	36,87	3,87	-16,77	-5,57	24,91
Melilla	41,17	24,04	6,89	-11,06	18,83	-17,13	-17,15
<b>VARONES</b>	<b>48,65</b>	<b>52,37</b>	<b>58,01</b>	<b>-0,14</b>	<b>1,03</b>	<b>3,72</b>	<b>5,64</b>
Andalucía	45,19	48,87	50,91	-4,28	4,96	3,68	2,04
Aragón	47,26	58,22	68,73	4,92	6,41	10,96	10,51
Asturias	49,89	53,04	56,17	9,19	4,63	3,15	3,13
Baleares	49,52	56,79	57,70	1,26	-0,78	7,27	0,91
Canarias	48,54	57,34	66,02	1,37	-5,96	8,80	8,68
Cantabria	44,17	44,88	47,34	3,71	-7,15	0,71	2,46
Castilla y León	48,22	56,40	57,11	-6,06	2,96	8,18	0,71
Castilla-La Mancha	48,15	53,66	54,00	-1,18	-0,53	5,51	0,34
Cataluña	50,27	54,98	61,68	1,05	2,29	4,71	6,70
Comunidad Valenciana	44,26	45,91	51,88	-0,52	-0,75	1,65	5,97
Extremadura	37,43	35,04	43,53	-0,74	17,79	-2,39	8,49
Galicia	54,53	52,34	51,21	-2,01	2,18	-2,19	-1,13
Madrid	52,20	54,81	62,60	-0,10	-2,09	2,61	7,79
Murcia	55,47	55,03	61,51	4,80	7,56	-0,44	6,48
Navarra	45,75	43,14	57,67	1,23	0,05	-2,61	14,53
País Vasco	42,75	47,14	56,79	-0,90	-4,01	4,39	9,65
Rioja (La)	60,04	53,78	55,72	2,59	6,59	-6,26	1,94
Ceuta	35,11	33,87	56,71	-7,37	-32,77	-1,24	22,84
Melilla	62,45	38,81	8,98	-31,21	24,28	-23,64	-29,83
<b>MUJERES</b>	<b>43,87</b>	<b>45,77</b>	<b>45,97</b>	<b>-1,20</b>	<b>-1,01</b>	<b>1,90</b>	<b>0,20</b>
Andalucía	41,87	38,67	41,65	0,60	-0,65	-3,20	2,98
Aragón	42,41	40,01	51,64	1,55	-2,77	-2,40	11,63
Asturias	44,09	52,99	60,25	5,61	8,45	8,90	7,26
Baleares	41,73	40,53	42,42	-9,85	1,07	-1,20	1,89
Canarias	42,89	43,74	44,75	-3,12	-2,02	0,85	1,01
Cantabria	51,56	50,01	36,78	-0,31	3,81	-1,55	-13,23
Castilla y León	45,32	46,08	41,33	-0,11	-1,99	0,76	-4,75
Castilla-La Mancha	40,54	40,55	40,47	-2,55	-0,18	0,01	-0,08
Cataluña	45,50	45,88	45,59	-0,63	2,27	0,38	-0,29
Comunidad Valenciana	36,12	41,17	40,63	-2,61	-2,73	5,05	-0,54
Extremadura	21,23	25,75	26,04	5,63	-18,57	4,52	0,29
Galicia	46,11	43,36	44,11	-1,83	4,63	-2,75	0,75
Madrid	53,30	64,65	61,38	-1,06	-3,29	11,35	-3,27
Murcia	45,20	35,61	31,56	-2,63	3,75	-9,59	-4,05
Navarra	41,73	41,30	44,57	-1,07	5,92	-0,43	3,27
País Vasco	44,47	56,34	54,76	4,66	-9,46	11,87	-1,58
Rioja (La)	38,78	42,80	56,66	4,10	-5,97	4,02	13,86
Ceuta		1,74	27,55	9,07	-6,91	1,74	25,81
Melilla	10,73	12,83	5,74	2,32	0,95	2,10	-7,09

(\*\*) Los datos 2002/2013 corresponden a la serie revisada incorporando la nueva base poblacional de la EPA actualizada con las nuevas estimaciones de población y hogares derivadas del Censo de Población y Viviendas de 2011, en sustitución de la basada en el Censo 2001.

**FUENTE: INE. EPA**

A-INF TRIM\6.14.TASEMPLCAA-EXTR

**6.15.- TASAS DE PARO POR COMUNIDADES AUTÓNOMAS Y SEXO "EXTRANJEROS" (\*)**

	Valores de las tasas			Variaciones	Variaciones anuales		
	En porcentaje			T.I.16-T.IV.15	En puntos porcentuales		
	T.I.14	T.I.15	T.I.16	En puntos porcentuales	T.I.14	T.I.15	T.I.16
<b>AMBOS SEXOS</b>	<b>37,72</b>	<b>33,65</b>	<b>29,72</b>	<b>1,34</b>	<b>-1,44</b>	<b>-4,07</b>	<b>-3,93</b>
Andalucía	37,08	37,07	32,63	2,72	-5,95	-0,01	-4,44
Aragón	44,74	38,48	27,03	-1,80	-1,19	-6,26	-11,45
Asturias	42,68	23,91	16,51	-4,74	-6,78	-18,77	-7,40
Baleares	33,04	32,23	27,69	5,36	-2,95	-0,81	-4,54
Canarias	32,66	29,77	22,90	1,52	-2,75	-2,89	-6,87
Cantabria	36,04	35,00	36,09	2,07	1,29	-1,04	1,09
Castilla y León	38,90	32,36	33,15	2,79	-2,82	-6,54	0,79
Castilla-La Mancha	43,46	41,39	36,15	0,21	-0,22	-2,07	-5,24
Cataluña	37,43	34,19	30,63	-0,42	-4,19	-3,24	-3,56
Comunidad Valenciana	42,27	34,45	30,01	3,71	3,05	-7,82	-4,44
Extremadura	56,17	52,07	49,88	-3,53	-2,48	-4,10	-2,19
Galicia	34,28	32,48	31,39	4,75	-2,35	-1,80	-1,09
Madrid	34,77	27,60	26,60	0,89	2,98	-7,17	-1,00
Murcia	31,34	34,58	31,30	-0,64	-9,02	3,24	-3,28
Navarra	43,80	42,00	33,88	6,92	1,03	-1,80	-8,12
País Vasco	45,01	35,82	30,01	-2,17	7,91	-9,19	-5,81
Rioja (La)	32,82	36,19	29,46	-2,09	-6,54	3,37	-6,73
Ceuta	58,55	75,34	33,21	5,46	23,87	16,79	-42,13
Melilla	41,34	56,40	79,81	20,82	-15,57	15,06	23,41
<b>VARONES</b>	<b>39,17</b>	<b>34,46</b>	<b>27,82</b>	<b>0,44</b>	<b>-2,67</b>	<b>-4,71</b>	<b>-6,64</b>
Andalucía	40,78	35,82	31,72	5,38	-4,80	-4,96	-4,10
Aragón	45,57	32,61	21,33	-2,02	-6,64	-12,96	-11,28
Asturias	46,05	33,02	17,69	-5,96	0,07	-13,03	-15,33
Baleares	34,52	29,26	25,57	0,89	-0,13	-5,26	-3,69
Canarias	31,92	27,86	16,62	-4,54	-5,39	-4,06	-11,24
Cantabria	39,99	30,58	28,06	5,34	-0,95	-9,41	-2,52
Castilla y León	39,17	32,85	29,41	5,74	-5,01	-6,32	-3,44
Castilla-La Mancha	43,60	38,25	33,20	-0,72	0,57	-5,35	-5,05
Cataluña	39,79	36,71	28,77	-1,23	-4,89	-3,08	-7,94
Comunidad Valenciana	39,99	34,63	27,45	1,74	1,39	-5,36	-7,18
Extremadura	53,82	41,30	43,05	5,48	-20,65	-12,52	1,75
Galicia	31,27	30,47	29,52	6,10	-4,35	-0,80	-0,95
Madrid	38,42	34,06	28,03	-0,40	0,77	-4,36	-6,03
Murcia	31,27	30,32	25,02	-4,53	-11,79	-0,95	-5,30
Navarra	44,77	44,97	26,68	3,41	7,83	0,20	-18,29
País Vasco	50,02	42,06	32,76	1,13	5,87	-7,96	-9,30
Rioja (La)	25,54	34,03	36,73	-1,49	-10,94	8,49	2,70
Ceuta	56,99	66,13	37,38	29,84	24,87	9,14	-28,75
Melilla	37,55	46,49	85,17	35,22	-17,38	8,94	38,68
<b>MUJERES</b>	<b>36,18</b>	<b>32,77</b>	<b>31,79</b>	<b>2,31</b>	<b>-0,12</b>	<b>-3,41</b>	<b>-0,98</b>
Andalucía	33,30	38,38	33,54	-0,22	-7,53	5,08	-4,84
Aragón	43,85	45,12	32,72	-0,97	4,56	1,27	-12,40
Asturias	39,70	15,63	15,80	-4,16	-12,29	-24,07	0,17
Baleares	31,38	35,42	30,19	10,25	-5,90	4,04	-5,23
Canarias	33,39	32,13	30,64	8,94	0,21	-1,26	-1,49
Cantabria	32,96	38,37	42,18	-0,46	3,38	5,41	3,81
Castilla y León	38,66	31,78	37,48	-0,76	-0,60	-6,88	5,70
Castilla-La Mancha	43,31	44,82	39,76	1,56	-1,10	1,51	-5,06
Cataluña	34,61	31,37	32,78	0,55	-3,06	-3,24	1,41
Comunidad Valenciana	44,75	34,26	32,79	5,81	4,84	-10,49	-1,47
Extremadura	59,49	59,54	56,18	-11,97	20,32	0,05	-3,36
Galicia	37,09	34,79	33,03	3,73	-0,49	-2,30	-1,76
Madrid	31,11	21,43	25,22	2,34	4,87	-9,68	3,79
Murcia	31,42	39,87	42,03	6,19	-4,69	8,45	2,16
Navarra	42,81	38,36	41,31	9,89	-5,08	-4,45	2,95
País Vasco	39,49	30,30	27,29	-5,53	9,51	-9,19	-3,01
Rioja (La)	42,03	38,73	22,36	-2,82	-0,08	-3,30	-16,37
Ceuta	100,00	92,88	28,62	-18,03	50,17	-7,12	-64,26
Melilla	61,02	69,40	70,71	-12,11	-1,06	8,38	1,31

(\*\*) Los datos 2002/2003 corresponden a la serie revisada incorporando la nueva base poblacional de la EPA actualizada con las nuevas estimaciones de población y hogares derivadas del Censo de Población y Viviendas de 2011, en sustitución de la basada en el Censo 2001.

## 7. SALARIOS Y JORNADA DE TRABAJO

---

## 7.1. INCREMENTO SALARIAL EN CONVENIOS COLECTIVOS

Periodo	TOTAL		CONVENIOS DE EMPRESA		CONVENIOS DE OTRO ÁMBITO		INCREMENTO SALARIAL EN FUNCIÓN DEL AÑO DE INICIO DE LOS EFECTOS ECONÓMICOS (*) (**)					
	Pactado	Revisado (1)	Pactado	Revisado (1)	Pactado	Revisado (1)	Convenios con inicio de efectos económicos en el año			Convenios Plurianuales con inicio de efectos económicos anterior a cada año de referencia		
							Total	Empresa	Otro Ámbito	Total	Empresa	Otro Ámbito
2000	3,09	3,72	2,64	3,49	3,15	3,76						
2001	3,50	3,68	2,84	3,12	3,59	3,75						
2002	3,14	3,85	2,69	3,62	3,19	3,88						
2003	3,48	3,68	2,70	2,94	3,58	3,77						
2004	3,01	3,60	2,61	3,14	3,06	3,65						
2005	3,17	4,04	2,94	3,61	3,19	4,09	4,07	3,82	4,10	4,02	3,44	4,09
2006	3,29	3,59	2,92	3,15	3,34	3,65	3,64	3,26	3,69	3,57	3,10	3,63
2007	3,14	4,21	2,70	3,57	3,20	4,28	4,54	3,98	4,58	3,94	3,42	4,03
2008	3,60	3,60	3,09	3,09	3,65	3,65	3,79	3,40	3,83	3,49	2,94	3,56
2009	2,25	2,24	2,17	2,17	2,26	2,25	1,70	2,04	1,65	2,44	2,24	2,46
2010	1,48	2,16	1,26	1,99	1,50	2,18	1,59	1,53	1,60	2,35	2,19	2,36
2011	1,98	2,29	1,63	1,97	2,02	2,32	1,35	1,27	1,36	2,62	2,32	2,64
2012	1,00	1,16	1,17	1,48	0,98	1,13	0,68	0,77	0,67	1,64	1,84	1,61
2013	0,53	0,53	0,54	0,55	0,53	0,53						
2014(p)	0,50	0,50	0,37	0,37	0,51	0,51						
2015(p)	0,81	0,81	0,51	0,51	0,83	0,84						
Convenios con efectos económicos en 2015, registrados hasta ABRIL 2015	0,70		0,57		0,71		0,82	0,65	0,82	0,70	0,57	0,71
Convenios con efectos económicos en 2016, registrados hasta ABRIL 2016	1,11		0,72		1,13		1,12	0,83	1,14	1,11	0,72	1,13

(\*) De 2000 a 2010 corresponde con cifras de incrementos en "convenios de nueva firma" y "revisados" publicados en cuadro 1-CR de estadística anual de CCT.

(\*\*) Los convenios registrados a partir de 2014 se clasifican en función del año de firma, en el año de referencia o en años anteriores al de referencia, con independencia del año de inicio de los efectos económicos.

(<sup>1</sup>) Los incrementos salariales "revisados" incorporan los efectos de las revisiones por cláusulas de garantía salarial.

(p) Dato provisional. Para los incrementos salariales en función del año de inicio de los efectos económicos, se recogen datos hasta diciembre 2015

FUENTE: MEYSS. Estadística de Convenios Colectivos de Trabajo.

A-INF TRIM\7.1.INCREMSALCONV

**Gráfico 35.- INCREMENTO SALARIAL PACTADO Y REVISADO**

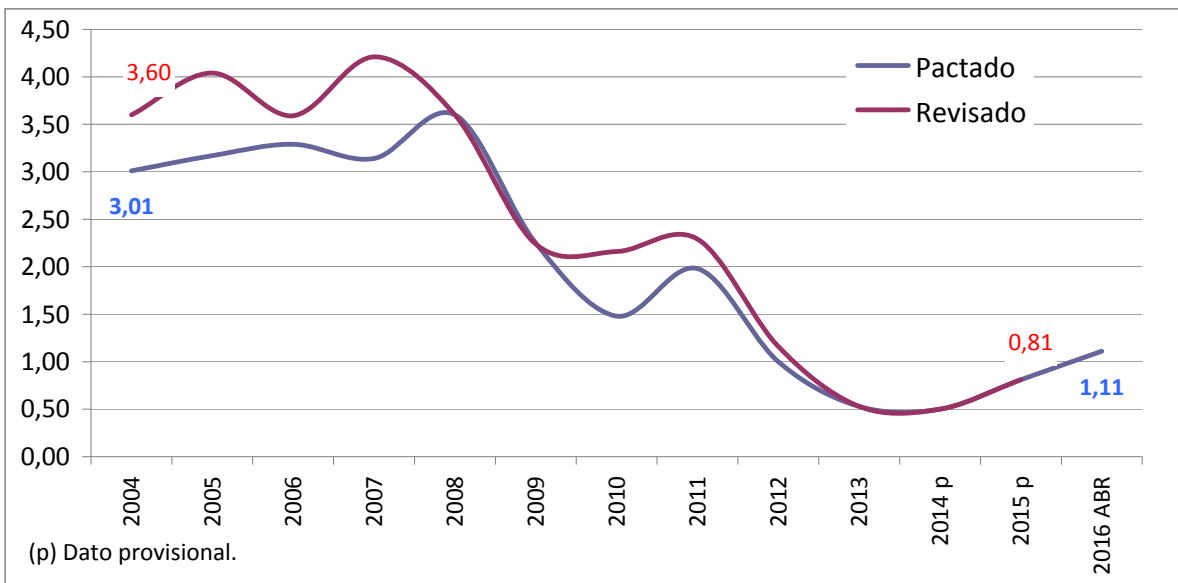

**FUENTE:** MEYSS. Estadística de Convenios Colectivos de Trabajo.

A-INF TRIM\7.1.INCREMSALCONV

7.2. INCREMENTO SALARIAL REVISADO POR ÁMBITO FUNCIONAL E INSTITUCIONAL (¹)

	Convenios de Empresa					Convenios de otro ámbito										
	Total	Empresa privada	Empresa pública	AGE y Seg. Social	Adm. autonómica y local	Total	Grupo de empresas				Sector local-comarcal	Sector provincial	Sector interprovincial			Sector nacional
							Total	Provincial	Autonómico	Interautonómico			Total	Sector autonómico	Sector interautonómico	
2005	3,61	3,65	3,20	7,02	2,23	4,09	3,81	--	--	--	4,20	4,19	3,59	3,59	4,04	4,09
2006	3,15	3,31	2,82	4,08	2,28	3,65	3,17	--	--	--	3,45	3,80	3,30	3,30	3,20	3,48
2007	3,57	3,98	3,30	2,33	2,45	4,28	4,09	--	--	--	4,53	4,51	3,52	4,50	4,50	4,09
2008	3,09	3,30	2,93	2,29	2,47	3,65	2,73	--	--	--	3,05	3,88	4,43	4,43	3,00	3,01
2009	2,17	1,97	2,80	2,40	2,50	2,25	2,10	2,14	2,27	2,09	2,33	2,43	2,22	2,22	2,00	1,93
2010	1,99	2,18	1,89	1,30	0,63	2,18	2,63	2,00	2,26	2,72	1,99	2,15	2,00	1,98	3,00	2,26
2011	1,97	2,41	0,85	0,03	0,46	2,32	2,04	1,74	1,50	2,09	0,79	2,58	2,15	2,15	2,40	1,97
2012	1,48	1,81	0,25	0,00	1,22	1,13	1,97	2,24	1,30	1,99	1,44	1,24	1,19	1,19	2,00	0,91
2013*	0,55	0,73	0,12	0,00	0,00	0,53	0,56	0,50	0,24	0,59	1,18	0,57	0,67	0,67	0,60	0,40
2014**	0,43	0,54	0,08	0,00	0,00	0,61	0,57	0,66	0,19	0,58		1,97		0,70		0,58
Convenios con efectos económicos en 2015, registrados hasta ABRIL 2015	0,58	0,65	0,27	0,00	0,01	0,72	0,56	0,81	0,50	--	--				--	
Convenios con efectos económicos en 2016, registrados hasta ABRIL 2016	0,72	0,73	0,64	1,00	0,66	0,13	0,85	1,02	1,23	1,20	--				--	

(¹) Los incrementos salariales "revisados" incorporan los efectos de las revisiones por cláusulas de garantía salarial.

\* Datos definitivos registrados hasta junio 2015

\*\* Avance. Datos registrados hasta junio 2015

FUENTE: MEYSS. Estadística de Convenios Colectivos de Trabajo.

A-INF TRIM(7.2.INCREMSALambito

## 7.3. INCREMENTO SALARIAL REVISADO POR SECTORES Y SALARIO MINIMO INTERPROFESIONAL <sup>(1)</sup>

PERIODO (1)	SALARIOS EN CONVENIO con efecto cláusula revisión					SALARIO MINIMO INTERPROFESIONAL*	
	Total	Agrario	Industria	Construcción	Servicios	Euros	Δ %
<b>Incremento anual en %</b>							
<b>CNAE-1993</b>							
1995	3,94	3,83	4,12	4,00	3,81	376,83	3,50
1996	3,82	4,11	3,86	3,98	3,70	390,18	3,50
1997	2,87	3,08	2,90	2,78	2,84	400,45	2,60
1998	2,56	3,01	2,39	2,35	2,62	408,93	2,10
1999	2,72	3,42	2,70	2,44	2,70	416,32	1,80
2000	3,72	3,85	3,87	3,62	3,65	424,80	2,00
2001	3,68	4,32	3,66	4,19	3,50	433,45	2,00
2002	3,85	3,91	4,06	3,65	3,78	442,20	2,00
2003	3,68	3,81	3,53	4,77	3,50	451,20	2,00
2004	3,60	4,00	3,59	4,44	3,35	460,50	2,00
2005	4,04	4,24	4,09	4,51	3,89	513,00*	4,50*
2006	3,59	4,08	3,66	3,62	3,49	540,90	5,40
2007	4,11	4,25	4,22	5,60	3,78	570,60	5,49
<b>CNAE-2009 (2)</b>							
2005	4,04	4,26	4,10	4,51	3,89	513,00*	4,50*
2006	3,59	4,12	3,66	3,62	3,49	540,90	5,40
2007	4,21	4,62	4,28	5,59	3,84	570,60	5,49
2008	3,60	3,95	3,39	3,62	3,64	600,00	5,15
2009	2,24	1,92	2,15	3,49	2,06	624,00	4,00
2010	2,16	2,20	2,33	1,61	2,21	633,30	1,49
2011	2,29	2,16	2,76	2,27	2,12	641,40	1,28
2012**	1,16	1,23	1,26	1,48	1,08	641,40	0,00
2013 ***	0,53	0,61	0,55	0,55	0,51	645,30	0,60
2014 ****	0,60	0,65	0,64	0,44	0,58	645,30	0,00
Convenios con efectos económicos en 2015, registrados hasta ABRIL 2015	0,74	0,81	0,73	0,50	0,69		
Convenios con efectos económicos en 2016, registrados hasta ABRIL 2016	1,11	0,89	1,11	0,67	1,14		

<sup>(1)</sup> Los incrementos salariales "revisados" incorporan los efectos de las revisiones por cláusulas de garantía salarial.

<sup>(2)</sup> Los datos se proporcionan según agregaciones de la Clasificación Nacional de Actividades 2009 (CNAE-09), y están sometidos a posibles modificaciones por correcciones en los códigos asignados.

\* En 2004, el SMI también se modificó en el mes de julio, siendo su cuantía de 490,80 € y un Δ en % del 6,6.

\*\* Datos definitivos registrados hasta OCTUBRE 2014.

\*\*\* Datos definitivos registrados hasta JUNIO 2015.

\*\*\*\* Avance 2014. Registrados hasta JUNIO 2015

FUENTE: MEYSS. Estadística de Convenios Colectivos.

7.4 - COSTE LABORAL POR COMPONENTES \*

PERIODO	COSTE TOTAL POR TRABAJADOR Y MES	COSTE SALARIAL				COSTE NO SALARIAL			
		(BASE 2008)				(BASE 2008)			
		TOTAL	Coste salarial ordinario	Coste salarial pagos extraordin.	Coste salarial pagos atrasados	Otros costes	Coste por percepcion. no salariales	Coste por cotizac. obligatorias	Subvenc. y bonificac. de la S.Social
2000	1.800,4	1.335,2	1.167,0	156,9	11,3	434,1	39,5	410,1	15,6
2001	1.866,8	1.379,9	1.206,4	160,1	13,4	460,3	45,5	428,1	13,3
2002	1.950,2	1.432,3	1.251,7	167,6	12,9	489,0	56,0	447,5	14,5
2003	2.039,9	1.490,3	1.290,9	178,4	21,1	518,4	67,5	466,6	15,6
2004	2.103,9	1.533,8	1.318,7	196,0	19,1	536,2	73,4	479,8	16,9
2005	2.164,7	1.572,0	1.352,7	196,8	22,5	556,2	80,7	493,8	18,3
2006	2.266,5	1.647,0	1.427,7	195,4	23,9	583,2	84,6	516,7	18,2
2007	2.359,2	1.713,2	1.487,8	201,1	24,2	607,1	91,0	535,5	19,5
2008	2.431,9	1.800,0	1.561,2	208,5	30,3	631,9	98,4	552,3	18,7
2009	2.516,8	1.858,0	1.611,2	219,8	27,0	658,8	113,2	565,4	19,8
2010	2.527,0	1.875,2	1.615,5	233,6	26,1	651,7	104,5	567,2	20,0
2011	2.556,8	1.894,8	1.630,7	234,6	29,5	661,9	109,8	572,7	20,6
2012	2.540,3	1.883,5	1.638,9	217,7	26,9	656,7	102,5	571,6	17,4
2013	2.544,1	1.883,8	1.633,7	225,6	24,4	660,4	96,3	574,8	10,7
2014	2.536,0	1.881,9	1.633,7	223,9	24,3	654,1	81,3	583,8	11,0
2015	2.551,7	1.902,4	1.639,7	232,7	29,9	649,3	73,9	590,1	14,6
2014									
I T	2.474,4	1.805,8	1.632,9	150,6	22,2	668,7	94,7	582,4	8,4
II T	2.580,6	1.929,6	1.632,1	271,1	26,4	651,1	78,4	582,6	10,0
III T	2.450,1	1.800,5	1.640,8	137,6	22,0	649,6	74,4	585,6	10,4
IV T	2.638,8	1.991,8	1.628,8	336,4	26,7	647,0	77,9	584,5	15,4
2015									
I T	2.487,4	1.831,7	1.638,6	161,1	32,0	655,7	78,5	589,3	12,1
II T	2.591,5	1.941,7	1.634,7	275,3	31,8	649,8	74,2	588,9	13,3
III T	2.456,5	1.809,9	1.644,2	142,5	23,2	646,6	68,9	591,2	13,5
IV T	2.671,4	2.026,1	1.641,5	352,1	32,6	645,2	73,8	590,9	19,4
Variaciones con respecto al trimestre anterior en miles									
2015									
I T	-151,4	-160,1	9,8	-175,3	5,3	8,8	0,6	4,8	-3,4
II T	104,1	110,0	-3,9	114,2	-0,3	-6,0	-4,3	-0,4	1,2
III T	-135,0	-131,9	9,5	-132,8	-8,5	-3,2	-5,3	2,3	0,3
IV T	214,9	216,3	-2,7	209,6	9,4	-1,3	4,8	-0,3	5,9
Variaciones con respecto al trimestre anterior en porcentaje									
2015									
I T	-5,7	-8,0	0,6	-52,1	20,0	1,4	0,8	0,8	-21,9
II T	4,2	6,0	-0,2	70,9	-0,8	-0,9	-5,5	-0,1	10,2
III T	-5,2	-6,8	0,6	-48,2	-26,9	-0,5	-7,1	0,4	2,0
IV T	8,7	11,9	-0,2	147,1	40,4	-0,2	7,0	0,0	43,5
Variaciones con respecto a igual periodo del año anterior en miles									
2001	83,4	52,4	45,3	7,5	-0,4	28,7	10,5	19,4	1,2
2002	89,7	58,1	39,1	10,8	8,1	29,4	11,4	19,1	1,1
2003	63,9	43,5	27,8	17,7	-2,0	17,8	5,9	13,2	1,3
2004	60,9	38,2	34,0	0,8	3,4	20,0	7,3	14,0	1,3
2005	101,8	75,0	75,0	-1,4	1,3	26,9	3,9	22,9	-0,1
2006	92,7	66,2	60,1	5,7	0,4	23,9	6,4	18,8	1,3
2008	72,7	86,9	73,4	7,4	6,1	24,8	7,3	16,7	-0,8
2009	84,9	58,0	49,9	11,3	-3,3	27,0	14,8	13,2	1,1
2010	10,2	17,2	4,3	13,8	-0,9	-7,1	-8,7	1,8	0,2
2011	29,8	19,6	15,3	0,9	3,4	10,2	5,3	5,5	0,6
2012	-16,5	-11,3	8,1	-16,9	-2,6	-5,2	-7,3	-1,1	-3,2
2013	3,9	0,2	-5,2	7,9	-2,5	3,7	-6,2	3,1	-6,7
2014	-8,1	-1,9	-0,1	-1,7	-0,1	-6,3	-14,9	9,0	0,4
2015	15,7	20,5	6,1	8,8	5,6	-4,7	-7,5	6,3	3,6
2014									
I T	-5,8	-3,4	-0,4	-1,2	-1,9	-2,4	-11,5	8,0	-1,2
II T	-2,6	0,9	-0,3	0,3	0,9	-3,5	-12,7	8,5	-0,7
III T	-10,6	-1,0	-0,4	-0,6	0,1	-9,6	-18,1	9,5	0,9
IV T	-13,6	-3,9	0,8	-5,2	0,6	-9,8	-17,5	10,1	2,4
Variaciones con respecto a igual periodo del año anterior en porcentajes									
2001	3,7	3,3	3,4	2,1	18,4	6,0	15,2	4,4	-14,5
2002	4,5	3,8	3,8	4,7	-3,2	6,2	23,1	4,5	8,7
2003	4,6	4,1	3,1	6,4	62,8	6,0	20,4	4,3	7,8
2004	3,1	2,9	2,2	9,9	-9,4	3,4	8,7	2,8	8,5
2005	2,9	2,5	2,6	0,4	18,0	3,7	10,0	2,9	8,0
2006	4,7	4,8	5,5	-0,7	6,0	4,8	4,9	4,6	-0,4
2007	4,1	4,0	4,2	2,9	1,5	4,1	7,6	3,6	7,1
2008	3,1	5,1	4,9	3,7	25,1	4,1	8,1	3,1	-3,9
2009	3,5	3,2	3,2	5,4	-10,9	4,3	15,1	2,4	5,7
2010	0,4	0,9	0,3	6,3	-3,4	-1,1	-7,7	0,3	0,9
2011	1,2	1,0	0,9	0,4	13,0	1,6	5,1	1,0	3,2
2012	-0,6	-0,6	0,5	-7,2	-8,7	-0,8	-6,7	-0,2	-15,7
2013	0,2	0,0	-0,3	3,6	-9,3	0,6	-6,1	0,5	-38,7
2014	-0,3	-0,1	0,0	-0,8	-0,4	-1,0	-15,5	1,6	3,5
2015	0,6	1,1	0,4	3,9	23,0	-0,7	-9,2	1,1	32,2
2014									
I T	-0,2	-0,2	0,0	-0,8	-7,8	-0,4	-10,8	1,4	-12,1
II T	-0,1	0,0	0,0	0,1	3,3	-0,5	-13,9	1,5	-6,3
III T	-0,4	-0,1	0,0	-0,4	0,2	-1,5	-19,6	1,6	9,9
IV T	-0,5	-0,2	0,1	-1,5	2,1	-1,5	-18,3	1,8	18,3
2015									
I T	0,5	1,4	0,3	7,0	44,1	-1,9	-17,0	1,2	44,1
II T	0,4	0,6	0,2	1,5	20,6	-0,2	-5,4	1,1	33,2
III T	0,3	0,5	0,2	3,5	5,5	-0,5	-7,3	1,0	30,8
IV T	1,2	1,7	0,8	4,7	22,2	-0,3	-5,3	1,1	26,0

\*.- Los datos para los años 2000 a 2007 corresponden a Estimaciones retrospectivas 2000-2007 (Base 2008)

FUENTE: INE, Encuesta Trimestral de Coste Laboral

A-INF TRIM\7.4.COSTE SALARIAL.COMP



**Gráfico 36.- Variación interanual en % de los Costes Salariales y No Salariales**

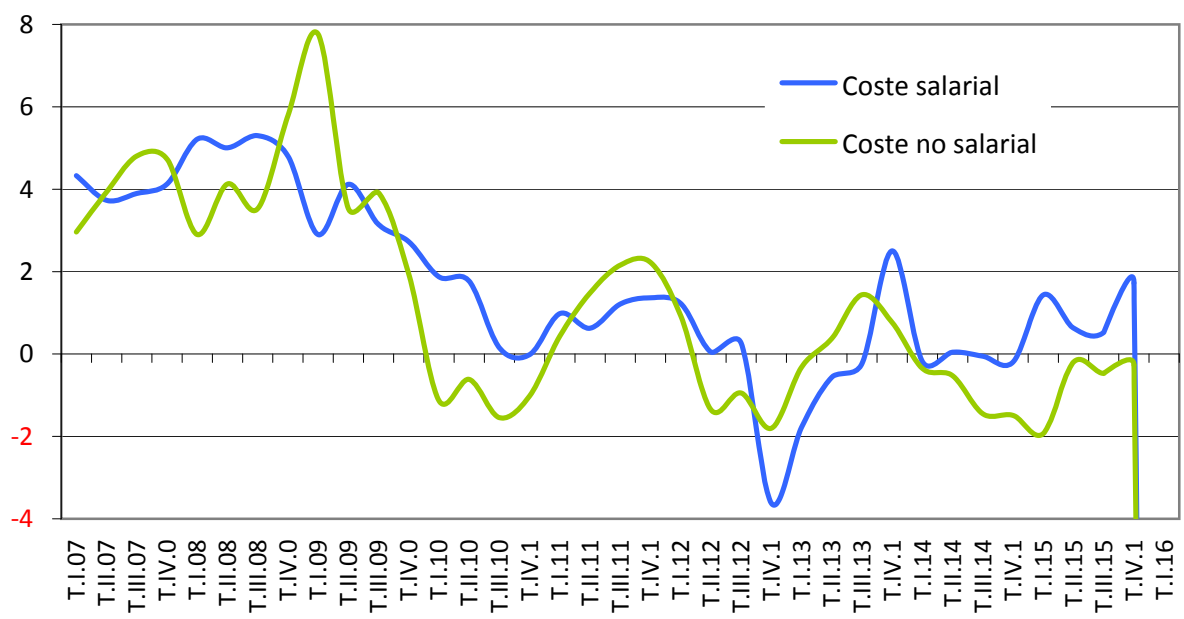

Fuente: INE, Encuesta Trimestral de Coste Laboral

ESTADIST\COYUNTURA\7.4.COSTE SALARIAL COMP

## 7.4 BIS.-COSTE LABORAL POR SECTORES

PERIODO	COSTE TOTAL POR TRABAJADOR Y MES	COSTE SALARIAL					COSTE NO SALARIAL						
		(BASE 2008) - Adaptación a la CNAE-2009					(BASE 2008) - Adaptación a la CNAE-2009						
		TOTAL	Total	Industria	Construcción	Servicios	TOTAL	Total	Industria	Construcción	Servicios		
EUROS	EUROS	Variación anual en %			EUROS	Variación anual en %			EUROS	Variación anual en %			
2000	1.769,2	1.326,4					434,1						
2001	1.840,2	1.372,4	3,5	3,7	3,9	3,6	460,3	6,0	7,0	6,8	5,6		
2002	1.921,3	1.425,4	3,9	4,7	4,1	3,8	489,0	6,2	5,0	6,8	6,9		
2003	2.008,8	1.480,2	3,9	4,4	5,1	3,6	518,4	6,0	5,8	9,5	5,4		
2004	2.070,0	1.520,9	2,8	3,3	4,2	2,5	536,2	3,4	4,1	7,9	2,2		
2005	2.128,2	1.560,2	2,6	2,7	2,3	2,9	556,2	3,7	4,4	4,3	3,5		
2006	2.230,1	1.647,0	4,8	3,5	2,4	6,3	583,1	4,8	4,7	4,5	6,2		
2007	2.320,2	1.713,2	4,0	3,4	4,6	4,2	607,1	4,1	4,0	5,6	3,9		
2008	2.431,9	1.800,0	5,1	4,8	6,3	5,0	631,9	4,1	3,3	6,3	4,7		
2009	2.516,8	1.858,0	3,2	2,1	5,2	3,2	658,8	4,3	6,0	6,1	4,4		
2010	2.527,0	1.875,2	0,9	2,9	0,8	0,5	651,7	-1,1	0,6	-1,4	-0,8		
2011	2.556,8	1.894,8	1,0	2,8	2,5	0,5	661,9	1,6	-1,3	3,4	2,5		
2012	2.540,3	1.883,5	-0,6	1,2	1,3	-1,1	656,7	-0,8	4,0	2,0	-1,7		
2013	2.544,1	1.883,8	0,0	1,9	0,5	-0,4	660,4	0,6	1,4	0,4	0,8		
2014	2.536,0	1.908,6	1,3	1,7	2,7	1,1	656,8	-0,5	-0,7	-0,5	-0,5		
2015	2.551,7	1.902,4	1,1	0,4	-0,6	1,4	649,3	-0,7	-2,6	-1,9	-0,1		
2010													
IT	2.466,1	1.802,0	1,9	2,8	1,9	1,6	664,1	-1,1	0,6	-1,8	-0,7		
II T	2.578,1	1.926,8	1,8	3,0	1,4	1,6	651,4	-0,6	1,1	-1,9	-0,1		
III T	2.421,5	1.779,3	0,1	2,9	-0,9	-0,4	642,2	-1,5	-0,2	-0,9	-1,3		
IV T	2.642,2	1.992,9	0,0	2,8	0,6	-0,7	649,3	-1,0	0,9	-0,8	-1,0		
2011													
IT	2.486,6	1.819,6	1,0	3,0	2,3	0,3	667,0	0,4	-3,1	3,9	1,3		
II T	2.599,8	1.938,8	0,6	3,1	3,2	-0,2	661,0	1,5	-2,6	2,5	2,8		
III T	2.456,9	1.800,8	1,2	2,8	1,9	0,8	656,1	2,2	0,6	1,6	3,1		
IV T	2.683,9	2.020,1	1,4	2,3	2,4	1,1	663,7	2,2	0,1	5,6	2,8		
2012													
IT	2.515,0	1.841,9	1,2	1,9	1,3	1,0	673,2	0,9	4,6	4,4	0,2		
II T	2.591,8	1.939,7	0,0	2,1	2,2	-0,5	652,1	-1,4	3,9	3,6	-2,6		
III T	2.455,5	1.805,6	0,3	1,0	1,2	0,0	649,9	-0,9	4,0	0,7	-1,8		
IV T	2.598,7	1.946,9	-3,6	-0,2	0,4	-4,7	651,8	-1,8	3,7	-0,9	-2,7		
2013													
IT	2.480,2	1.809,2	-1,8	1,4	-0,5	-2,6	671,0	-0,3	1,7	-1,5	-0,2		
II T	2.583,2	1.928,7	-0,6	1,8	1,5	-1,2	654,5	0,4	1,9	2,3	0,2		
III T	2.460,6	1.801,4	-0,2	2,1	0,5	-0,8	659,2	1,4	3,6	-0,3	1,4		
IV T	2.652,4	1.995,7	2,5	2,3	0,5	2,8	656,8	0,8	-1,5	1,2	1,7		
2014													
IT	2.474,4	1.805,8	-0,2	1,4	0,0	-0,5	668,6	-0,4	-0,1	1,2	-0,3		
II T	2.580,7	1.929,6	0,0	2,1	0,4	-0,3	651,1	-0,5	0,7	-5,5	-0,1		
III T	2.450,1	1.800,5	-0,1	1,7	1,2	-0,4	649,6	-1,5	-0,8	-1,3	-1,4		
IV T	2.638,8	1.991,8	-0,2	0,9	1,1	-0,5	647,0	-1,5	3,0	-3,5	-2,2		
2015													
IT	2.487,4	1.831,7	1,4	0,6	1,0	1,7	655,7	-1,9	-2,6	-5,4	-1,4		
II T	2.591,5	1.941,7	0,6	0,2	-1,4	0,9	649,8	-0,2	-2,2	0,9	0,2		
III T	2.456,5	1.809,9	0,5	0,2	-0,1	0,7	646,6	-0,5	-2,1	-0,7	0,0		
IV T	2.671,4	2.026,1	1,7	0,6	-1,9	2,3	645,3	-0,3	-3,4	-2,5	0,7		

FUENTE: INE, Encuesta Trimestral de Coste Laboral

ESTADIST\COYUNTURA\7.4BIS.COSTESALARIAL

7.5. EVOLUCIÓN SALARIAL SEGÚN EDAD, SECTOR Y TIPO DE CONTRATO.

	2009		2010		2011		2012		2013	
	Total	% s/ el Salario bruto anual	Total	% s/ el Salario bruto anual	Total	% s/ el Salario bruto anual	Total	% s/ el Salario bruto anual	Total	% s/ el Salario bruto anual
<b>Salario bruto anual</b>	<b>22.511,47</b>	<b>100,00</b>	<b>22.790,20</b>	<b>100,00</b>	<b>22.899,35</b>	<b>100,00</b>	<b>22.726,44</b>	<b>100,00</b>	<b>22.697,86</b>	<b>100,00</b>
Menos de 20 años*	9.624,47	42,75	10.208,70	44,79	8.148,49	35,58	7.427,72	32,68	7.456,60	32,85
De 20 a 24 años	12.784,44	56,79	13.349,15	58,57	12.210,47	53,32	11.296,43	49,71	10.668,30	47,00
De 25 a 29 años	17.530,28	77,87	17.637,97	77,39	16.938,06	73,97	16.244,38	71,48	15.587,21	68,67
De 30 a 34 años	20.818,91	92,48	21.274,68	93,35	20.782,77	90,76	20.201,98	88,89	19.452,11	85,70
De 35 a 39 años	22.824,94	101,39	23.219,24	101,88	23.136,49	101,04	22.927,66	100,89	22.522,09	99,23
De 40 a 44 años	23.822,65	105,82	24.336,99	106,79	24.598,45	107,42	24.157,21	106,30	23.973,45	105,62
De 45 a 49 años	24.846,62	110,37	25.156,71	110,38	25.265,23	110,33	24.689,67	108,64	24.781,25	109,18
De 50 a 54 años	26.182,26	116,31	26.604,42	116,74	26.522,82	115,82	25.930,82	114,10	25.748,79	113,44
De 55 a 59 años	27.208,98	120,87	28.234,60	123,89	27.846,00	121,60	27.166,96	119,54	27.406,12	120,74
De 60 a 64 años	22.332,16	99,20	22.624,93	99,27	22.877,58	99,90	22.290,64	98,08	22.626,56	99,69
Sin estudios			15.479,21	67,92						
Primaria			17.064,08	74,87						
Secundarios I			17.727,22	77,78						
Secundarios II			22.691,68	99,57						
Form.Prof. (grado medio)			20.385,50	89,45						
Form.Prof. (grado superior)			23.676,49	103,89						
Universitarios o equivalente			29.104,17	127,70						
Licenciados, ingenier.sup. y doctorados			35.864,81	157,37						
Industria	24.453,06	108,62	25.376,58	111,35	25.871,95	112,98	26.122,44	114,94	26.639,19	117,36
Construcción	21.774,70	96,73	21.962,13	96,37	22.541,00	98,44	22.686,24	99,82	22.720,53	100,10
Servicios	22.170,97	98,49	22.331,91	97,99	22.314,79	97,45	22.039,60	96,98	21.920,19	96,57
Tiempo completo	25.057,11	111,31	25.944,66	113,84	25.970,86	113,41	26.095,51	114,82	26.345,72	116,07
Tiempo parcial	10.307,13	45,79	10.379,31	45,54	10.442,90	45,60	10.321,63	45,42	10.056,10	44,30
Indefinido	23.979,65	106,52	24.564,70	107,79	24.494,60	106,97	24.277,06	106,82	24.333,43	107,21
Duración determinada	16.700,92	74,19	16.693,71	73,25	16.463,14	71,89	15.893,55	69,93	15.433,14	67,99

\* Dato no significativo.

FUENTE: INE. Encuesta Estructura Salarial.

A-INF TRIM\7.5.EVOLUCIÓN SALARIO BRUTO

## Gráfico 37.- Evolución del salario bruto anual según edades

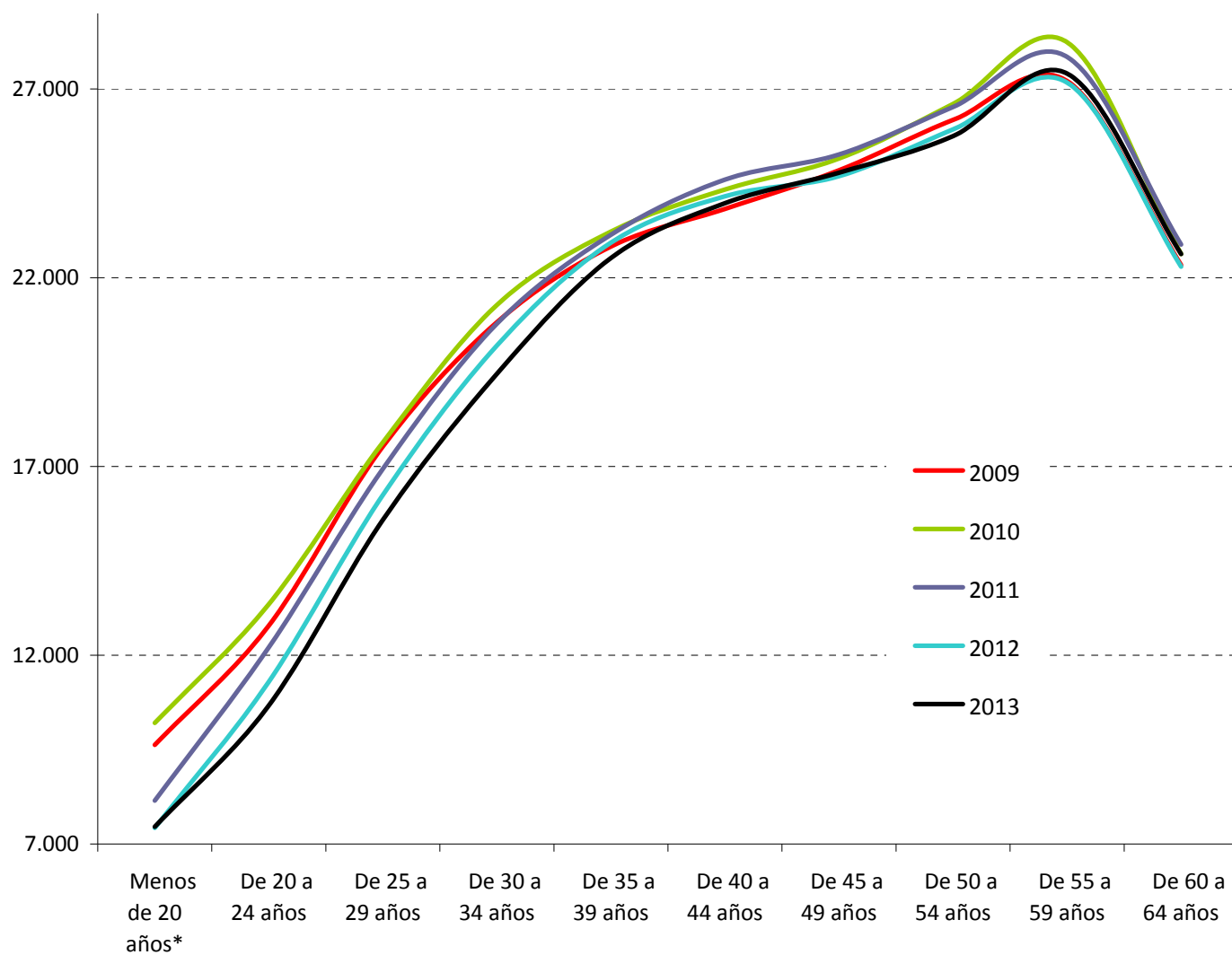

\* Dato no significativo

**FUENTE:** INE. Encuesta Estructura Salarial.

A-INF TRIM\7.5.EVOLUCIÓN SALARIO BRUTO

**7.5.BIS. EVOLUCIÓN SALARIAL SEGÚN OCUPACIONES.**

	2009		2010		2011		2012		2013	
	Total	% s/ el Salario bruto anual	Total	% s/ el Salario bruto anual	Total	% s/ el Salario bruto anual	Total	% s/ el Salario bruto anual	Total	% s/ el Salario bruto anual
<b>Salario bruto anual</b>	<b>22.511,47</b>	<b>100,00</b>	<b>22.790,20</b>	<b>100,00</b>	<b>22.899,35</b>	<b>100,00</b>	<b>22.726,44</b>	<b>100,00</b>	<b>22.697,86</b>	<b>100,00</b>
A. Directores y gerentes	58.895,19	261,62	56.602,81	248,36	54.396,44	237,55	53.165,69	233,94	51.594,26	227,31
B. Técnicos y profesionales científicos e intelectuales de la salud y la enseñanza	30.536,16	135,65	31.054,93	136,26	30.087,55	131,39	29.460,87	129,63	29.807,74	131,32
C. Otros técnicos y profesionales científicos e intelectuales	35.991,91	159,88	35.196,58	154,44	34.368,77	150,09	34.975,77	153,90	35.885,97	158,10
D. Técnicos, profesionales de apoyo	28.684,28	127,42	27.914,00	122,48	28.176,89	123,05	28.360,42	124,79	28.501,99	125,57
E. Empleados de oficina que no atienden al público	21.312,78	94,68	21.245,68	93,22	21.646,35	94,53	21.228,39	93,41	20.983,35	92,45
F. Empleados de oficina que atienden al público	17.190,06	76,36	17.876,82	78,44	18.013,83	78,67	17.751,84	78,11	17.864,17	78,70
G. Trabajadores de los servicios de restauración y comercio	14.651,05	65,08	14.740,52	64,68	14.562,06	63,59	14.442,36	63,55	14.642,94	64,51
H. Trabajadores de los servicios de salud y el cuidado de personas	15.404,27	68,43	15.864,62	69,61	15.767,31	68,85	15.169,70	66,75	15.240,88	67,15
I. Trabajadores de los servicios de protección y seguridad	26.437,94	117,44	26.409,57	115,88	26.474,05	115,61	25.603,83	112,66	25.711,40	113,28
J. Trabajadores cualificados en el sector agrícola, ganadero, forestal y pesquero	19.371,77	86,05	17.752,13	77,89	17.935,07	78,32	17.528,06	77,13	18.217,14	80,26
K. Trabajadores cualificados de la construcción, excepto operadores de máquinas	19.127,85	84,97	19.216,16	84,32	19.253,58	84,08	19.525,05	85,91	19.463,18	85,75
L. Trabajadores cualificados de las industrias manufactureras, excepto operadores de instalaciones y máquinas	20.998,27	93,28	22.034,75	96,69	22.029,94	96,20	21.798,65	95,92	21.789,75	96,00
M. Operadores de instalaciones y maquinaria fijas, y montadores	20.472,24	90,94	21.165,13	92,87	21.707,59	94,80	21.708,19	95,52	22.464,69	98,97
N. Conductores y operadores de maquinaria móvil	19.971,66	88,72	19.786,19	86,82	20.157,54	88,03	20.051,99	88,23	19.934,16	87,82
O. Trabajadores no cualificados en servicios (excepto transportes)	13.454,02	59,77	12.551,50	55,07	12.945,54	56,53	12.819,51	56,41	12.601,53	55,52
P. Peones de la agricultura, pesca, construcción, industrias manufactureras y transportes	15.343,04	68,16	16.048,15	70,42	16.053,35	70,10	15.939,96	70,14	15.888,96	70,00

FUENTE: INE. Encuesta Estructura Salarial.  
A-INF TRIM7.5.bis.EVOLUCIONSALocupaciones

## Gráfico 38 .- Evolución del salario bruto anual según ocupaciones, en 2013

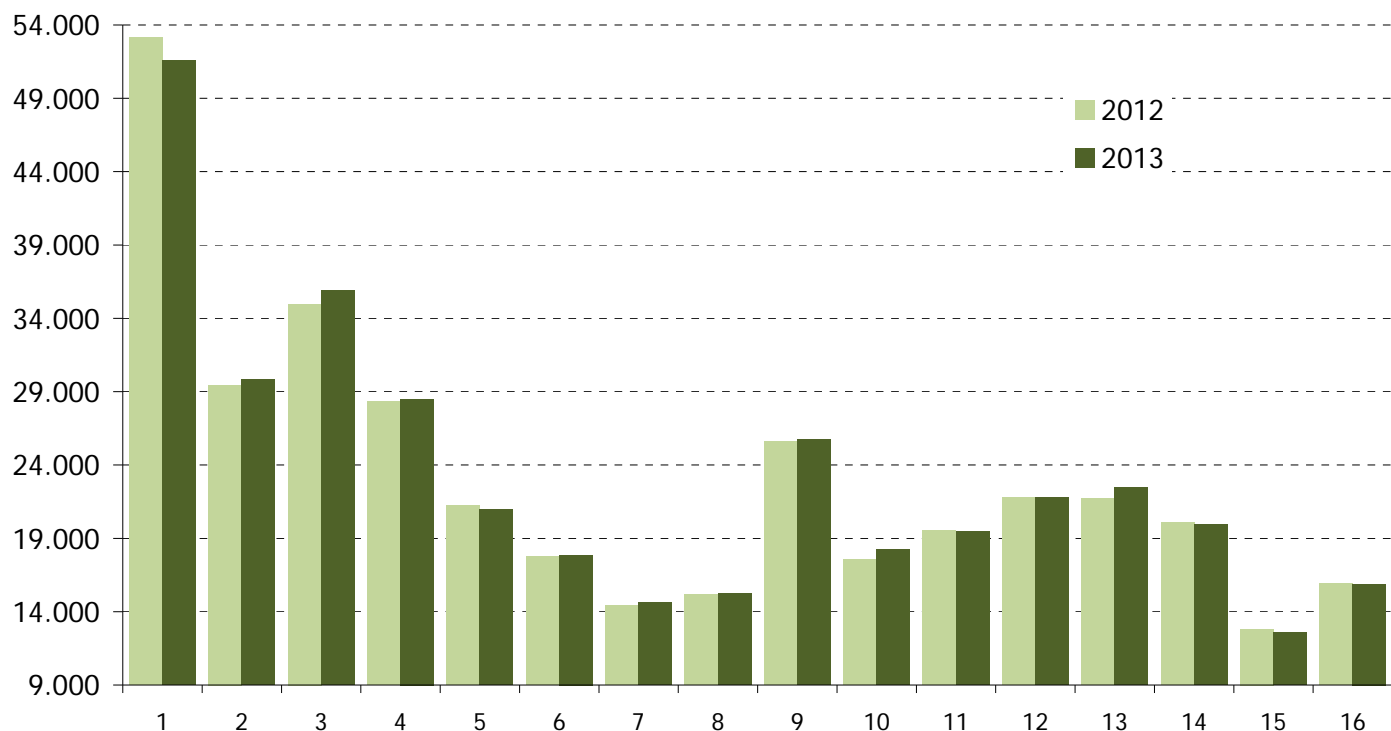

**FUENTE:** INE. Encuesta Estructura Salarial.

A-INF TRIM7.5.bis.EVOLUCIÓN SALocupaciones

- A. Directores y gerentes
- B. Técnicos y profesionales científicos e intelectuales de la salud y la enseñanza
- C. Otros técnicos y profesionales científicos e intelectuales
- D. Técnicos, profesionales de apoyo
- E. Empleados de oficina que no atienden al público
- F. Empleados de oficina que atienden al público
- G. Trabajadores de los servicios de restauración y comercio
- H. Trabajadores de los servicios de salud y el cuidado de personas
- I. Trabajadores de los servicios de protección y seguridad
- J. Trabajadores cualificados en el sector agrícola, ganadero, forestal y pesquero
- K. Trabajadores cualificados de la construcción, excepto operadores de máquinas
- L. Trabajadores cualificados de las industrias manufactureras, excepto operadores de instalaciones y
- M. Operadores de instalaciones y maquinaria fijas, y montadores
- N. Conductores y operadores de maquinaria móvil
- O. Trabajadores no cualificados en servicios (excepto transportes)
- P. Peones de la agricultura, pesca, construcción, industrias manufactureras y transportes

## 7.6. DIFERENCIAS SALARIALES POR SEXO SEGÚN EDAD, SECTOR Y TIPO DE CONTRATO.

AÑO 2013

	TOTAL	VARONES	MUJERES	Diferencia salarial en % Mujeres/Varones
<b>TOTAL</b>	<b>22.697,86</b>	<b>25.675,17</b>	<b>19.514,58</b>	<b>-23,99</b>
Menos de 20 años*	*7.456,60	**	**	
De 20 a 24 años	10.668,30	11.856,76	9.410,99	-20,63
De 25 a 29 años	15.587,21	16.853,47	14.462,27	-14,19
De 30 a 34 años	19.452,11	21.468,59	17.443,94	-18,75
De 35 a 39 años	22.522,09	25.217,67	19.659,26	-22,04
De 40 a 44 años	23.973,45	26.968,77	20.713,21	-23,20
De 45 a 49 años	24.781,25	28.371,35	20.987,98	-26,02
De 50 a 54 años	25.748,79	29.561,34	21.483,87	-27,32
De 55 a 59 años	27.406,12	31.691,39	22.563,92	-28,80
De 60 a 64 años	22.626,56	24.188,15	20.520,08	-15,16
De 65 y más años	24.538,14	30.323,76	*17.821,32	
Industria	26.639,19	28.225,59	21.985,70	-22,11
Construcción	22.720,53	23.067,15	20.636,21	-10,54
Servicios	21.920,19	25.179,96	19.270,54	-23,47
Tiempo completo	26.345,72	28.095,60	23.994,34	-14,60
Tiempo parcial	10.056,10	10.670,74	9.766,17	-8,48
Indefinido	24.333,43	27.768,03	20.643,16	-25,66
Duración determinada	15.433,14	16.258,07	14.570,13	-10,38

\* Dato no significativo

**FUENTE:** INE. Encuesta de Estructura Salarial

A-INF TRIM\7.6SALARIO BRUTO

## 7.7. SALARIO BRUTO ANUAL POR COMUNIDADES AUTÓNOMAS Y EDADES 2013

	Todas las edades	Menos de 25 años	De 25 a 34 años	De 35 a 44 años	De 45 a 54 años	55 y más años
<b>Total Nacional</b>	<b>22.697,86</b>	<b>10.506,14</b>	<b>17.973,39</b>	<b>23.232,40</b>	<b>25.229,32</b>	<b>25.631,60</b>
Andalucía	<b>20.782,03</b>	*9.672,48	15.480,24	20.980,48	23.307,16	26.521,85
Aragón	<b>22.054,85</b>	*10.719,27	17.444,21	22.461,45	24.693,66	24.037,89
Asturias, Principado de	<b>21.994,99</b>	*11.579,83	16.517,90	21.417,53	24.794,71	24.878,04
Balears, Illes	<b>20.776,29</b>	*11.286,00	17.165,36	21.311,34	23.014,65	22.714,53
Canarias	<b>19.167,93</b>	*9.149,41	14.587,94	19.249,08	22.127,62	22.307,08
Cantabria	<b>20.052,12</b>	*10.289,23	16.717,97	20.036,62	22.031,23	22.083,62
Castilla y León	<b>20.440,56</b>	*9.698,58	16.726,35	20.338,73	22.421,86	22.498,86
Castilla - La Mancha	<b>20.630,07</b>	*11.737,77	16.818,13	20.745,12	22.699,83	24.075,05
Cataluña	<b>24.253,73</b>	10.471,48	19.250,22	25.273,28	26.907,69	26.709,89
Comunitat Valenciana	<b>20.878,02</b>	*9.774,03	16.360,17	20.895,30	23.389,01	24.212,45
Extremadura	<b>19.129,72</b>	*9.964,50	14.445,25	18.681,81	21.693,08	23.404,91
Galicia	<b>19.824,66</b>	*9.145,56	16.277,41	19.825,83	21.843,02	22.896,04
Madrid, Comunidad de	<b>26.215,36</b>	11.317,49	21.098,01	27.567,24	29.233,24	28.067,62
Murcia, Región de	<b>20.449,83</b>	*11.494,52	16.659,77	19.821,46	22.826,17	25.390,43
Navarra, Comunidad Foral de	<b>23.836,93</b>	*12.086,31	20.088,10	25.162,29	26.544,18	22.954,45
País Vasco	<b>26.915,07</b>	*13.096,53	22.128,38	27.000,38	29.391,21	29.243,42
Rioja, La	<b>20.628,81</b>	**	15.863,59	20.908,51	23.251,74	23.332,74
Ciudades de Ceuta y Melilla						

\* El número de observaciones muestrales está comprendido entre 100 y 500, por lo que la cifra está sujeta a gran variabilidad.

\*\* No se facilita el dato correspondiente por ser el número de observaciones muestrales inferior a 100

**FUENTE: INE. Encuesta de Estructura salarial**

A-INF TRIM\7.7.SAL-BRUTO-CCAA



**7.8.-Nº MEDIO HORAS HABITUALMENTE TRABAJADAS A LA SEMANA POR LOS OCUPADOS POR SEXO Y SITUACIÓN PROFESIONAL\***

PERIODO	AMBOS SEXOS						VARONES						MUJERES					
	TOTAL	trabajad. por cuenta propia	ASALARIADOS			otra situación	TOTAL	trabajad. por cuenta propia	ASALARIADOS			otra situación	TOTAL	trabajad. por cuenta propia	ASALARIADOS			otra situación
			Total	Sector público	Sector privado				Total	Sector público	Sector privado				Total	Sector público	Sector privado	
<b>Valores absolutos (horas)</b>																		
1997	40,4	45,3	38,9	37,5	39,3	31,6	42,2	47,0	40,6	38,5	41,1	38,8	37,0	41,2	35,9	36,3	35,8	25,5
1998	40,4	45,7	38,9	37,3	39,4	30,2	42,3	47,4	40,7	38,3	41,2	35,4	37,0	41,7	35,9	36,2	35,8	26,4
1999	40,3	45,7	38,8	37,2	39,3	37,9	42,2	47,4	40,5	38,2	41,1	41,3	36,9	41,6	35,9	36,1	35,8	31,7
2000	40,2	45,6	38,8	37,2	39,3	39,0	42,1	47,4	40,6	38,1	41,1	43,9	36,9	41,3	36,0	36,2	36,0	30,5
2001	40,1	45,5	38,8	36,9	39,2	36,8	42,0	47,2	40,5	37,9	41,1	39,8	36,8	41,3	35,9	35,9	35,9	31,0
2002	39,9	45,4	38,7	36,9	39,1	34,6	41,8	47,0	40,4	38,0	40,9	40,2	36,9	41,6	36,0	35,9	36,1	28,9
2003	39,7	45,0	38,6	36,8	39,0	36,5	41,7	46,7	40,4	37,8	40,9	39,7	36,6	41,2	35,9	35,7	35,9	31,9
2004	39,6	45,1	38,5	36,6	38,9	31,9	41,7	46,8	40,4	37,7	40,9	34,9	36,5	41,3	35,8	35,6	35,8	28,7
2005	39,5	44,6	38,5	36,3	38,9	36,6	42,1	47,0	40,9	37,4	41,5	38,9	35,7	39,3	35,1	35,2	35,1	33,5
2006	39,4	44,9	38,3	36,2	38,8	38,8	42,1	47,3	40,8	37,4	41,4	43,3	35,7	39,9	35,1	35,1	35,1	31,4
2007	39,4	44,9	38,3	36,2	38,7	40,7	41,9	47,1	40,7	37,3	41,3	47,2	35,8	40,3	35,1	35,2	35,1	27,3
2008	39,2	44,9	38,1	36,1	38,5	38,1	41,8	47,1	40,6	37,3	41,1	40,1	35,7	40,1	35,1	35,1	35,0	33,9
2009	38,9	45,3	37,7	36,2	38,1	37,7	41,6	47,4	40,2	37,4	40,8	40,3	35,5	41,2	34,8	35,2	34,6	30,8
2010	38,7	45,5	37,4	36,3	37,7	37,4	41,4	47,6	39,9	37,3	40,5	38,3	35,4	41,5	34,6	35,4	34,4	36,4
2011	38,5	45,5	37,2	36,3	37,4	37,6	41,1	47,5	39,7	37,4	40,2	40,0	35,2	41,5	34,4	35,7	34,0	36,0
2012	38,2	45,0	36,9	36,8	37,0	35,0	40,9	47,0	39,5	37,8	39,9	34,3	35,0	41,2	34,2	36,1	33,6	33,7
2013	38,1	45,3	36,7	37,0	36,6	37,8	40,8	47,2	39,2	37,9	39,5	35,7	34,9	41,7	33,9	36,3	33,2	38,0
2014	38,0	45,4	36,6	37,0	36,4	36,5	40,8	47,5	39,2	37,9	39,5	40,8	34,7	41,4	33,8	36,3	33,0	31,0
2015	37,9	45,1	36,6	36,8	36,5	35,4	40,6	47,2	39,1	37,7	39,4	35,6	34,7	40,9	33,9	36,1	33,2	35,0
2014																		
I Trim.	37,9	45,1	36,5	37,0	36,4	41,6	40,8	47,1	39,3	37,9	39,6	47,0	34,6	41,2	33,7	36,2	32,9	36,1
II Trim.	37,9	45,5	36,5	36,9	36,3	34,1	40,8	47,7	39,1	37,8	39,4	43,4	34,5	41,4	33,6	36,2	32,9	19,6
III Trim.	38,3	45,8	36,8	37,2	36,7	32,6	40,9	47,8	39,3	37,9	39,6	35,3	35,0	42,0	34,1	36,5	33,4	30,2
IV Trim.	37,8	45,2	36,5	37,0	36,3	37,8	40,7	47,4	39,1	37,8	39,4	37,5	34,5	41,0	33,7	36,2	32,9	38,1
2015																		
I Trim.	37,7	44,9	36,4	36,8	36,3	34,9	40,5	47,2	39,0	37,7	39,3	32,1	34,4	40,4	33,6	36,0	32,9	39,1
II Trim.	37,8	45,1	36,5	36,8	36,5	37,9	40,6	47,3	39,1	37,7	39,4	36,6	34,6	40,8	33,8	36,1	33,1	39,5
III Trim.	38,1	45,2	36,8	37,0	36,8	33,5	40,6	47,2	39,1	37,7	39,4	38,0	35,0	41,3	34,2	36,3	33,6	27,4
IV Trim.	37,8	45,0	36,5	36,7	36,5	35,2	40,5	47,0	39,0	37,7	39,3	35,6	34,7	41,2	33,9	35,9	33,3	34,0
2016																		
I Trim.	37,7	44,9	36,4	36,6	36,3	36,9	40,3	47,0	38,8	37,6	39,0	36,6	34,6	41,0	33,8	35,8	33,2	38,0
<b>Variaciones con respecto al trimestre anterior</b>																		
2015																		
I Trim.	-0,1	-0,3	-0,1	-0,2	0,0	-2,9	-0,2	-0,2	-0,1	-0,1	-0,1	-5,4	-0,1	-0,6	-0,1	-0,2	0,0	1,0
II Trim.	0,1	0,2	0,1	0,0	0,2	3,0	0,1	0,1	0,1	0,0	0,1	4,5	0,2	0,4	0,2	0,1	0,2	0,4
III Trim.	0,3	0,1	0,3	0,2	0,3	-4,4	0,0	-0,1	0,0	0,0	0,0	1,4	0,4	0,5	0,4	0,2	0,5	-12,1
IV Trim.	-0,3	-0,2	-0,3	-0,3	-0,3	1,7	-0,1	-0,2	-0,1	0,0	-0,1	-2,4	-0,3	-0,1	-0,3	-0,4	-0,3	6,6
2016																		
I Trim.	-0,1	-0,1	-0,1	-0,1	-0,2	1,7	-0,2	0,0	-0,2	-0,1	-0,3	1,0	-0,1	-0,2	-0,1	-0,1	-0,1	4,0
<b>Variaciones con respecto a igual periodo del año anterior</b>																		
2002	-0,2	-0,1	-0,1	0,0	-0,1	-2,2	-0,2	-0,2	-0,1	0,0	-0,2	0,3	0,0	0,4	0,1	0,0	0,2	-2,1
2003	-0,2	-0,4	-0,1	-0,2	-0,1	1,9	-0,1	-0,4	0,0	-0,1	0,0	-0,5	-0,2	-0,5	-0,2	-0,2	-0,2	3,0
2004	-0,1	0,1	-0,1	-0,1	-0,1	-4,7	0,0	0,2	0,0	-0,2	0,0	-4,8	-0,1	0,2	-0,1	-0,1	-0,1	-3,2
2005	-0,1	-0,5	0,0	-0,4	0,0	4,8	0,4	0,2	0,5	-0,3	0,6	4,0	-0,8	-2,0	-0,6	-0,4	-0,7	4,8
2006	-0,1	0,3	-0,1	-0,1	-0,1	2,1	0,0	0,3	-0,1	-0,1	-0,1	4,4	0,0	0,6	0,0	-0,1	0,0	-2,1
2007	-0,1	0,0	-0,1	0,0	-0,1	2,0	-0,1	-0,2	-0,1	-0,1	-0,1	3,9	0,1	0,4	0,0	0,1	0,0	-4,1
2008	-0,2	0,0	-0,2	0,0	-0,2	-2,7	-0,1	0,0	-0,1	0,0	-0,2	-7,1	-0,1	-0,2	-0,1	-0,1	-0,1	6,6
2009	-0,3	0,5	-0,4	0,1	-0,4	-0,4	-0,2	0,3	-0,4	0,1	-0,3	0,2	-0,1	1,1	-0,3	0,0	-0,4	-3,1
2010	-0,1	0,2	-0,3	0,1	-0,3	-0,3	-0,2	0,2	-0,3	0,0	-0,3	-2,1	-0,1	0,3	-0,1	0,3	-0,3	5,6
2011	-0,2	-0,1	-0,3	0,0	-0,4	0,2	-0,2	0,0	-0,2	0,0	-0,3	1,7	-0,2	0,0	-0,2	0,2	-0,4	-0,4
2012	-0,3	-0,4	-0,3	0,5	-0,4	-2,6	-0,2	-0,5	-0,2	0,4	-0,3	-5,6	-0,2	-0,3	-0,3	0,4	-0,4	-2,3
2013	-0,2	0,3	-0,3	0,2	-0,4	2,9	-0,1	0,2	-0,3	0,1	-0,4	1,3	-0,1	0,4	-0,3	0,2	-0,4	4,3
2014	-0,1	0,1	-0,1	0,0	-0,1	-1,3	0,0	0,3	0,0	0,0	0,0	5,2	-0,2	-0,3	-0,1	0,0	-0,1	-7,0
2015	-0,1	-0,3	0,0	-0,2	0,1	-1,2	-0,3	-0,3	-0,2	-0,1	-0,2	-5,2	0,0	-0,5	0,1	-0,2	0,2	4,0
2014																		
I Trim.	0,0	0,1	-0,1	0,0	-0,1	5,4	0,0	0,3	0,0	0,0	0,0	14,0	0,0	-0,2	0,0	0,0	-0,1	-0,7
II Trim.	-0,1	0,2	0,0	-0,1	-0,1	-5,2	0,1	0,7	0,0	0,0	0,0	10,1	-0,3	-0,5	-0,2	-0,1	-0,1	-20,8
III Trim.	0,0	0,3	-0,1	0,0	-0,1	-3,8	0,0	0,3	0,0	0,0	0,0	0,4	-0,2	0,1	-0,2	0,0	-0,2	-6,8
IV Trim.	-0,2	-0,2	-0,1	0,1	-0,2	-1,6	-0,1	0,0	-0,1	-0,1	-0,1	-3,9	-0,3	-0,5	-0,1	0,1	-0,2	0,3
2015																		
I Trim.	-0,2	-0,2	-0,1	-0,2	-0,1	-6,7	-0,3	0,1	-0,3	-0,2	-0,3	-14,9	-0,2	-0,8	-0,1	-0,2	0,0	3,0
II Trim.	-0,1	-0,4	0,0	-0,1	0,2	3,8	-0,2	-0,4	0,0	-0,1	0,0	-6,8	0,1	-0,6	0,2	-0,1	0,2	19,9
III Trim.	-0,2	-0,6	0,0	-0,2	0,1	0,9	-0,3	-0,6	-0,2	-0,2	-0,2	2,7	0,0	-0,7	0,1	-0,2	0,2	-2,8
IV Trim.	0,0	-0,2	0,0	-0,3	0,2	-2,6	-0,2	-0,4	-0,1	-0,1	-0,1	-1,9	0,2	0,2	0,2	-0,3	0,4	-4,1
2016																		
I Trim.	0,0	0,0	0,0	-0,2	0,0	2,0	-0,2	-0,2	-0,2	-0,1	-0,3	4,5	0,2	0,6	0,2	-0,2	0,3	-1,1

(\*) Los datos 2002/2013 corresponden a la serie revisada incorporando la nueva base poblacional de la EPA actualizada con las nuevas estimaciones de población y hogares derivadas del Censo de Población y Viviendas de 2011, en sustitución de la basada en el Censo 2001.

FUENTE: INE. EPA

## 8. LA PROTECCIÓN POR DESEMPLEO

---

## 8.1.- BENEFICIARIOS DE PRESTACIONES POR DESEMPLEO Y TASAS DE COBERTURA

PERIODO	BENEFICIARIOS DE PRESTACIONES						TASAS DE COBERTURA (3)		
	TOTAL SISTEMAS	SISTEMA GENERAL			RENDA ACTIVA DE INSERCIÓN	Nivel asistencial SUBSIDIO EVENTUALES AGRARIOS	Programa de Activación para el Empleo	Brutas (1)	Netas (2)
		Total	Prestaciones nivel contributivo	Subsidio nivel asistencial					
Valores del periodo									
En unidades									
1997	1.240.810	1.048.073	530.670	517.403	---	192.738		49,4	62,3
1998	1.130.056	928.462	462.294	466.168	---	201.594		49,1	61,9
1999	1.051.756	841.106	440.798	400.308	---	210.650		50,9	63,5
2000	1.042.665	814.529	446.678	367.851	3.966	224.170		52,5	64,7
2001	1.099.577	858.330	501.258	357.072	7.752	233.495		56,6	68,5
2002	1.195.392	919.994	565.902	354.092	50.777	224.621		59,9	71,6
2003	1.206.687	988.329	630.443	357.886	16.325	202.033		60,6	72,1
2004	1.262.292	1.025.888	663.154	362.734	39.253	197.251		63,7	75,2
2005	1.295.200	1.054.268	687.033	367.235	49.666	191.266		67,8	80,1
2006	1.330.432	1.094.223	720.384	373.839	51.346	184.863		72,6	86,2
2007	1.421.480	1.180.690	780.205	400.485	65.600	175.190		80,0	
2008	1.814.632	1.580.799	1.100.879	479.920	67.567	166.266			
2009	2.681.223	2.426.770	1.624.792	801.979	95.543	158.910			
2010	3.042.739	2.763.299	1.471.831	1.291.468	125.680	153.761		78,4	
2011	2.845.652	2.512.139	1.328.020	1.184.119	186.316	147.197		70,7	
2012	2.942.061	2.568.085	1.381.261	1.186.824	233.773	140.203		65,8	
2013	2.865.153	2.491.558	1.310.915	1.180.643	240.252	133.343		62,3	
2014	2.543.061	2.153.045	1.059.799	1.093.246	261.788	128.227		62,1	
2015	2.190.391	1.818.500	838.392	980.108	249.470	122.422	38.372	55,8	
2015	Mar	2.283.663	1.900.705	853.190	1.047.515	263.594	119.364		55,4
	Abr	2.189.168	1.809.129	804.124	1.005.005	260.895	119.144		54,9
	May	2.105.318	1.727.803	757.435	970.368	258.344	119.171		54,5
	Jun	2.160.397	1.732.289	783.108	949.181	253.808	120.633	53.667	55,7
	Jul	2.228.738	1.800.332	872.861	927.471	247.826	124.007	56.573	58,5
	Ago	2.264.215	1.845.619	914.358	931.261	243.147	126.480	48.969	58,9
	Sep	2.102.616	1.705.129	771.468	933.661	239.328	126.815	31.344	54,5
	Oct	2.141.698	1.748.458	784.595	963.863	239.741	125.723	27.776	54,4
	Nov	2.162.456	1.777.315	812.261	965.054	235.362	124.191	25.588	55,3
	Dic	2.134.099	1.755.342	819.013	936.329	233.868	120.204	24.685	55,2
2016	Ene	2.166.578	1.817.460	847.006	970.454	231.091	118.027	24.389	55,7
	Feb	2.123.829	1.775.685	807.843	967.842	232.408	115.736	23.704	54,8
	Mar	2.029.784	1.684.427	745.847	938.580	230.784	114.573	25.315	53,3
Variaciones con respecto al mes anterior									
En unidades									
2015	Mar	-80.474	-83.027	-65.952	-17.075	3.030	-477		-0,4
	Abr	-94.495	-91.576	-49.066	-42.510	-2.699	-220		-0,5
	May	-83.580	-81.326	-46.689	-34.637	-2.551	27		-0,4
	Jun	55.079	4.486	25.673	-21.187	-4.536	1.462	53.667	1,3
	Jul	68.341	68.043	89.753	-21.710	-5.982	3.374	2.906	2,7
	Ago	35.477	45.287	41.497	3.790	-4.679	2.473	-7.604	0,5
	Sep	-161.599	-140.490	-142.890	2.400	-3.819	335	-17.625	-4,4
	Oct	39.082	43.329	13.127	30.202	413	-1.092	-3.568	-0,1
	Nov	20.758	28.857	27.666	1.191	-4.379	-1.532	-2.188	0,9
	Dic	-28.357	-21.973	6.752	-28.725	-1.494	-3.987	-903	-0,1
2016	Ene	32.479	62.118	27.993	34.125	-2.777	-2.177	24.389	0,6
	Feb	-42.749	-41.775	-39.163	-2.612	1.317	-2.291	-685	-1,0
	Mar	-94.045	-91.258	-61.996	-29.262	-1.624	-1.163	1.611	-1,5
Variaciones con respecto a igual periodo del año anterior									
En unidades									
2000	-9.091	-26.577	5.880	-32.457	---	13.520			
2001	56.912	43.801	54.580	-10.779	3.786	9.325			
2002	95.815	61.664	64.644	-2.980	43.025	-8.874			
2003	11.295	68.335	64.541	3.794	-34.452	-22.588			
2004	55.705	37.559	32.711	4.848	22.928	-4.782			
2005	32.808	28.380	23.879	4.501	10.413	-5.985			
2006	35.232	39.955	33.351	6.604	1.680	-6.403			
2007	91.048	86.467	59.821	26.646	14.254	-9.673			
2008	393.152	400.109	320.674	79.435	1.967	-8.924			
2009	865.991	845.972	523.913	322.059	27.976	-7.356			
2010	361.516	336.528	-152.961	489.489	30.137	-5.149			
2011	-197.087	-251.160	-143.811	-107.349	60.636	-6.664			
2012	96.409	55.946	53.241	2.706	47.457	-6.994			
2013	-76.908	-76.527	-70.346	-6.181	6.479	-6.860			
2014	-322.093	-338.513	-251.116	-87.398	21.536	-5.115			
2015	-352.670	-334.545	-221.407	-113.138	-12.319	-5.806			
2015	Mar	-387.422	-385.627	-263.155	-122.472	3.150	-4.945		
	Abr	-372.070	-368.752	-252.099	-116.653	1.756	-5.074		
	May	-382.638	-372.128	-250.761	-121.367	-4.063	-6.447		
	Jun	-309.031	-347.779	-234.994	-112.785	-8.260	-6.659	53.667	
	Jul	-295.977	-331.399	-218.341	-113.058	-13.481	-7.670	56.573	
	Ago	-263.840	-290.064	-189.162	-100.902	-16.598	-6.147	48.969	
	Sep	-288.527	-292.766	-190.661	-102.105	-21.784	-5.321	31.344	
	Oct	-304.989	-299.485	-188.824	-110.661	-27.448	-5.832	27.776	
	Nov	-299.873	-282.675	-169.541	-113.134	-36.732	-6.054	25.588	
	Dic	-284.643	-271.346	-157.772	-113.574	-31.230	-6.752	24.685	
2016	Ene	-250.208	-218.682	-122.142	-96.540	-26.067	-5.459	24.389	
	Feb	-240.308	-208.047	-111.299	-96.748	-28.156	-4.105	23.704	
	Mar	-253.879	-216.278	-107.343	-108.935	-32.810	-4.791	25.315	
Variaciones sobre igual periodo año anterior									
En porcentaje									
2000	-0,9	-3,2	1,3	-8,1	---	6,4		1,6	1,2
2001	5,5	5,4	12,2	-2,9	95,5	4,2		4,1	3,8
2002	8,7	7,2	12,9	-0,8	555,0	-3,8		3,8	3,1
2003	0,9	7,4	11,4	1,1	-67,8	-10,1		0,7	0,5
2004	4,6	3,8	5,2	1,4	140,4	-2,4		3,2	3,1
2005	2,6	2,8	3,6	1,2	26,5	-3,0		4,0	4,9
2006	2,7	3,8	4,9	1,8	3,4	-3,3		4,8	6,1
2007	6,8	7,9	8,3	7,1	27,8	-5,2		7,4	
2008	27,7	33,9	41,1	19,8	3,0	-5,1			
2009	13,8	47,6	67,1	67,1	41,4	-4,4			
2010	13,5	13,9	-9,4	64,0	31,5	-3,2			
2011	-6,5	-9,1	-8,8	-8,3	48,2	-4,3			
2012	3,4	2,2	4,0	0,2	25,5	-4,8		-7,7	
2013	-2,6	-3,0	-5,1	-0,5	2,8	-4,9		-3,6	
2014	-11,2	-13,6	-19,2	-7,4	9,0	-3,8		-0,2	
2015	-13,9	-15,5	-20,9	-10,3	-4,7	-4,5		-6,3	
2015	Mar	-14,5	-16,9	-23,6	-10,5	1,2	-4,0		-3,6
	Abr	-14,5	-16,9	-23,9	-10,4	0,7	-4,1		-3,1
	May	-15,4	-17,7	-24,9	-11,1	-1,5	-5,1		-3,3
	Jun	-12,5	-16,7	-23,1	-10,6	-3,2	-5,2	100,0	-3,1
	Jul	-11,7	-15,5	-20,0	-10,9	-5,2	-5,8	100,0	-2,1
	Ago	-10,4	-13,6	-17,1	-9,8	-6,4	-4,6	100,0	-1,5
	Sep	-12,1	-14,7	-19,8	-9,9	-8,3	-4,0	100,0	-2,6
	Oct	-12,5	-14,6	-19,4	-10,3	-10,3	-4,4	100,0	-3,0
	Nov	-12,2	-13,7	-17,3	-10,5	-13,5	-4,6	100,0	-2,6
	Dic	-11,8	-13,4	-16,2	-10,8	-11,8	-5,3	100,0	-2,4
2016	Ene	-10,4	-10,7	-12,6	-9,0	-10,1	-4,4	100,0	-0,8
	Feb	-10,2	-10,5	-12,1	-9,1	-10,8	-3,4	100,0	-1,0
	Mar	-11,1	-11,4	-12,6	-10,4	-12,4	-4,0	100,0	-2,1

(1).- Beneficiarios de prestaciones del sistema general y de renta activa de inserción x 100  
Paro registrado total

(2).- Beneficiarios de prestaciones del sistema genral. y de rent.act. de inserción, excluidos agricolas fijos x 100  
Paro registrado no agrario

(3) A partir de 2010 se aplica esta nueva fórmula para la obtención de la Cobertura del Sistema de Protección por desempleo.  
Total beneficiarios de prestaciones por desempleo (incluido Benef. de subsidio eventuales agrarios) x 100  
Paro registrado SISPE con experiencia laboral + Benef. de subsidio eventuales agrarios