

INFORME TRIMESTRAL

**DE ANÁLISIS DEL
MERCADO DE TRABAJO**

Número 118 Septiembre 2016

SECRETARIA DE ESTADO DE EMPLEO





2016

Documento elaborado por:

Ministerio de Empleo y Seguridad Social

Secretaría de Estado de Empleo

Subdirección General de Análisis del Mercado de Trabajo

La publicación está disponible en Internet, en el apartado *Empleo, Relaciones Laborales y Convenios Colectivos* de la dirección www.meys.es

NIPO: 270-15-056-1

ÍNDICE

1. PRESENTACIÓN	5
2. RESUMEN DEL SEGUNDO TRIMESTRE DE 2016	7
3. ANÁLISIS	11
3.1. CONTEXTO GENERAL DEL MERCADO DE TRABAJO	11
Recuadro 1. Conflictividad laboral	17
3.2. LA POBLACIÓN ACTIVA	19
3.3. LA POBLACIÓN OCUPADA	23
3.4. EL DESEMPLEO	32
Recuadro 2. Seguimiento del paro de larga duración	35
3.5. LA POBLACIÓN INACTIVA DESANIMADA	43
3.6. LOS TRABAJADORES EXTRANJEROS	45
3.7. SALARIOS Y JORNADA DE TRABAJO	47
Recuadro 3. Composición de los salarios	51
3.8. LA PROTECCIÓN POR DESEMPLEO	56

TABLAS Y GRÁFICOS

59

1. El mercado de trabajo en el contexto de la Unión Europea

60

- UE-1. Balance del mercado de trabajo (15-64 años)
- UE-2 Tasas de actividad, empleo y paro (15-64 años)
 - Gráfico UE-1 Tasas de actividad empleo y paro (15-64 años)
- UE-3. Tasas de actividad, empleo y paro (15-24 años)
 - Gráfico UE-2. Tasas de actividad, empleo y paro (15-24 años)
- UE-4. Tasa de jóvenes sin empleo que no siguen en formación (15-24 años)
 - Gráfico UE-3 Tasa de jóvenes sin empleo que no siguen en formación (15-24 años)
- UE-5. Tasas de actividad, empleo y paro (55-64 años)
 - Gráfico UE-4. Tasas de actividad , empleo y paro (55-64 años)
- UE-6. PLD "Más de un año en paro" (15-64)
- UE-7. PLD "Más de un año en paro"
- UE-8. Coste laboral Unitario
 - Gráfico UE-5 Coste Laboral Unitario
- UE-9. Coste Laboral
 - Gráfico UE-6 Coste Laboral
- 1.1. Datos básicos de la economía
 - Gráfico EC-1. Datos básicos de la economía
- 1.2. Principales magnitudes del mercado de trabajo según diferentes fuentes estadísticas
 - Gráfico 1. Evolución principales variables del mercado de trabajo
 - Gráfico 2. Afiliados a la seguridad social
 - Gráfico 3. Evolución de las nuevas contrataciones registradas.
 - Gráfico 4. Evolución del paro registrado
 - Gráfico 4 bis. Evolución del paro registrado
- 1.3. Evolución principales variables del mercado de trabajo por sexo

2. La población activa

- 2. Activos por sexo y edades
- 2.1. Activos por edades y sexo
- 2.2. Tasas de actividad por edades y sexo
 - Gráfico 5. Tasas de actividad según sexos
- 2.3. Activos y tasas de actividad de jóvenes y adultos según sexo
- 2.3 bis. Activos y tasas de actividad de jóvenes y adultos según sexo
 - Gráfico 6. Tasas de actividad de jóvenes hasta 24 años y adultos
- 2.4. Activos según nivel de estudios y sexo
- 2.4 bis. Activos según nivel de estudios y sexo.
 - Gráfico 7. Tasas de actividad por nivel de estudios
- 2.5. Población activa por comunidades autónomas
- 2.6. Tasas de actividad por comunidades autónomas y sexos (16 a 64 años)
 - Gráfico 8. Tasa de actividad por comunidades Autónomas.

3. La población ocupada

85

- 3. Ocupados por sexo y edades
 - 3.1. Ocupados por edades y sexo
 - Gráfico 9. Ocupados según sexo
 - 3.2. Tasas de ocupación por edades y sexo
 - Gráfico 10. Tasas de ocupación según sexo
 - 3.3. Ocupados y tasas de ocupación de jóvenes y adultos según sexo
 - 3.3 bis. Ocupados y tasas de ocupación de jóvenes y adultos según sexo
 - Gráfico 11. Tasas de ocupación de jóvenes y adultos
 - 3.4. Ocupados según nivel de estudios y sexo CNED 2000
 - 3.4 bis. Ocupados según nivel de estudios y sexo CNDE 2014
 - Gráfico 12. Tasa de ocupación según nivel de estudios
-

- 3.5. Ocupados por sectores de actividad
 - Gráfico 13. Ocupados según sector de actividad
- 3.6. Ocupados según secciones de actividad. CNAE 93
- 3.6 bis. Ocupados según secciones de actividad. CNAE 2009
- 3.7. Ocupados por situación profesional
 - Gráfico 14. Ocupados según situación profesional
 - Gráfico 14.1. Asalariados en el sector público
 - Gráfico 14.2 No asalariados por situación profesional
- 3.8. Afiliados a la seguridad social según dependencia laboral
- 3.9. Asalariados según duración del contrato y sexo
 - Gráfico 15. Asalariados según duración del contrato
- 3.10. Asalariados según tipo de jornada y sexo
 - Gráfico 16. Asalariados según tipo de jornada
- 3.11. Proporción de asalariados según duración del contrato y tipo de jornada, por sexo
 - Gráfico 17. Tasa de temporalidad por sexos
- 3.12. Efectivos laborales según duración del contrato y tipo de jornada
- 3.13. Contratos registrados según duración del contrato y tipo de jornada
 - Gráfico 18. Nuevas contrataciones según duración
 - Gráfico 18 bis Tasa de contratación indefinida
- 3.14. Contratos registrados según sexo por duración, tipo de jornada y modalidad de contrato
 - Gráfico 19. Nuevas contrataciones según modalidad
 - Gráfico 20. Tipo de contratación según sexos
 - Gráfico 21. Evolución de las nuevas contrataciones según modalidad
- 3.15. Efectivos laborales según sexo y tamaño del centro
- 3.16. Efectivos laborales según duración del contrato y tamaño del centro
- 3.17. Efectivos laborales según tipo de jornada y tamaño del centro
- 3.18. Proporción de efectivos laborales según duración del contrato y tipo de jornada, por tamaño del centro
 - Gráfico 22. Tasa de temporalidad según tamaño del centro
- 3.19. Empresas inscritas en la seguridad social y trabajadores de las mismas, según tamaño
- 3.20. Población ocupada por Comunidades Autónomas
- 3.21. Tasas de ocupación por Comunidades Autónomas y sexos (16 a 64 años)
 - Gráfico 23. Tasas de ocupación por Comunidades Autónomas (16 a 64 años)

4. El desempleo

- 4. Parados por sexo y edades
 - 4.1. Parados por edades y sexo
 - Gráfico 24. Parados según sexo
 - 4.2. Tasas de paro por edades y sexo
 - Gráfico 25. Tasas de paro por sexo
 - 4.3. Parados y tasas de paro de jóvenes y adultos según sexo
 - 4.3 bis. Parados y tasas de paro de jóvenes y adultos según sexo
 - Gráfico 26. Tasas de paro de jóvenes hasta 24 años y adultos
 - 4.4. Paro registrado según sexo y edad
 - 4.5. Parados según nivel de estudios y sexo CNED-2000
 - 4.5 bis. Parados según nivel de estudios y sexo CNED-2000
 - Gráfico 27. Tasas de paro según nivel de estudios
 - 4.6. Parados por sectores de procedencia
 - Gráfico 28. Parados por sectores de actividad (CNAE 93 hasta 2007 y CNAE 09 desde 2008)
 - 4.7. Paro registrado según sectores de actividad
 - 4.8. Parados con más de 1 año de búsqueda de empleo y hogares donde todos los activos

está parados u ocupados

Gráfico 29. Incidencia del PLDs "Por tiempo de búsqueda de empleo"/Total paro, por edad

4.9.. Parados con más de un año de búsqueda de empleo) según sus características principales

4.10. Población parada por comunidades autónomas

4.11. Tasas de paro por comunidades autónomas y sexos.

Gráfico 31. Tasas de paro por comunidades autónomas.

5. La población inactiva desanimada

165

5. Inactivos que no buscan empleo por creer que no lo encontrarán

Gráfico 32. Inactivos que no buscan empleo por creer que no lo encontrarán

6. Los trabajadores extranjeros

168

6.1. Balance del mercado de trabajo "extranjeros" por sexo

Gráfico 33. Balance del mercado de trabajo "extranjeros" por sexo

6.2. Activos "extranjeros" por edades y sexo

6.3. Tasas de actividad "extranjeros" por edades y sexo

Gráfico 34. Tasas de actividad, empleo y paro extranjeros

6.4. Activos "extranjeros" según nivel de estudios y sexo

6.4 bis. Activos "extranjeros" según nivel de estudios y sexo

6.5. Ocupados "extranjeros" por edades y sexo

6.6. Tasas de ocupación "extranjeros" por edades y sexo

6.7. Ocupados "extranjeros" según nivel de estudios y sexo

6.7 bis. Ocupados "extranjeros" según nivel de estudios y sexo

6.8. Ocupados "extranjeros" por sectores de actividad

6.9. Ocupados "extranjeros" por tiempo de residencia en España

6.10. Parados "extranjeros" por edades y sexo

6.11. Tasas de paro "extranjeros" por edades y sexo

6.12. Parados "extranjeros" según nivel de estudios y sexo

6.12 bis. Parados "extranjeros" según nivel de estudios y sexo

6.13. Tasas de actividad por Comunidades Autónomas y sexo "extranjeros"

6.14. Tasas de empleo por Comunidades Autónomas y sexo "extranjeros"

6.15. Tasas de paro por Comunidades Autónomas y sexo "extranjeros"

7. Salarios y jornada de trabajo

189

7.1. Incremento salarial en convenios colectivos

Gráfico 35. Incremento salarial pactado y revisado

7.2. Incremento salarial revisado por ámbito funcional e institucional.

7.3. Incremento salarial revisado por sectores y salario mínimo interprofesional

7.4. Coste laboral por componentes

Gráfico 36. Variación interanual en % de los costes salariales y no salariales

7.5. Evolución salarial según edad, sector y tipo de contrato

Gráfico 37. Evolución del salario bruto anual según edades

7.6. Diferencias salariales por sexo según edad, sector y tipo de contrato año 2014

7.7. Salario bruto anual por comunidades autónomas y edades 2014

Gráfico 38. Evolución del salario bruto anual según ocupaciones en 2014.

7.8. Nº medio horas habitualmente trabajadas a la semana por los ocupados por sexo y situación profesional

8. La protección por desempleo

202

8.1. Beneficiarios de prestaciones por desempleo y tasas de cobertura

1. PRESENTACIÓN

Este número 118 del *Informe Trimestral de Análisis del Mercado de Trabajo*, continúa ofreciendo información de las principales variables del mercado de trabajo, enmarcadas en un análisis de las tendencias más recientes.

El Informe se estructura **en ocho apartados**. En el primero se relacionan las principales variables del mercado de trabajo en España con el contexto de la UE. En los siguientes apartados se analizan las principales variables del mercado de trabajo, en particular la población activa, ocupada y en desempleo y la población inactiva “desanimada”, así como aquéllas las cuestiones relacionadas con los salarios y la jornada de trabajo y se completa con información sobre la protección de los trabajadores en desempleo.

El análisis se realiza a partir de las principales estadísticas laborales y se centra en los **últimos datos disponibles** en el trimestre de referencia, con objeto de reflejar la situación más reciente de las principales tendencias del mercado de trabajo. Se acompaña de tablas estadísticas con información desde 1995 sobre los aspectos de mayor relevancia del mercado de trabajo. En la mayoría de los casos, se incluyen gráficos relativos a los datos más significativos.

En este número se incluyen tres **recuadros** con análisis específicos de la conflictividad laboral, la medición del paro de larga duración y la estructura salarial.

La información presentada procede fundamentalmente de las siguientes **fuentes**:

- La *Encuesta de Población Activa* del Instituto Nacional de Estadística, de periodicidad trimestral, con los datos de la serie revisada de la EPA 2002/2013, que incorpora la nueva base poblacional derivada del Censo de Población y Viviendas de 2011.
- La *Estadística de Flujos de la Población Activa*. Esta estadística recoge los movimientos entre dos trimestres consecutivos entre las situaciones de ocupación, paro e inactividad en términos brutos, información más amplia que la que se venía ofreciendo desde 1987, la cual se refería simplemente

a la variación trimestral neta, en términos de probabilidades de transición entre dos situaciones laborales.

- Cifras mensuales de *Paro Registrado* y *Contratación* registradas en los Servicios Públicos de Empleo, así como de *Trabajadores Afiliados* a la Seguridad Social y *Empresas Inscritas*, ambas del *Ministerio de Empleo y Seguridad Social (MEYSS)*.
- Datos de la evolución de los salarios de la *Estadística de Convenios Colectivos de Trabajo*, del MEYSS y de la *Encuesta Trimestral de Coste Laboral* y la *Encuesta Anual de Estructura Salarial* del INE.
- *Encuesta Anual Laboral 2014*, de periodicidad anual, con información relevante sobre el comportamiento de las empresas en materia laboral, que viene a sustituir a la *Encuesta de Coyuntura Laboral*, que hasta 2012 se elaboraba trimestralmente.

Este Informe se centra en el análisis de las principales estadísticas del mercado de trabajo relativas al segundo trimestre de 2016 y ha sido realizado con la información disponible a 25 de agosto de 2016.

2. RESUMEN DEL SEGUNDO TRIMESTRE DE 2016

Durante los primeros meses de 2016 la economía mantiene un comportamiento expansivo, en un entorno europeo de crecimiento lento y de mejora de la confianza, sobre el que las previsiones macroeconómicas siguen alertando de riesgos.

En el **segundo trimestre de 2016** se acumulan ya doce trimestres consecutivos de crecimiento del PIB progresivamente más elevados. El mercado de trabajo muestra un comportamiento positivo y sostenido: en los dos últimos años se han creado más de novecientos mil empleos y el paro se ha reducido en más de un millón de personas, a la vez que se ha reducido el ritmo de caída de la población activa.

Para el segundo trimestre de 2016, el incremento trimestral del PIB se sitúa en el 0,8%, similar al registrado en el trimestre anterior, según los datos de la *Contabilidad Nacional Trimestral* del INE. En términos interanuales alcanza el 3,2%, dos décimas por debajo del alcanzado en el primer trimestre y similar al alcanzado en 2015.

El empleo, expresado en puestos de trabajo equivalente a tiempo completo según la Contabilidad Nacional, aumentó un 2,9% en el segundo trimestre de 2016, último dato disponible, lo que supuso la creación de casi medio millón de empleos en el último año, 484.000, a un ritmo algo superior al mostrado por la Encuesta de Población Activa. Este incremento del empleo se compagina con un pequeño avance de la productividad aparente del factor trabajo, que aumenta un 0,4%, y de los costes laborales unitarios nominales, que subieron cuatro décimas y se situaron una décima por debajo del deflactor implícito de la economía, en un marco de inflación negativa.

La actividad económica y el empleo crecen por encima del 3%

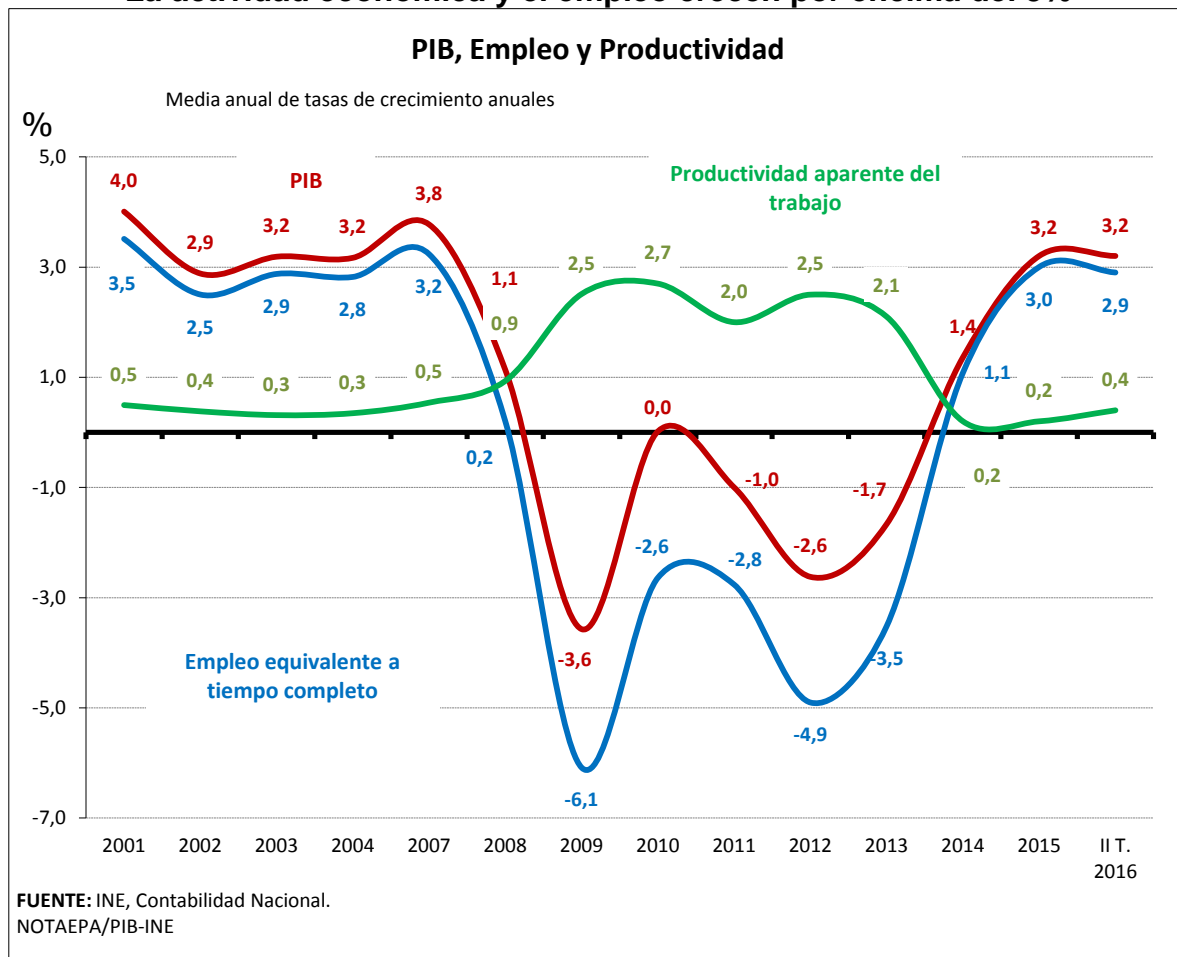

Los indicadores disponibles para el **tercer trimestre de 2016** apuntan hacia la continuidad de los ritmos de crecimiento de la economía española, aunque algo más moderados a medida que avanza el año. Así, se prevé un crecimiento medio del 2,9% en el conjunto de 2016, junto con un comportamiento del empleo también más moderado, del 2,7%.

En el segundo trimestre de 2016, las cifras trimestrales de la **Encuesta de Población Activa** muestran un comportamiento favorable, aunque menos marcado que en el segundo trimestre de 2015. El empleo ha aumentado trimestralmente en 271.400 personas y por cuarto trimestre consecutivo supera ampliamente los dieciocho millones, cifra que no se alcanzaba desde 2011. Por su parte, el paro ha descendido en 216.700 personas y se sitúa alrededor de los

cuatro millones y medio, a la vez que la población activa aumenta en 54.700 personas.

Con datos anuales, se estabiliza la tendencia hacia la creación de empleo y el descenso del paro: en el último año se han creado 435.000 empleos y el paro se ha reducido en 574.300 personas. Un año antes, se habían creado ya quinientos mil empleos y el paro se redujo en casi medio millón de personas, a la vez que la población activa aumentaba levemente.

A modo de síntesis, los **aspectos** más relevantes a destacar en los datos de la EPA del **segundo trimestre de 2016** son los siguientes:

- Trimestralmente **el empleo aumenta en 271.400** personas, hasta 18.301.000, **y el paro desciende en 216.700** personas, hasta las 4.574.700, mientras que 54.700 personas salen de la **población activa**, que se mantiene justo por debajo de los 23 millones de activos.
- En términos **desestacionalizados** **el empleo aumenta** un 0,3%, menos que en el trimestre anterior (0,8%), **y el paro desciende** un 1,9%, acumulando trece trimestres consecutivos de descenso.
- En cifras **anuales**, **se modera la tendencia de creación de empleo**: el empleo **aumenta en 434.400 personas**, un 2,4%,
- **El paro** registra un **descenso significativo** con **574.300** parados menos, -11,2% de descenso, que, aunque menor que en el primer trimestre, mantiene la caída acumulada en los once últimos trimestres.
- **Territorialmente**, el empleo ha aumentado en quince Comunidades Autónomas y el paro ha descendido en catorce. En el año aumenta el empleo y desciende el paro en todas ellas, excepto en Navarra. Los comportamientos más favorables los presentan Cataluña, Andalucía y Madrid.
- Desciende el número de **hogares con todos los miembros activos en paro** (-117.100), a la vez que **aumentan los hogares con todos sus**

activos ocupados (+151.800). En el año se mantiene una evolución muy favorable, descienden los hogares con todos sus activos en paro en 163.800 y aumentan intensamente aquéllos con todos los activos ocupados, en 368.600.

- En el último año **desciende el flujo de entrada a la ocupación**, entran 1.294.500 personas, 106.900 menos, y aumenta levemente el de salida, lo hacen 993.100 personas, 28.500 más que hace un año, y se sitúa entre los niveles más bajos de la serie en ambos casos. Paralelamente, desciende el flujo de salida del paro, lo hacen 1.581.400 personas, 91.800 menos que hace un año, en niveles medios de la serie, pero desciende también el flujo de entrada al paro, lo hacen 1.383.000 personas (64.000 menos).

3. ANÁLISIS

3.1. CONTEXTO GENERAL DEL MERCADO DE TRABAJO

El mercado de trabajo en la **Unión Europea** en la primera mitad de 2016 presenta un comportamiento moderado.

Con los últimos datos avanzados de las Cuentas Nacionales, durante el segundo trimestre de 2016 el **empleo** en la Zona euro ha crecido con mayor intensidad que en el conjunto de la UE: un 0,4% trimestral y un 1,4% anual frente al 0,3% y 1,5% respectivamente en el conjunto de la UE-28. En la UE hay 232,1 millones de personas ocupadas, de los que 153,3 millones corresponden a la Zona euro. España ha sido, junto con Irlanda y Luxemburgo, el país donde ha aumentado más intensamente el empleo en el último año, un 2,7%.

Los últimos datos disponibles de la *Encuesta Comunitaria de Fuerzas de Trabajo*, relativos al primer trimestre de 2016, si bien consolidan la tendencia positiva observada desde 2014, presentan un pequeño retroceso para el cuarto trimestre de 2015 y de carácter más marcado para el primer trimestre de 2016.

En el primer trimestre de 2016, para el conjunto de la Unión Europea, trimestralmente el empleo se redujo en casi ochocientas mil personas, -793.600, y el paro aumentó en doscientas mil. A la vez, se produjo una caída de la población activa, casi seiscientas mil personas salieron del mercado de trabajo. En términos interanuales, por el contrario, en el primer trimestre aumenta el empleo y descende el paro: se crean 2.192.100 empleos adicionales y el paro descende con mayor intensidad, en 2.006.100 personas.

En los dos últimos años se han creado casi cinco millones de empleos y el paro se ha reducido en más de tres millones de personas en el conjunto de la UE.

La estimación de Eurostat referida a julio de 2016 sitúa la tasa de **paro** armonizada en la Zona euro en el 10,1% y en la UE-28 en el 8,6%, la más baja desde marzo de 2009, con 21,1 millones de personas en paro. La tasa de paro presenta una tendencia ligeramente descendente, con pequeñas caídas

graduales, de forma que en el último año el paro ha descendido en 1,7 millones de personas. España es, después de Grecia, el país que presenta la tasa de paro más alta, 19,6%, frente a Malta, Alemania y Chequia, con una tasa de paro en el entorno del 4%, seguidas de Reino Unido, Holanda y Austria, con la tasa de paro por debajo del 6%. En un nivel intermedio se mantienen Francia, con una tasa del 10%, y del 11,4% en Italia. España es el país donde más ha descendido la tasa de paro desde finales de 2014, con unos niveles de partida más altos.

En cuanto a la **actividad económica**, el segundo trimestre de 2016, en un contexto todavía de debilidad, se estima que el **PIB** aumentó un 0,3% en la Zona euro y un 0,4% en la UE-28 impulsado, de nuevo, por España, junto con alguno de los antiguos países del Este, hasta acumular un incremento anual en el conjunto del año del 1,6% y del 1,8%, respectivamente.

Las **Previsiones de Primavera 2016** de la Comisión de la UE para los dos próximos años, últimas publicadas a la espera de que se publiquen en noviembre las previsiones de Otoño, destacaban, en el mismo sentido que el FMI y la OCDE, la continuidad de la recuperación de la economía europea. Se dan crecimientos generalizados para todos los países, pero de carácter desigual y en un marco de desaceleración de la economía a nivel mundial.

Para **España** las previsiones de la Comisión son más favorables que para el conjunto de la UE, si bien fueron revisadas ligeramente a la baja: se preveía un crecimiento del 2,6% en 2016 y del 2,5% en 2017, junto con un incremento del empleo del 2,5% en 2016 y una caída de la tasa de paro al 18% al terminar 2017.

Las previsiones económicas de los diversos servicios de estudios nacionales sobre la evolución de la economía española en el corto plazo han sido revisadas ligeramente al alza para 2016 y apenas modifican las formuladas para 2017.

Las últimas previsiones del Ministerio de Economía y Competitividad formuladas para la economía española, el pasado 29 de julio, estimaban para el año 2016 un crecimiento del PIB del 2,9% y del 2,7% para el empleo y eran algo más

contenidas para el año 2017, del 2,3% y del 2,2%, respectivamente, con la tasa de paro en el entorno del 17% al término del año 2017.

Por lo que se refiere a **España**, en el primer trimestre de 2016 la evolución de las principales variables del mercado de trabajo presenta un comportamiento estable, con pequeñas diferencias respecto del observado en los trimestres anteriores. De acuerdo con la *Encuesta Comunitaria de Fuerzas de Trabajo*, en el primer trimestre de 2016 (último dato disponible) en relación con el primer trimestre de 2015, España contabilizó de nuevo casi medio millón de empleos adicionales, la cuarta parte del empleo generado en la UE y el 40% en la Zona euro en el último año, donde se han creado un millón doscientos mil empleos, de los dos millones doscientos mil creados en el conjunto de la UE.

España ha vuelto a registrar, asimismo, una caída importante del paro, casi medio millón de parados menos, casi la mitad de la caída del paro registrada en la Eurozona. Esta tendencia se viene observando desde 2014, con el inicio de la recuperación económica, frente a los años centrales de la crisis en los que España venía concentrando una parte significativa del incremento del paro en la UE.

La **participación** de la población en el mercado de trabajo en España se mantiene por encima de la participación media en la Zona Euro, con una tasa de actividad para la población de 15 a 64 años en el primer trimestre de 2016 del 74,2%, frente al 72,5% en la UE-19. La **tasa de empleo** en España se mantiene seis puntos inferior a la presentada en la UE-19, en el 58,5% frente a 64,6%, aunque en el último año acumula más de dos puntos de aumento, 2,1 pp, mientras que en la UE-19 aumentó nueve décimas. Es en la tasa de paro dónde las diferencias son más marcadas y persistentes: la tasa de paro en España duplica la media de la Eurozona: 21,1% frente a 10,8%, si bien a lo largo del último año ha descendido casi tres puntos frente a tan solo un punto en la UE-19.

La tasa de paro mantiene su caída en España

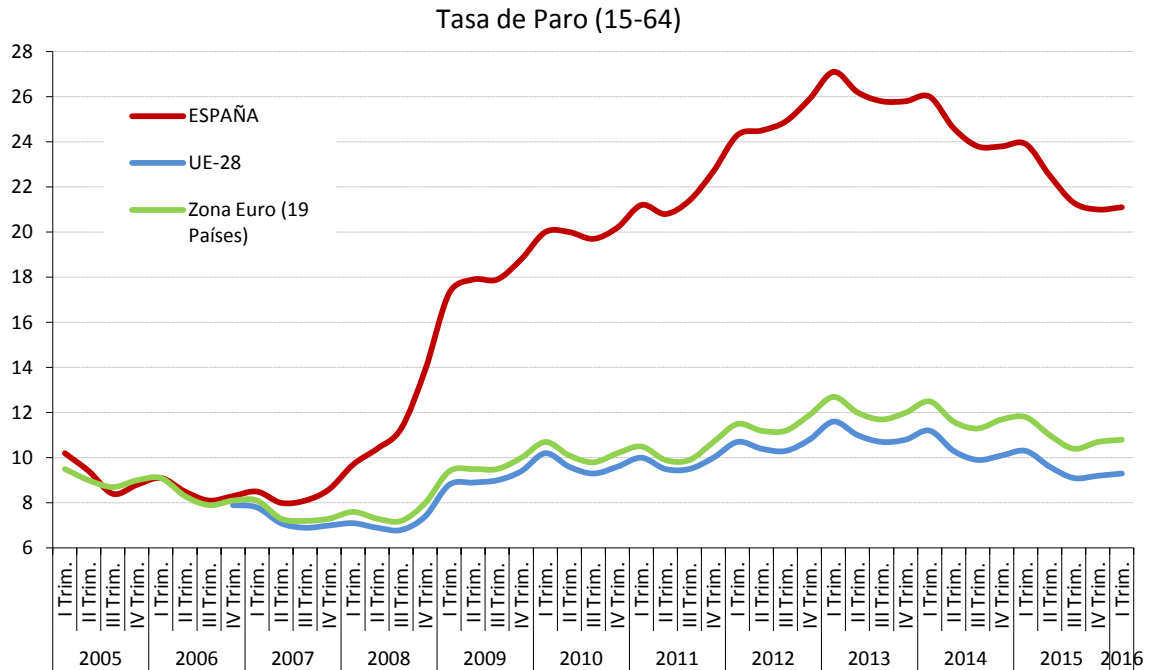

FUENTE: EUROSTAT
A-INF TRIMUE.2-TASAS

Entre los **jóvenes**, España mantiene la tasa de actividad por debajo de la media de la UE. En el primer trimestre de 2016 bajó al 32,3%, seis puntos por debajo del 38,6% en la UE-19. En tasa de empleo, España mantiene una tendencia positiva superior a la de la UE28 y Zona Euro y suma 0,8 puntos en el año (frente a 0,0 en la Zona Euro, aunque se mantiene significativamente por debajo: 17,3% frente al 30,2% en la UE-19. En la tasa de paro también se aprecia convergencia, con una tasa de paro en España que ha descendido en casi 5 puntos en un año y 10 desde el máximo, frente a los 1,4 puntos de caída en la Zona Euro. Aun así, la tasa de paro de los jóvenes es todavía muy superior a la de la ZE: 46,5% frente a 21,9%.

La tasa de paro joven reduce la distancia a la media UE

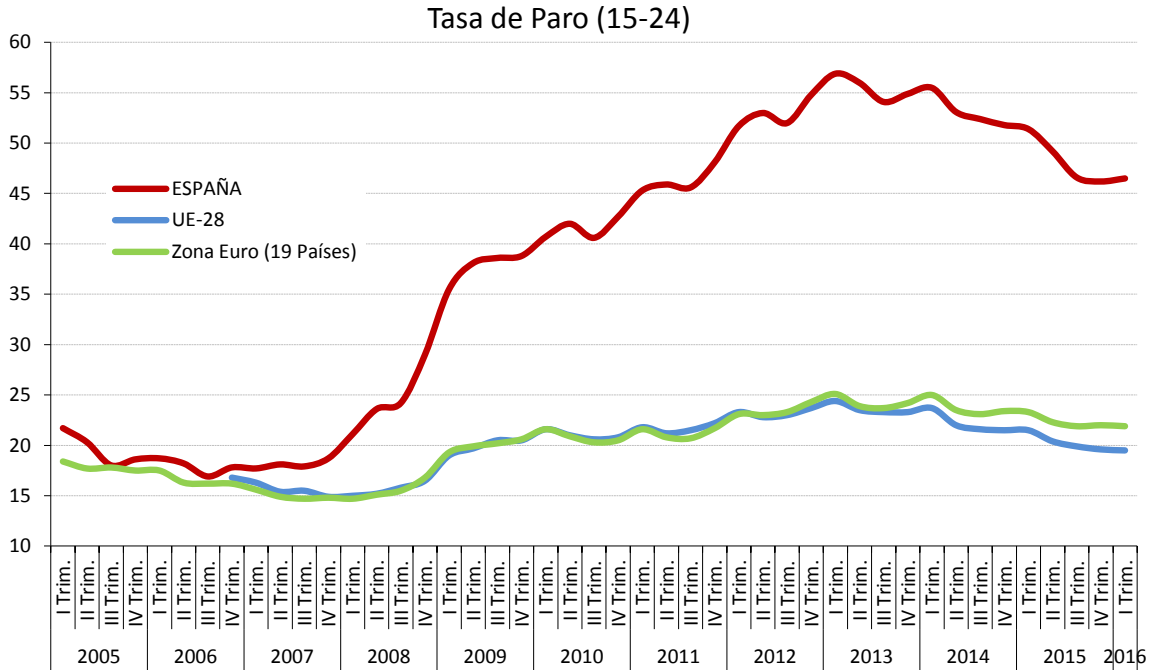

FUENTE: EUROSTAT
A-INF TRIMUE.3-TASAS15-2

En 2015 también se ha reforzado la tendencia descendente en la tasa de los denominados **jóvenes “ninis”**, jóvenes hasta 25 años que no están trabajando y tampoco están estudiando ni siguen ningún tipo de formación. En España, desciende un punto y medio con respecto a 2014, hasta el 15,6%, mientras que en la UE-17 descendía apenas dos décimas, al 12,3%, según los datos de Eurostat relativos a 2015. Esta tasa es más elevada entre los hombres, 16,4% (-1,6 pp) que entre las mujeres 14,9% (-1,3 pp).

La tasa “nini” descendió en España en 2015 a mayor ritmo que en la UE

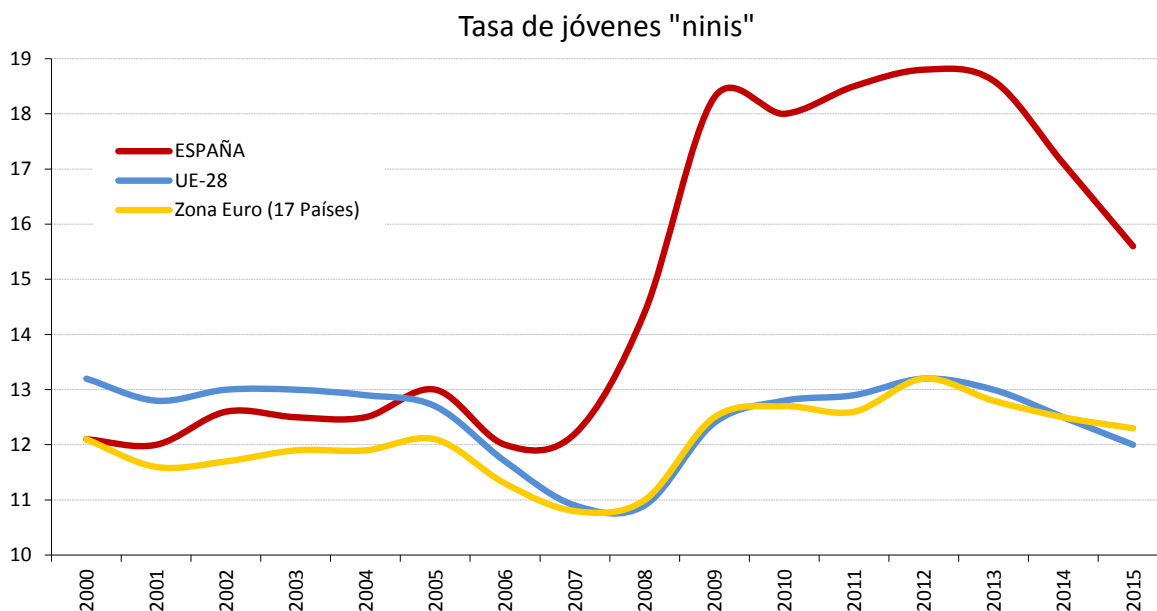

FUENTE: EUROSTAT

⁽¹⁾ UE-27 de 2000 a 2003.

A-INF TRIM\UE.4-NI-nisFUENTE: EUROSTAT

Entre los **trabajadores de más edad** las tendencias de actividad, empleo y paro también son más positivas que las del conjunto de la UE o la Zona Euro. Así, la tasa de empleo ha crecido en 2,7 puntos en el año hasta el primer trimestre 2016, frente al 2,1 en la UE, mientras que la tasa de paro ha caído 1,3 puntos, frente al -0,5 de la UE. es del 48,6% frente al 54,5% en la UE-19.

Por último, en cuanto al **paro de larga duración “por tiempo en desempleo”**, la incidencia de los parados que llevan más de un año en paro sobre el total de parados es similar en España y en la UE, del 48,4% y del 49,3%, respectivamente. Antes de la crisis, sin embargo, la incidencia del PLD en España era inferior a la observada en la UE: en 2007 el 20% de los parados en España llevaban más de un año en paro frente al 44% en la UE-19.

Recuadro 1. Conflictividad laboral

Los datos de la estadística de **huelgas** de enero a mayo de 2016 se sitúan en **mínimos recientes** tras la tendencia iniciada en 2013 de descenso en la conflictividad laboral.

Las jornadas no trabajadas han descendido en un -36,6% (-84.978) en el periodo enero-mayo 2016 con respecto al mismo periodo del año anterior, y se suman a los descensos de 2014 y 2015 respecto al año anterior (-43,5% y -19,8%). Así, **respecto al mismo periodo de 2013 las jornadas han descendido un 69,9% (-342.446).**

Jornadas no trabajadas según ámbito sectorial

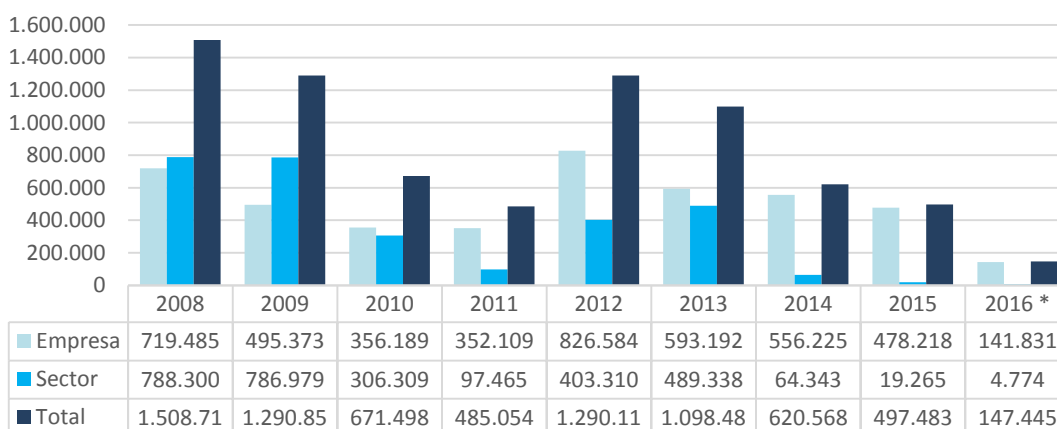

*.- Dato acumulado a mayo.

FUENTE: MEYSS

Si esta tendencia se mantiene en lo que resta de año, **2016 podría cerrar con el menor volumen de horas perdidas por huelgas de los últimos diez años**, por debajo del mínimo anterior de 2011 y con menos de un tercio de las jornadas perdidas en 2008. Sin embargo, las huelgas son, por su propia naturaleza, volátiles y es aventurado proyectar las tendencias actuales.

En todo caso, los datos hasta mayo de 2016 muestran en particular que **en los últimos tres años hasta mayo de 2016:**

La **caída del número de jornadas** perdidas se produce tanto **en las huelgas de empresa** (bajan en -138.864, el -49,5%), como en las de sector en -188.472 (-97,5%).

Las jornadas no trabajadas se han **concentrado aún más en conflictos referidos a motivos laborales** (84,3% del total en 2013 y 94,2% en 2016) y, dentro de este motivo, en **las no vinculadas a la negociación colectiva**, que suponían el 45,8% de todas las referidas a motivos laborales y el 38,6% del total en 2013 y han alcanzado un 69,2% y un 65,1% respectivamente en 2016.¹

Jornadas no trabajadas según motivación

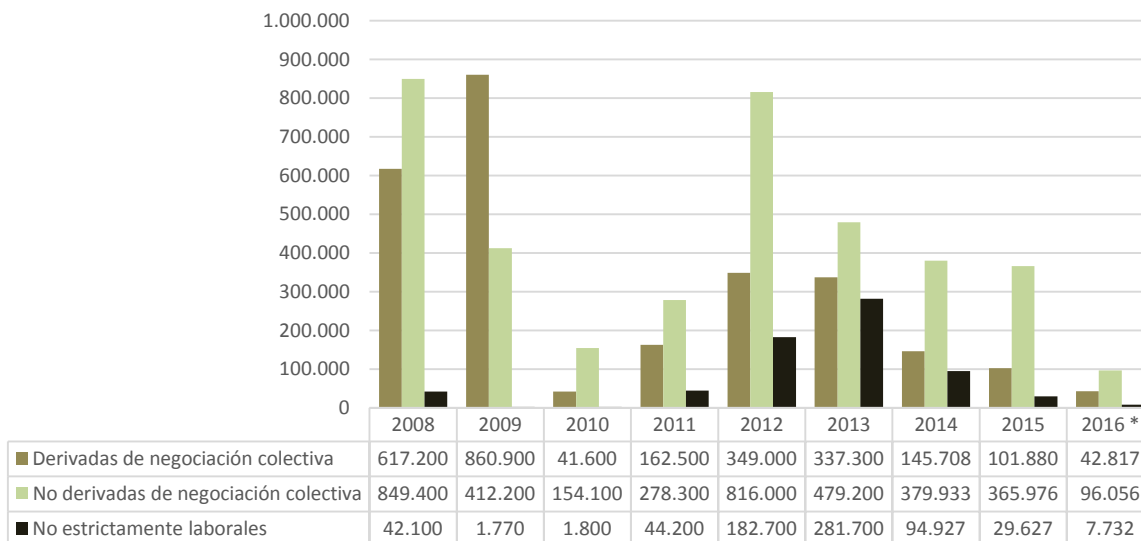

*.- Dato acumulado a mayo.

FUENTE: MEYSS

Por **sectores**, la caída ha sido generalizada, excepto en construcción y sector agrario.

La caída en jornadas perdidas se produce principalmente en el sector privado (-334.312 jornadas; -77,5% sobre el mismo periodo del año anterior), descendiendo también en el público (-22.100; -39,8%).

El número de participantes en huelgas ha disminuido en un -70,9% (-182.923) y el **número de huelgas** en comparación con el mismo periodo del año anterior **ha disminuido** en un -42,9% (-279; de 651 a 372).

¹ En **2013** los conflictos no vinculados a la negociación colectiva suponían el 85,4% del total de jornadas perdidas. En **2014** los conflictos no vinculados a la negociación colectiva supusieron el 72,3% de todas las referidas a motivos laborales y un 61,2% del total. En **2015** los conflictos no vinculados a la negociación colectiva supusieron el 78,2% de todas las referidas a motivos laborales y un 73,6% del total. En **2016** los conflictos no vinculados a la negociación colectiva supusieron el 78,2% de todas las referidas a motivos laborales y un 73,6% del total.

3.2. LA POBLACIÓN ACTIVA

En el segundo trimestre de 2016 la **población activa** ha aumentado en 54.700 personas, a **22.875.700**, todavía por debajo de los veintitrés millones de personas alcanzados en el segundo trimestre de 2015. En el último año, sin embargo, la población activa se ha reducido en 139.800 personas (-0,3%)¹.

Este aumento se concentra entre las mujeres (se incorporan 59.200), así como entre los jóvenes, con 49.200 activos más, y entre los de 55 y más años (+15.000), mientras que desciende levemente entre los hombres y en las edades centrales. El incremento se registra exclusivamente entre la población española (+58.500)).

La **tasa de actividad** presenta un comportamiento estable: aumenta dos décimas con respecto al trimestre anterior y desciende dos décimas con respecto a un año antes, para situarse en el 75,5% para la población de 16 a 64 años, entre los **niveles más altos** de la serie histórica.

Por **grupos de edad**, entre los jóvenes la tasa de actividad aumenta estacionalmente (+1,2pp), pero no rompe su tendencia de descenso y registra una caída anual de -1,5 puntos, hasta el 37,3%. Entre los adultos, la alta tasa de actividad se mantiene estable en el trimestre y en el año: sube una décima, al 81,4%.

¹ De acuerdo con el análisis realizado por el INE, la tendencia descendente observada en la población activa desde finales de 2012 se encuentra vinculada a la caída de la población en edad laboral, como consecuencia de la reducción del número de extranjeros, del envejecimiento de la población y del mayor número de jóvenes que cursan estudios.

La tasa de actividad mantiene la estabilidad

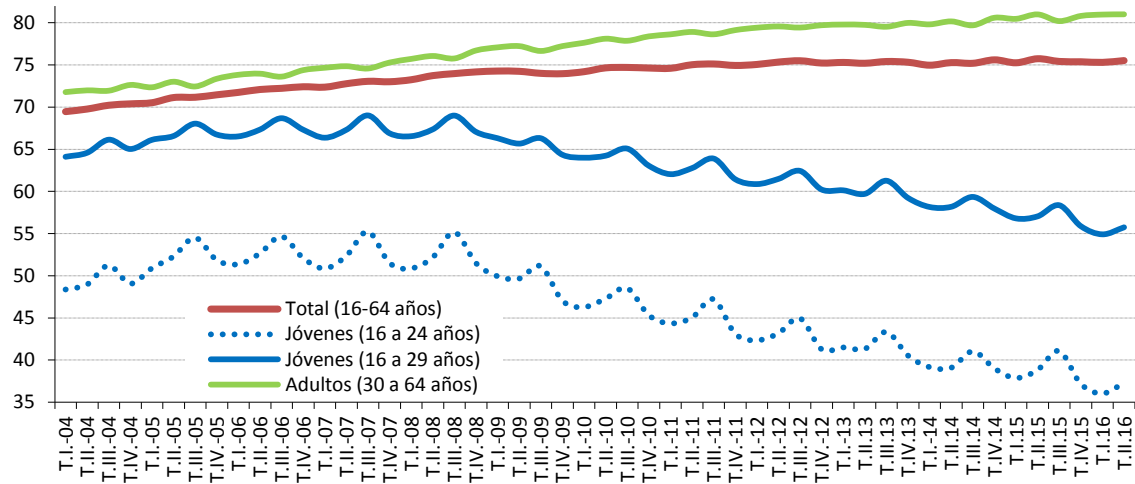

FUENTE: INE.EPA

A-INF TRIM\2.3.BIS.tasactjovadul

Por **niveles de estudios**, (se agrupan en bajos, medios y altos)², se observa una tendencia a que se perpetúen las grandes diferencias en la tasa de actividad según el nivel alcanzado, mayores en los niveles bajo y medio (24 pp) y algo más atenuadas entre los niveles medios y altos (alrededor de 13 pp).

En el segundo trimestre de 2016 las tasas de actividad se mantienen estables: en el nivel de estudios bajo la tasa se mantiene en el 44,2%, en el nivel medio en el 67,8% y en el nivel alto en el 81,2%.

² Si se agrupan los niveles en tres grandes grupos no son apreciables diferencias debidas a la organización de los datos a partir del primer trimestre de 2014 de acuerdo con la Clasificación Nacional de Educación 2014 (CNED-2014), que sustituyó a la CNED-2000, vigente hasta el cuarto trimestre de 2013.

La tasa de actividad se mantiene estable por niveles de estudios

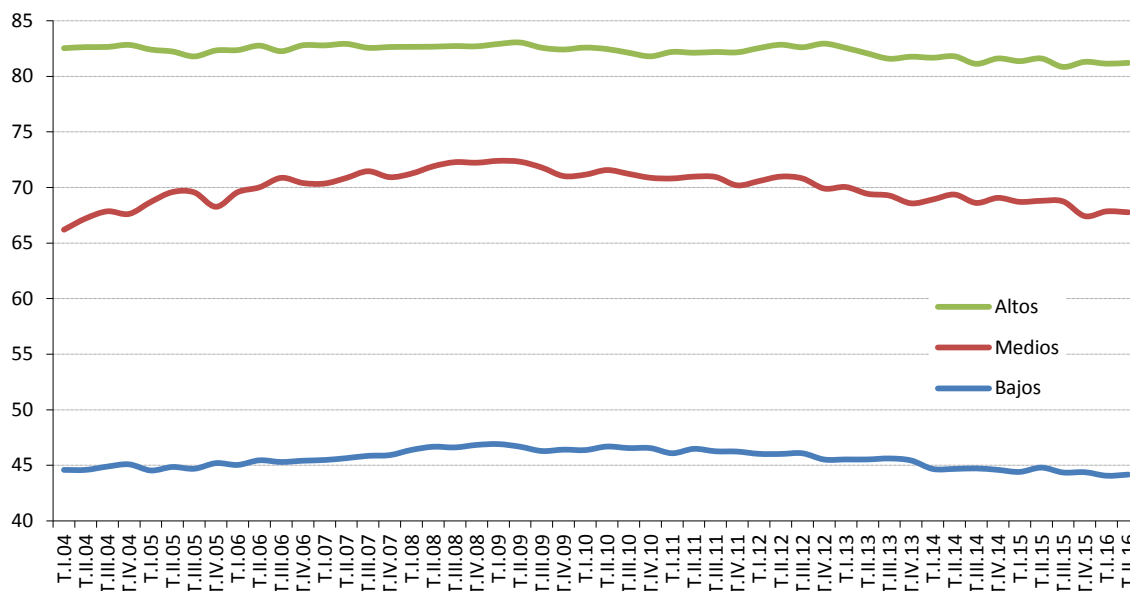

FUENTE: INE.EPA
A-INF TRIM\2.4.ACTNESX

Por **Comunidades Autónomas**, la población activa en el segundo trimestre de 2016 presenta gran dispersión en torno a la media: aumenta en doce y descende en cinco. Los mayores incrementos relativos se registran en Baleares, con 27.100 activos más, +4,5%, y en La Rioja (+2,3%). En el año destaca el aumento de Asturias +2,4%, frente a descensos prácticamente en todas las demás Comunidades Autónomas.

La tasa de actividad se mantiene en general estable, con variaciones que sólo superan los dos puntos anuales para Asturias (+2,3puntos), que sin embargo, se mantiene como la Autonomía con una tasa más baja (70,2% en promedio de los últimos cuatro trimestres). La tasa más alta la presenta Baleares, 79,8%, seguida a corta distancia por Madrid (79,7% y Cataluña (78,9%). La distancia en la tasa de actividad entre CCAA se sitúa por debajo de los 10 puntos porcentuales con datos promedio de los últimos cuatro trimestres.

La tasa de actividad aumenta en diez Comunidades Autónomas en el último año

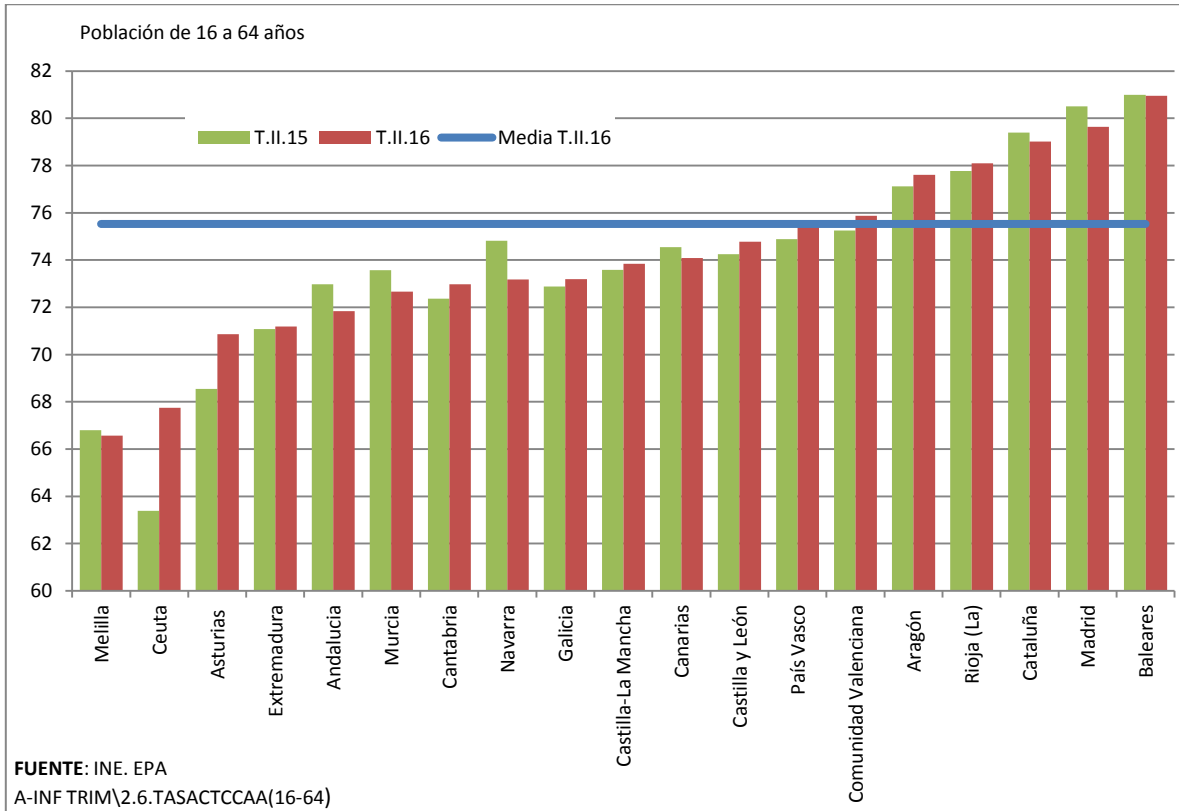

3.3. LA POBLACIÓN OCUPADA

En el segundo trimestre de 2016 el **empleo** aumentó en 271.400 personas, un 1,5% trimestral, hasta los **18.301.000**. Este aumento está en consonancia con los registrados desde el segundo trimestre de 2014, con la excepción del primer trimestre de 2016. Con datos desestacionalizados, el empleo aumenta un +0,3%.

El empleo aumenta trimestralmente en ambos sexos, más entre las mujeres (+147.700) que entre los hombres (+123.700), y en todos los grupos de edad, entre los jóvenes de 25 a 29 años en 26.500 y entre los adultos en 230.900 ocupados.

En términos anuales se registra un incremento importante pero de menor cuantía que en el trimestre anterior, con **434.500 ocupados más**, a una tasa del +2,4%, nueve décimas inferior a la alcanzada en el trimestre anterior.

La creación de empleo que se viene observando en los dos últimos años, en términos interanuales, es generalizada, en ambos sexos y en todos los grupos de edad, excepto entre los de 25 a 29 años. En el último año, las mujeres concentran más de la mitad del empleo generado (+224.700), y los trabajadores adultos absorben la casi totalidad del empleo creado en el año (+409.000).

La **tasa de empleo** para la población de 16 a 64 años en el segundo trimestre de 2016 sube casi un punto, al 60,3%, y supera en más de un punto y medio la de hace un año. Entre los hombres sube al 65,6%, casi dos puntos por encima a la de hace un año, y entre las mujeres un punto, al 55%, un punto y medio más alta que hace un año. Las **tasas de empleo más elevadas** corresponden a los **grupos centrales** de edad, que son, a su vez, los más activos laboralmente: sube al 78,9% entre los hombres de 30 a 54 años y al 66,3% entre las mujeres de esa edad.

La tasa de ocupación aumenta entre los jóvenes y los adultos

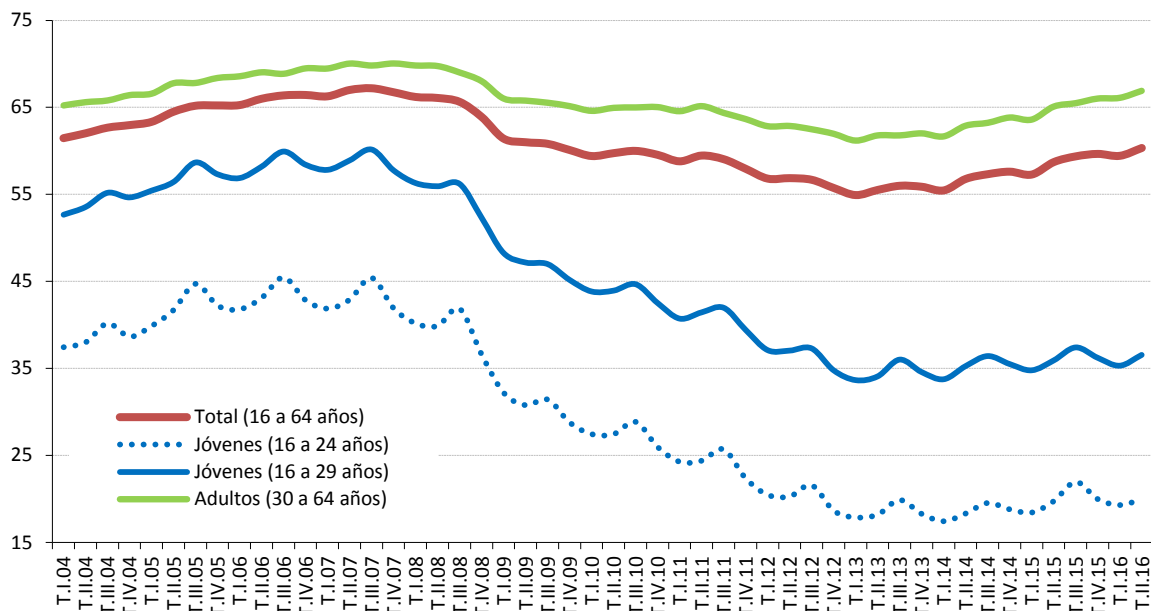

FUENTE: INE. EPA
A-INF TRIM\3.3.BIS.tasocujovadul

Entre la población joven de hasta 29 años apenas existen diferencias de género, al igual que sucede con la actividad. Sin embargo, para los mayores de 30 años la tasa de empleo de los hombres supera ampliamente la de las mujeres, de forma más acusada entre los más mayores, de 55 a 64 años, con trece puntos de diferencia, mientras que entre los jóvenes esa diferencia es de unos tres puntos.

Según el **nivel de estudios**³, se mantiene la mayor tasa de empleo de los niveles altos e intermedios y significativamente menor en el nivel de estudios bajo, si bien en el segundo trimestre ha aumentado en todos ellos.

La tasa de empleo para los niveles bajos en el segundo trimestre de 2016 sube al 31,6%, al 54,3% en los niveles de estudios medios y alcanza el 71,8% en los

³ Por grandes niveles de estudio. Al igual que sucede con la actividad, los datos de ocupación por nivel de estudios a partir del primer trimestre de 2014 se han obtenido de acuerdo con la CNED-2014, por lo que no son comparables en cifras absolutas con las series anteriores.

niveles altos. En el último año ha aumentado también en todos los niveles de estudios, alrededor de un punto en el alto y bajo y medio punto en el nivel medio.

La tasa de ocupación sube en todos los niveles de estudios, más en los altos

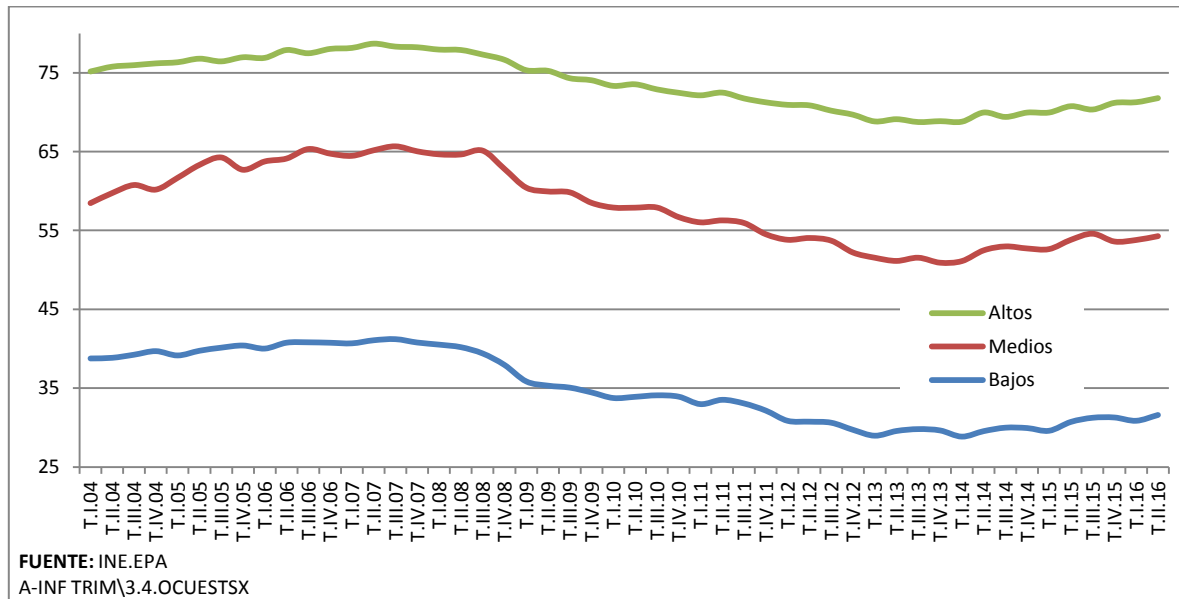

Por **sectores de actividad** económica, el empleo aumenta trimestralmente en los sectores no agrarios de la economía, en su casi totalidad en servicios, con 227.300 empleos adicionales, y en menor cuantía en construcción (+45.500) y en industria (+15.700). En el último año, el empleo aumenta en servicios y en agricultura y desciende levemente en industria (-8.800) y construcción (-15.700). En el sector servicios se generan 439.100 empleos y 19.800 en agricultura.

Por **ramas de actividad**, el empleo aumenta en el segundo trimestre en trece ramas de actividad y desciende en las ocho restantes. Trimestralmente es Hostelería la que concentra el mayor incremento (+140.000) y en términos anuales Hostelería (+127.600) y Educación (+122.500).

Servicios concentra el incremento del empleo

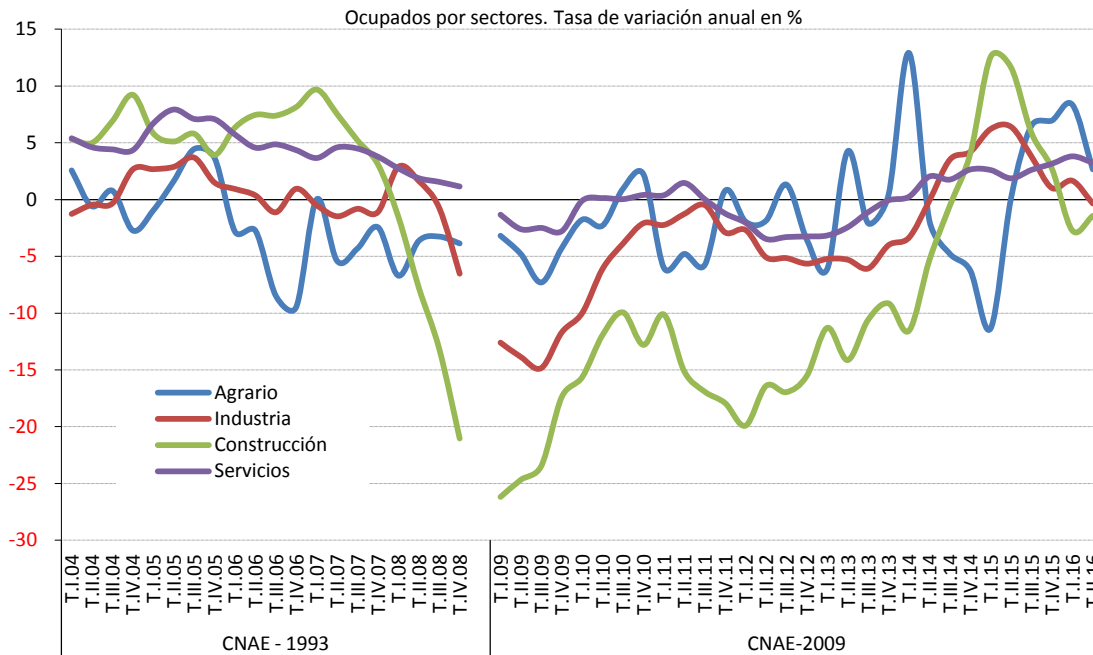

FUENTE: INE. EPA
A-INF TRIM\3.5.OCUSEAC

Entre los asalariados, el empleo aumenta en el último trimestre (+252.700), aunque exclusivamente entre los del sector privado, y apenas en los trabajadores por cuenta propia (+15.700). En términos anuales, tal y como viene observándose en los dos últimos años, el empleo privado concentra la mayor parte del empleo generado, 386.700 empleos adicionales, y en menor medida el sector público (+38.700). Igualmente, es el empleo en el sector privado el que aumenta a mayor ritmo, un 3,3% frente a un 1,3% en el sector público.

Sigue aumentando intensamente el empleo asalariado

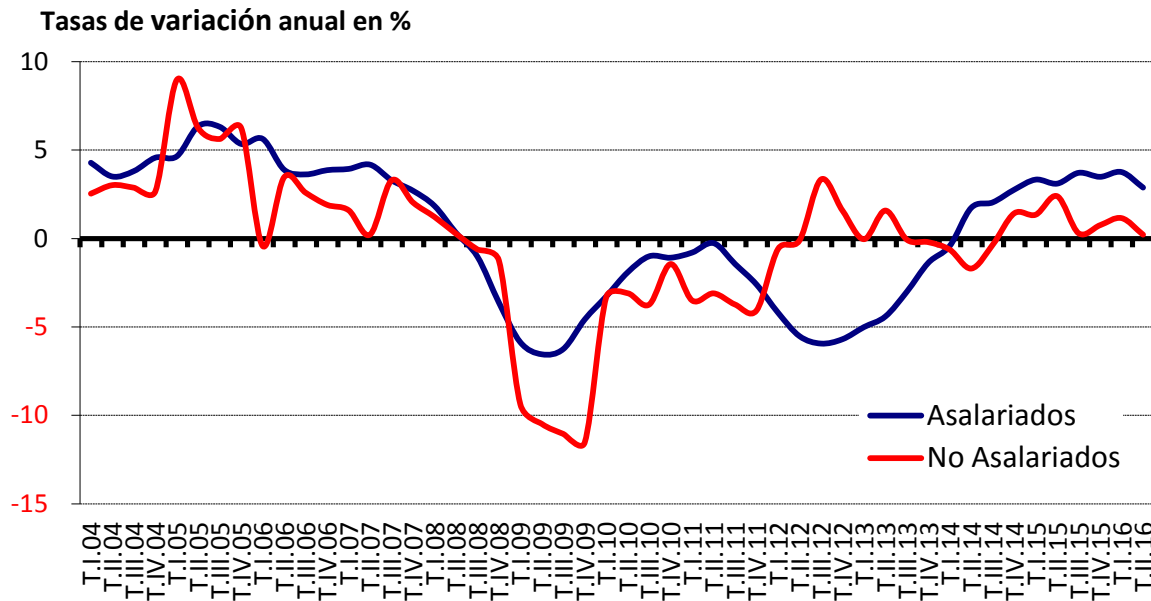

FUENTE: INE. EPA
A-INF TRIM\3.7.OCUSIPR

Para los asalariados, según la **modalidad de contratación**, en el segundo trimestre de 2016 aumenta más intensamente el empleo temporal (+166.200) y algo menos el empleo indefinido (+86.400). En cifras anuales, aumentan las dos modalidades, más intensamente los indefinidos (+223.300) pero también destaca entre los temporales (+202.200). Ambas modalidades vienen presentando incrementos positivos y paralelos desde el segundo trimestre de 2014. En el primer semestre de 2016 se acelera el ritmo tanto entre los indefinidos, alcanza el +2%, como entre los temporales (+5,5%).

La tasa de temporalidad sube medio punto, al 25,7%, y se sitúa medio punto por encima a la de hace un año, si bien en niveles históricamente bajos. El mínimo se alcanzó en el primer trimestre de 2013, con el 21,9%, frente al máximo alcanzado en el tercer trimestre de 2006, con el 34,6%.

La tasa de temporalidad sube medio punto

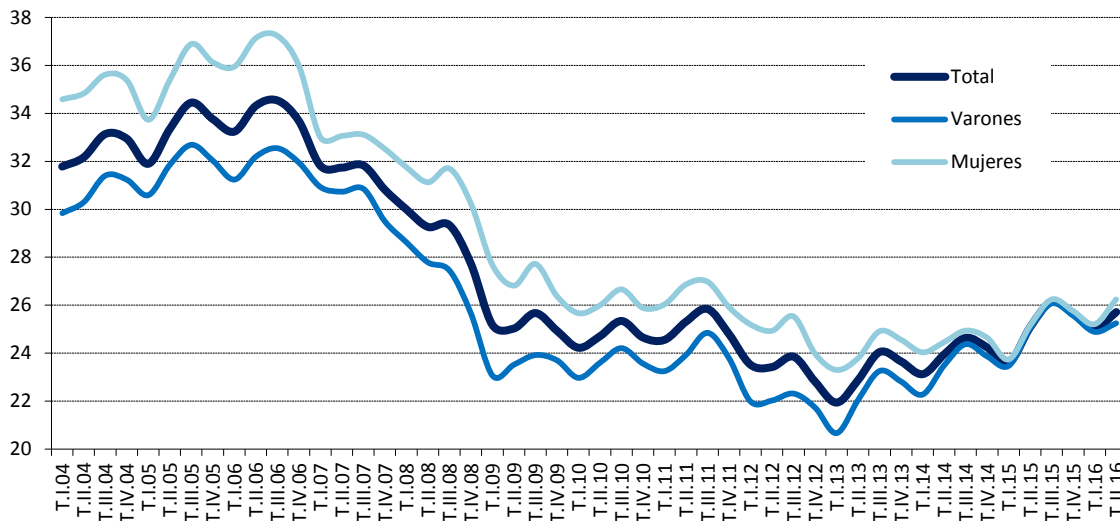

FUENTE: INE, EPA
A-INF TRIM\3.11.ASPOR

Procede destacar que, en el contexto de reducción de la tasa de temporalidad observada en el curso de los últimos diez años, las tasas de temporalidad por sexos, sensiblemente más elevadas entre las mujeres, se han ido aproximando a las de los hombres, con mayor intensidad a lo largo del último año, hasta prácticamente igualarse, con apenas un punto de diferencia en el segundo trimestre de 2016 frente a diferencias de casi 5 puntos en 2006.

En relación con la **jornada**, en el segundo trimestre de 2016 el empleo de los asalariados a tiempo parcial ha permanecido estable y ha aumentado el empleo de los asalariados a jornada completa (+250.600). Anualmente vuelve a ser el empleo a jornada completa el que concentra la casi totalidad del empleo generado, 409.900 empleos, frente a tan solo 15.600 empleos más a tiempo parcial.

El empleo asalariado a jornada completa ha venido aumentando intensamente a partir del segundo trimestre de 2014 y registra un incremento anual del 3,3% en el segundo trimestre de 2016. La tasa de asalariados a tiempo parcial, que había acumulado un aumento de más de cinco puntos porcentuales desde el inicio de la

crisis, en estos momentos se mantiene estable con cierta tendencia a la baja, en el 16,7%, cuatro décimas por debajo de la alcanzada hace un año. Entre las mujeres se sitúa en el 25,6% frente a tan solo el 8,4% entre los hombres.

Territorialmente, el **empleo** por **Comunidades Autónomas** en el segundo trimestre de 2016 ha aumentado en quince y ha descendido en dos, en Canarias (-11.900) y Navarra (-4.200). Los incrementos proporcionalmente más destacables los registra Baleares, con +11,4% ocupados más en el trimestre, seguida a mucha distancia de Cantabria (+5,3%) y Murcia (+5,2%).

Anualmente, el empleo aumenta en todas las Comunidades Autónomas excepto en Navarra, donde se pierden 8.700 empleos (-3,3%), debido en buena parte al fuerte descenso del último trimestre (-1,6%). En términos absolutos, Cataluña presenta el mayor incremento del empleo, con 106.300 ocupados más, +3,5%, aunque en términos porcentuales destaca sobre todo Murcia, con un crecimiento anual del +6,8%, seguida de Baleares (+4,4%), que mantiene un fuerte ritmo en los últimos años, que le ha hecho aumentar su peso en el total del empleo del 2,5% en 2011 al 2,9% ahora (promedio de los cuatro trimestres hasta el segundo de 2016).

La **tasa de empleo** para la población de 16 a 64 años ha aumentado trimestralmente en 15 Comunidades Autónomas, mientras que anualmente ha aumentado en todas ellas, excepto en Navarra, en la que cae casi dos puntos porcentuales (-1,99 puntos). La tasa de empleo más alta la presenta Baleares, con comportamiento marcadamente estacional, (70,3%), junto con Madrid, Cataluña y La Rioja, alrededor del 66%, frente a las más bajas en Andalucía y Extremadura, en el entorno del 50%. Destaca el aumento anual registrado en Murcia y País Vasco, más de tres puntos en el último año.

La tasa de ocupación aumenta de forma generalizada

Población de 16 a 64 años

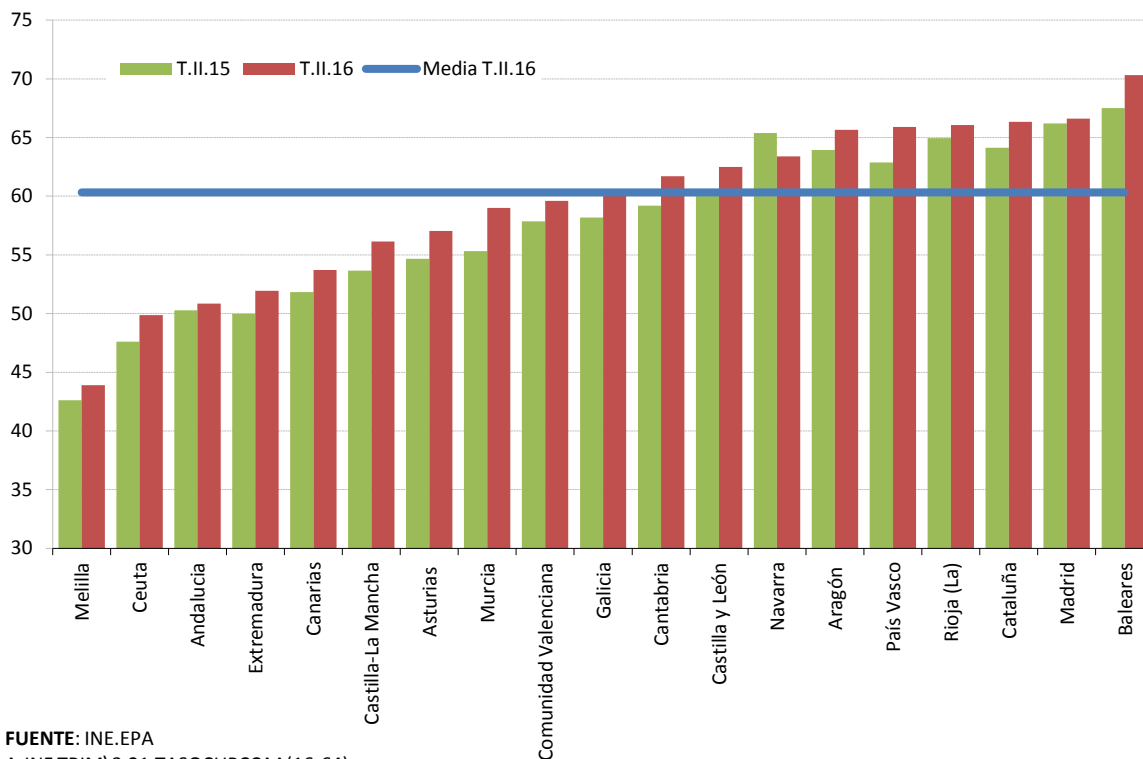

FUENTE: INE.EPA
A-INF TRIM\3.21.TASOCUPCAA(16-64)

En cuanto al empleo medido a partir de los datos de afiliación, el **número de trabajadores afiliados a la Seguridad Social** el último día del mes de julio se situó en 17.805.700, 236.600 afiliados más que en junio y **677.800 más** que en julio de 2015, con lo que se acumulan más de dos años y medio de altas en la afiliación. El Régimen General es el que acumula los mayores incrementos y supera ampliamente los catorce millones de afiliados (14.529.000).

A lo largo de los siete primeros meses de 2016, se mantiene la **tendencia hacia la recuperación de la afiliación** y se registran incrementos progresivamente más elevados para acumular en julio un incremento anual del 4%.

El **número de empresas** inscritas en la Seguridad Social en julio de 2016 se situó en 1.303.400, lo que ha supuesto un aumento del +2,7% (34.800 empresas más)

respecto a hace un año. Durante los siete primeros meses de 2016 se están alcanzado incrementos en el entorno del 2% o superiores.

Respecto a las **nuevas contrataciones** comunicadas a los *Servicios Públicos de Empleo* en 2016 hasta el mes de julio, éstas vienen mostrando un comportamiento expansivo que acentúa el observado en 2015.

En el conjunto de los siete primeros meses de 2016 se han celebrado 11.310.079 contratos, casi setecientos cincuenta mil más que en el mismo periodo de 2015, cuando se alcanzaron niveles altos de contratación.

Procede destacar el mayor dinamismo de las nuevas **contrataciones indefinidas**, en la primera mitad de 2016. Entre enero y julio de 2016 se han celebrado casi un millón de contratos indefinidos, 993.143 contrataciones indefinidas, un 12,4% más que en el mismo periodo de 2015.

Asimismo, se observa que la jornada de trabajo predominante es la jornada a tiempo completo, con 7.252.076 contratos entre enero y julio de 2016, lo que supone las dos terceras partes del total de los contratos registrados.

En cuanto a la evolución en mensual, en el mes de julio de 2016 se han registrado 1.816.271 contratos, veinte mil más que en julio de 2015, de ellos 137.390 indefinidos (el 7,6% de los contratos registrados) y 1.123.430 a jornada completa. Respecto a julio de 2015 la contratación indefinida ha aumentado un 10,9%.

3.4. EL DESEMPLEO

El número total de desempleados de acuerdo con los datos de la EPA ha experimentado un descenso significativo en el segundo trimestre de 2016, con 216.700 personas menos en desempleo (-4,5% trimestral). El **paro** se sitúa en **4.574.700** personas. En términos desestacionalizados cae un -1,9% y acumula 13 trimestres consecutivos de descenso.

En términos anuales se registra un descenso importante, aunque de menor magnitud que en el primer trimestre, con **574.300** parados menos. El ritmo de caída, del -11,2%, es superior al registrado hace un año (-8,4%). Desde el cuarto trimestre de 2013 se vienen acumulando descensos anuales consecutivos y progresivamente más elevados.

La **tasa de paro** baja al 20%, un punto inferior a la del primer trimestre y 2,7 puntos menor a la de hace un año. Desde el máximo alcanzado en el primer trimestre de 2013, cuando casi alcanzó el 27%, ha caído siete puntos.

En el segundo trimestre de 2016 el descenso del paro se distribuye entre hombres (-128.300) y mujeres (-88.400) y entre los trabajadores de edad intermedia de 25 a 54 años (-213.900), y aumenta únicamente entre los jóvenes (+22.700). Anualmente, el paro desciende con fuerza y de forma generalizada, si bien los hombres vuelven a concentrar la mayor parte de la caída -338.900 parados, aunque las mujeres acumulan también descensos significativos (-235.400).

Por edades, el paro desciende entre los trabajadores mayores de 25 años, para los que se registran 239.400 parados menos, y aumenta entre los trabajadores jóvenes (+22.700). En el último año el paro desciende en todos los grupos de edad, con mayor intensidad entre los trabajadores adultos mayores de 30 años (-434.600, un -11,6%), si bien entre los jóvenes de hasta 29 años desciende a un ritmo similar (-145.800, un -10,4%).

La tasa de paro de los jóvenes desciende casi tres puntos en el último año

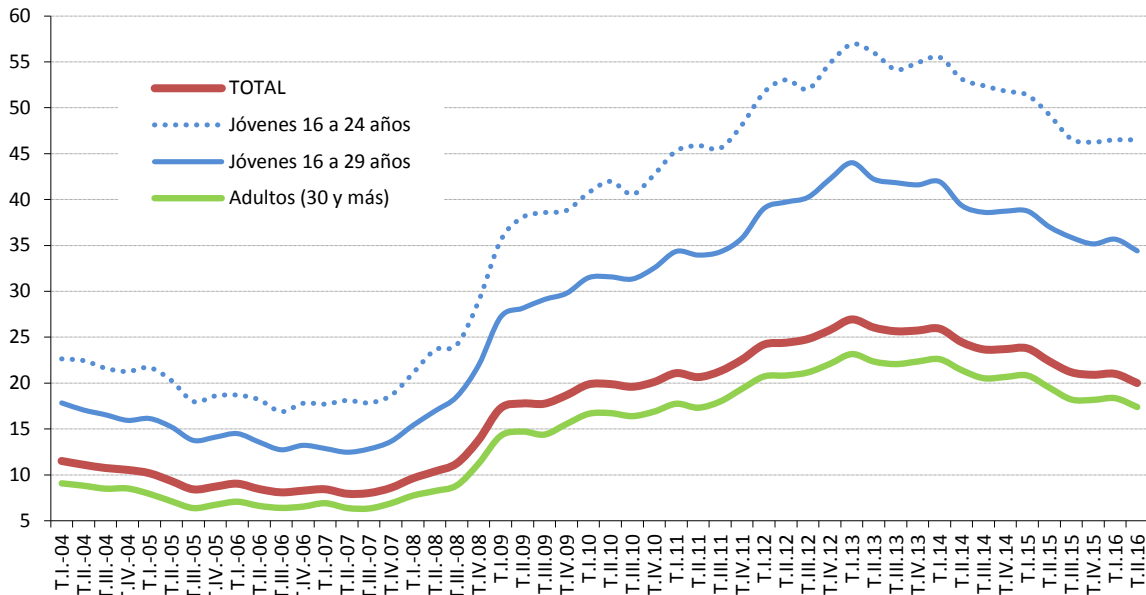

FUENTE: INE. EPA
A-INF TRIM\4.3.BIS.tasparjovadul

La tasa de paro de los jóvenes hasta 25 años mantiene una tendencia descendente desde 2013, de forma algo más atenuada en el segundo trimestre de 2016. Aunque todavía es alta, se sitúa en el 46,5%, es inferior en casi tres puntos a la registrada hace un año y en más de diez puntos al máximo alcanzado en el primer trimestre de 2013.

La reducción del paro observada entre los jóvenes desde el cuarto trimestre de 2014 es paralela a la creación de empleo juvenil y a la caída de la población activa en estas edades: en el último año la población activa joven se ha reducido en 68.500 personas y el empleo ha aumentado en 6.000 puestos de trabajo, con una reducción del paro juvenil en 74.400 personas.

Por **grandes niveles de estudios**⁴, en el segundo trimestre de 2016 baja la tasa de paro en todos los niveles, más en el nivel bajo, donde cae un punto y medio, pero también en los niveles alto y medio, para los que se reduce en seis y ocho décimas. En el último año, la tasa de paro desciende asimismo en todos los niveles de estudios. Entre los trabajadores con un nivel bajo desciende tres puntos y alrededor de dos puntos en los niveles alto y medio.

La tasa de paro baja en todos los niveles de estudios, más en el bajo

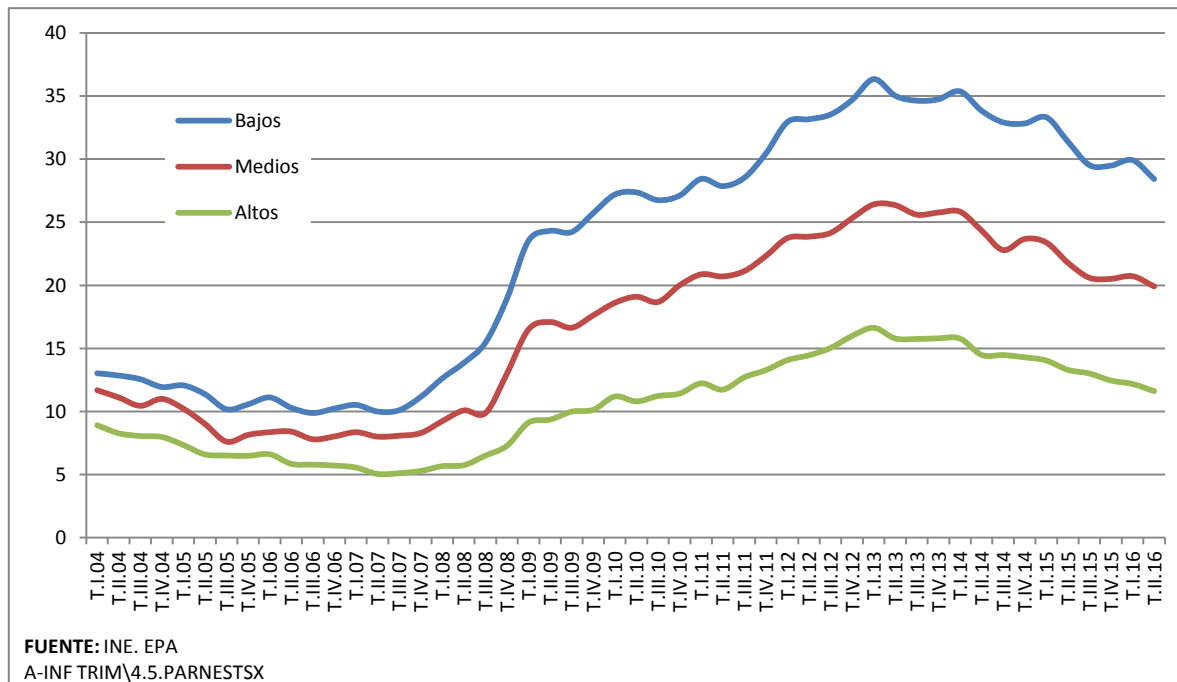

Esta variable, tal y como se viene destacando, tiene un marcado componente estructural, de forma que las diferencias por nivel de estudios alcanzado se mantienen sin apenas cambios: las tasas de paro más altas corresponden a los trabajadores con un nivel de estudios bajo, si bien ha bajado al entorno del 28%, y

⁴ Al igual que los activos y ocupados, los datos de paro desde del primer trimestre de 2014 se clasifican de acuerdo a la CNED-2014, por lo que a partir de entonces no son comparables con las series hasta 2013, clasificados según la CNED-2000, si bien las diferencias no son apreciables.

con estudios medios, para los que se sitúa alrededor del 20%, mientras que para aquéllos con un nivel alto se sitúa próxima al 12%, ocho puntos por debajo de la tasa de paro media.

En cuanto al **Paro de Larga Duración (PLD)** este venía siguiéndose tradicionalmente en este informe según los datos publicados por el INE de distribución de parados según “tiempo de búsqueda de empleo”. Como se explica en el recuadro a continuación, la información del colectivo de parados con más de un año en búsqueda de empleo no es coincidente con la publicada por Eurostat sobre paro de larga duración, que es la utilizada a nivel europeo y la que permite hacer comparaciones con el resto de países de la UE.

Recuadro 2. Seguimiento del paro de larga duración

En la información actualmente publicada por Eurostat, se considera parados de larga duración a aquellos que llevan un año o más en situación de desempleo y buscando empleo activamente. Por su parte, el Instituto Nacional de Estadística sólo publica datos según el tiempo de búsqueda de empleo, que puede ser mayor que la duración del desempleo (una persona puede haber empezado a buscar empleo antes de quedarse en paro). Tradicionalmente, se ha asimilado de forma generalizada esta duración del tiempo de búsqueda a la duración del desempleo, identificando a los parados de larga duración como aquellos parados que llevan un año o más buscando empleo activamente.

Sin embargo, esta identificación no es coincidente con la definición estándar de paro de larga duración (PLD) que realiza la OIT, que es la que utiliza Eurostat. La oficina europea de estadísticas define una variable denominada “duración del desempleo” que se calcula como el mínimo entre el tiempo de búsqueda de empleo y el tiempo transcurrido desde que se dejó de trabajar. A partir de esta variable, se identifican los parados de larga duración como aquellos parados cuya duración del desempleo es de 12 meses o más.

Esto en la práctica resulta en que las cifras de los dos conceptos den lugar a estimaciones diferentes: la interpretación que tradicionalmente se hace de los datos que publica el INE lleva a una estimación de los PLD superior a la que se deriva de la aplicación de la definición usada por Eurostat, que es la comparable con el resto de países europeos.

Estas diferencias se han acrecentado en los últimos años a medida que ha crecido la importancia del paro de larga duración en el total del desempleo, llegando a que en 2015 la cifra de PLD según el tiempo de búsqueda sea un 18% superior (466.000 parados más) respecto a la cifra de PLD según el tiempo en desempleo publicada en Eurostat.

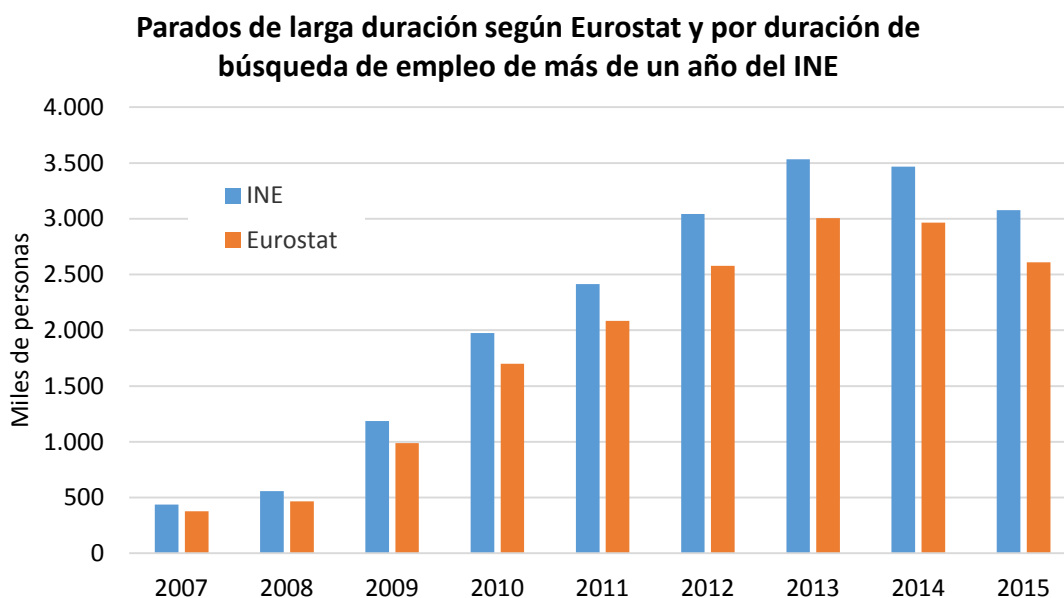

Fuente: INE y Eurostat.

Como consecuencia, se dan también diferencias en variables básicas para el análisis de este colectivo como la tasa de paro de larga duración o su incidencia en el total del desempleo, con diferencias en este concepto que se aproximan a los 10 puntos porcentuales en los últimos años.

Comparación tasa PLD e incidencia PLD según "tiempo de búsqueda" y "tiempo en paro"

	2007	2010	2011	2012	2013	2014	2015	2016*
Tasa PLD "Por tiempo de búsqueda"	2,0	8,5	10,3	13,0	15,2	15,1	13,4	11,9
Tasa PLD "Por tiempo en paro"	1,7	7,3	8,9	11,0	13,0	12,9	11,4	10,2
Diferencia	0,3	1,2	1,4	2,0	2,3	2,2	2,0	1,7
Incidencia sobre total parados								
PLD "Por tiempo búsqueda"	24,6	42,5	48,1	52,3	58,4	61,8	60,8	57,9
PLD "Por tiempo en paro"	21,1	36,6	41,6	44,3	49,7	52,9	51,6	48,7
Diferencia	3,5	5,9	6,6	8,0	8,8	8,9	9,3	9,3

(*) Promedio de dos primeros trimestres

Además, hay ciertas diferencias en la composición del colectivo de parados de “más de un año en búsqueda de empleo” y el de PLD en las principales variables de desagregación.

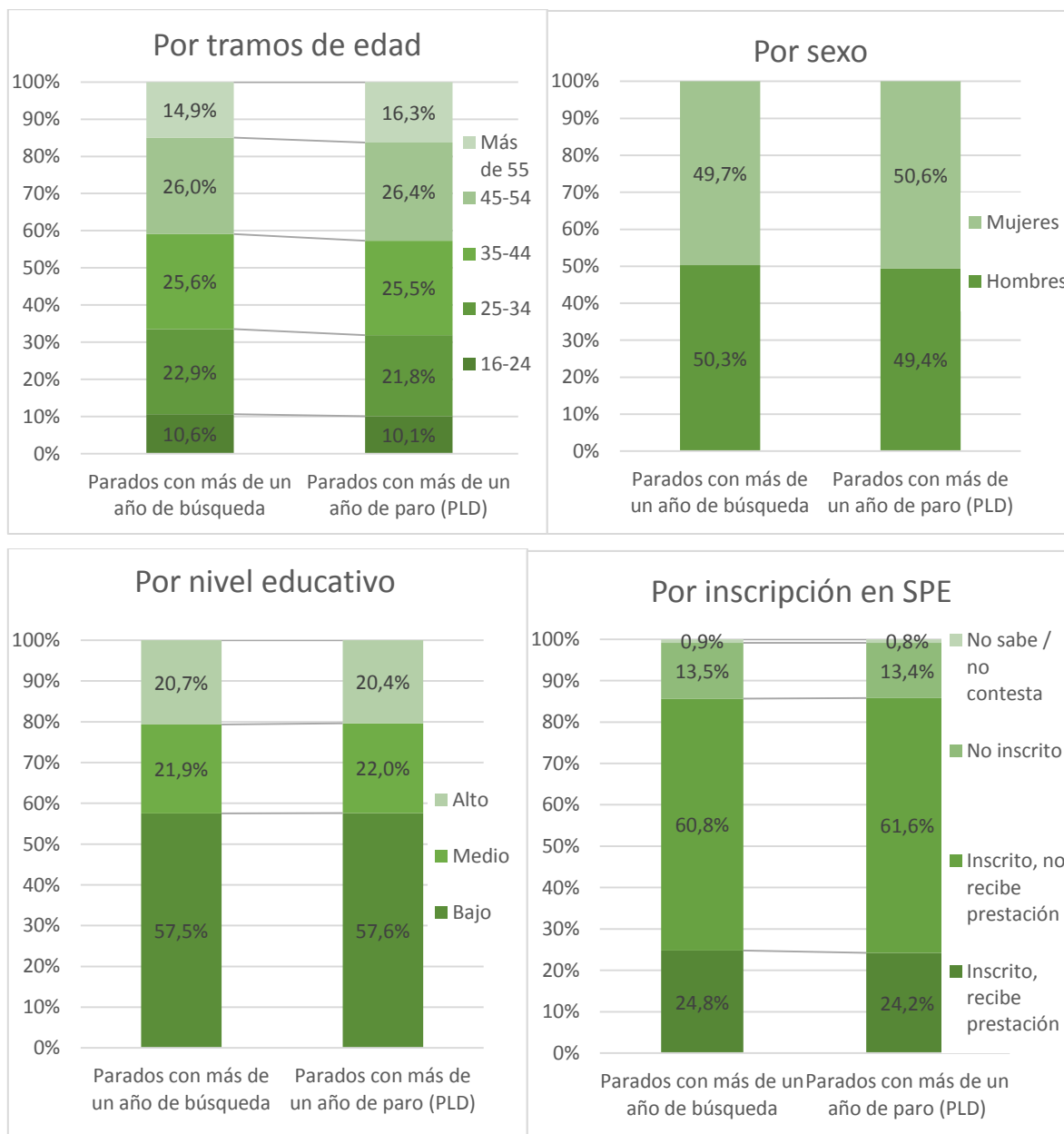

Por esta razón, a partir de esta edición, en este Informe las referencias al PLD se harán utilizando los datos de parados según “tiempo de búsqueda de empleo”, y los datos de PLD “por tiempo en desempleo” que publica Eurostat siguiendo la definición de la OIT y que son comparables con las publicadas para los demás países de la UE. Se utilizará la expresión “parados con más de un año de búsqueda de empleo” o PLD “por tiempo de búsqueda” para referirse al valor

basado en la variable de tiempo de búsqueda. Gradualmente se sustituirán las tablas y gráficos referidos a los PLD con los datos “por tiempo en el desempleo”.

En el segundo trimestre de 2016 se mantiene la tendencia descendente del número de parados de larga duración.

Así, por un lado, según los datos del INE, el número de **parados con más de un año “de búsqueda”** desciende trimestralmente en 101.100 personas, con lo que acumula un descenso anual de 523.600 personas, hasta los 2.662.500. Paralelamente, se ha reducido en ciento diez mil las personas que llevan más de dos años en búsqueda de empleo hasta las 1.959.600.

Su incidencia sobre el total de desempleo se mantiene aún en niveles muy altos: el 58,2% de los desempleados llevan más de un año en búsqueda de empleo, si bien es casi cuatro puntos inferior a la de hace un año.

Parados con más de un año de búsqueda de empleo sobre total de parados

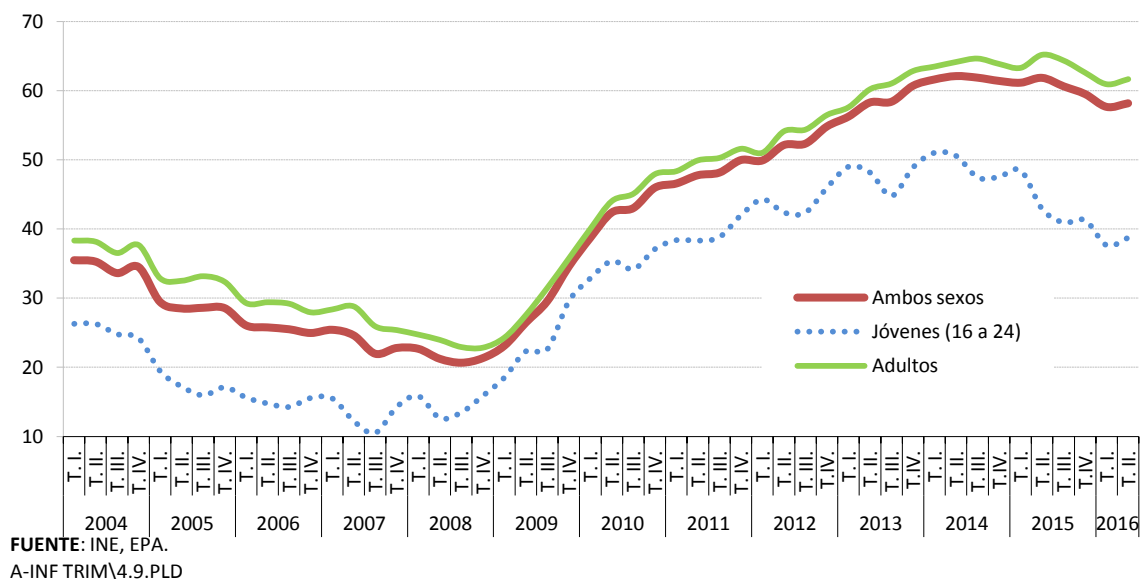

De quienes llevan más de un año buscando empleo, el 9,6% lo hace por primera vez, nivel similar al de hace un año, con una pequeña tendencia a la baja. Esta estructura se mantiene sin apenas cambio en la serie histórica de la EPA.

Por otro lado, aplicando la definición de PLD, coincidente con los datos que publica Eurostat, el colectivo de parados con más de un año en paro (PLD), descendió en el trimestre en -82.700 personas, hasta los 2.238.400 (424.100 personas menos que quienes llevan más de un año de búsqueda. Con ello se acumula un descenso en un año de -465.800 personas, un -17,23% anual. Entre los varones el descenso alcanza el 22,53% anual, frente al -12,02% de las mujeres.

Con ello, el PLD “por tiempo en el paro” suponía en el segundo trimestre de 2016 el 48,9% del total de parados, con un descenso de 3,6 puntos respecto al mismo periodo de 2015.

Parados con más de un año en paro sobre total de parados

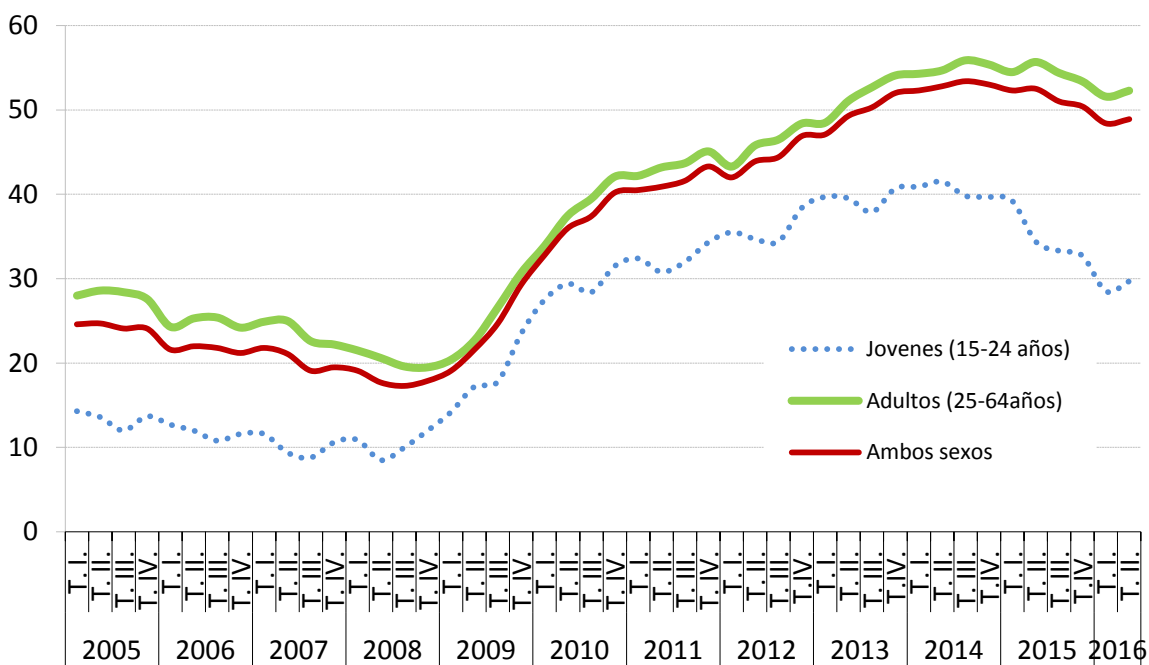

FUENTE: EUROSTAT.
A-INF TRIM\UE.7-PLD-jov-adul

En consonancia con el descenso del paro, en el segundo trimestre de 2016 ha descendido el número de **hogares** en el que todos sus activos están en paro,

118.100 hogares menos, hasta los 1.493.200 hogares, a la vez que aumentan los que tienen todos sus activos ocupados en 152.100, hasta 9.661.800.

Anualmente, la evolución continúa siendo muy favorable: se mantiene el descenso intenso de los hogares con todos sus activos en paro (-164.400) y aumentan aquéllos con todos los activos ocupados (+368.400). Desde comienzos de 2015 se mantienen ritmos anuales de descensos y aumentos respectivos progresivamente más elevados.

En cuanto a los **flujos** observados en el segundo trimestre de 2016, en relación con la ocupación, desciende el flujo de entrada a la ocupación, entran 1.294.500 personas, 106.900 menos que en el segundo trimestre de 2015, y aumenta levemente el de salida, salen 993.100 personas de la ocupación, 28.500 personas más que hace un año, si bien se mantiene en niveles reducidos. En el desempleo desciende el flujo de salida del paro, lo hacen 1.581.400 personas, 91.800 menos que hace un año, en niveles medios de la serie, pero desciende el flujo de entrada al paro, entran 1.383.000 (64.000 menos).

Por **Comunidades Autónomas**, en el segundo trimestre de 2016 el paro ha descendido en catorce de ellas, con mayor intensidad en Cataluña (-56.400) y Baleares (-28.900). Aumenta, únicamente, en Aragón y Asturias, en los dos casos menos de mil personas. En el último año, el paro desciende en todas las Comunidades Autónomas en una cuantía destacable, excepto en Navarra donde aumenta en 1.200 personas. Destacan los descensos de Cataluña, donde se redujo en -122.500 personas, junto con Andalucía (-99.400) y Madrid (-53.200).

La tasa de paro desciende en el último año, asimismo, en todas las Comunidades Autónomas excepto en Navarra para la que aumenta ocho centésimas, y lo hace en cuantías significativas, en seis puntos porcentuales en Murcia y en más de tres puntos en Baleares, Castilla La Mancha, Cataluña y País Vasco.

La tasa de paro cae en el último año en casi todas las CCAA

Población de 16 a 64 años

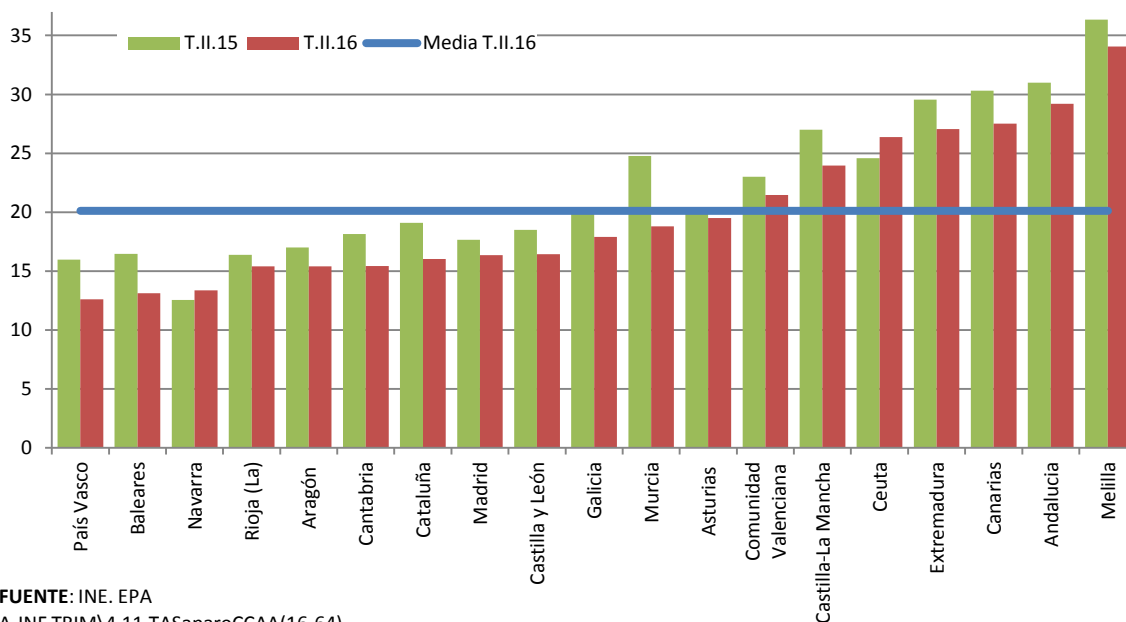

Las tasas de paro más altas siguen correspondiendo a Andalucía y Extremadura, próxima al 30%, junto a Canarias, alrededor del 27%, y las más bajas a Navarra y País Vasco, para la que se reduce al entorno del 13%.

Por último, los registros del **Servicio Público de Empleo Estatal** sitúan la cifra de **paro registrado** en julio de 2016 en **3.683.100** personas, ochenta y cuatro mil parados menos que en junio. En términos desestacionalizados el paro registrado en julio se redujo en 48.573 personas.

En julio de 2016 el paro registrado experimenta un **descenso generalizado** en todos los colectivos: en hombres (-48.965) y mujeres (-35.028), así como en jóvenes (-12.881) y adultos (-71.112), en todos los sectores de procedencia, con mayor intensidad en servicios (-51.275) y en todas las Comunidades Autónomas.

En términos anuales el paro registrado desciende en 363.200 personas, a un ritmo del 9%. El descenso es importante y generalizado, más intenso entre los hombres (-217.422) y entre los adultos (-315.225) y menor entre las mujeres (-145.793)

y los jóvenes (-26.285), a la vez que desciende en todos los sectores y en todas las Comunidades Autónomas, más intensamente en Andalucía (-80.287) y en Cataluña (-60.769).

A lo largo del año se están registrando descensos anuales medios del paro en el entorno de los 350.000 en todos los meses sin excepción, al igual que en 2015 y superiores a los descensos acumulados en 2014, de forma que en estos momentos el paro registrado se sitúa en el nivel más bajo de los alcanzados en los últimos seis años. Desde que se inició la tendencia hacia la reducción del paro en octubre de 2013 se encadenan casi tres años de descensos anuales consecutivos, progresivamente más elevados. En el conjunto de los dos últimos años se acumula ya una caída próxima a los setecientos mil parados registrados.

3.5. LA POBLACIÓN INACTIVA DESANIMADA

En el segundo trimestre de 2016 los inactivos **desanimados**⁵ descendieron de nuevo (-5.600, un -1,4%), para situarse en **399.400** personas. Desde el máximo alcanzado en el tercer trimestre de 2013, cuando se alcanzaron los 571.000 desanimados, se ha reducido en casi una tercera parte y se sitúa en niveles de 2009. En el último año descienden en 21.700 personas, un -5,2%.

Continúan cayendo los inactivos desanimados que no buscan empleo

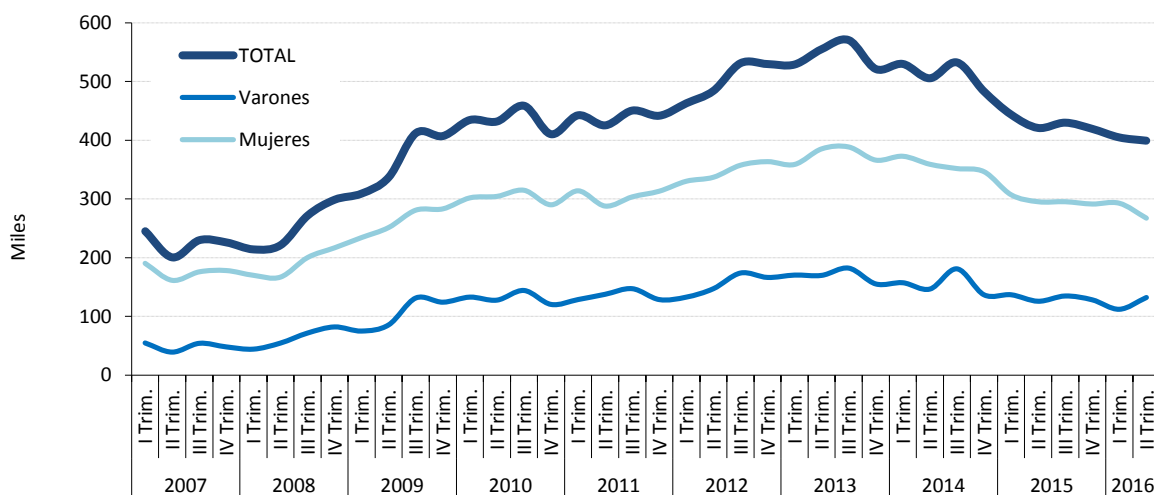

FUENTE: INE, EPA
A-INF TRIM\5-INACTIVOS DESANIMADOS.XLS

El descenso experimentado en el segundo trimestre de 2016 ha sido menos intenso que en los trimestres anteriores, aunque se parte de niveles de desánimo más bajos. El descenso se registra exclusivamente entre las mujeres, para las que desciende en 25.400 personas, y entre los jóvenes de hasta 29 años (-5.300), mientras que entre los hombres aumenta en 20.000 personas.

⁵ Son aquéllas personas que, según la EPA, forman parte de la población inactiva, no tienen trabajo y que no buscan empleo porque creen que no lo encontrarán, lo hayan buscado o no con anterioridad y aun estando disponibles para trabajar.

Su composición estructural se mantiene con pocos cambios en los años analizados, de forma que la población inactiva se integra mayoritariamente por mujeres, aunque han reducido de forma significativa su peso sobre el total, al 66,9%, así como por los adultos mayores de 25 años, que representan alrededor del 94%. La presencia de los jóvenes entre la población desanimada se reduce paulatinamente, hasta representar tan solo el 5,8% de todos los desanimados en el segundo trimestre de 2016. Esta proporción es inferior al peso que tienen sobre el conjunto de la población potencialmente activa.

3.6. LOS TRABAJADORES EXTRANJEROS

La **población extranjera** que trabaja o busca un empleo en España se situó en el segundo trimestre de 2016 en **2.727.300** personas, cuatro mil menos que en el trimestre anterior. Esta cifra se sitúa en niveles de 2006, tras los descensos desde el máximo alcanzado en 2009, cuando superaron los tres millones y medio. En el segundo trimestre de 2016 hay 33.100 extranjeros menos en el mercado de trabajo que hace un año.

Desde finales de 2014 el empleo y el paro entre los extranjeros han venido evolucionando más favorablemente, con la excepción del primer trimestre de 2016. En el segundo trimestre de 2016 se han creado 63.200 empleos adicionales ocupados por extranjeros y el paro ha descendido en 67.000 personas, mientras que la población activa ha experimentado un pequeño descenso.

En términos anuales se consolida la recuperación de la población ocupada iniciada a finales de 2014: el empleo aumenta en 73.300 personas, con un ritmo del +3,8%, frente a un +2,3% de aumento entre la población española. Paralelamente, cae la población extranjera en paro, con 106.500 parados menos en el año (un -12,5% frente a un -10,9% de descenso entre los autóctonos).

Este comportamiento responde parcialmente al descenso que ha experimentado la población activa extranjera, proceso que parece haberse atenuado a principios de 2016, al igual que entre la población española. En el último año desciende a un ritmo del -1,2% frente a un descenso del -0,5% entre la población española.

Por colectivos, el aumento trimestral del empleo entre los extranjeros ha sido generalizado: se registra tanto entre los hombres, para los que aumenta en 27.400 personas, como entre las mujeres (+35.800), así como en todos los grupos de edad, más en los de edad intermedia de 25 a 54 años (+54.400), excepto para los jóvenes, entre los que desciende en 5.400. Paralelamente, el paro desciende también de forma generalizada, pero más entre las mujeres (-46.500) y menos entre los hombres (-20.500) y en todos los grupos de edad adultos, si bien son los

de edad intermedia los que concentran la casi totalidad del descenso (-76.900). Anualmente, el empleo aumenta en su casi totalidad entre los hombres (+65.100) y en las edades jóvenes y centrales, la mayoría en los grupos de edad de 25 a 54 años (+81.300), a la vez que el paro desciende en ambos sexos, en mayor proporción entre los hombres (-58.800) y en las edades intermedias (-103.200).

Los extranjeros en el último año estabilizan la tasa de actividad, suben la tasa de empleo y bajan la tasa de paro

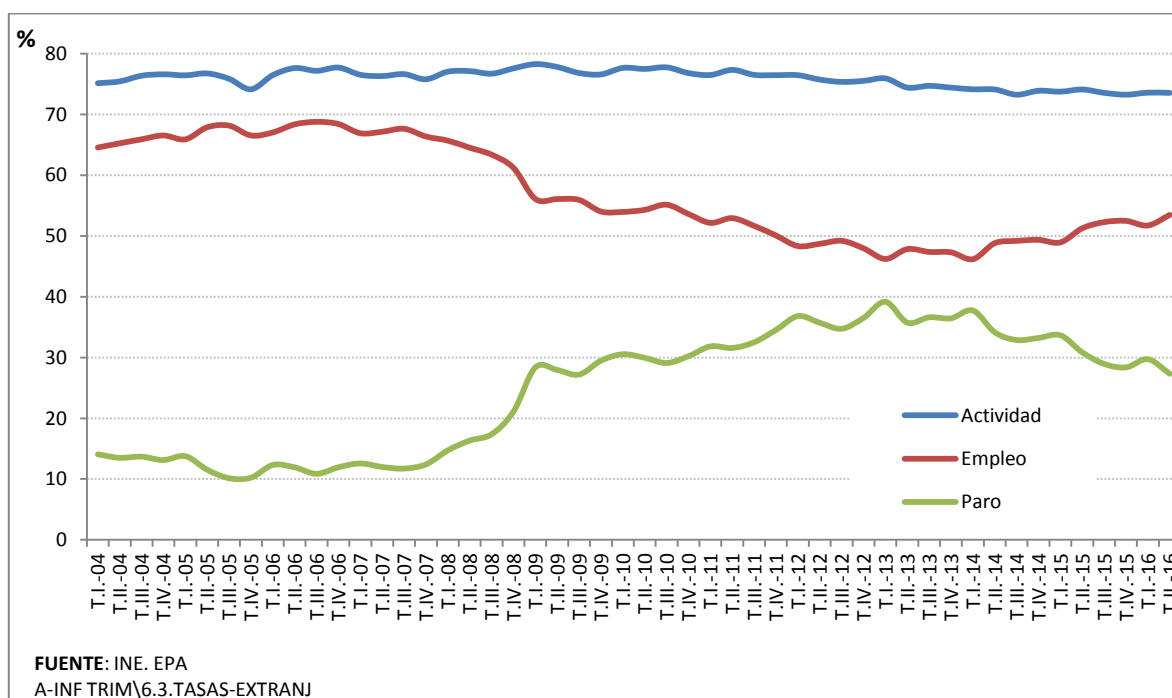

La población extranjera es una población relativamente más joven que la autóctona, y presentan históricamente mayores **tasas de actividad, empleo y paro**. En el segundo trimestre de 2016 la tasa de actividad para la población de 16 y más años sigue siendo alta, se mantiene en el 73,5% (frente al 59,4% de la población general) aunque es medio punto inferior a la de hace un año. La tasa de empleo baja siete décimas, al 53,5% frente al 47,5% general, y se sitúa más de dos puntos por encima de la de hace un año, mientras que la tasa de paro baja al 27,3% frente al 20% en el conjunto de la población, si bien es tres puntos y medio inferior a la alcanzada en el segundo trimestre de 2015.

3.7. SALARIOS Y JORNADA DE TRABAJO

En 2016, a medida que se va consolidando la recuperación de la economía, se están pactando incrementos salariales ligeramente superiores al 1%, algo más elevados que en los tres años anteriores.

La Estadística de **Convenios Colectivos de Trabajo**, del Ministerio de Empleo y Seguridad Social, recoge la variación salarial media pactada en aquellos convenios cuyos efectos económicos conocidos y cuantificables. Con la información provisional de los convenios registrados hasta julio de 2016, la variación salarial media de los convenios con efectos económicos en 2015 se sitúa en el 0,75%, incremento que supone un ligero repunte frente a las variaciones registradas para los dos años anteriores, en el entorno del 0,5%. Con los datos todavía provisionales recogidos para 2016 (referidos a convenios que afectan a algo más de la mitad de los trabajadores para los que se suele recoger información), ese repunte parece prolongarse en los convenios con efectos durante 2016, para los que con información hasta julio de 2016 se estima una variación salarial del +1,11%

Debe recordarse que los datos de esta estadística están calculados con la información recogida en los convenios cuyos efectos económicos son conocidos y cuantificables y están registrados en el Registro de Convenios. Los datos para 2015 y 2016 son todavía provisionales⁶.

Aun con el repunte señalado, los incrementos registrados en estos años se sitúan entre los menores de la serie, y están en línea con lo acordado por los interlocutores sociales en el actualmente vigente *III Acuerdo para el Empleo y la Negociación Colectiva 2015, 2016 y 2017* firmado en junio de 2015. En este último

⁶ La información recogida hasta el momento supone solo un avance de la que se dispondrá para obtener el dato definitivo, que incorpora información posterior a la finalización del año de referencia hasta 18 meses después de concluir el año.

Acuerdo se recomendaron incrementos salariales de hasta un 1% en 2015 y de hasta un 1,5% en 2016.

Desde 2013 el incremento pactado coincide con el revisado

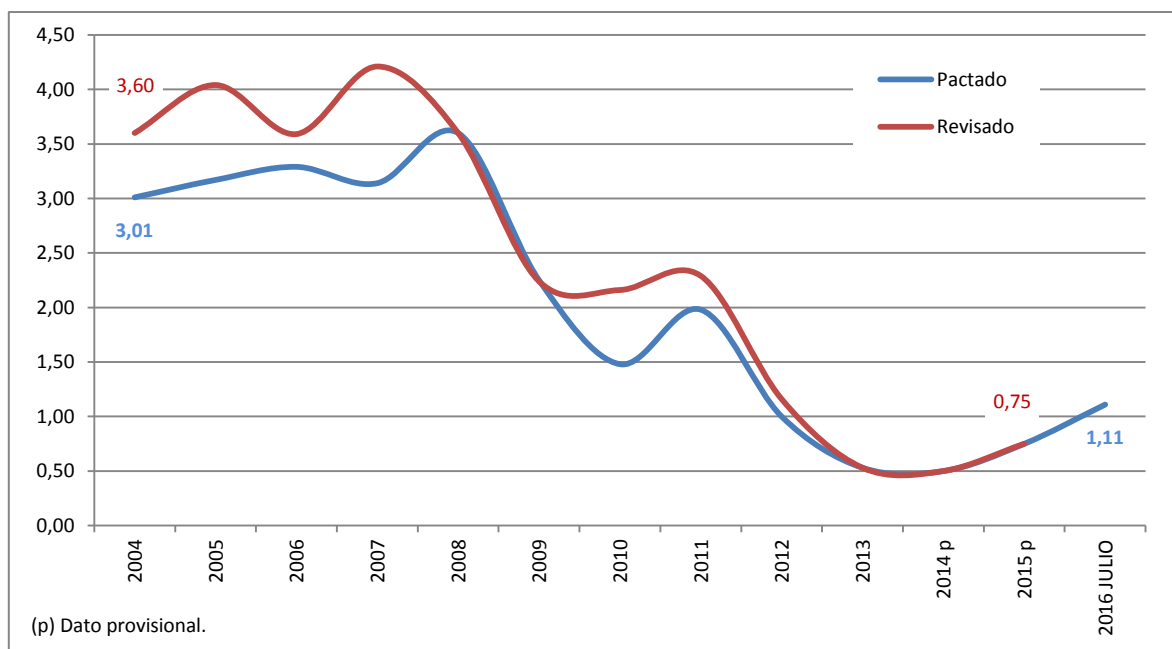

FUENTE: MEYSS. Estadística de Convenios Colectivos de Trabajo.
A-INF TRIM\7.1.INCREMSALCONV

En 2016, con la información disponible en el mes de julio, los convenios a **nivel de empresa** tienen una variación salarial media pactada del 0,71%, inferior a la pactada en los convenios “de ámbito superior”, del 1,14%. No se repite por tanto la anomalía de 2012 y 2013, cuando excepcionalmente en la serie histórica los incrementos salariales fueron superiores en los convenios “de empresa”.

Con la información de la que se dispone hasta julio de 2016, la incorporación del efecto de las **cláusulas de garantía salarial** apenas supone un aumento del incremento salarial pactado, en un contexto de inflación negativa. Esto viene sucediendo desde 2008, con la excepción del 2010 y contrasta con lo sucedido

históricamente, cuando los incrementos revisados elevaban sensiblemente al alza los salarios pactados inicialmente.

En la primera mitad de 2016 las “**inaplicaciones**” de **convenios** registradas continúan teniendo un menor uso. Desde la entrada en vigor de la Reforma Laboral en marzo de 2012 y hasta julio de 2016 se han depositado en los registros de las distintas Autoridades Laborales 7.673 inaplicaciones de convenios (748 durante 2012, 2.512 en 2013, 2.073 en 2014, 1.437 en 2015 y 903 hasta julio de 2016), que afectan a 319.738 trabajadores (29.352 de ellos por inaplicaciones en 2012, 159.550 en 2013, 66.203 en 2014, 43.173 en 2015 y 21.460 hasta julio de 2016).

Las características de las empresas que inaplican convenios se mantienen prácticamente sin cambios: son mayoritariamente empresas de menos de 50 trabajadores y del sector servicios. En la casi totalidad de los casos, el “descuelgue” se produjo con acuerdo en período de consultas y afectó fundamentalmente a la cuantía salarial pactada.

En cuanto a la evolución de los **costes laborales** a partir de la **Encuesta Trimestral de Coste Laboral** del INE, el último dato disponible es el relativo al primer trimestre de 2016. De acuerdo con la Encuesta, los costes laborales por trabajador y mes se situaron en el primer trimestre de 2016 en 2.481,5 euros, lo que supuso una caída trimestral del 7,1%. Este comportamiento, no obstante, presenta un marcado componente estacional: en los primeros y terceros trimestres del año se producen descensos del salario frente a los segundos y cuartos trimestres, en los que éste aumenta coincidiendo con la percepción de las pagas extraordinarias anuales. Con los datos corregidos del efecto calendario y estacionalidad, los costes laborales descendieron un 0,4%.

Anualmente los costes laborales totales por trabajador y mes descendieron un 0,2% y lo hizo exclusivamente en su componente no salarial: los costes salariales permanecieron en el mismo nivel que en el primer trimestre de 2015, mientras que

los costes no salariales descendieron un punto. El coste laboral horario, por su parte, aumentó un 3,1% en tasa anual, como consecuencia del menor número de horas efectivas trabajadas en este trimestre con respecto al mismo trimestre de 2015.

Por sectores, en el último año, con datos del primer trimestre de 2016, el coste laboral aumentó únicamente en industria, un 0,5%, mientras que descendió en construcción y en servicios, un -2,2% y un -0,2%, respectivamente.

Respecto a los **Costes Laborales Unitarios (CLU)**, en el segundo trimestre de 2016 los CLUs han aumentado cuatro décimas al aumentar la remuneración por asalariado ocho décimas, en contraste con el comportamiento observado entre 2010 y 2014 cuando acumularon descensos sucesivos, para en 2015 experimentar pequeños incrementos.

Los CLU se mantienen fundamentalmente estables

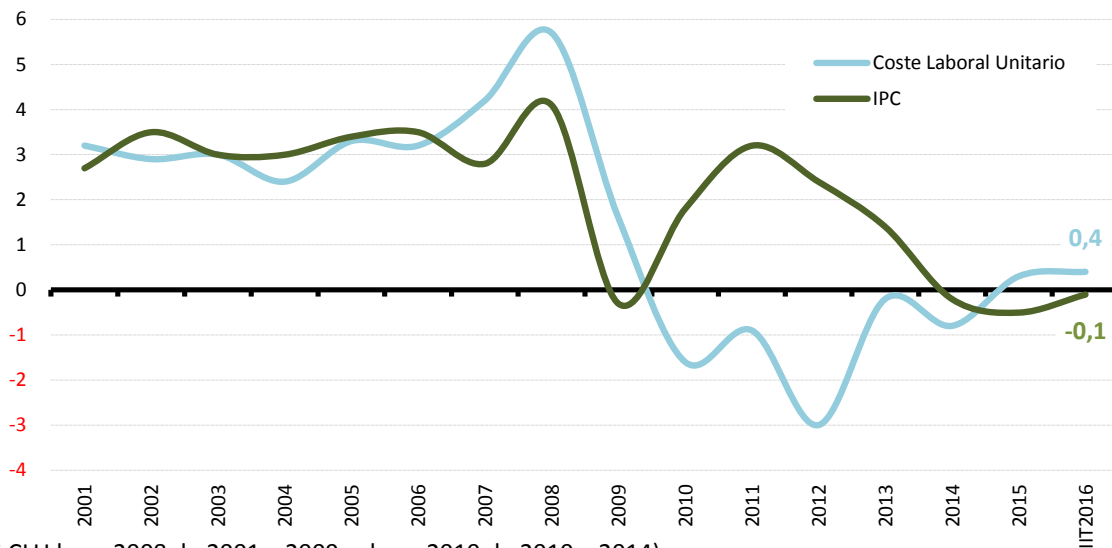

* CLU base 2008 de 2001 a 2009, y base 2010 de 2010 a 2014)

Agosto 2016 para IPC

FUENTE: INE

En relación con los **puestos de trabajo vacantes**, en el primer trimestre de 2016, último dato disponible, había 69.028 vacantes sin cubrir, 2.069 más que en el trimestre anterior, la mayoría en el sector servicios, el 84,2%, y en empresas pequeñas y medianas las dos terceras partes, según la Encuesta Trimestral de Coste Laboral. El 93,7% de las empresas que no cubrieron vacantes declararon que no necesitaban cubrir las y el 4,3% lo achacaron al elevado coste que suponía para la empresa contratar un nuevo trabajador, sin que se observen diferencias por actividad económica, pero sí por tamaño de empresa, de forma que en las grandes empresas alrededor del 75% declaraban no necesitar cubrir las frente a más del 90% entre las pequeñas.

Las Comunidades Autónomas con mayor número de vacantes sin cubrir, con casi las dos terceras partes de las vacantes, volvían a ser Madrid y Cataluña, con más de 13.000 vacantes cada una de ellas, frente a Cantabria y Navarra, con apenas 500 vacantes.

Recuadro 3. Composición de los salarios

La **Encuesta de Estructura Salarial** que elabora anualmente el INE permite estimar los niveles salariales en función de variables de edad, sexo o nivel de estudios, así como las relativas a la ocupación. La última Encuesta disponible es la **correspondiente a 2014**, publicada a finales del mes de junio de 2016.

De acuerdo con esta Encuesta, en 2014 el salario medio anual bruto se situó en 22.858,2 euros, siete décimas superior al de 2013. El salario mediano se situó en 19.263,8 euros y el más frecuente en el entorno de los 16.490,8 euros, mil euros superior al alcanzado en 2013. El 17,9% de los trabajadores obtuvieron salarios inferiores a dos tercios del salario mediano, frente al 17,2% en 2012; al igual que en el año anterior, las dos terceras partes de ellos eran mujeres.

Esta Encuesta permite identificar la dualidad salarial entre trabajadores indefinidos y temporales. El sueldo medio anual de los trabajadores con contrato de duración determinada fue un 36,6% inferior (15.680,6 euros) al de los trabajadores con contrato indefinido (24.746,5 euros) y un 31,4% inferior al salario medio. Esta diferencia se ha ido acentuando desde 2012, debido a la caída experimentada en la retribución de los contratos temporales.

Por otro lado, el salario medio anual entre los trabajadores a tiempo parcial supone menos de la mitad del salario medio (el 42%). Es destacable que la retribución media anual a tiempo completo creció un 2,4%, mientras que a tiempo parcial se redujo un -2,6%, al igual que en 2013.

Por sexo la “Brecha salarial entre mujeres y hombres”, según la definición de Eurostat, se situó en el 13,3%. La diferencia salarial hombre/mujer se ha reducido siete décimas respecto a 2013, y se sitúa en el 23,3%. Las diferencias son más marcadas en las edades adultas de 45 a 59 años, donde supera el 26%, mientras que son menores en las edades jóvenes de 25 a 34 años, inferiores al 16%. Por sectores, son mayores las diferencias por sexo se dan en la industria y servicios, en el entorno del 22%, mientras que en la construcción son mínimas, del 5,7%, si bien en este sector es mayoritaria la presencia de hombres. Por tipo de contrato, es mayor la diferencia entre quienes un contrato indefinido, aunque se ha reducido (24,5%), y menor entre los trabajadores temporales (12,6%) y a tiempo parcial (3,4%).

Por **edades**, en 2014 el salario medio aumentó en todos los grupos de edad excepto entre los trabajadores de 55 a 59 años entre los que experimentó un pequeño descenso, cae dos décimas. No obstante, la pendiente de los salarios medios por tramos de edad es algo más acusada en las edades extremas –para los jóvenes de hasta 30 años y los mayores de 55 años– y menor en las edades centrales, en las que, a su vez, se alcanzan los niveles salariales más altos y más estables

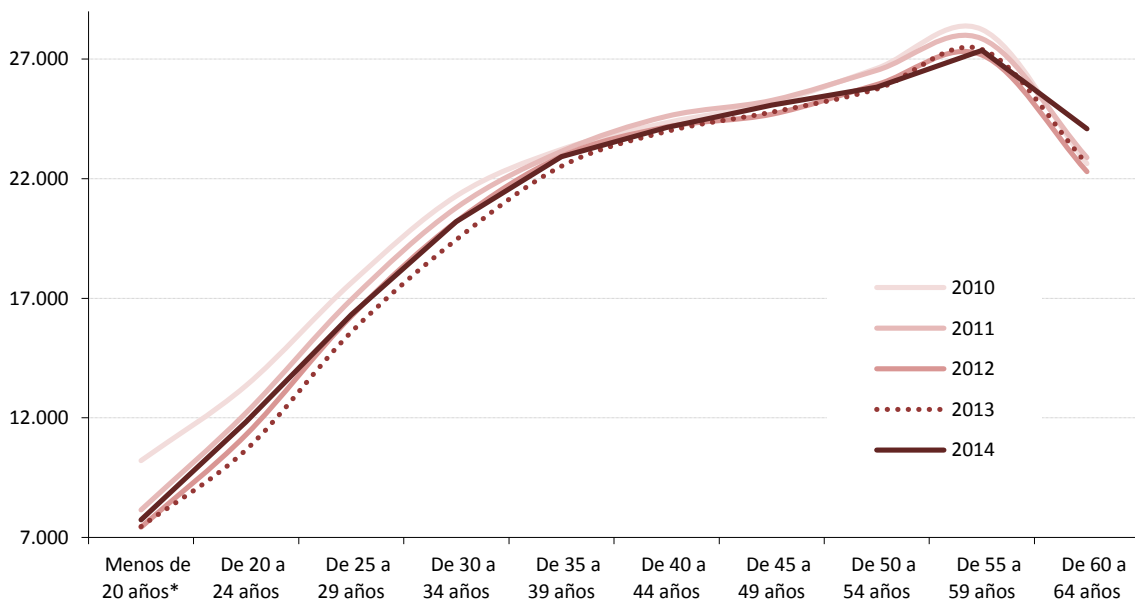

* Dato no significativo

FUENTE: INE. Encuesta Estructura Salarial.
A-INF TRIM\7.5.EVOLUCIÓN SALARIO BRUTO

Esta situación podría indicar una mayor sensibilidad de los salarios en esos grupos de edad extremos, con mayores oscilaciones en los salarios frente a una mayor rigidez y pequeñas oscilaciones de los salarios en los grupos de edad centrales. Mientras que el salario de los jóvenes menores de 25 años apenas representa la mitad del salario medio y el de los jóvenes de 25 a 29 las dos terceras partes, el salario de los adultos a partir de los 30 años lo supera, hasta en un 20% entre los trabajadores de 55 a 59 años.

Por **ocupaciones**, la estructura salarial no experimenta cambios. Son los Directores y Técnicos profesionales los que presentan los salarios más elevados; en el caso de los Directores, más del doble del salario medio (un 129,7% superior), frente a los más bajos recibidos por los trabajadores no cualificados, cuyo salario es casi la mitad del salario medio (un 46,6% inferior). En 2014 cinco de las ocupaciones experimentan incrementos en los salarios y en Otros técnicos y profesionales el resto de las ocupaciones se mantienen prácticamente estables con respecto a 2013.

Sectorialmente, los salarios más elevados corresponden a industria, 26.997,4 euros, dónde a su vez experimenta el mayor incremento (1,3%), mientras que en servicios y construcción se situaron por debajo de los 23.000 euros.

Por territorios, el salario más alto lo presentaba País Vasco, 27.786,6 euros anuales, junto con Madrid, y el más bajo Extremadura, Canarias y Galicia, dónde apenas alcanza los 20.000 euros anuales en el año 2014. No se observan diferencias en la posición relativa con respecto a la presentada en 2013.

Por otro lado, según datos de Eurostat provisionales para 2014, la **brecha salarial** de género, definida, de acuerdo con el indicador elaborado por Eurostat, como la diferencia de salario horario medio percibido por las mujeres respecto al salario medio de los hombres, se situaba en España en un nivel algo más elevado a la media de la UE, en el 18,8% frente al 16,1%, respectivamente. Esa diferencia es del 21,6% en Alemania, 18,3% en el Reino Unido o 15,3% en Francia.

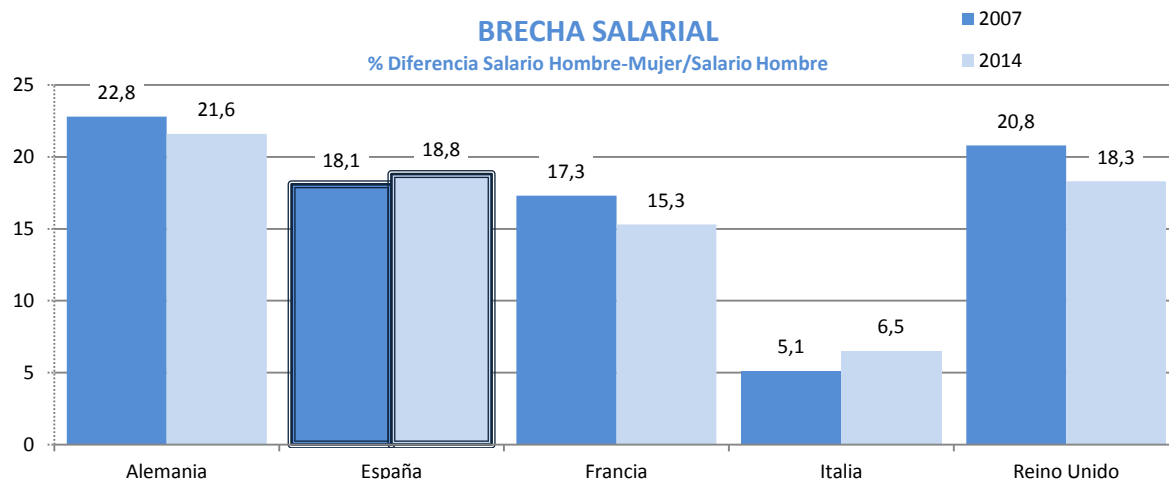

FUENTE: EUROSTAT, Encuesta de Estructura Salarial.
D-DATOS MUJERES/EUROPA

En esta situación influyen factores ligados al peso que el trabajo a tiempo parcial tiene en el conjunto del empleo, mayor en estos países que en el caso de España, con presencia mayoritaria de mujeres, lo que presiona a la baja el salario medio percibido por las mujeres.

Por último en relación con la **jornada de trabajo**, el número medio de horas trabajadas a la semana presenta un comportamiento estable, con una leve tendencia a la baja. En el segundo trimestre de 2016, de acuerdo con la EPA, se ha situado en 37,7 horas, en el mismo nivel que en el trimestre anterior. Los hombres trabajan un mayor número de horas a la semana, 40,3 horas frente a 34,7 horas las mujeres, las cuales tienen una mayor presencia en el empleo a tiempo parcial desarrollando jornadas más cortas.

Si bien el comportamiento habitual a lo largo del año presenta pequeños descensos de la jornada en los primeros y cuartos trimestres y aumentos en los trimestres centrales del año, en 2016 el número de horas trabajadas ha permanecido estable en el primer semestre. No obstante, anualmente se vienen acumulando descensos anuales consecutivos, con una tendencia descendente clara, si bien las reducciones son limitadas y progresivas: desde las

aproximadamente 40 horas semanales trabajadas en el año 2000 hasta las aproximadamente 38 horas trabajadas en este momento.

3.8. LA PROTECCIÓN POR DESEMPLEO

Al terminar el mes de julio de 2016, había, de acuerdo con la última estadística disponible del SEPE, 2.003.595 **beneficiarios de prestaciones** por desempleo, 48.102 más que en junio. El 81,7% de ellos, 1.635.995, eran beneficiarios del sistema general y los 367.600 restantes, el 18,3%, beneficiarios del sistema especial. Dentro de los beneficiarios del sistema especial se incluyen las 24.399 personas que de media en el mes de julio están participando en el programa de activación para el empleo, puesto en marcha a finales de 2014.

Hay que destacar que el comportamiento del sistema de protección por desempleo presenta un componente estacional, de forma que en los meses extremos del año se registran descensos en los niveles de protección alcanzados y aumentos en los meses centrales. Así, en junio y julio de 2016 se acumula un incremento de casi cien mil personas, 93.143 beneficiarios adicionales, la casi totalidad en el sistema general. Hace un año, en esos dos meses de 2015 se registró un incremento de 123.420 beneficiarios, con un mayor desempleo que el existente en estos momentos.

En términos anuales, en julio de 2016 se mantienen los ritmos de descenso observados en el último año en el número de beneficiarios de prestaciones por desempleo, en el entorno del 10%, acompasado al ritmo al que se reduce el paro registrado, también, a un ritmo elevado, alrededor del 9%. El sistema general experimenta un descenso del 9,1% (-164.337) y, contrariamente a la evolución presentada en los meses anteriores, es más intenso en el nivel asistencial (-11,1%) que en el contributivo (-7,1%). A la vez descienden los beneficiarios de la renta activa de inserción (-9,3%) y, en menor medida, los eventuales agrarios, que descienden un -4,4%.

En relación con el subsidio de trabajadores eventuales agrarios, desde mayo se observa una ruptura de la tendencia de los últimos diez años. Así, en estos años se ha venido produciendo un declive gradual y continuado, con pequeñas

excepciones, de su importancia absoluta y relativa, hasta alcanzar en abril uno de sus niveles más bajos, con 114.189 beneficiarios, frente a los próximos a 175.000 en 2007, lo que supuso una reducción en una tercera parte. En los últimos tres meses, sin embargo, se recupera ligeramente el número de beneficiarios, de forma que en julio de 2016 hay 118.545 (+3,8% desde ese mínimo).

Por el contrario, los casi 225.000 beneficiarios del sistema de Renta Activa de Inserción suponen un aumento significativo en estos ocho años, de forma que se ha más que triplicado, desde los alrededor de setenta mil beneficiarios hasta los más de doscientos mil en estos momentos, a la vez que ha adquirido un mayor peso relativo dentro del sistema especial de protección.

La **tasa de cobertura**, calculada en relación con el número de parados registrados con experiencia laboral de acuerdo con la metodología SISPE y el número de beneficiarios del subsidio de eventuales agrarios, según fórmula de cálculo que se acordó con los interlocutores sociales, se sitúa en julio de 2016 en el 57,7%, dos puntos y medio por encima del nivel alcanzado en junio y ocho décimas inferior al nivel de julio de 2015. La tendencia descendente que se ha venido observando en estos años en el nivel de cobertura, consecuencia de la prolongación del tiempo de permanencia en paro, con el consecuente agotamiento del derecho a las prestaciones, parece que se está moderando a lo largo de este año. Ha sido el sistema general el que ha acusado con mayor intensidad este descenso.

Como respuesta a los elevados niveles de desempleo, el *Programa Extraordinario de Activación para el Empleo*, dirigido a parados de larga duración con cargas familiares que han agotado su prestación, tiene por objeto insertarlos laboralmente mediante un itinerario personalizado intensivo, complementado con la percepción durante seis meses de una prestación económica equivalente al 80% del IPREM.

Paralelamente, el *Programa de Recualificación Profesional para las Personas en Paro* (PREPARA), que se dirige a las personas en paro que agotan su prestación

por desempleo, tiene por objeto mejorar la empleabilidad de los parados de larga duración o con responsabilidades familiares mediante itinerarios personalizados de inserción, junto con una ayuda económica de acompañamiento, equivalente al 75% del IPREM, durante un máximo de seis meses.

Con el objeto de ampliar la cobertura de los trabajadores que llevan más tiempo en desempleo, en abril se publicó el Real Decreto-ley por el que se prorrogaba un año el Programa de Activación para el Empleo, junto con la prórroga automática del Programa “PREPARA”, por periodos de seis meses, siempre que la tasa de paro supere el 18% en la última EPA (hasta ahora la referencia era el 20%). La última prórroga del PREPARA se realizó en agosto, con vigencia hasta el próximo mes de febrero de 2017.

TABLAS Y GRÁFICOS

1. EL MERCADO DE TRABAJO EN EL CONTEXTO DE LA UNIÓN EUROPEA

UE-1.- BALANCE DEL MERCADO DE TRABAJO (15-64 AÑOS)									
PERIODO	ACTIVOS			OCUPADOS			PARADOS		
	UE-28	Zona Euro (19 Países)	ESPAÑA	UE-28	Zona Euro (19 Países)	ESPAÑA	UE-28	Zona Euro (19 Países)	ESPAÑA
Valores absolutos en miles									
1997			16.645,9			13.182,6			3.463,3
1998			16.890,5			13.720,1			3.170,5
1999			17.194,2			14.517,4			2.676,8
2000		143.267,1	17.799,9		129.632,6	15.333,0		13.634,5	2.466,9
2001		144.011,9	17.821,2		131.855,8	15.967,3		12.156,1	1.853,9
2002	222.902,4	145.891,5	18.764,7	202.626,9	133.179,4	16.663,1	20.275,5	12.712,1	2.101,6
2003	224.628,2	148.087,9	19.525,1	204.100,0	134.678,5	17.311,4	20.528,2	13.409,4	2.213,6
2004	225.898,5	148.960,8	20.149,5	204.860,4	135.042,9	17.903,8	21.038,1	13.917,9	2.245,7
2005	229.191,0	151.648,8	20.998,3	208.508,4	137.908,1	19.068,1	20.682,6	13.740,7	1.930,3
2006	231.704,4	153.390,0	21.630,6	212.568,3	140.590,4	19.792,3	19.136,1	12.799,6	1.838,3
2007	233.410,1	154.814,7	22.280,9	216.564,0	143.260,2	20.436,9	16.846,1	11.554,5	1.844,1
2008	235.530,6	156.333,1	22.908,5	218.924,1	144.574,0	20.316,5	16.606,5	11.759,1	2.592,0
2009	236.226,3	156.665,2	23.106,7	214.981,3	141.625,5	18.957,5	21.245,0	15.039,7	4.149,3
2010	235.575,5	156.722,7	23.210,0	212.798,5	140.742,0	18.573,8	22.777,0	15.980,7	4.636,2
2011	234.930,7	155.990,9	23.280,5	212.033,0	140.003,6	18.270,9	22.897,7	15.987,3	5.009,5
2012	236.359,9	156.946,5	23.281,4	211.347,0	138.977,6	17.476,9	25.012,8	17.968,9	5.804,6
2013	236.782,1	157.077,7	23.043,4	210.762,6	138.088,2	17.001,5	26.019,5	18.989,5	6.041,8
2014	238.079,2	157.908,7	22.813,6	213.374,1	139.337,8	17.210,6	24.705,1	18.570,9	5.603,1
2015	238.364,8	158.009,2	22.767,1	215.588,9	140.627,3	17.717,5	22.776,0	17.381,9	5.049,6
2014									
I Trim.	237.157,4	157.485,2	22.748,9	210.691,4	137.805,9	16.823,6	26.466,0	19.679,3	5.925,4
II Trim.	237.752,4	157.717,9	22.839,0	213.275,0	139.413,1	17.223,0	24.477,4	18.304,8	5.616,0
III Trim.	238.799,0	157.985,8	22.782,6	215.120,8	140.207,9	17.361,9	23.678,2	17.777,9	5.420,7
IV Trim.	238.607,8	158.445,7	22.883,8	214.409,0	139.924,1	17.433,7	24.198,8	18.521,6	5.450,1
2015									
I Trim.	237.343,4	157.619,3	22.755,2	212.883,5	139.026,6	17.316,8	24.459,9	18.592,7	5.438,4
II Trim.	238.158,7	157.943,0	22.866,4	215.247,8	140.490,3	17.723,2	22.910,9	17.452,6	5.143,2
III Trim.	238.966,1	157.996,4	22.742,3	217.249,5	141.548,1	17.897,7	21.716,7	16.448,3	4.844,6
IV Trim.	238.991,0	158.478,1	22.704,6	216.974,8	141.444,3	17.932,2	22.016,3	17.033,9	4.772,3
2016									
I Trim.	238.399,7	158.427,6	22.663,2	216.181,2	141.261,0	17.880,8	22.218,4	17.166,6	4.782,5
Variaciones con respecto al trimestre anterior en miles									
2015									
I Trim.	-1.264,4	-826,4	-128,6	-1.525,5	-897,5	-116,9	261,1	71,1	-11,7
II Trim.	815,3	323,7	111,2	2.364,3	1.463,7	406,4	-1.549,0	-1.140,1	-295,2
III Trim.	807,4	53,4	-124,1	2.001,7	1.057,8	174,5	-1.194,2	-1.004,3	-298,6
IV Trim.	24,9	481,7	-37,7	-274,7	-103,8	34,5	299,6	585,6	-72,3
2016									
I Trim.	-591,3	-50,5	-41,4	-793,6	-183,3	-51,4	202,1	132,7	10,2
Variaciones con respecto al trimestre anterior en porcentaje									
2015									
I Trim.	-0,5	-0,5	-0,6	-0,7	-0,6	-0,7	1,1	0,4	-0,2
II Trim.	0,3	0,2	0,5	1,1	1,1	2,3	-6,3	-6,1	-5,4
III Trim.	0,3	0,0	-0,5	0,9	0,8	1,0	-5,2	-5,8	-5,8
IV Trim.	0,0	0,3	-0,2	-0,1	-0,1	0,2	1,4	3,6	-1,5
2016									
I Trim.	-0,2	0,0	-0,2	-0,4	-0,1	-0,3	0,9	0,8	0,2
Variaciones con respecto a igual periodo del año anterior en miles									
2002		1.879,6	943,5		1.323,6	695,8		556,0	247,7
2003	1.725,8	2.196,4	760,4	1.473,1	1.499,1	648,3	252,7	697,3	112,0
2004	1.270,3	872,9	624,4	760,4	364,4	592,4	509,9	508,5	32,1
2005	3.292,5	2.688,0	848,8	3.648,0	2.865,2	1.164,3	-355,5	-177,2	-315,4
2006	2.513,4	1.741,2	632,3	4.059,9	2.682,3	724,2	-1.546,5	-941,1	-92,0
2007	1.705,7	1.424,7	650,3	3.995,7	2.669,8	644,5	-2.290,0	-1.245,1	5,8
2008	2.120,5	1.518,4	627,5	2.360,1	1.313,8	-120,4	-239,6	204,6	748,0
2009	695,7	332,1	198,2	-3.942,8	-2.948,5	-1.359,0	4.638,5	3.280,6	1.557,3
2010	-650,8	57,5	103,3	-2.182,8	-883,5	-383,8	1.532,0	941,0	487,0
2011	-644,8	-731,8	70,5	-765,5	-738,4	-302,8	120,7	6,6	373,3
2012	1.429,1	955,6	1,0	-686,0	-1.026,0	-794,0	2.115,1	1.981,6	795,1
2013	422,2	131,3	-238,0	-584,5	-889,4	-475,3	1.006,7	1.020,7	237,3
2014	1.297,1	830,9	-229,8	2.611,5	1.249,6	209,0	-1.314,4	-418,6	-438,8
2015	285,6	100,5	-46,5	2.214,9	1.289,6	506,9	-1.929,2	-1.189,0	-553,4
2014									
I Trim.	1.409,1	692,2	-409,0	2.194,5	874,0	-64,0	-785,4	-181,8	-344,9
II Trim.	844,3	522,3	-219,8	2.335,6	1.085,0	204,5	-1.491,3	-562,7	-424,3
III Trim.	1.317,9	832,8	-246,4	2.934,9	1.398,6	267,1	-1.617,0	-565,8	-513,4
IV Trim.	1.617,1	1.276,5	-44,0	2.980,9	1.640,7	428,5	-1.363,8	-364,2	-472,5
2015									
I Trim.	186,0	134,1	6,3	2.192,1	1.220,7	493,2	-2.006,1	-1.086,6	-487,0
Variaciones con respecto a igual periodo del año anterior en porcentaje									
2002		1,3	5,3		1,0	4,4		4,6	13,4
2003	0,8	1,5	4,1	0,7	1,1	3,9	1,2	5,5	5,3
2004	0,6	0,6	3,2	0,4	0,3	3,4	2,5	3,8	1,5
2005	1,5	1,8	4,2	1,8	2,1	6,5	-1,7	-1,3	-14,0
2006	1,1	1,1	3,0	1,9	1,9	3,8	-7,5	-6,8	-4,8
2007	0,7	0,9	3,0	1,9	1,9	3,3	-12,0	-9,7	0,3
2008	0,9	1,0	2,8	1,1	0,9	-0,6	-1,4	1,8	40,6
2009	0,3	0,2	0,9	-1,8	-2,0	-6,7	27,9	27,9	60,1
2010	-0,3	0,0	0,4	-1,0	-0,6	-2,0	7,2	6,3	11,7
2011	-0,3	-0,5	0,3	-0,4	-0,5	-1,6	0,5	0,0	8,1
2012	0,6	0,6	0,0	-0,3	-0,7	-4,3	9,2	12,4	15,9
2013	0,2	0,1	-1,0	-0,3	-0,6	-2,7	4,0	5,7	4,1
2014	0,5	0,5	-1,0	1,2	0,9	1,2	-5,1	-2,2	-7,3
2015	0,1	0,1	-0,2	1,0	0,9	2,9	-7,8	-6,4	-9,9
2014									
I Trim.	0,6	0,4	-1,8	1,1	0,6	-0,4	-2,9	-0,9	-5,5
II Trim.	0,4	0,3	-1,0	1,1	0,8	1,2	-5,7	-3,0	-7,0
III Trim.	0,6	0,5	-1,1	1,4	1,0	1,6	-6,4	-3,1	-8,7
IV Trim.	0,7	0,8	-0,2	1,4	1,2	2,5	-5,3	-1,9	-8,0
2015									
I Trim.	0,1	0,1	0,0	1,0	0,9	2,9	-7,6	-5,5	-8,2
II Trim.	0,2	0,1	0,1	0,9	0,8	2,9	-6,4	-4,7	-8,4
III Trim.	0,1	0,0	-0,2	1,0	1,0	3,1	-8,3	-7,5	-10,6
IV Trim.	0,2	0,0	-0,8	1,2	1,1	2,9	-9,0	-8,0	-12,4
2016									
I Trim.	0,4	0,5	-0,4	1,5	1,6	3,3	-9,2	-7,7	-12,1

FUENTE: EUROSTAT
A-INF TRIM/UE.1-BMT

UE-2.- TASAS DE ACTIVIDAD, EMPLEO Y PARO (15-64 AÑOS)

PERIODO	ACTIVIDAD			EMPLEO			PARO		
	UE-28	Zona Euro (19 Países)	ESPAÑA	UE-28	Zona Euro (19 Países)	ESPAÑA	UE-28	Zona Euro (19 Países)	ESPAÑA
Valores de las tasas en porcentaje									
1997			62,2			49,2			20,8
1998			62,7			51,0			18,8
1999			63,6			53,7			15,6
2000		67,6	65,1		61,1	56,1		9,5	13,9
2001		67,6	64,4		61,9	57,7		8,4	10,4
2002	68,6	68,2	66,4	62,3	62,3	59,0	9,1	8,7	11,2
2003	68,9	68,9	67,8	62,6	62,6	60,1	9,1	9,1	11,3
2004	69,2	69,2	68,7	62,7	62,7	61,1	9,3	9,3	11,1
2005	69,7	69,9	70,0	63,4	63,5	63,6	9,0	9,1	9,2
2006	70,1	70,4	71,1	64,3	64,5	65,0	8,3	8,3	8,5
2007	70,3	70,8	71,7	65,2	65,5	65,8	7,2	7,5	8,3
2008	70,7	71,2	72,7	65,7	65,8	64,5	7,1	7,5	11,3
2009	70,8	71,3	73,1	64,5	64,4	60,0	9,0	9,6	18,0
2010	71,0	71,3	73,5	64,1	64,0	58,9	9,7	10,2	20,0
2011	71,1	71,4	73,9	64,2	64,1	58,0	9,7	10,2	21,5
2012	71,7	72,0	74,3	64,1	63,7	55,8	10,6	11,4	24,9
2013	72,0	72,2	74,3	64,1	63,4	54,8	11,0	12,1	26,2
2014	72,3	72,3	74,2	64,8	63,8	56,0	10,4	11,8	24,6
2015	72,5	72,4	74,3	65,6	64,5	57,8	9,6	11,0	22,2
2014									
I Trim.	72,0	72,1	73,9	63,9	63,1	54,7	11,2	12,5	26,0
II Trim.	72,2	72,2	74,2	64,7	63,8	56,0	10,3	11,6	24,6
III Trim.	72,5	72,4	74,1	65,3	64,2	56,5	9,9	11,3	23,8
IV Trim.	72,5	72,6	74,5	65,2	64,1	56,8	10,1	11,7	23,8
2015									
I Trim.	72,2	72,2	74,1	64,7	63,7	56,4	10,3	11,8	23,9
II Trim.	72,4	72,4	74,6	65,5	64,4	57,8	9,6	11,0	22,5
III Trim.	72,7	72,5	74,3	66,1	64,9	58,4	9,1	10,4	21,3
IV Trim.	72,7	72,6	74,2	66,0	64,8	58,6	9,2	10,7	21,0
2016									
I Trim.	72,5	72,5	74,2	65,7	64,6	58,5	9,3	10,8	21,1
Variaciones con respecto al trimestre anterior en puntos porcentuales									
2015									
I Trim.	-0,3	-0,4	-0,4	-0,5	-0,4	-0,4	0,2	0,1	0,1
II Trim.	0,2	0,2	0,5	0,8	0,7	1,4	-0,7	-0,8	-1,4
III Trim.	0,3	0,1	-0,3	0,6	0,5	0,6	-0,5	-0,6	-1,2
IV Trim.	0,0	0,1	-0,1	-0,1	-0,1	0,2	0,1	0,3	-0,3
2016									
I Trim.	-0,2	-0,1	0,0	-0,3	-0,2	-0,1	0,1	0,1	0,1
Variaciones con respecto a igual periodo del año anterior en puntos porcentuales									
2002		0,6	2,0		0,4	1,3		0,3	0,8
2003	0,3	0,7	1,4	0,3	0,3	1,1	0,0	0,4	0,1
2004	0,3	0,3	0,9	0,1	0,1	1,0	0,2	0,2	-0,2
2005	0,5	0,7	1,3	0,7	0,8	2,5	-0,3	-0,2	-1,9
2006	0,4	0,5	1,0	0,9	1,0	1,5	-0,7	-0,8	-0,7
2007	0,2	0,4	0,7	0,9	1,0	0,8	-1,1	-0,8	-0,2
2008	0,4	0,4	1,0	0,5	0,3	-1,3	-0,1	0,0	3,0
2009	0,1	0,1	0,4	-1,2	-1,4	-4,5	1,9	2,1	6,7
2010	0,2	0,0	0,5	-0,4	-0,4	-1,1	0,7	0,6	2,0
2011	0,1	0,1	0,4	0,1	0,1	-0,8	0,0	0,0	1,6
2012	0,6	0,6	0,4	-0,1	-0,4	-2,3	0,9	1,2	3,4
2013	0,3	0,2	0,0	0,0	-0,3	-0,9	0,4	0,7	1,3
2014	0,3	0,1	-0,1	0,7	0,4	1,2	-0,6	-0,3	-1,7
2015	0,2	0,1	0,1	0,8	0,6	1,8	-0,8	-0,8	-2,4
2014									
I Trim.	0,4	0,1	-0,4	0,6	0,2	0,5	-0,4	-0,2	-1,1
II Trim.	0,2	0,0	0,0	0,6	0,3	1,2	-0,7	-0,4	-1,6
III Trim.	0,3	0,2	-0,3	0,8	0,4	1,3	-0,8	-0,4	-2,0
IV Trim.	0,4	0,3	0,2	0,9	0,5	1,7	-0,7	-0,3	-2,0
2015									
I Trim.	0,2	0,1	0,2	0,8	0,6	1,7	-0,9	-0,7	-2,1
II Trim.	0,2	0,2	0,4	0,8	0,6	1,8	-0,7	-0,6	-2,1
III Trim.	0,2	0,1	0,2	0,8	0,7	1,9	-0,8	-0,9	-2,5
IV Trim.	0,2	0,0	-0,3	0,8	0,7	1,8	-0,9	-1,0	-2,8
2016									
I Trim.	0,3	0,3	0,1	1,0	0,9	2,1	-1,0	-1,0	-2,8

FUENTE: EUROSTAT
A-INF TRIM\UE.2-TASAS

Gráfico UE-1.- TASAS DE ACTIVIDAD, EMPLEO Y PARO (15-64 AÑOS)

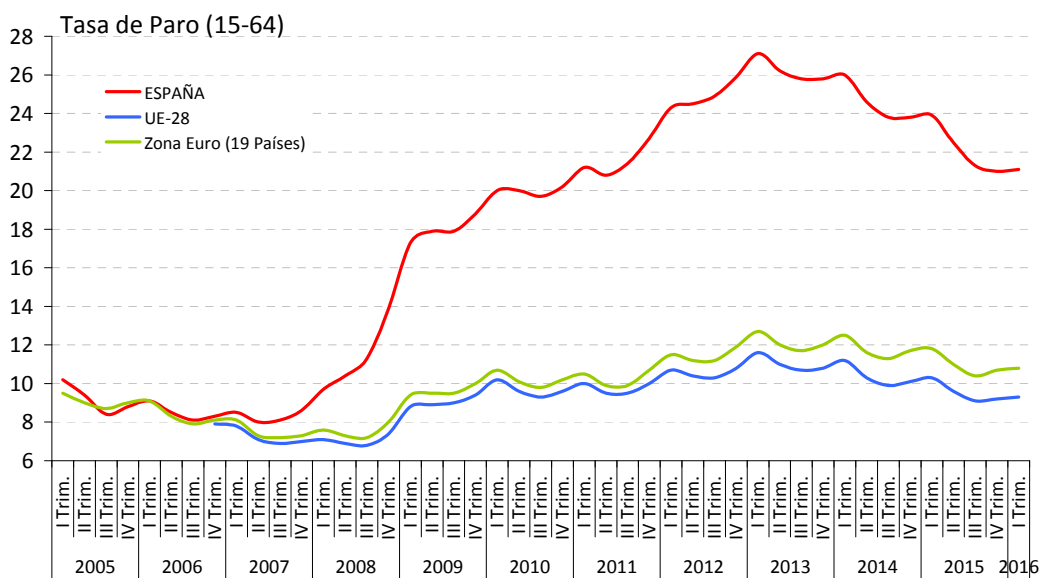
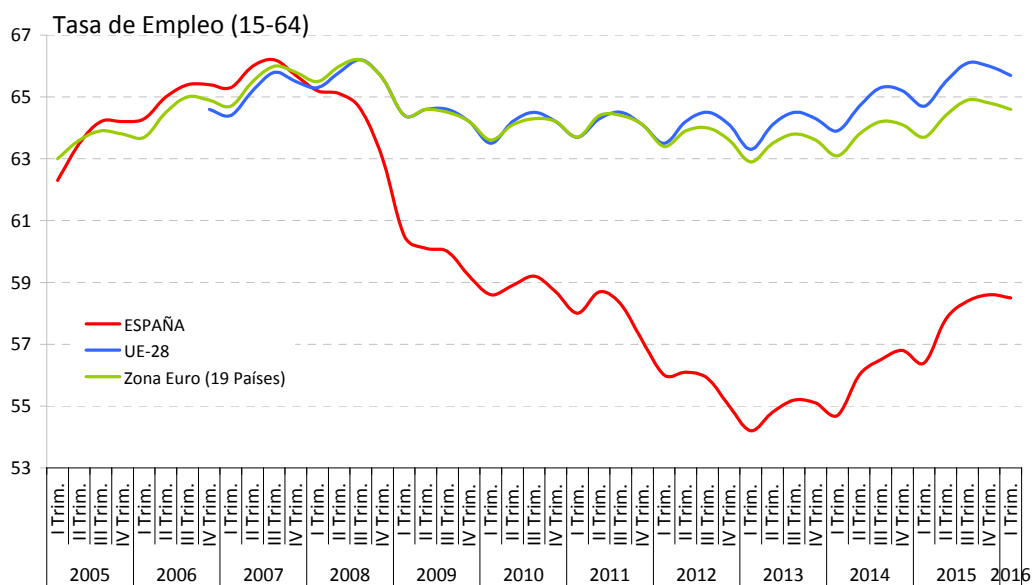
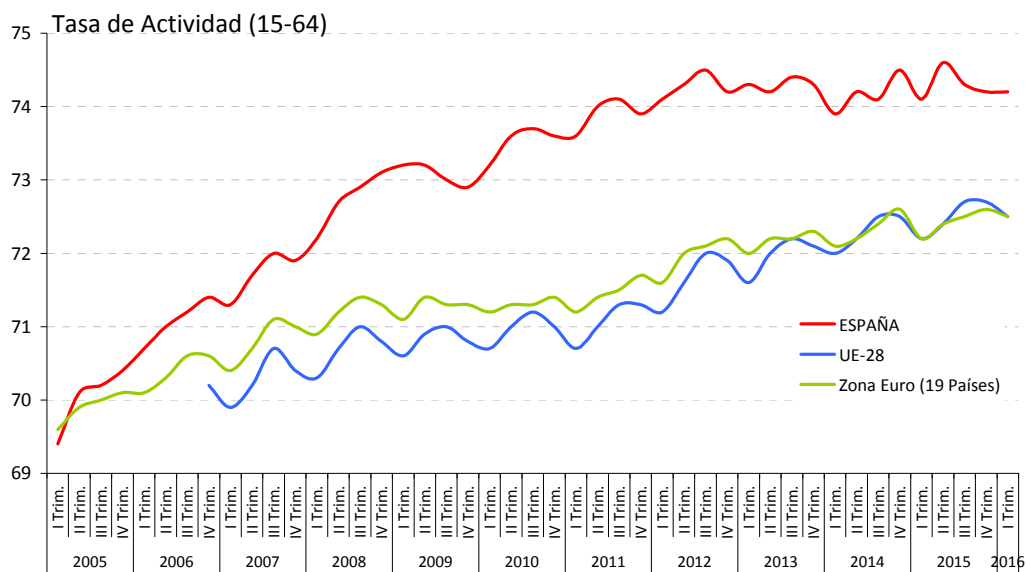

FUENTE: EUROSTAT
A-INF TRIM\UE.2-TASAS

UE-3.- TASAS DE ACTIVIDAD, EMPLEO Y PARO (15-24 AÑOS)

PERIODO	ACTIVIDAD			EMPLEO			PARO		
	UE-28	Zona Euro (19 Países)	ESPAÑA	UE-28	Zona Euro (19 Países)	ESPAÑA	UE-28	Zona Euro (19 Países)	ESPAÑA
Valores de las tasas en porcentaje									
1997			40,8			24,8			39,1
1998			41,1			26,5			35,4
1999			42,0			29,8			29,1
2000		44,2	43,1		36,2	32,2		18,1	25,3
2001		43,7	42,4		36,7	33,6		16,1	20,7
2002	44,7	43,8	43,6	36,6	36,6	34,3	18,1	16,6	21,5
2003	43,9	43,6	44,4	35,9	36,1	34,5	18,3	17,1	22,3
2004	43,8	43,3	44,9	35,6	35,6	34,8	18,7	17,9	22,5
2005	44,2	43,9	47,9	35,9	36,1	38,5	18,7	17,9	19,7
2006	44,1	43,9	48,2	36,4	36,6	39,6	17,4	16,6	17,9
2007	44,0	44,1	47,9	37,2	37,5	39,2	15,5	15,0	18,1
2008	44,2	44,2	47,7	37,3	37,3	36,0	15,6	15,5	24,5
2009	43,5	43,3	45,0	34,8	34,7	28,0	19,9	20,0	37,8
2010	42,8	42,2	42,7	33,8	33,4	25,0	21,0	20,8	41,5
2011	42,5	41,7	40,9	33,3	32,9	22,0	21,7	21,2	46,2
2012	42,3	41,3	39,0	32,5	31,6	18,4	23,2	23,4	52,9
2013	42,0	40,8	37,8	32,1	30,9	16,8	23,6	24,2	55,5
2014	41,7	40,1	35,7	32,4	30,6	16,7	22,2	23,8	53,2
2015	41,5	39,5	34,7	33,0	30,7	17,9	20,4	22,4	48,4
2014									
I Trim.	40,9	39,5	35,5	31,2	29,6	15,8	23,7	25,0	55,5
II Trim.	41,1	39,5	35,3	32,1	30,2	16,5	22,0	23,5	53,1
III Trim.	43,0	41,2	37,0	33,7	31,7	17,6	21,6	23,1	52,4
IV Trim.	41,6	40,0	35,1	32,7	30,7	16,9	21,5	23,4	51,8
2015									
I Trim.	41,0	39,3	33,9	32,2	30,2	16,5	21,5	23,3	51,4
II Trim.	40,9	38,9	34,8	32,5	30,2	17,7	20,4	22,3	49,2
III Trim.	42,6	40,4	36,8	34,1	31,5	19,6	19,9	21,9	46,6
IV Trim.	41,4	39,5	33,3	33,2	30,8	17,9	19,6	22,0	46,2
2016									
I Trim.	40,6	38,6	32,3	32,7	30,2	17,3	19,5	21,9	46,5
Variaciones con respecto al trimestre anterior en puntos porcentuales									
2015									
I Trim.	-0,6	-0,7	-1,2	-0,5	-0,5	-0,4	0,0	-0,1	-0,4
II Trim.	-0,1	-0,4	0,9	0,3	0,0	1,2	-1,1	-1,0	-2,2
III Trim.	1,7	1,5	2,0	1,6	1,3	1,9	-0,5	-0,4	-2,6
IV Trim.	-1,2	-0,9	-3,5	-0,9	-0,7	-1,7	-0,3	0,1	-0,4
2016									
I Trim.	-0,8	-0,9	-1,0	-0,5	-0,6	-0,6	-0,1	-0,1	0,3
Variaciones con respecto a igual periodo del año anterior en puntos porcentuales									
2002		0,1	1,2		-0,1	0,7		0,5	0,8
2004	-0,1	-0,3	0,5	-0,3	-0,5	0,3	0,4	0,8	0,2
2005	0,4	0,6	3,0	0,3	0,5	3,7	0,0	0,0	-2,9
2006	-0,1	0,0	0,3	0,5	0,5	1,1	-1,3	-1,3	-1,8
2007	-0,1	0,2	-0,3	0,8	0,9	-0,3	-1,9	-1,6	0,2
2008	0,2	0,1	-0,2	0,1	-0,2	-3,2	0,1	0,5	6,4
2009	-0,7	-0,9	-2,7	-2,5	-2,6	-8,0	4,3	4,5	13,3
2010	-0,7	-1,1	-2,4	-1,0	-1,3	-3,1	1,1	0,8	3,8
2011	-0,3	-0,5	-1,7	-0,5	-0,5	-3,0	0,7	0,4	4,7
2012	-0,2	-0,4	-1,9	-0,8	-1,3	-3,6	1,5	2,2	6,7
2013	-0,3	-0,5	-1,3	-0,4	-0,7	-1,6	0,4	0,8	2,6
2014	-0,4	-0,8	-2,1	0,3	-0,3	-0,1	-1,4	-0,4	-2,3
2015	-0,2	-0,5	-1,0	0,6	0,1	1,2	-1,9	-1,4	-4,9
2014									
I Trim.	-0,5	-1,0	-2,3	-0,1	-0,8	-0,5	-0,7	-0,1	-1,4
II Trim.	-0,5	-1,0	-2,2	0,2	-0,6	0,0	-1,5	-0,4	-2,9
III Trim.	-0,3	-0,6	-2,2	0,5	-0,2	-0,4	-1,7	-0,6	-1,7
IV Trim.	-0,2	-0,4	-1,5	0,7	0,1	0,4	-1,8	-0,8	-3,1
2015									
I Trim.	0,1	-0,2	-1,6	1,0	0,6	0,7	-2,2	-1,7	-4,1
II Trim.	-0,2	-0,6	-0,5	0,4	0,0	1,2	-1,6	-1,2	-3,9
III Trim.	-0,4	-0,8	-0,2	0,4	-0,2	2,0	-1,7	-1,2	-5,8
IV Trim.	-0,2	-0,5	-1,8	0,5	0,1	1,0	-1,9	-1,4	-5,6
2016									
I Trim.	-0,4	-0,7	-1,6	0,5	0,0	0,8	-2,0	-1,4	-4,9

FUENTE: EUROSTAT

A-INF TRIM\UE.3-TASAS15-24

Gráfico UE-2.- TASAS DE ACTIVIDAD, EMPLEO Y PARO (15-24 AÑOS)

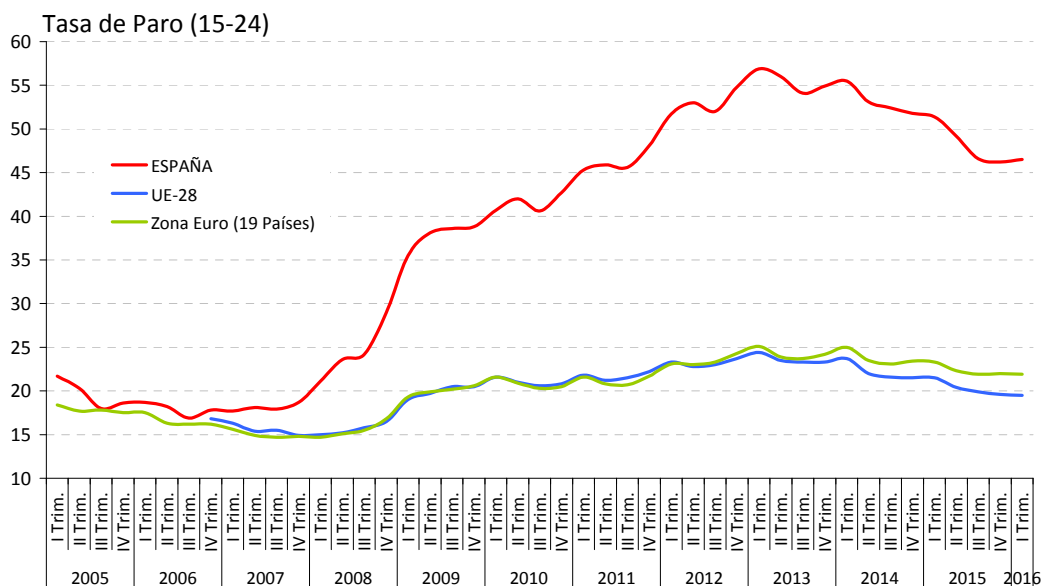
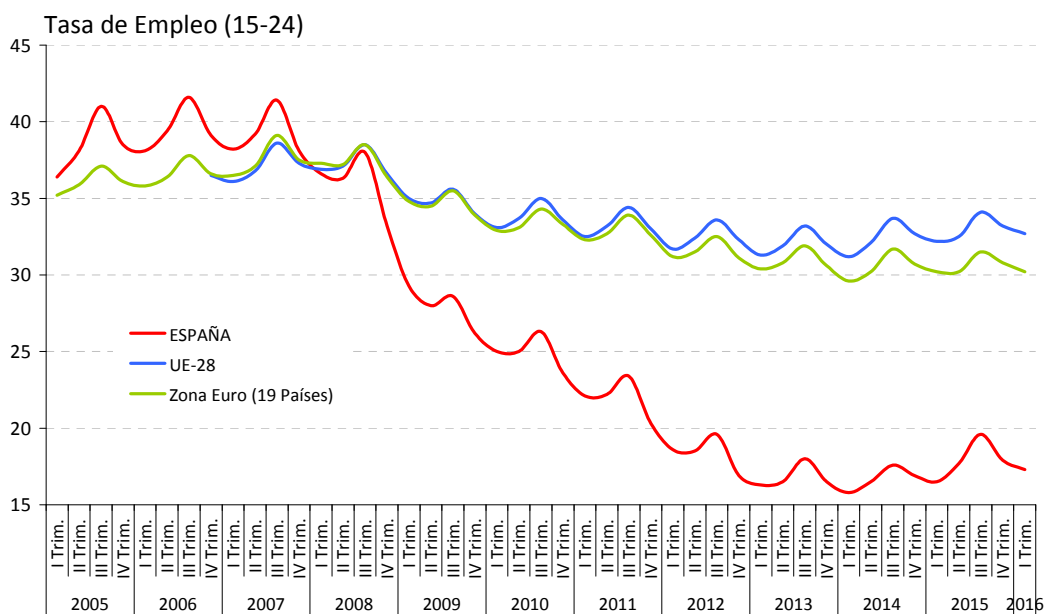
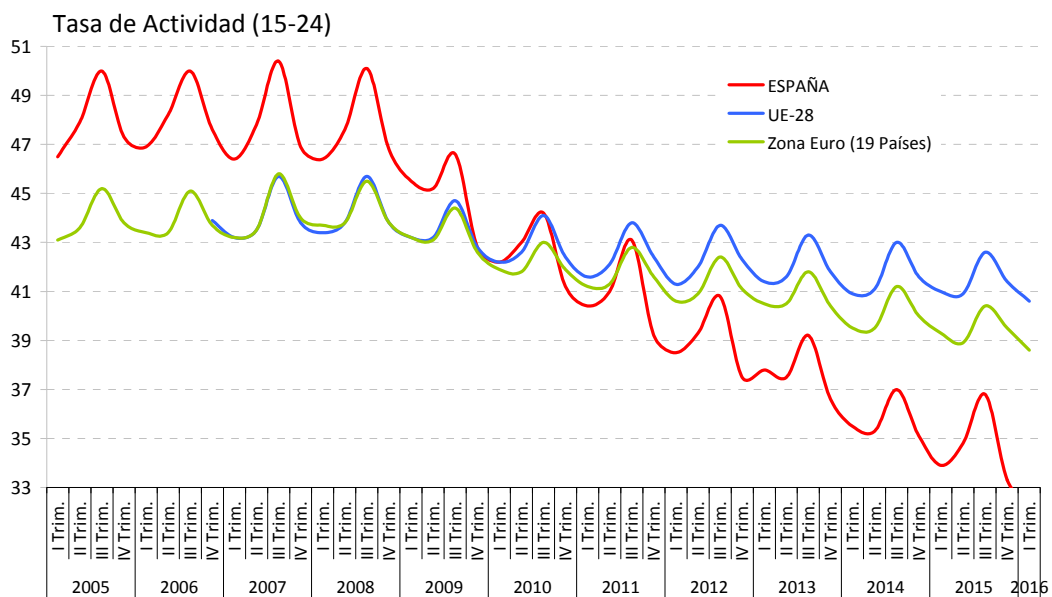

FUENTE: EUROSTAT
A-INF TRIM\UE.3-TASAS15-24

UE-4.-TASA DE JÓVENES SIN EMPLEO QUE NO SIGUEN EN FORMACIÓN (15-24)⁽¹⁾

PERIODO	TOTAL			VARONES			MUJERES		
	UE-28 ⁽²⁾	Zona Euro (17 Países)	ESPAÑA	UE-28 ⁽²⁾	Zona Euro (17 Países)	ESPAÑA	UE-28 ⁽²⁾	Zona Euro (17 Países)	ESPAÑA
Valores de las tasas en porcentaje									
2000	13,2	12,1	12,1	11,5	10,3	10,2	14,9	13,9	14,1
2001	12,8	11,6	12,0	11,2	10,0	10,0	14,4	13,3	14,1
2002	13,0	11,7	12,6	11,6	10,3	10,6	14,4	13,1	14,6
2003	13,0	11,9	12,5	12,0	10,9	10,8	14,1	13,0	14,2
2004	12,9	11,9	12,5	11,8	10,9	10,7	14,0	13,0	14,4
2005	12,7	12,1	13,0	11,5	10,9	11,1	13,9	13,3	15,1
2006	11,7	11,3	12,0	10,5	10,2	10,3	12,9	12,4	13,8
2007	10,9	10,8	12,2	9,8	9,7	10,4	12,2	11,8	14,0
2008	10,9	11,0	14,4	9,7	10,2	13,9	12,0	11,8	15,0
2009	12,4	12,5	18,3	12,0	12,4	19,5	12,9	12,6	17,1
2010	12,8	12,7	18,0	12,3	12,6	18,9	13,2	12,8	17,1
2011	12,9	12,6	18,5	12,6	12,4	19,3	13,3	12,9	17,7
2012	13,2	13,2	18,8	12,9	13,2	19,6	13,4	13,1	17,8
2013	13,0	12,8	18,6	12,8	12,9	19,3	13,2	12,8	17,9
2014	12,5	12,5	17,1	12,3	12,6	18,0	12,7	12,4	16,2
2015	12,0	12,3	15,6	11,7	12,3	16,4	12,3	12,2	14,9
Variaciones con respecto a igual periodo del año anterior en puntos porcentuales									
2001	-0,4	-0,5	-0,1	-0,3	-0,3	-0,2	-0,5	-0,6	0,0
2002	0,2	0,1	0,6	0,4	0,3	0,6	0,0	-0,2	0,5
2003	0,0	0,2	-0,1	0,4	0,6	0,2	-0,3	-0,1	-0,4
2004	-0,1	0,0	0,0	-0,2	0,0	-0,1	-0,1	0,0	0,2
2005	-0,2	0,2	0,5	-0,3	0,0	0,4	-0,1	0,3	0,7
2006	-1,0	-0,8	-1,0	-1,0	-0,7	-0,8	-1,0	-0,9	-1,3
2007	-0,8	-0,5	0,2	-0,7	-0,5	0,1	-0,7	-0,6	0,2
2008	0,0	0,2	2,2	-0,1	0,5	3,5	-0,2	0,0	1,0
2009	1,5	1,5	3,9	2,3	2,2	5,6	0,9	0,8	2,1
2010	0,4	0,2	-0,3	0,3	0,2	-0,6	0,3	0,2	0,0
2011	0,1	-0,1	0,5	0,3	-0,2	0,4	0,1	0,1	0,6
2012	0,3	0,6	0,3	0,3	0,8	0,3	0,1	0,2	0,1
2013	-0,2	-0,4	-0,2	-0,1	-0,3	-0,3	-0,2	-0,3	0,1
2014	-0,5	-0,3	-1,5	-0,5	-0,3	-1,3	-0,5	-0,4	-1,7
2015	-0,5	-0,2	-1,5	-0,6	-0,3	-1,6	-0,4	-0,2	-1,3

⁽¹⁾ Tasa "Ni-Ni" o Tasa "NEET" se refiere al porcentaje de jóvenes que no está trabajando ni tampoco está estudiando o en proceso de formación.

⁽²⁾ UE-27 de 2000 a 2003.

FUENTE: EUROSTAT

A-INF TRIM\UE.4-NI-nis

Gráfico UE-3.- TASA DE JÓVENES SIN EMPLEO QUE NO SIGUEN EN FORMACIÓN (15-24)⁽¹⁾

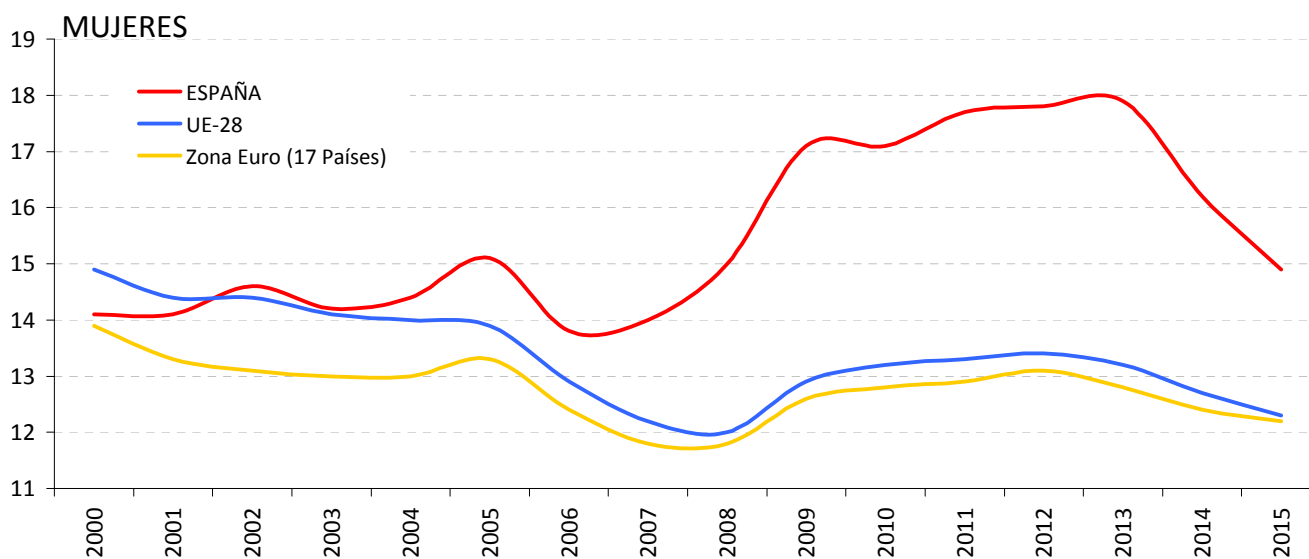
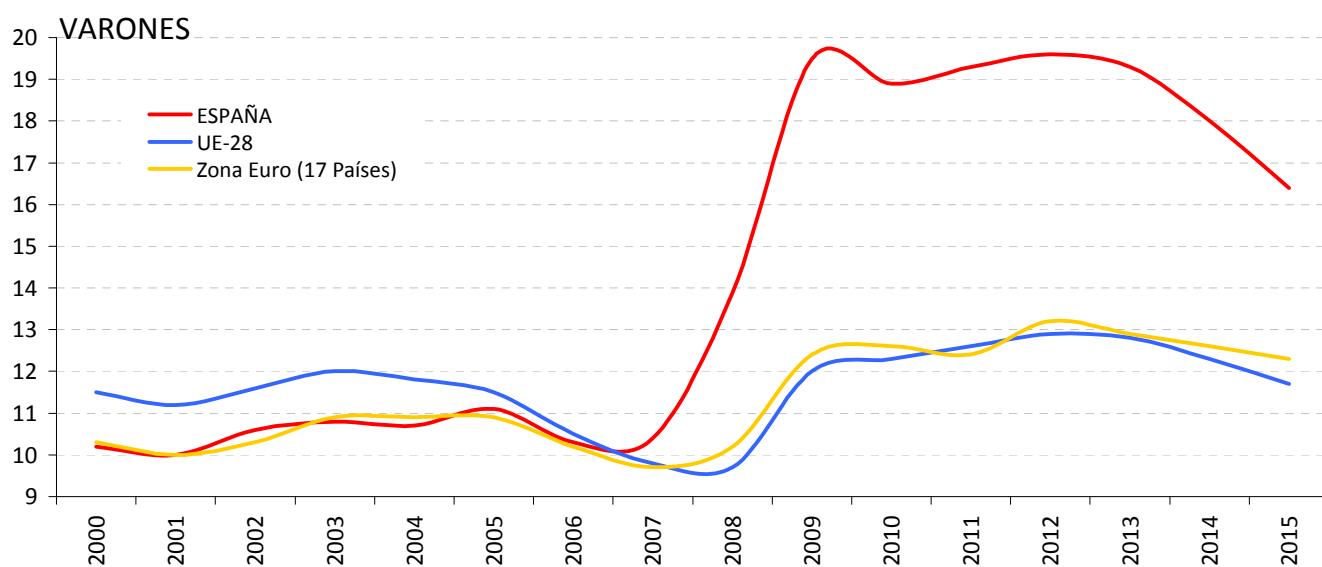
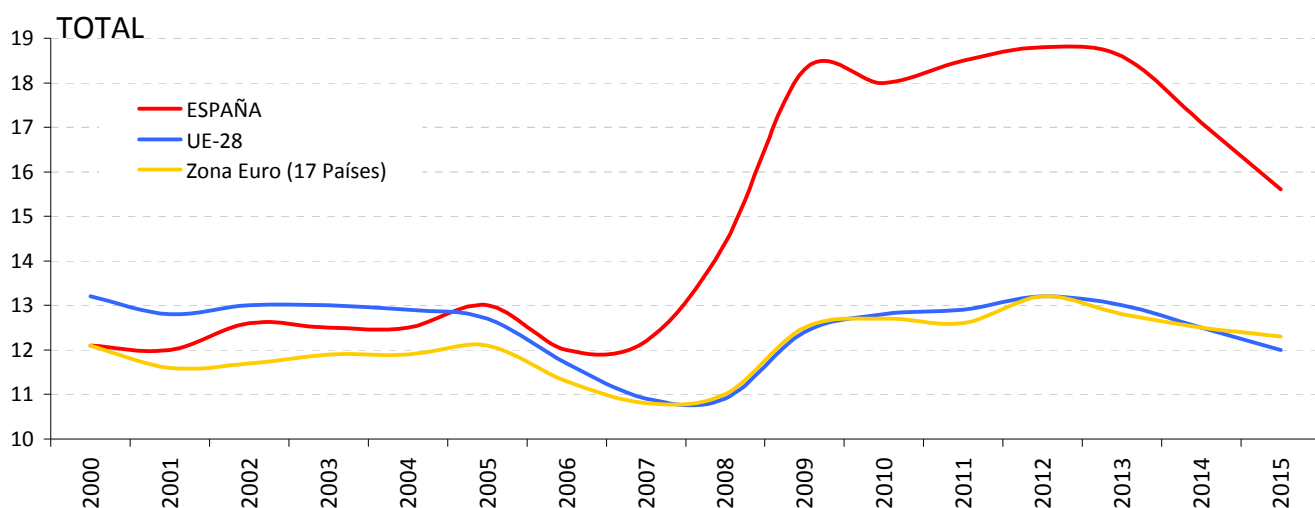

FUENTE: EUROSTAT
⁽¹⁾ UE-27 de 2000 a 2003.
 A-INF TRIM\UE.4-NI-nis

UE-5.- TASAS DE ACTIVIDAD, EMPLEO Y PARO (55-64 AÑOS)

PERIODO	ACTIVIDAD			EMPLEO			PARO		
	UE-28	Zona Euro (19 Países)	ESPAÑA	UE-28	Zona Euro (19 Países)	ESPAÑA	UE-28	Zona Euro (19 Países)	ESPAÑA
Valores de las tasas en porcentaje									
1997			38,4			34,0			11,5
1998			39,4			35,3			10,3
1999			38,7			34,9			9,6
2000		37,3	40,8		34,1	36,8		8,6	9,8
2001		37,4	41,7		34,6	39,1		7,7	6,3
2002	40,7	38,9	43,0	38,1	36,1	39,9	6,3	7,2	7,1
2003	42,5	40,6	43,9	39,8	37,5	40,9	6,5	7,5	6,8
2004	43,3	41,6	44,3	40,4	38,3	41,0	6,8	8,0	7,5
2005	45,1	43,7	46,0	42,2	40,5	43,1	6,4	7,4	6,3
2006	46,1	44,9	46,8	43,3	41,7	44,1	6,1	7,1	5,8
2007	47,0	46,2	47,3	44,5	43,3	44,5	5,4	6,2	6,0
2008	47,9	47,1	49,1	45,5	44,4	45,5	5,1	5,8	7,3
2009	48,9	48,4	50,0	45,9	45,1	44,0	6,2	6,8	12,1
2010	49,6	49,4	50,8	46,2	45,8	43,6	6,8	7,4	14,2
2011	50,6	50,7	52,4	47,2	47,0	44,5	6,8	7,3	15,1
2012	52,5	52,8	53,5	48,7	48,6	43,9	7,3	8,0	18,0
2013	54,3	54,6	54,1	50,1	50,0	43,3	7,7	8,5	20,0
2014	55,9	56,4	55,4	51,8	51,7	44,3	7,4	8,4	20,0
2015	57,3	58,0	57,6	53,3	53,3	46,9	7,0	8,1	18,6
2014									
I Trim.	55,1	55,6	54,5	50,8	50,7	43,3	7,9	8,9	20,4
II Trim.	55,7	56,2	55,2	51,6	51,5	44,0	7,4	8,3	20,3
III Trim.	56,1	56,6	55,4	52,2	52,1	44,6	7,0	7,9	19,5
IV Trim.	56,6	57,2	56,5	52,5	52,4	45,3	7,3	8,5	19,7
2015									
I Trim.	56,4	57,3	56,7	52,2	52,4	45,9	7,4	8,5	19,1
II Trim.	57,1	57,9	57,4	53,1	53,2	46,7	7,0	8,1	18,6
III Trim.	57,6	58,2	57,6	53,7	53,7	47,0	6,7	7,7	18,5
IV Trim.	57,9	58,5	58,8	54,0	53,8	48,0	6,8	8,1	18,3
2016									
I Trim.	58,3	59,2	59,2	54,3	54,5	48,6	6,9	7,9	17,8
Variaciones con respecto al trimestre anterior en puntos porcentuales									
2015									
I Trim.	-0,2	0,1	0,2	-0,3	0,0	0,6	0,1	0,0	-0,6
II Trim.	0,7	0,6	0,7	0,9	0,8	0,8	-0,4	-0,4	-0,5
III Trim.	0,5	0,3	0,2	0,6	0,5	0,3	-0,3	-0,4	-0,1
IV Trim.	0,3	0,3	1,2	0,3	0,1	1,0	0,1	0,4	-0,2
2016									
I Trim.	0,4	0,7	0,4	0,3	0,7	0,6	0,1	-0,2	-0,5
Variaciones con respecto a igual periodo del año anterior en puntos porcentuales									
2002		1,5	1,3		1,5	0,8		-0,5	0,8
2003	1,8	1,7	0,9	1,7	1,4	1,0	0,2	0,3	-0,3
2004	0,8	1,0	0,4	0,6	0,8	0,1	0,3	0,5	0,7
2005	1,8	2,1	1,7	1,8	2,2	2,1	-0,4	-0,6	-1,2
2006	1,0	1,2	0,9	1,1	1,2	1,0	-0,3	-0,3	-0,5
2007	0,9	1,3	0,5	1,2	1,6	0,4	-0,7	-0,9	0,2
2008	0,9	0,9	1,8	1,0	1,1	1,0	-0,3	-0,4	1,4
2009	1,0	1,3	0,9	0,4	0,7	-1,5	1,1	1,0	4,8
2010	0,7	1,0	0,7	0,3	0,7	-0,4	0,6	0,6	2,2
2011	1,0	1,3	1,7	1,0	1,2	0,9	0,0	-0,1	0,8
2012	1,9	2,1	1,1	1,5	1,6	-0,6	0,5	0,7	3,0
2013	1,8	1,8	0,5	1,4	1,4	-0,6	0,4	0,5	2,0
2014	1,6	1,8	1,4	1,7	1,7	1,1	-0,3	-0,1	0,0
2015	1,4	1,6	2,2	1,5	1,6	2,6	-0,4	-0,3	-1,4
2014									
I Trim.	1,8	1,9	0,9	1,9	1,8	0,7	-0,3	-0,1	-0,2
II Trim.	1,6	1,8	1,4	1,7	1,7	0,9	-0,3	-0,1	0,4
III Trim.	1,4	1,6	1,1	1,5	1,6	1,0	-0,3	-0,2	-0,2
IV Trim.	1,6	1,8	2,0	1,6	1,7	1,6	-0,3	0,0	-0,2
2015									
I Trim.	1,3	1,7	2,2	1,4	1,7	2,6	-0,5	-0,4	-1,3
II Trim.	1,4	1,7	2,2	1,5	1,7	2,7	-0,4	-0,2	-1,7
III Trim.	1,5	1,6	2,2	1,5	1,6	2,4	-0,3	-0,2	-1,0
IV Trim.	1,3	1,3	2,3	1,5	1,4	2,7	-0,5	-0,4	-1,4
2016									
I Trim.	1,9	1,9	2,5	2,1	2,1	2,7	-0,5	-0,6	-1,3

FUENTE: EUROSTAT

A-INF TRIM\UE.5-TASAS55-64

Gráfico UE-4.- TASAS DE ACTIVIDAD, EMPLEO Y PARO (55-64 AÑOS)

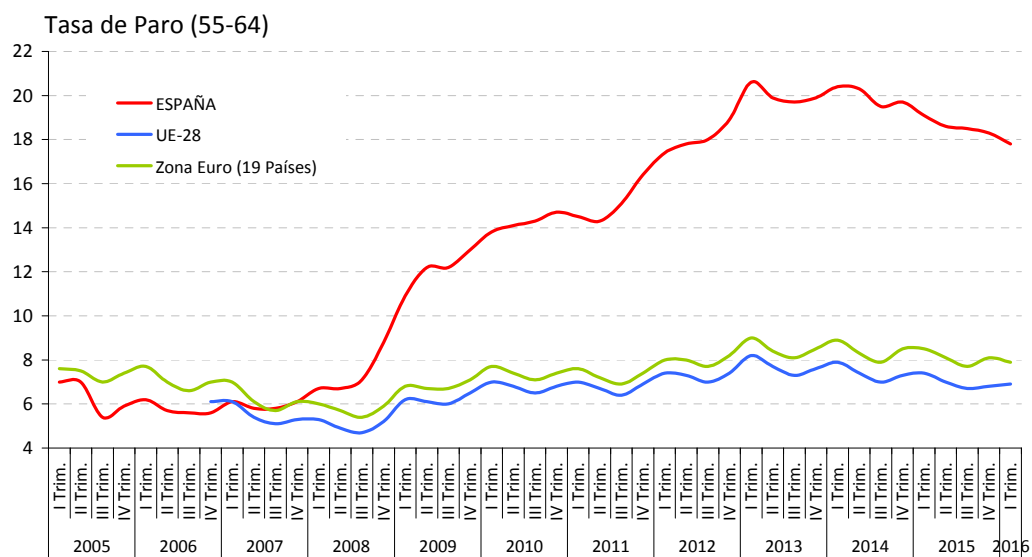
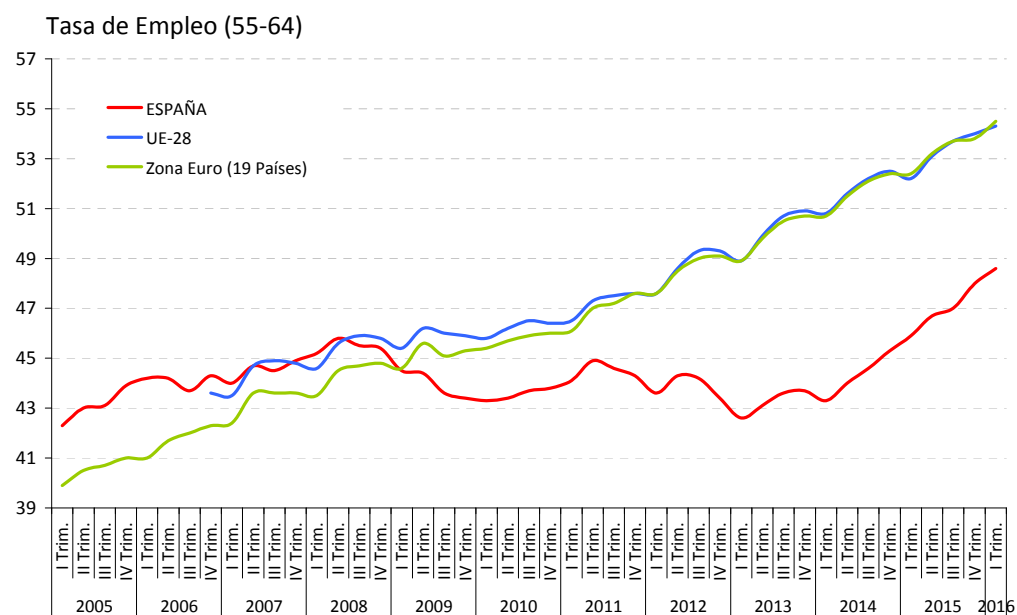
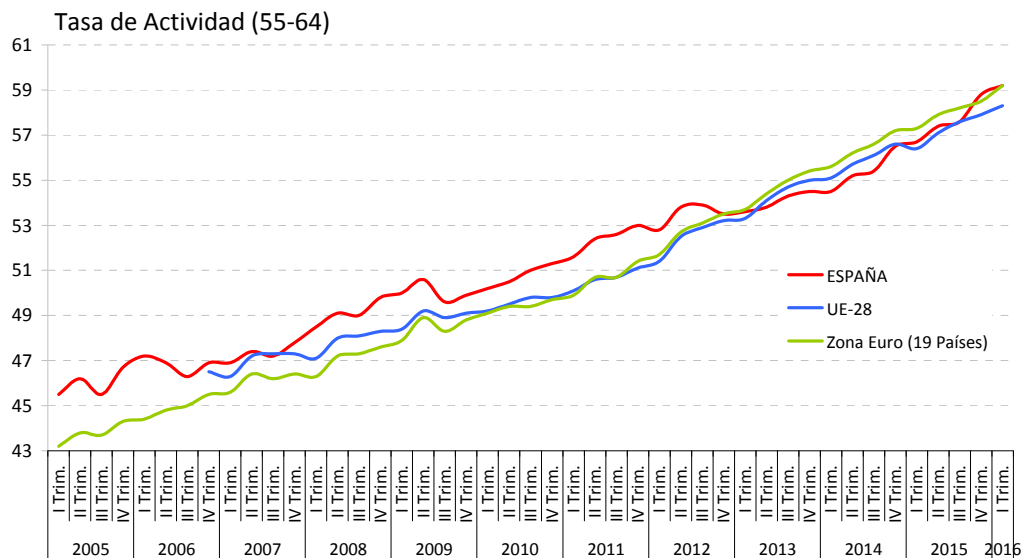

FUENTE: EUROSTAT
A-INF TRIM\UE.5-TASAS55-64

UE-6.- PLD "Más de un año en paro" (15-64 años)

PERIODO	Ambos sexos			Hombres			Mujeres		
	UE-28	Zona Euro (19 Países)	ESPAÑA	UE-28	Zona Euro (19 Países)	ESPAÑA	UE-28	Zona Euro (19 Países)	ESPAÑA
Porcentaje s./ Total paro									
1997			51,8			45,6			57,5
1998			49,9			44,2			54,6
1999			46,2			39,9			50,8
2000		48,7	42,4		47,4	36,3		49,9	46,8
2001		47,6	36,5		46,7	30,4		48,5	41,2
2002	45,3	43,9	33,4	43,6	42,3	28,8	47,2	45,5	36,8
2003	45,8	45,0	33,5	44,5	43,7	28,6	47,1	46,2	37,2
2004	45,0	44,6	32,5	44,1	43,7	27,6	45,9	45,6	36,4
2005	46,2	45,2	24,4	45,8	44,7	20,5	46,6	45,8	27,6
2006	46,0	46,1	21,6	46,2	46,2	18,4	45,8	45,9	24,2
2007	42,9	44,0	20,4	43,1	44,0	17,4	42,7	44,0	22,8
2008	37,1	38,9	17,9	36,9	38,2	14,0	37,4	39,7	22,0
2009	33,3	35,3	23,8	31,9	33,5	21,1	34,9	37,4	27,1
2010	39,9	42,4	36,6	40,5	42,5	36,0	39,2	42,3	37,3
2011	42,9	45,3	41,6	43,6	45,5	40,8	42,2	45,0	42,6
2012	44,5	46,4	44,3	44,7	46,4	43,5	44,1	46,5	45,3
2013	47,3	49,6	49,7	47,6	49,7	48,9	47,0	49,6	50,5
2014	49,6	52,6	52,8	50,1	52,7	52,0	49,1	52,6	53,7
2015	48,5	51,5	51,6	48,9	51,7	50,4	48,0	51,4	52,8
2014									
I Trim.	48,6	51,4	52,3	48,8	51,0	51,0	48,5	51,9	53,7
II Trim.	50,1	53,3	52,8	50,6	53,4	51,8	49,5	53,2	53,8
III Trim.	49,9	53,2	53,4	50,9	54,0	53,4	48,8	52,3	53,3
IV Trim.	49,9	52,7	53,0	50,1	52,5	52,0	49,6	52,9	54,1
2015									
I Trim.	48,2	51,2	52,3	48,4	51,0	51,1	48,1	51,3	53,5
II Trim.	49,4	52,5	52,5	49,8	52,6	51,6	48,8	52,3	53,4
III Trim.	48,2	51,4	51,0	49,0	51,9	50,0	47,3	51,0	52,1
IV Trim.	48,2	51,1	50,4	48,6	51,3	48,6	47,7	50,9	52,2
2016									
I Trim.	46,4	49,3	48,4	46,4	48,7	45,8	46,4	49,9	51,0
Variaciones con respecto al trimestre anterior en puntos porcentuales									
2015									
I Trim.	-1,7	-1,5	-0,7	-1,7	-1,5	-0,9	-1,5	-1,6	-0,6
II Trim.	1,2	1,3	0,2	1,4	1,6	0,5	0,7	1,0	-0,1
III Trim.	-1,2	-1,1	-1,5	-0,8	-0,7	-1,6	-1,5	-1,3	-1,3
IV Trim.	0,0	-0,3	-0,6	-0,4	-0,6	-1,4	0,4	-0,1	0,1
2016									
I Trim.	-1,8	-1,8	-2,0	-2,2	-2,6	-2,8	-1,3	-1,0	-1,2
Variaciones con respecto a igual periodo del año anterior en puntos porcentuales									
2002		-3,7	-3,1		-4,4	-1,6		-3,0	-4,4
2003	0,5	1,1	0,1	0,9	1,4	-0,2	-0,1	0,7	0,4
2004	-0,8	-0,4	-1,0	-0,4	0,0	-1,0	-1,2	-0,6	-0,8
2005	1,2	0,6	-8,1	1,7	1,0	-7,1	0,7	0,2	-8,8
2006	-0,2	0,9	-2,8	0,4	1,5	-2,1	-0,8	0,1	-3,4
2007	-3,1	-2,1	-1,2	-3,1	-2,2	-1,0	-3,1	-1,9	-1,4
2008	-5,8	-5,1	-2,5	-6,2	-5,8	-3,4	-5,3	-4,3	-0,8
2009	-3,8	-3,6	5,9	-5,0	-4,7	7,1	-2,5	-2,3	5,1
2010	6,6	7,1	12,8	8,6	9,0	14,9	4,3	4,9	10,2
2011	3,0	2,9	5,0	3,1	3,0	4,8	3,0	2,7	5,3
2012	1,6	1,1	2,7	1,1	0,9	2,7	1,9	1,5	2,7
2013	2,8	3,2	5,4	2,9	3,3	5,4	2,9	3,1	5,2
2014	2,3	3,0	3,1	2,5	3,0	3,1	2,1	3,0	3,2
2015	-1,1	-1,1	-1,2	-1,2	-1,0	-1,6	-1,1	-1,2	-0,9
2014									
I Trim.	3,3	4,0	5,2	3,8	4,0	5,0	2,9	4,0	5,3
II Trim.	3,1	4,0	3,5	3,5	4,2	3,2	2,7	3,7	3,8
III Trim.	2,0	2,9	3,1	2,0	3,0	3,3	1,9	2,7	2,7
IV Trim.	0,6	1,1	1,0	0,3	0,6	0,8	1,0	1,6	1,2
2015									
I Trim.	-0,4	-0,2	0,0	-0,4	0,0	0,1	-0,4	-0,6	-0,2
II Trim.	-0,7	-0,8	-0,3	-0,8	-0,8	-0,2	-0,7	-0,9	-0,4
III Trim.	-1,7	-1,8	-2,4	-1,9	-2,1	-3,4	-1,5	-1,3	-1,2
IV Trim.	-1,7	-1,6	-2,6	-1,5	-1,2	-3,4	-1,9	-2,0	-1,9
2016									
I Trim.	-1,8	-1,9	-3,9	-2,0	-2,3	-5,3	-1,7	-1,4	-2,5

FUENTE: EUROSTAT

A-INF TRIM\UE.6-PLD-sex

UE-7.- PLD "Más de un año en paro"

PERIODO	Jovenes (15-24 años)			Adultos (25-64años)		
	UE-28	Zona Euro (19 Países)	ESPAÑA	UE-28	Zona Euro (19 Países)	ESPAÑA
Porcentaje s./ Total paro						
1997			42,0			55,7
1998			38,5			54,3
1999			32,7			51,2
2000		36,2	30,1		52,4	46,7
2001		34,5	24,5		51,4	40,9
2002	33,8	31,0	22,2	49,1	47,6	37,2
2003	33,3	31,7	22,9	49,7	48,6	36,9
2004	31,2	29,5	23,7	49,2	48,7	35,3
2005	30,9	29,0	13,4	51,0	49,8	28,1
2006	30,0	29,0	11,8	51,1	50,8	24,8
2007	26,4	26,6	10,1	48,2	48,8	23,6
2008	23,0	23,8	10,4	41,8	43,2	20,2
2009	23,3	25,1	18,2	36,5	38,1	25,2
2010	28,6	31,3	29,2	43,3	45,2	38,3
2011	30,1	32,3	32,4	46,8	48,5	43,6
2012	32,5	34,5	35,7	47,9	49,3	46,0
2013	34,0	36,5	39,4	50,9	52,6	51,6
2014	35,6	39,1	40,5	53,3	55,7	55,1
2015	32,4	35,7	35,0	52,6	55,0	54,5
2014						
I Trim.	35,3	38,1	40,9	52,0	54,4	54,3
II Trim.	36,6	40,6	41,5	53,6	56,1	54,7
III Trim.	34,9	39,0	39,8	54,0	56,5	55,9
IV Trim.	35,5	38,5	39,7	53,6	55,8	55,4
2015						
I Trim.	33,6	36,8	39,2	51,9	54,2	54,5
II Trim.	33,4	36,9	34,4	53,3	55,8	55,7
III Trim.	30,8	34,4	33,3	52,9	55,4	54,4
IV Trim.	31,7	34,6	32,7	52,3	54,7	53,4
2016						
I Trim.	30,2	33,5	28,5	50,3	52,6	51,6
Variaciones con respecto al trimestre anterior en puntos porcentuales						
2015						
I Trim.	-1,9	-1,7	-0,5	-1,7	-1,6	-0,9
II Trim.	-0,2	0,1	-4,8	1,4	1,6	1,2
III Trim.	-2,6	-2,5	-1,1	-0,4	-0,4	-1,3
IV Trim.	0,9	0,2	-0,6	-0,6	-0,7	-1,0
2016						
I Trim.	-1,5	-1,1	-4,2	-2,0	-2,1	-1,8
Variaciones con respecto a igual periodo del año anterior en puntos porcentuales						
2002		-3,5	-2,3		-3,8	-3,7
2003	-0,5	0,7	0,7	0,6	1,0	-0,3
2004	-2,1	-2,2	0,8	-0,5	0,1	-1,6
2005	-0,3	-0,5	-10,3	1,8	1,1	-7,2
2006	-0,9	0,0	-1,6	0,1	1,0	-3,3
2007	-3,6	-2,4	-1,7	-2,9	-2,0	-1,2
2008	-3,4	-2,8	0,3	-6,4	-5,6	-3,4
2009	0,3	1,3	7,8	-5,3	-5,1	5,0
2010	5,3	6,2	11,0	6,8	7,1	13,1
2011	1,5	1,0	3,2	3,5	3,3	5,3
2012	2,4	2,2	3,3	1,1	0,8	2,4
2013	1,5	2,0	3,7	3,0	3,3	5,6
2014	1,6	2,6	1,1	2,4	3,1	3,5
2015	-3,2	-3,4	-5,5	-0,7	-0,7	-0,6
2014						
I Trim.	1,9	2,6	1,2	3,6	4,3	5,8
II Trim.	2,6	4,2	2,0	3,2	3,9	3,6
III Trim.	1,2	2,6	1,9	2,0	2,8	3,2
IV Trim.	0,5	0,6	-1,0	0,5	1,1	1,3
2015						
I Trim.	-1,7	-1,3	-1,7	-0,1	-0,2	0,2
II Trim.	-3,2	-3,7	-7,1	-0,3	-0,3	1,0
III Trim.	-4,1	-4,6	-6,5	-1,1	-1,1	-1,5
IV Trim.	-3,8	-3,9	-7,0	-1,3	-1,1	-2,0
2016						
I Trim.	-3,4	-3,3	-10,7	-1,6	-1,6	-2,9

FUENTE: EUROSTAT

A-INF TRIM\UE.7-PLD-jov-adul

UE.8.-COSTE LABORAL UNITARIO ⁽¹⁾

PERIODO	Variación anual en %			
	UE-28	Zona Euro (18 Países)	ESPAÑA	
2006	1,4	0,9	3,3	
2007	2,2	1,5	4,1	
2008	1,1	3,8	5,8	
2009	1,8	4,5	1,6	
2010	1,0	-0,7	-1,6	
2011	0,3	0,6	-1,0	
2012	3,0	1,9	-2,9	
2013	0,2	1,2	-0,4	
2010				
	I T	1,5	-0,4	-1,3
	II T	0,8	-0,8	-1,3
	III T	0,8	-0,9	-2,4
	IV T	0,7	-0,6	-1,4
2011				
	I T	0,7	-0,6	-1,6
	II T	-0,1	0,5	-1,1
	III T	-0,6	0,7	-1,1
	IV T	1,0	1,6	-0,1
2012				
	I T	1,5	1,6	-1,7
	II T	3,1	2,2	-2,3
	III T	4,3	2,3	-2,3
	IV T	2,9	1,6	-5,3
2013				
	I T	1,7	2,3	-0,7
	II T	0,4	0,7	-1,7
	III T	-0,9	0,7	-0,9
	IV T	-0,5	0,9	1,8
2014				
	I T	0,6	0,6	-2,2
	II T	0,9	1,1	-1,0
	III T	1,8	1,1	-0,4
	IV T	1,8	1,1	0,0
2015				
	I T	2,3	0,7	0,7
	II T	2,7	0,6	0,0
	III T	2,3	0,7	-0,1
	IV T	1,9	0,5	0,6
2016				
	I T	n.d.	n.d.	-0,6

⁽¹⁾ El CLU se refiere al Coste Laboral por unidad producida, expresando la relación existente entre la productividad por trabajador y la remuneración por asalariado. Son datos estandarizados por Eurostat, no ajustados, a partir de la información suministrada por los Institutos Nacionales de Estadística.

FUENTE: EUROSTAT. Cuentas Nacionales.

A-INF TRIM\UE.8-COSTE LABORAL UNITARIO

Gráfico UE-5.- COSTE LABORAL UNITARIO ⁽¹⁾

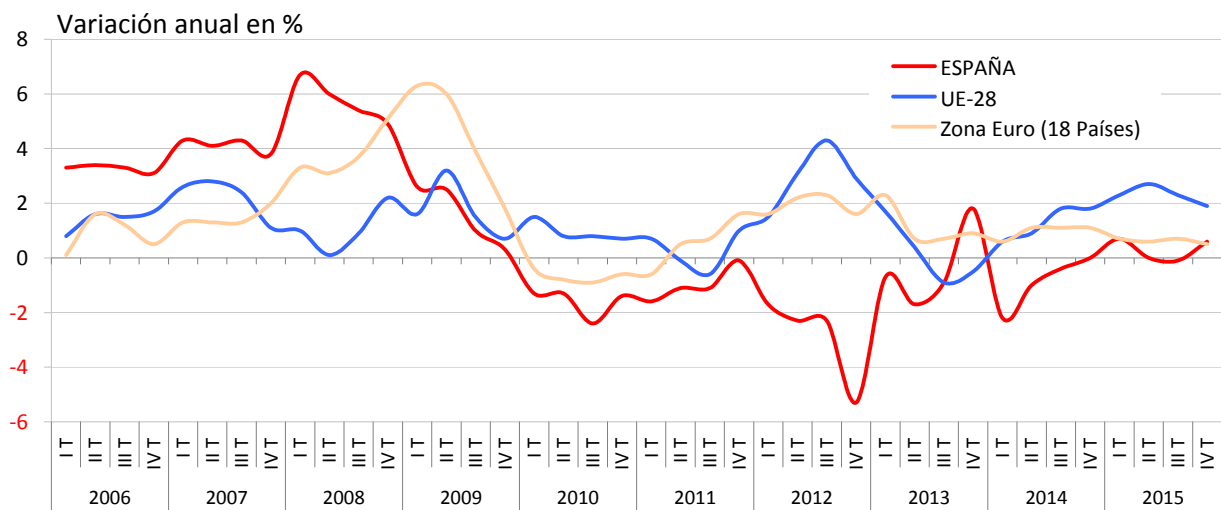

(1) El CLU se refiere al Coste Laboral por unidad producida, expresando la relación existente entre la productividad por trabajador y la remuneración por asalariado. Son datos estandarizados por Eurostat, no ajustados, a partir de la información suministrada por los Institutos Nacionales de Estadística.

FUENTE: EUROSTAT. Cuentas Nacionales.

A-INF TRIM\UE.8-COSTE LABORAL UNITARIO

UE.9.-COSTE LABORAL ⁽¹⁾

PERIODO	Variación anual en %			Variación trimestral %		
	UE-28	Zona Euro (19 Países)	ESPAÑA	UE-28	Zona Euro (19 Países)	ESPAÑA
2006						4,9
2007			4,8			1,5
2008			4,7	2,8	4,7	1,5
2009	2,6	2,8	4,7	0,7	0,8	1,2
2010	1,8	1,7	0,4	0,7	0,8	0,2
2011	2,4	2,4	1,9	0,8	1,0	0,8
2012	2,1	2,3	-0,1	0,7	0,9	-0,7
2013	1,4	1,4	0,6	0,5	0,7	0,9
2014	1,4	1,3	0,6	0,6	0,7	0,3
2009						
I T	1,6	2,9	4,9	-6,4	-10,0	-9,7
II T	3,8	3,7	5,4	7,2	10,7	7,2
III T	3,0	3,0	4,5	-2,7	-4,4	5,3
IV T	1,9	1,7	3,9	4,5	6,7	1,9
2010						
I T	2,2	2,0	1,6	-6,2	-9,7	-11,7
II T	1,9	1,9	1,2	6,9	10,6	6,8
III T	1,1	1,1	-1,0	-3,4	-5,1	3,0
IV T	2,0	1,8	-0,3	5,4	7,4	2,7
2011						
I T	1,8	2,1	1,0	-6,4	-9,4	-10,7
II T	2,7	2,6	1,1	7,8	11,1	7,0
III T	2,5	2,3	3,1	-3,6	-5,3	5,0
IV T	2,5	2,5	2,4	5,4	7,6	2,0
2012						
I T	1,9	2,0	1,9	-7,0	-9,9	-11,1
II T	2,2	2,4	0,5	8,1	11,5	5,5
III T	2,3	2,5	0,6	-3,5	-5,1	5,1
IV T	1,9	2,2	-3,5	5,0	7,2	-2,1
2013						
I T	2,2	2,2	-0,9	-6,7	-9,8	-8,8
II T	1,2	1,2	-0,4	7,0	10,3	6,0
III T	0,9	0,9	0,5	-3,8	-5,4	6,1
IV T	1,2	1,3	3,0	5,3	7,7	0,4
2014						
I T	1,2	0,9	0,5	-6,7	-10,2	-11,0
II T	1,6	1,6	1,4	7,4	11,1	6,9
III T	1,4	1,4	0,2	-3,9	-5,6	4,8
IV T	1,5	1,2	0,2	5,4	7,5	0,4
2015						
I T	2,3	1,9	1,2	-5,9	-9,6	-10,1
II T	2,0	1,7	0,5	7,1	11,0	6,2
III T	1,9	1,1	0,0	-4,1	-6,2	4,3
IV T	1,9	1,3	1,5	5,4	7,6	1,9

⁽¹⁾ El Índice de Coste Laboral recoge el coste horario medio por trabajador, incluyendo los costes derivados del salario y las cargas fiscales sobre el trabajo y excluyendo las subvenciones percibidas por el empresario. No incluye los costes derivados de la formación ni los pagos en especie. Son datos estandarizados por Eurostat a partir de la información suministrada por los Institutos Nacionales de Estadística.

FUENTE: EUROSTAT. LCI (Índice de Coste Laboral)

ESTADIST\COYUNTURA\UE.9-COSTETOTAL

Gráfico UE-6.- COSTE LABORAL

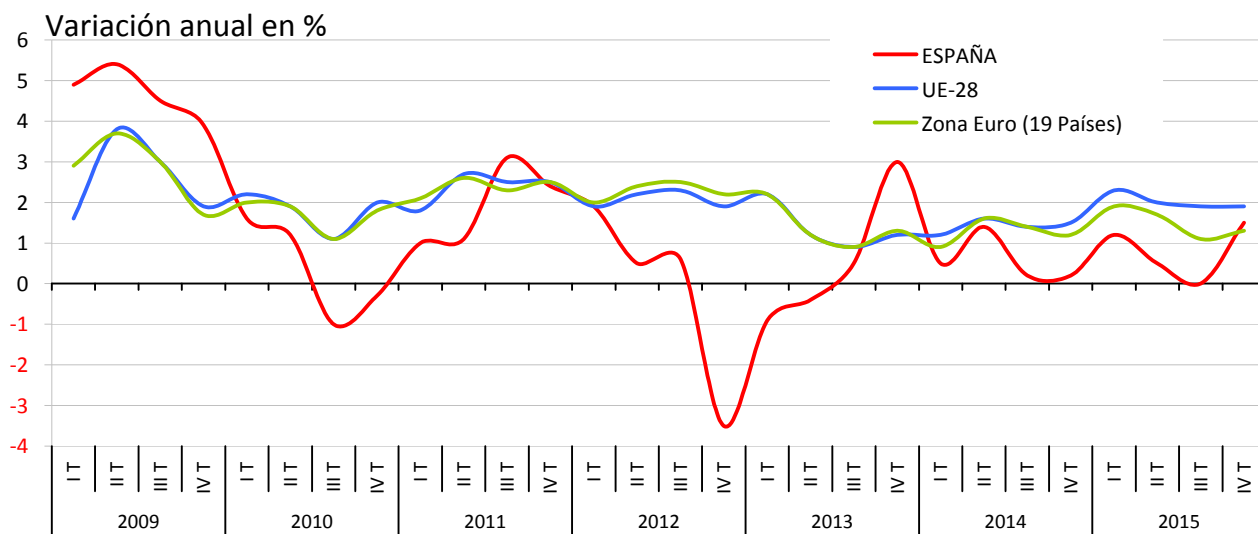

FUENTE: EUROSTAT. LCI (Índice de Coste Laboral)

A-INF TRIM\UE.9-COSTETOTAL

Cuadro 1.1.- DATOS BÁSICOS DE LA ECONOMÍA

(Medias anuales de cada año)

	2001	2002	2003	2004	2005	2006	2007	2008	2009	2010	2011	2012	2013	2014	2015	2016 ⁽¹⁾
PIB ⁽²⁾	4,0	2,9	3,2	3,3	3,7	4,2	3,8	1,1	-3,6	0,0	-1,0	-2,9	-1,7	1,4	3,2	3,2
Empleo*	3,5	2,5	2,9	2,8	3,6	3,7	3,2	0,2	-6,1	-2,7	-2,8	-4,8	-3,4	1,1	3,0	2,9
Productividad por ocupado	0,5	0,4	0,3	0,5	0,1	0,5	0,6	0,9	2,5	2,7	1,8	2,4	1,9	0,3	0,2	0,4
Remuneración por asalariado ⁽³⁾	4,3	3,3	3,6	3,0	3,7	4,0	4,8	6,4	4,2	1,0	0,9	-0,6	1,7	-0,6	0,5	0,8
Coste Laboral Unitario nominal ⁽³⁾	3,2	2,9	3,0	2,4	3,3	3,2	4,2	5,7	1,6	-1,6	-0,9	-3,0	-0,2	-0,8	0,3	0,4
Deflactor PIB ⁽⁴⁾	4,2	4,3	4,2	4,0	4,3	4,2	3,3	2,4	0,3	0,2	0,0	0,0	0,6	-0,4	0,6	
IPC ⁽⁵⁾	2,7	3,5	3,0	3,0	3,4	3,5	2,8	4,1	-0,3	1,8	3,2	2,4	1,4	-0,2	-0,5	-0,1

⁽¹⁾ Segundo Trimestre.

⁽²⁾ Dato provisional para los años 2010 y 2011. Avance para el 2012 y 2013. Estimación avance III T para 2015.

⁽³⁾ De 2001 a 2009 CNE Base 2008.

⁽⁴⁾ De 2001 a 2008 CNE Base 2008.

⁽⁵⁾ Agosto 2016

(*) Puestos de trabajo equivalentes a tiempo completo.

FUENTE: INE. Contabilidad Nacional trimestral Base 2010; Nivel Calidad y Condiciones de Vida.

A-INF TRIM\1.1.PIB-EMPLEO

Gráfico EC-1.- DATOS BÁSICOS DE LA ECONOMÍA

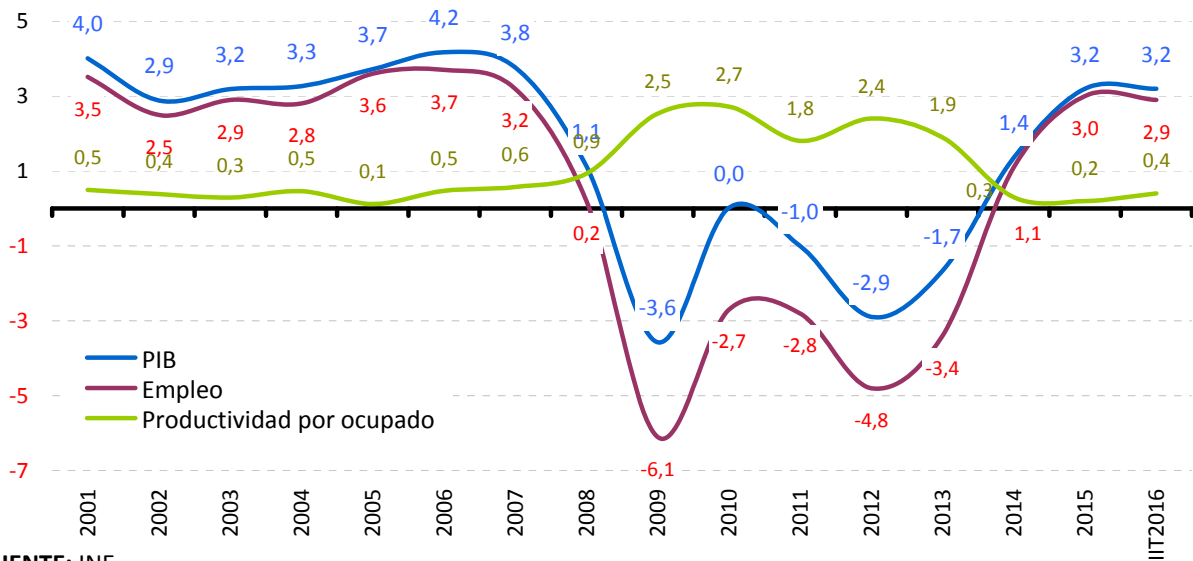

FUENTE: INE

A-INF TRIM\1.1.PIB-EMPLEO

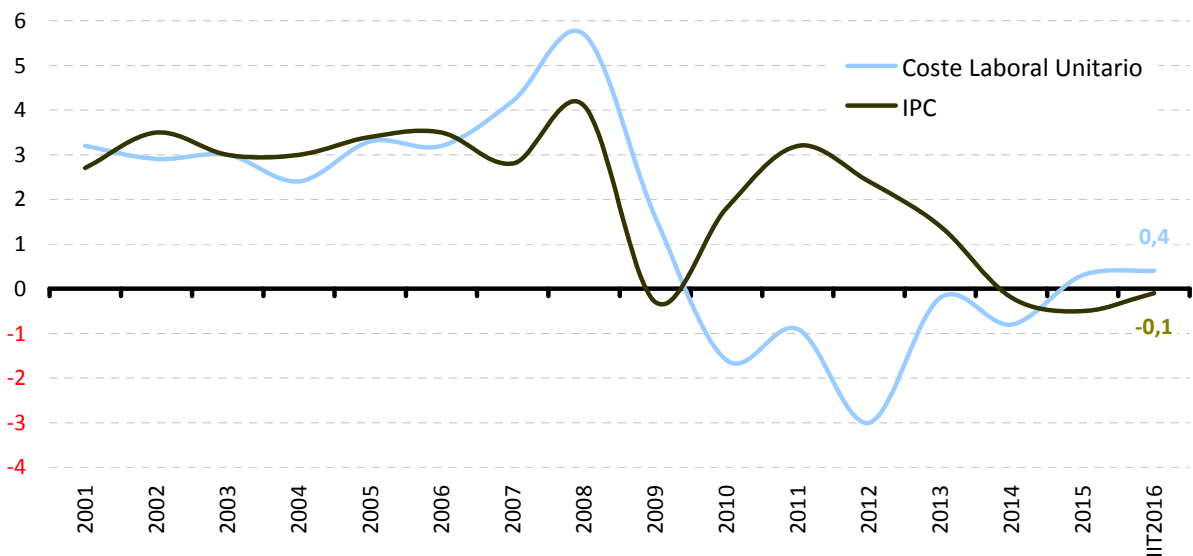

* CLU base 2008 de 2001 a 2009, y base 2010 de 2010 a 2014)

Agosto 2016 para IPC

FUENTE: INE

A-INF TRIM\1.1.PIB-EMPLEO

1.2.- PRINCIPALES MAGNITUDES DEL MERCADO DE TRABAJO SEGÚN DIFERENTES FUENTES ESTADÍSTICAS

		Valores Absolutos		Variaciones sobre período anterior		Variaciones sobre igual período del año anterior					
		Miles ⁽¹⁾		Miles	% ⁽²⁾	Miles	% ⁽²⁾	Miles	% ⁽²⁾	Miles	% ⁽²⁾
ENCUESTA DE POBLACIÓN ACTIVA		Trim. II 2016	AÑO 2015	s/ Trim. I 2016		s/ Trim. II 2015		Trim. II 2015/2014		2015/2014	
	Activos	22.875,7	22.922,0	54,7	0,2	-139,8	-0,6	39,6	0,2	-32,6	-0,1
	Ocupados	18.301,0	17.866,1	271,4	1,5	434,5	2,4	513,5	3,0	521,9	3,0
	Parados	4.574,7	5.056,0	-216,7	-4,5	-574,3	-11,2	-473,9	-8,2	-554,4	-9,9
	Asalariados	15.187,8	14.773,5	252,7	1,7	425,5	2,9	444,8	3,1	487,7	3,4
	Indefinidos	11.281,3	11.059,3	86,4	0,8	223,3	2,0	170,2	1,6	202,2	1,9
	Temporales	3.906,4	3.714,3	166,2	4,4	202,2	5,5	274,5	8,0	188,5	8,3
	Tiempo Completo	12.659,4	12.271,8	250,6	2,0	409,9	3,3	462,1	3,9	436,2	3,7
	Tiempo Parcial	2.528,4	2.501,7	2,0	0,1	15,6	0,6	-17,2	-0,7	51,5	2,1
	No Asalariados	3.106,0	3.087,5	15,7	0,5	6,8	0,2	72,5	2,4	36,4	1,2
	Tasa de actividad ⁽³⁾	75,52	75,45		0,21		-0,22		0,46		0,18
	Tasa de ocupación ⁽³⁾	60,32	58,72		0,90		1,62		1,93		1,94
Tasa de paro	20,00	22,06		-1,10		-2,37		-2,10		-2,38	
Tasa de Temporalidad	25,72	25,14		0,68		0,63		1,14		1,14	
Tasa de Parcialidad	16,65	16,93		-0,27		-0,37		-0,65		-0,22	
ENCUESTA DE COYUNTURA LABORAL		Trim. IV 2012	AÑO 2012	s/ Trim. III 2012		s/ Trim. IV 2011		Trim. IV 2011/2010		2012/2011	
	Efectivos laborales	10.916,2	11.213,9	-313,1	-2,8	-585,7	-5,1	-319,2	-2,7	-449,0	-3,9
AFILIADOS A LA SEGURIDAD SOCIAL		Julio 2016	AÑO 2015	s/Junio 2016		s/Julio 2015		Julio 2015/2014		2015/2014	
	Afiliados	17.805,7	17.017,3	236,6	1,3	677,8	4,0	522,8	3,1	525,6	3,2
		Junio 2016	AÑO 2015			s/ Junio 2015		Junio 2015/2014		2015/2014	
	Altas de afiliados ⁽⁴⁾	12.308,3	24.029,8			912,1	8,0	1.102,8	-49,9	2.188,0	10,0
	Iniciales	312,9	680,2			27,6	9,7	43,0	-57,0	138,7	25,6
EMPRESAS INSCRITAS EN LA SEGURIDAD SOCIAL		Julio 2016	AÑO 2015	s/Junio 2016		s/Julio 2015		Julio 2015/2014		2015/2014	
	Empresas (en miles)	1.303,4	1.286,6	5,1	0,4	34,8	2,7	22,2	1,8	31,0	2,5
	Trabajadores	12.743,2	12.305,9	203,0	1,6	633,4	5,2	452,6	3,9	544,0	4,6
MOVIMIENTO LABORAL REGISTRADO		Julio 2016	AÑO 2015	s/Junio 2016		s/Julio 2015		Julio 2015/2014		2015/2014	
	Contratos ⁽⁴⁾	11.310,1	18.576,3			738,1	7,0	1.086,1	11,4	1.849,2	11,1
	Indefinidos	993,1	1.509,2			109,6	12,4	111,0	14,4	158,8	11,8
	Temporales	10.316,9	17.067,1			628,5	6,5	975,0	11,2	1.690,4	11,0
	Tasa de contratación indefinida	8,8	8,1				0,4		0,2		0,1
	Paro registrado	3.683,1	4.232,1	-84,0	-2,2	-363,2	-9,0	-373,6	-8,5	-343,8	-7,5

(1).- Las tasas se expresan en porcentaje.

(2).- Las variaciones de las tasas están expresadas en puntos porcentuales.

(3).- En relación a la población 16-64 años.

(4).- Acumulado del período transcurrido del año

FUENTE: INE, EPA; MEYSS, ECL, Estadística de Afiliación de Trabajadores a la S.S. y Estadística de Empresas Inscritas en la S.S.; Servicio Público de Empleo Estatal, Estadística de Contratos Registrados y Estadística de Empleo.

A-INF TRIM\1.2.DIFFUEN

Gráfico 1. Evolución principales variables del mercado de trabajo

Valores absolutos en miles

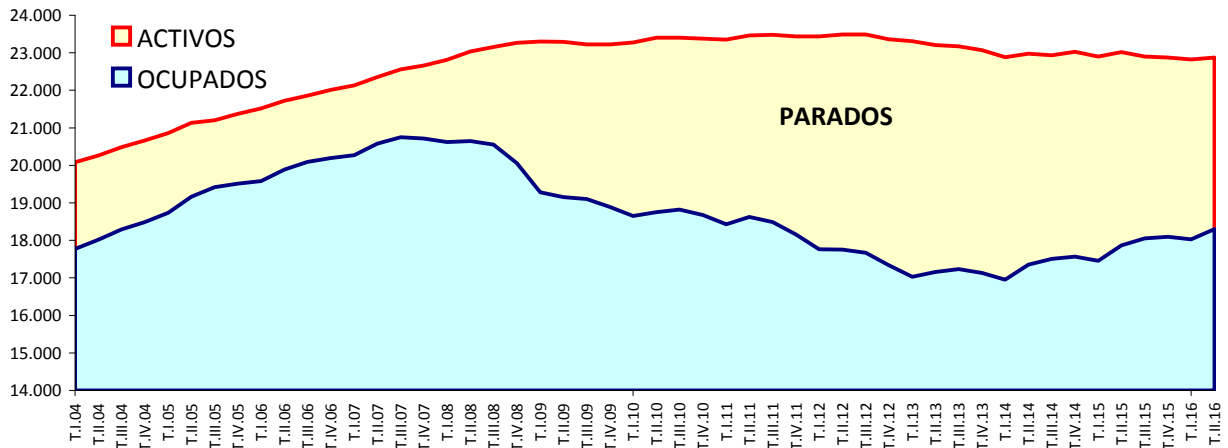

Tasas de Variación anual en %

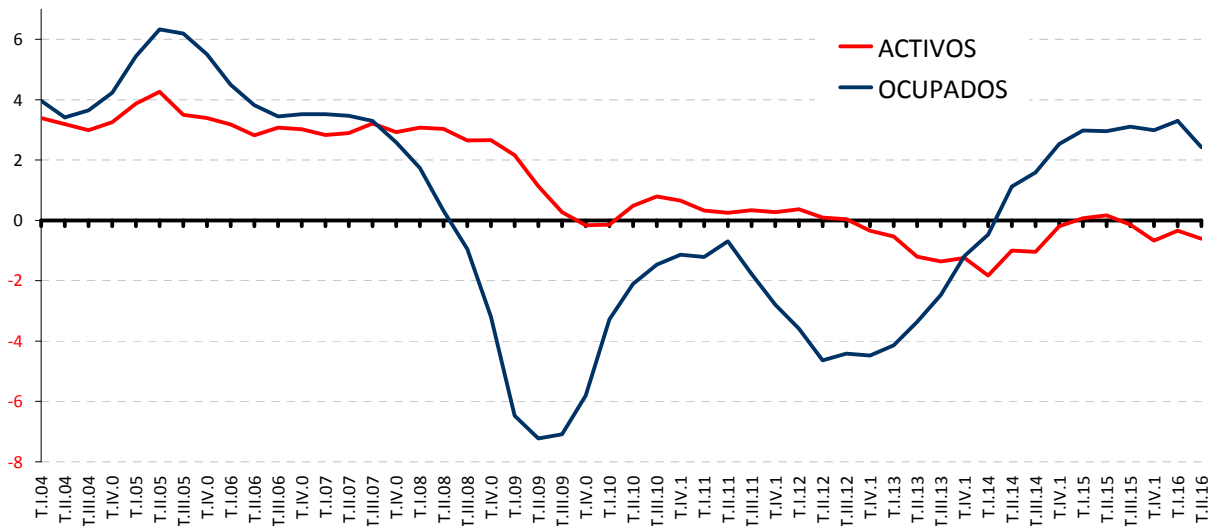

Tasas de Variación anual en %

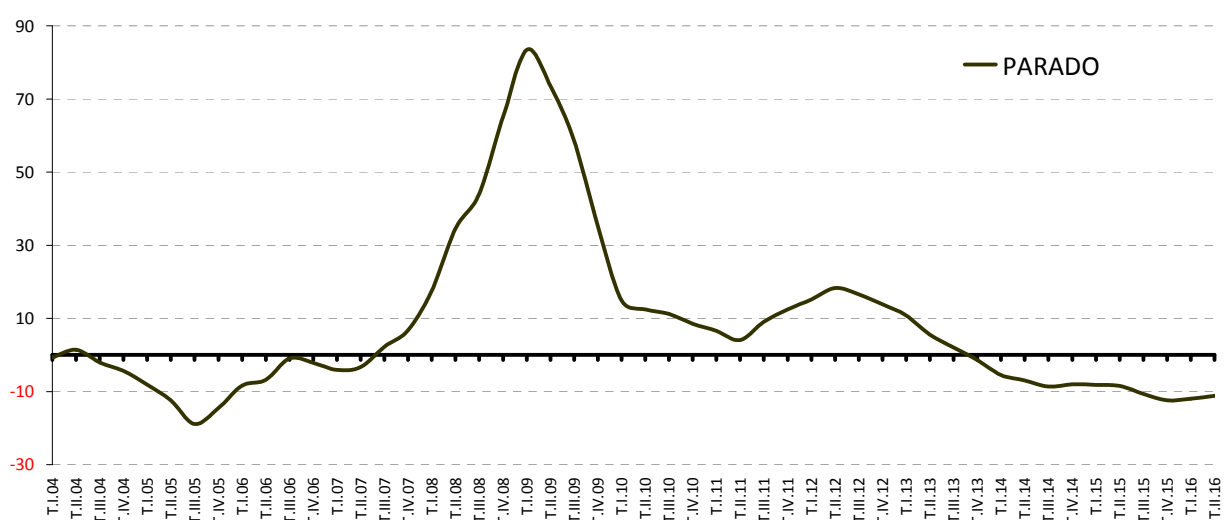

FUENTE: INE. EPA
A-INF TRIM\GRAFICO 1

Gráfico 2.- Afiliados a la Seguridad Social

(Último día del mes)

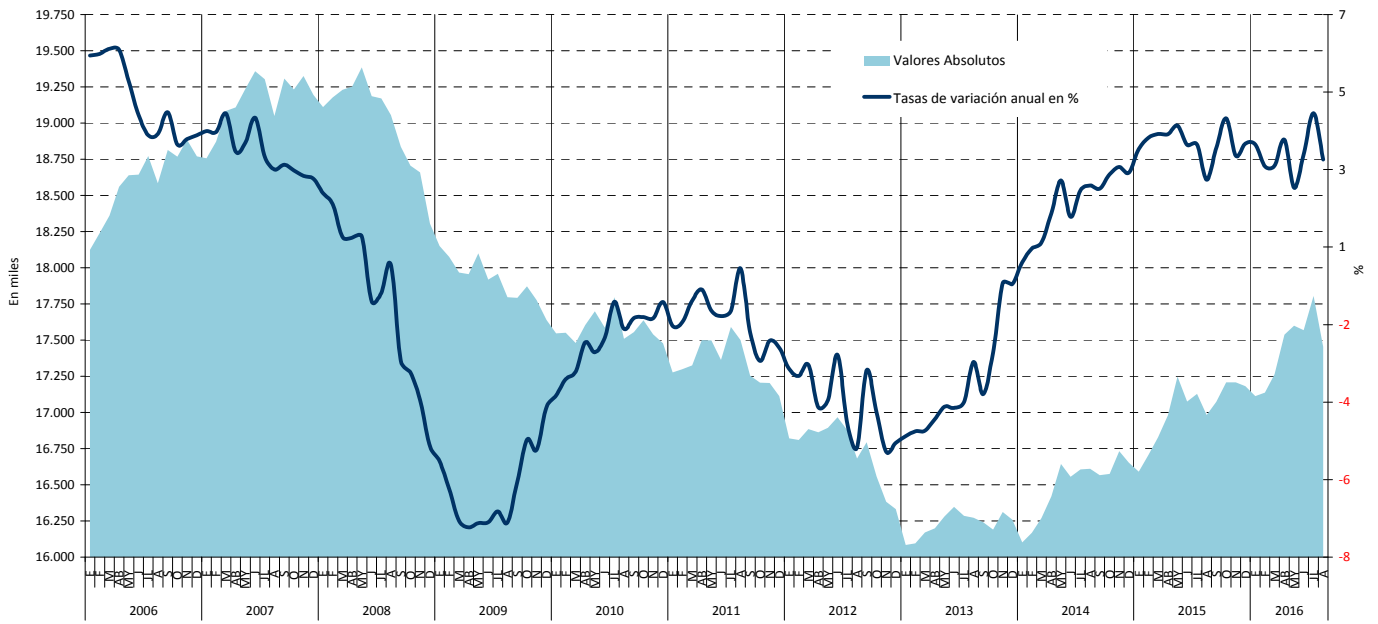

FUENTE: MEYSS. Estadística de Afiliación de Trabajadores a la Seguridad Social

A-INF TRIM\3.8.AFDELAB.XLS

Gráfico 3.- Evolución de las nuevas contrataciones registradas.

Cifras Absolutas

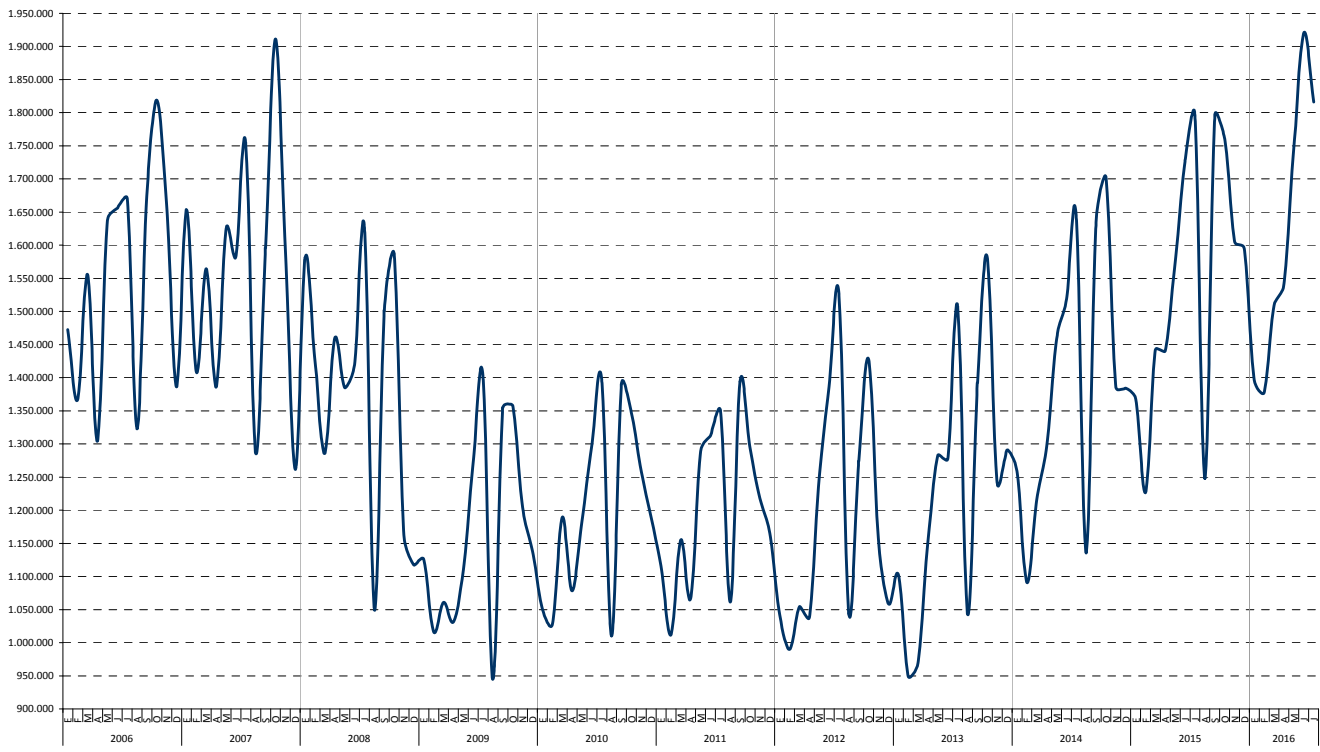

FUENTE: Servicio Público de Empleo Estatal. Estadística de Contratos Registrados.
A-INF TRIM\3.13.CREGDURC

Gráfico 4. Evolución del Paro Registrado

Cifras absolutas

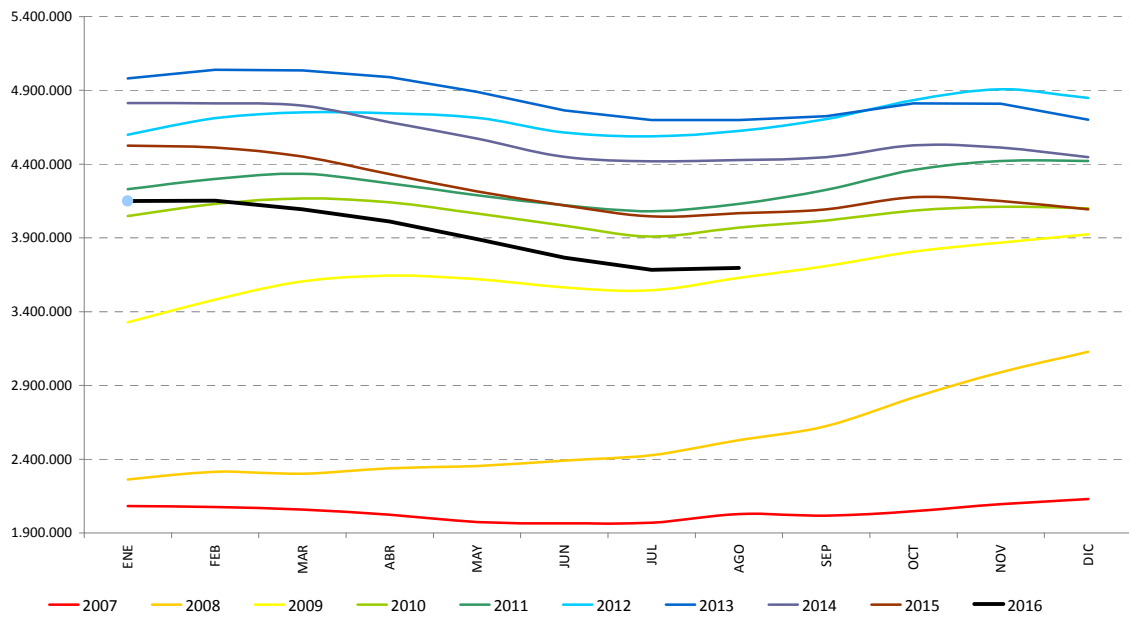

FUENTE: Servicio Público de Empleo Estatal. Estadística de Empleo A-INF TRIM\4.4.PRGSEXED

Gráfico 4.bis. Evolución del Paro Registrado

Cifras absolutas

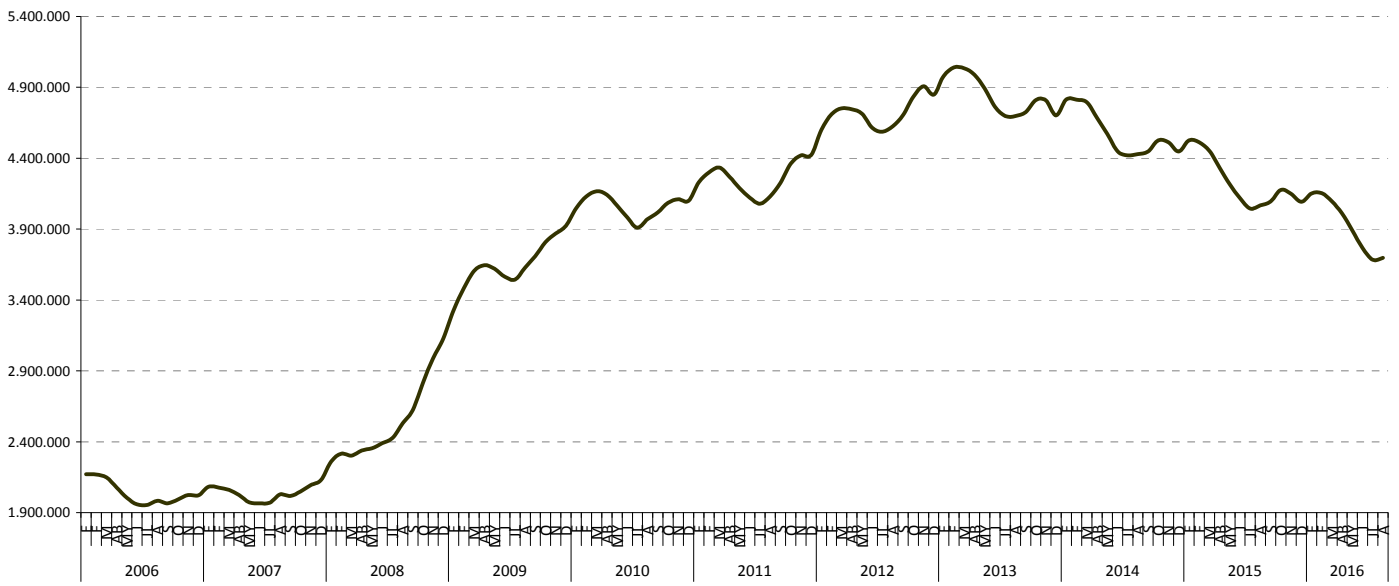

FUENTE: Servicio Público de Empleo Estatal. Estadística de Empleo
A-INF TRIM\4.4.PRGSXED

1.3.- EVOLUCIÓN PRINCIPALES VARIABLES DEL MERCADO DE TRABAJO POR SEXO (*)(**)

PERIODO	POBLACIÓN DE 16 Y MÁS AÑOS			ACTIVOS			OCUPADOS			PARADOS		
	Total	Varones	Mujeres	Total	Varones	Mujeres	Total	Varones	Mujeres	Total	Varones	Mujeres
Valores absolutos en miles												
1997	32.584,5	15.825,2	16.759,3	16.809,7	10.295,2	6.514,5	13.345,6	8.665,5	4.680,1	3.464,1	1.629,7	1.834,4
1998	32.872,8	15.967,6	16.905,3	17.081,0	10.450,6	6.630,4	13.904,2	9.032,9	4.871,3	3.176,8	1.417,7	1.759,1
1999	33.190,2	16.124,1	17.066,1	17.412,1	10.592,1	6.820,0	14.689,8	9.433,8	5.256,1	2.722,2	1.158,3	1.564,0
2000	33.593,1	16.330,1	17.263,0	18.002,3	10.858,6	7.143,7	15.505,9	9.821,1	5.684,8	2.496,4	1.037,4	1.459,0
2001	34.067,2	16.577,1	17.490,0	18.530,8	11.155,2	7.375,6	16.146,3	10.150,5	5.995,7	2.384,5	1.004,7	1.379,9
2001	34.067,2	16.577,1	17.490,0	18.050,7	10.978,6	7.072,1	16.146,3	10.150,5	5.995,7	1.904,4	828,1	1.076,4
2002	34.724,3	16.919,0	17.805,3	18.961,2	11.349,9	7.611,3	16.790,1	10.407,8	6.382,3	2.171,1	942,1	1.229,0
2003	35.359,1	17.256,6	18.102,5	19.742,8	11.710,1	8.032,7	17.475,6	10.714,8	6.760,8	2.267,2	995,2	1.271,9
2004	35.928,8	17.562,5	18.366,3	20.375,8	11.977,3	8.398,5	18.142,3	10.988,1	7.154,2	2.233,5	989,2	1.244,3
2005	36.579,4	17.924,2	18.655,2	21.140,6	12.367,0	8.773,6	19.207,0	11.485,0	7.722,0	1.933,6	882,0	1.051,6
2006	37.142,8	18.215,8	18.927,1	21.780,0	12.609,1	9.170,9	19.939,1	11.808,5	8.130,6	1.840,9	800,6	1.040,4
2007	37.833,1	18.579,5	19.253,5	22.426,1	12.893,8	9.532,3	20.579,9	12.067,4	8.512,6	1.846,2	826,5	1.019,7
2008	38.390,2	18.872,6	19.517,5	23.065,6	13.124,8	9.940,8	20.469,7	11.805,2	8.664,5	2.595,9	1.319,6	1.273,3
2009	38.651,0	18.986,2	19.664,9	23.260,4	13.032,7	10.227,8	19.106,9	10.733,1	8.373,8	4.153,6	2.299,6	1.854,0
2010	38.760,1	19.015,9	19.744,2	23.364,6	12.959,4	10.405,2	18.724,5	10.423,7	8.300,8	4.640,2	2.535,7	2.104,4
2011	38.842,3	19.032,5	19.809,9	23.434,1	12.858,4	10.575,7	18.421,4	10.152,5	8.269,0	5.012,7	2.705,9	2.306,8
2012	38.815,0	18.986,0	19.829,0	23.443,7	12.739,6	10.704,2	17.632,7	9.608,2	8.024,5	5.811,0	3.131,4	2.679,6
2013	38.638,6	18.861,0	19.777,7	23.190,2	12.521,4	10.668,8	17.139,0	9.315,8	7.823,2	6.051,1	3.205,6	2.845,6
2014	38.514,6	18.774,5	19.740,1	22.954,6	12.359,2	10.595,5	17.344,2	9.442,7	7.901,5	5.610,3	2.916,5	2.693,9
2015	38.497,6	18.753,2	19.744,3	22.922,0	12.319,6	10.602,4	17.866,1	9.760,4	8.105,7	5.056,0	2.559,3	2.496,7
2014												
II Trim.	38.528,1	18.786,4	19.741,7	22.975,9	12.373,2	10.602,7	17.353,0	9.441,0	7.912,1	5.622,9	2.932,2	2.690,7
III Trim.	38.523,2	18.780,1	19.743,1	22.931,7	12.399,3	10.532,4	17.504,0	9.605,9	7.898,1	5.427,4	2.793,5	2.634,2
IV Trim.	38.523,4	18.773,7	19.749,6	23.026,8	12.382,0	10.644,9	17.569,1	9.558,3	8.010,8	5.457,7	2.823,7	2.634,0
2015												
I Trim.	38.517,2	18.767,1	19.750,1	22.899,4	12.322,4	10.577,0	17.454,8	9.520,2	7.934,6	5.444,6	2.802,3	2.642,4
II Trim.	38.496,6	18.757,3	19.739,3	23.015,5	12.349,9	10.665,7	17.866,5	9.761,4	8.105,2	5.149,0	2.588,5	2.560,5
III Trim.	38.486,8	18.747,2	19.739,6	22.899,5	12.355,3	10.544,2	18.048,7	9.896,5	8.152,2	4.850,8	2.458,8	2.392,0
IV Trim.	38.489,6	18.741,3	19.748,3	22.873,7	12.250,9	10.622,8	18.094,2	9.863,3	8.230,8	4.779,5	2.387,6	2.391,9
2016												
I Trim.	38.491,9	18.737,5	19.754,4	22.821,0	12.225,3	10.595,7	18.029,6	9.847,4	8.182,2	4.791,4	2.378,0	2.413,5
II Trim.	38.505,7	18.741,7	19.764,0	22.875,7	12.220,7	10.654,9	18.301,0	9.971,1	8.329,9	4.574,7	2.249,6	2.325,1
Variaciones con respecto al trimestre anterior en miles												
2015												
II Trim.	-20,6	-9,8	-10,8	116,1	27,5	88,7	411,7	241,2	170,6	-295,6	-213,8	-81,9
III Trim.	-9,8	-10,1	0,3	-116,0	5,4	-121,5	182,2	135,1	47,0	-298,2	-129,7	-168,5
IV Trim.	2,8	-5,9	8,7	-25,8	-104,4	78,6	45,5	-33,2	78,6	-71,3	-71,2	-0,1
2016												
I Trim.	2,3	-3,8	6,1	-52,7	-25,6	-27,1	-64,6	-15,9	-48,6	11,9	-9,6	21,6
II Trim.	13,8	4,2	9,6	54,7	-4,6	59,2	271,4	123,7	147,7	-216,7	-128,4	-88,4
Variaciones con respecto al trimestre anterior en porcentaje												
2015												
II Trim.	-0,1	-0,1	-0,1	0,5	0,2	0,8	2,4	2,5	2,2	-5,4	-7,6	-3,1
III Trim.	0,0	-0,1	0,0	-0,5	0,0	-1,1	1,0	1,4	0,6	-5,8	-5,0	-6,6
IV Trim.	0,0	0,0	0,0	-0,1	-0,8	0,7	0,3	-0,3	1,0	-1,5	-2,9	0,0
2016												
I Trim.	0,0	0,0	0,0	-0,2	-0,2	-0,3	-0,4	-0,2	-0,6	0,2	-0,4	0,9
II Trim.	0,0	0,0	0,0	0,2	0,0	0,6	1,5	1,3	1,8	-4,5	-5,4	-3,7
Variaciones con respecto a igual periodo del año anterior en miles												
2002	657,2	341,9	315,3	910,5	371,3	539,3	643,8	257,3	386,6	266,7	114,1	152,7
2003	634,8	337,6	297,2	781,5	360,2	421,4	685,5	307,0	378,5	96,1	53,1	42,9
2004	569,7	305,9	263,8	633,0	267,2	365,8	666,7	273,2	393,4	-33,7	-6,1	-27,6
2005	650,6	361,7	288,9	764,8	389,7	375,1	1.064,8	497,0	567,8	-300,0	-107,2	-192,7
2006	563,4	291,6	271,9	639,4	242,1	397,3	732,1	323,5	408,6	-92,7	-81,4	-11,3
2007	690,3	363,7	326,5	646,1	284,7	361,3	640,8	258,8	382,0	5,3	25,9	-20,6
2008	557,1	293,1	263,9	639,5	231,0	408,5	-110,3	-262,2	151,9	749,8	493,2	256,6
2009	260,8	113,5	147,4	194,8	-92,1	287,0	-1.362,8	-1.072,1	-290,7	1.557,6	980,0	577,7
2010	109,2	29,8	79,3	104,2	-73,3	177,4	-382,4	-309,4	-73,0	486,6	236,2	250,4
2011	82,2	16,5	65,7	69,5	-101,0	170,5	-303,0	-271,2	-31,8	372,5	170,2	202,4
2012	-27,3	-46,5	19,1	9,6	-118,8	128,5	-788,7	-544,3	-244,4	798,3	425,5	372,9
2013	-176,4	-125,0	-51,4	-253,5	-218,2	-35,4	-493,7	-292,4	-201,3	240,1	74,2	165,9
2014	-124,0	-86,5	-37,6	-235,6	-162,2	-73,3	205,2	126,9	78,3	-440,8	-289,1	-151,7
2015	-17,0	-21,3	4,2	-32,6	-39,5	7,0	521,9	317,6	204,2	-554,3	-357,2	-197,2
2014												
II Trim.	-152,6	-102,2	-50,4	-232,0	-154,4	-77,6	192,4	107,8	84,7	-424,4	-262,2	-162,2
III Trim.	-74,1	-55,6	-18,6	-241,7	-146,3	-95,4	274,0	221,1	52,9	-516,0	-367,3	-148,4
IV Trim.	-19,8	-22,8	2,9	-44,1	-33,6	-10,3	433,9	251,5	182,4	-477,9	-285,1	-192,8
2015												
I Trim.	33,6	9,4	24,2	15,5	40,3	-24,8	504,2	354,6	149,6	-488,7	-314,3	-174,3
II Trim.	-31,5	-29,1	-2,4	39,6	-23,3	63,0	513,5	320,4	193,1	-473,9	-343,7	-130,2
III Trim.	-36,4	-32,9	-3,5	-32,2	-44,0	11,8	544,7	290,6	254,1	-576,6	-347,2	-242,2
IV Trim.	-33,8	-32,4	-1,3	-153,1	-131,1	-22,1	525,1	305,0	220,0	-678,2	-436,1	-242,1
2016												
I Trim.	-25,3	-29,6	4,3	-78,4	-97,1	18,7	574,8	327,2	247,6	-653,2	-424,3	-228,9
II Trim.	9,1	-15,6	24,7	-139,8	-129,2	-10,8	434,5	209,7	224,7	-574,3	-338,9	-235,4
Variaciones con respecto a igual periodo del año anterior en porcentaje												
2002	1,9	2,1	1,8	5,0	3,4	7,6	4,0	2,5	6,4	14,0	13,8	14,2
2003	1,8	2,0	1,7	4,1	3,2	5,5	4,1	2,9	5,9	4,4	5,6	3,5
2004	1,6	1,8	1,5	3,2	2,3	4,6	3,8	2,6	5,8	-1,5	-0,6	-2,2
2005	1,8	2,1	1,6	3,8	3,3	4,5	5,9	4,5	7,9	-13,4	-10,8	-15,5
2006	1,5	1,6	1,5	3,0	2,0	4,5	3,8	2,8	5,3	-4,8	-9,2	-1,1
2007	1,9	2,0	1,7	3,0	2,3	3,9	3,2	2,2	4,7	0,3	3,2	-2,0
2008	1,5	1,6	1,4	2,9	1,8	4,3	-0,5	-2,2	1,8	40,6	59,7	25,2
2009	0,7	0,6	0,8	0,8	-0,7	2,9	-6,7	-9,1	-3,4	60,0	74,3	45,3
2010	0,3	0,2	0,4	0,4	-0,6	1,7	-2,0	-2,9	-0,9	11,7	10,3	13,5
2011	0,2	0,1	0,3	0,3	-0,8	1,6	-1,6	-2,6	-0,4	8,0	6,7	9,6
2012	-0,1	-0,2	0,1	0,0	-0,9	1,2	-4,3	-5,4	-3,0	15,9	15,7	16,2
2013	-0,5	-0,7	-0,3	-1,1	-1,7	-0,3	-2,8	-3,0	-2,5	4,1	2,4	6,2
2014	-0,3	-0,5	-0,2	-1,0	-1,3	-0,7	1,2	1,4	1,0	-7,3	-9,0	-5,3
2015	0,0	-0,1	0,0	-0,1	-0,3	0,1	3,0	3,4	2,6	-9,9	-12,2	-7,3
2014												
II Trim.	-0,4	-0,5	-0,3	-1,0	-1,2	-0,7	1,1	1,2	1,1	-7,0	-8,2	-5,7
III Trim.	-0,2	-0,3	-0,1	-1,0	-1,2	-0,9	1,6	2,4	0,7	-8,7	-11,6	-5,3
IV Trim.	-0,1	-0,1	0,0	-0,2	-0,3	-0,1	2,5	2,7	2,3	-8,1	-9,2	-6,8
2015												
I Trim.	0,1	0,1	0,1	0,1	0,3	-0,2	3,0	3,9	1,9	-8,2	-10,1	-6,2
II Trim.	-0,1	-0,2	0,0	0,2	-0,2							

2. LA POBLACIÓN ACTIVA

2- ACTIVOS POR SEXO Y EDADES (*) ()**

Reestimación de las series de paro 1976-2000 según la definición EPA-2002

PERIODO	AMBOS SEXOS			VARONES			MUJERES		
	TOTAL	< 25 años	> 25 años	TOTAL	< 25 años	> 25 años	TOTAL	< 25 años	> 25 años
Valores absolutos en miles									
1982	13.643,2	2.917,8	10.725,4	9.679,7	1.638,6	8.041,1	3.963,5	1.279,2	2.684,3
1983	13.816,1	2.918,3	10.897,7	9.702,5	1.633,9	8.068,6	4.113,7	1.284,4	2.829,3
1984	13.912,4	2.929,9	10.982,5	9.743,2	1.648,9	8.094,3	4.169,2	1.281,0	2.888,2
1985	14.009,1	2.889,6	11.119,5	9.769,8	1.638,2	8.131,6	4.239,4	1.251,4	2.987,9
1986	14.183,9	2.909,0	11.274,9	9.840,0	1.658,7	8.181,3	4.344,0	1.250,4	3.093,6
1987	14.725,8	3.095,0	11.630,8	9.887,8	1.693,3	8.194,5	4.838,0	1.401,8	3.436,3
1988	15.110,1	3.157,8	11.952,3	9.964,7	1.696,3	8.268,4	5.145,4	1.461,6	3.683,8
1989	15.270,7	3.069,3	12.201,4	10.028,1	1.657,4	8.370,7	5.242,6	1.412,0	3.830,6
1990	15.465,4	3.024,9	12.440,6	10.087,9	1.646,1	8.441,8	5.377,5	1.378,8	3.998,7
1991	15.602,3	2.940,6	12.661,7	10.110,2	1.618,8	8.491,4	5.492,1	1.321,8	4.170,3
1992	15.705,7	2.871,7	12.834,1	10.049,8	1.588,9	8.461,0	5.655,9	1.282,8	4.373,1
1993	15.892,6	2.810,8	13.081,7	10.076,4	1.556,0	8.520,4	5.816,2	1.254,8	4.561,4
1994	16.087,7	2.769,4	13.318,3	10.061,2	1.510,2	8.551,0	6.026,6	1.259,2	4.767,3
1995	16.227,6	2.666,3	13.561,3	10.051,2	1.436,1	8.615,1	6.176,5	1.230,3	4.946,2
1996	16.517,8	2.593,7	13.924,1	10.183,3	1.407,9	8.775,5	6.334,5	1.185,9	5.148,7
1997	16.809,7	2.541,9	14.267,7	10.295,2	1.380,1	8.915,1	6.514,5	1.161,9	5.352,6
1998	17.081,0	2.522,1	14.558,9	10.450,6	1.389,4	9.061,2	6.630,4	1.132,7	5.497,7
1999	17.412,1	2.529,1	14.883,0	10.592,1	1.393,3	9.198,8	6.820,0	1.135,9	5.684,1
2000	18.002,3	2.539,1	15.463,2	10.858,6	1.406,8	9.451,8	7.143,7	1.132,4	6.011,4
2001	18.050,7	2.547,4	15.503,3	11.155,2	1.436,5	9.718,7	7.375,6	1.110,9	6.264,8
2002	18.961,2	2.435,1	16.526,2	11.349,9	1.388,3	9.961,6	7.611,3	1.046,8	6.564,5
2003	19.742,8	2.424,7	17.318,0	11.710,1	1.381,7	10.328,4	8.032,7	1.043,1	6.989,6
2004	20.375,8	2.406,4	17.969,4	11.977,3	1.370,1	10.607,2	8.398,5	1.036,3	7.362,2
2005	21.140,6	2.522,1	18.618,5	12.367,0	1.419,4	10.947,6	8.773,6	1.102,6	7.671,0
2006	21.780,0	2.486,6	19.293,4	12.609,1	1.379,1	11.230,0	9.170,9	1.107,5	8.063,4
2007	22.426,1	2.458,5	19.967,6	12.893,8	1.372,7	11.521,2	9.532,3	1.085,9	8.446,4
2008	23.065,6	2.431,3	20.634,3	13.124,8	1.342,7	11.782,1	9.940,8	1.088,6	8.852,2
2009	23.260,4	2.243,7	21.016,7	13.032,7	1.228,0	11.804,7	10.227,8	1.015,7	9.212,1
2010	23.364,6	2.068,5	21.296,0	12.959,4	1.115,9	11.843,5	10.405,2	952,6	9.452,6
2011	23.434,1	1.935,9	21.498,2	12.858,4	1.024,6	11.833,8	10.575,7	911,3	9.664,4
2012	23.443,7	1.808,9	21.634,9	12.739,6	955,4	11.784,1	10.704,2	853,5	9.850,6
2013	23.190,2	1.714,4	21.475,7	12.521,4	916,6	11.604,8	10.668,8	797,9	9.870,8
2014	22.954,6	1.599,5	21.355,2	12.359,2	854,7	11.504,5	10.595,5	744,7	9.850,7
2015	22.922,0	1.553,4	21.370,9	12.319,6	830,8	11.488,9	10.602,4	722,8	9.879,6
Variaciones con respecto a igual periodo del año anterior en miles									
1982	163,2	28,0	135,2	48,5	25,0	23,4	114,8	3,0	111,8
1983	172,9	0,6	172,3	22,7	-4,7	27,5	150,2	5,3	145,0
1984	96,3	11,6	84,7	40,7	15,0	25,7	55,5	-3,4	58,9
1985	96,8	-40,3	137,0	26,6	-10,7	37,3	70,1	-29,5	99,7
1986	174,8	19,4	155,4	70,2	20,5	49,7	104,6	-1,1	105,7
1987	541,9	186,0	355,9	47,8	34,6	13,3	494,0	151,4	342,6
1988	384,3	62,9	321,5	77,0	3,1	73,9	307,4	59,8	247,6
1989	160,6	-88,5	249,1	63,3	-39,0	102,3	97,2	-49,6	146,8
1990	194,7	-44,4	239,2	59,9	-11,2	71,1	134,9	-33,3	168,2
1991	136,9	-84,3	221,1	22,3	-27,3	49,6	114,7	-57,0	171,6
1992	103,5	-68,9	172,4	-60,4	-29,9	-30,4	163,8	-39,0	202,8
1993	186,8	-60,8	247,7	26,6	-32,9	59,5	160,3	-28,0	188,3
1994	195,2	-41,4	236,6	-15,2	-45,8	30,6	210,4	4,4	205,9
1995	139,9	-103,1	243,0	-10,0	-74,1	64,1	149,9	-29,0	178,9
1996	290,2	-72,6	362,8	132,2	-28,2	160,4	158,1	-44,4	202,5
1997	291,9	-51,8	343,7	111,8	-27,8	139,7	180,0	-24,0	204,0
1998	271,3	-19,9	291,2	155,4	9,3	146,0	115,9	-29,2	145,1
1999	331,1	7,0	324,0	141,5	3,9	137,6	189,6	3,1	186,4
2000	590,2	10,1	580,2	266,5	13,6	253,0	323,8	-3,5	327,3
2001	48,4	8,3	50,7	296,6	29,6	267,0	231,9	-21,5	253,4
2002	910,5	-112,3	542,7	194,7	-48,2	242,9	235,7	-64,1	299,8
2003	781,5	-10,3	791,8	360,2	-6,6	366,8	421,4	-3,7	425,0
2004	633,0	-18,3	651,4	267,2	-11,6	278,7	365,8	-6,8	372,7
2005	764,8	115,7	649,1	389,7	49,3	340,4	375,1	66,3	308,7
2006	639,4	-35,5	674,9	242,1	-40,3	282,4	397,3	4,9	392,4
2007	646,1	-28,1	674,2	284,7	-6,5	291,2	361,3	-21,7	383,0
2008	639,5	-27,2	666,7	231,0	-29,9	261,0	408,5	2,7	405,8
2009	194,8	-187,6	382,4	-92,1	-114,7	22,6	287,0	-72,9	359,9
2010	104,2	-175,2	279,3	-73,3	-112,1	38,8	177,4	-63,1	240,6
2011	69,5	-132,6	202,2	-101,0	-91,3	-9,6	170,5	-41,4	211,8
2012	9,6	-127,0	136,7	-118,8	-69,2	-49,7	128,5	-57,8	186,2
2013	-253,5	-94,5	-159,2	-218,2	-38,8	-179,3	-35,4	-55,6	20,2
2014	-235,6	-115,0	-120,5	-162,2	-61,9	-100,3	-73,3	-53,2	-20,1
2015	-32,6	-46,0	15,8	-39,5	-23,9	-15,7	7,0	-22,0	28,9
Variaciones con respecto a igual periodo del año anterior en porcentaje									
1982	1,2	1,0	1,3	0,5	1,6	0,3	3,0	0,2	4,3
1983	1,3	0,0	1,6	0,2	-0,3	0,3	3,8	0,4	5,4
1984	0,7	0,4	0,8	0,4	0,9	0,3	1,3	-0,3	2,1
1985	0,7	-1,4	1,2	0,3	-0,6	0,5	1,7	-2,3	3,5
1986	1,2	0,7	1,4	0,7	1,2	0,6	2,5	-0,1	3,5
1987	3,8	6,4	3,2	0,5	2,1	0,2	11,4	12,1	11,1
1988	2,6	2,0	2,8	0,8	0,2	0,9	6,4	4,3	7,2
1989	1,1	-2,8	2,1	0,6	-2,3	1,2	1,9	-3,4	4,0
1990	1,3	-1,4	2,0	0,6	-0,7	0,8	2,6	-2,4	4,4
1991	0,9	-2,8	1,8	0,2	-1,7	0,6	2,1	-4,1	4,3
1992	0,7	-2,3	1,4	-0,6	-1,8	-0,4	3,0	-3,0	4,9
1993	1,2	-2,1	1,9	0,3	-2,1	0,7	2,8	-2,2	4,3
1994	1,2	-1,5	1,8	-0,2	-2,9	0,4	3,6	0,4	4,5
1995	0,9	-3,7	1,8	-0,1	-4,9	0,7	2,5	-2,3	3,8
1996	1,8	-2,7	2,7	1,3	-2,0	1,9	2,6	-3,6	4,1
1997	1,8	-2,0	2,5	1,1	-2,0	1,6	2,8	-2,0	4,0
1998	1,6	-0,8	2,0	1,5	0,7	1,6	1,8	-2,5	2,7
1999	1,9	0,3	2,2	1,4	0,3	1,5	2,9	0,3	3,4
2000	3,4	0,4	3,9	2,5	1,0	2,7	4,7	-0,3	5,8
2001	0,3	0,3	3,4	2,7	2,1	2,8	3,2	-1,9	4,2
2002	5,0	-4,4	3,4	1,7	-3,4	2,5	3,2	-5,8	4,8
2003	4,1	-0,4	4,8	3,2	-0,5	3,7	5,5	-0,4	6,5
2004	3,2	-0,8	3,8	2,3	-0,8	2,7	4,6	-0,7	5,3
2005	3,8	4,8	3,6	3,3	3,6	3,2	4,5	6,4	4,2
2006	3,0	-1,4	3,6	2,0	-2,8	2,6	4,5	0,4	5,1
2007	3,0	-1,1	3,5	2,3	-0,5	2,6	3,9	-2,0	4,7
2008	2,9	-1,1	3,3	1,8	-2,2	2,3	4,3	0,2	4,8
2009	0,8	-7,7	1,9	-0,7	-8,5	0,2	2,9	-6,7	4,1
2010	0,4	-7,8	1,3	-0,6	-9,1	0,3	1,7	-6,2	2,6
2011	0,3	-6,4	0,9	-0,8	-8,2	-0,1	1,6	-4,3	2,2
2012	0,0	-6,6	0,6	-0,9	-6,8	-0,4	1,2	-6,3	1,9
2013	-1,1	-5,2	-0,7	-1,7	-4,1	-1,5	-0,3	-6,5	0,2
2014	-1,0	-6,7	-0,6	-1,3	-6,8	-0,9	-0,7	-6,7	-0,2
2015	-0,1	-2,9	0,1	-0,3	-2,8	-0,1	0,1	-3,0	0,3

(*)- Aplicando la nueva metodología EPA-2005

(**) Los datos 2002/2013 corresponden a la serie revisada incorporando la nueva base poblacional de la EPA actualizada con las nuevas estimaciones de población y hogares derivadas del Censo de Población y Viviendas de 2011, en sustitución de la basada en el Censo 2001.

2.1.- ACTIVOS POR EDADES Y SEXO (*) (**)

PERIODO	AMBOS SEXOS						VARONES						MUJERES					
	TOTAL	16 a 19 años	20 a 24 años	25 a 29 años	30 a 34 años	55 y más años	TOTAL	16 a 19 años	20 a 24 años	25 a 29 años	30 a 34 años	55 y más años	TOTAL	16 a 19 años	20 a 24 años	25 a 29 años	30 a 34 años	55 y más años
Valores absolutos en miles																		
1997	16.809,7	576,6	1.965,3	2.645,3	9.989,0	1.633,5	10.295,2	327,4	1.052,7	1.466,5	6.277,5	1.171,2	6.514,5	249,2	912,7	1.178,8	3.711,5	462,3
1998	17.081,0	563,6	1.958,5	2.678,3	10.225,9	1.654,8	10.450,6	334,6	1.054,9	1.481,2	6.396,8	1.183,2	6.630,4	229,1	903,7	1.197,1	3.829,0	471,6
1999	17.412,1	563,1	1.966,0	2.710,4	10.519,1	1.653,5	10.592,1	327,0	1.066,3	1.489,8	6.528,6	1.180,4	6.820,0	236,2	899,7	1.220,6	3.990,5	473,1
2000	18.002,3	561,4	1.977,7	2.792,6	10.930,6	1.740,0	10.858,6	332,2	1.074,7	1.525,8	6.689,4	1.236,6	7.143,7	229,3	903,1	1.266,8	4.241,2	503,4
2001	18.530,8	548,7	1.998,7	2.891,0	11.253,2	1.839,3	11.155,2	334,5	1.101,9	1.580,7	6.842,2	1.295,9	7.375,6	214,1	896,8	1.310,4	4.411,0	543,4
2001	18.050,7	526,0	1.914,1	2.802,8	11.005,9	1.802,1	10.978,6	322,5	1.067,8	1.548,6	6.765,1	1.274,6	7.072,1	203,5	846,2	1.254,2	4.240,7	527,4
2002	18.961,2	507,5	1.927,6	2.918,4	11.729,5	1.878,3	11.349,9	319,8	1.068,5	1.604,6	7.035,9	1.321,2	7.611,3	187,7	859,1	1.313,8	4.693,6	557,1
2003	19.742,8	490,7	1.934,0	3.043,0	12.298,5	1.976,5	11.710,1	307,3	1.074,4	1.653,9	7.300,5	1.374,0	8.032,7	183,4	859,7	1.389,1	4.998,0	602,5
2004	20.375,8	483,3	1.923,1	3.104,2	12.804,2	2.061,1	11.977,3	302,9	1.067,2	1.685,1	7.515,2	1.406,9	8.398,5	180,4	855,9	1.419,1	5.289,0	654,2
2005	21.140,6	544,0	1.978,1	3.125,6	13.252,9	2.240,0	12.367,0	331,0	1.088,4	1.702,8	7.751,6	1.493,2	8.773,6	212,9	889,7	1.422,8	5.501,4	746,8
2006	21.780,0	545,3	1.941,3	3.201,1	13.765,9	2.326,5	12.609,1	321,0	1.058,1	1.731,8	7.962,0	1.536,1	9.170,9	224,3	883,2	1.469,3	5.803,7	790,4
2007	22.426,1	557,5	1.901,0	3.180,0	14.372,3	2.415,4	12.893,8	335,2	1.037,5	1.718,6	8.236,5	1.566,2	9.532,3	222,3	863,6	1.461,4	6.135,8	849,3
2008	23.065,6	543,0	1.888,3	3.132,6	14.938,4	2.563,3	13.124,8	315,6	1.027,1	1.669,0	8.468,8	1.644,3	9.940,8	227,4	861,2	1.463,5	6.469,6	919,0
2009	23.260,4	456,5	1.787,2	3.009,5	15.369,0	2.638,4	13.032,7	274,6	953,5	1.588,2	8.582,6	1.633,8	10.227,8	182,0	833,7	1.421,2	6.786,4	1.004,5
2010	23.364,6	391,0	1.677,6	2.869,6	15.719,5	2.707,0	12.959,4	229,5	886,4	1.491,9	8.699,9	1.651,7	10.405,2	161,5	791,2	1.377,7	7.019,6	1.055,3
2011	23.434,1	344,9	1.591,1	2.712,2	15.953,4	2.832,6	12.858,4	196,8	827,8	1.410,3	8.751,5	1.672,0	10.575,7	148,0	763,3	1.301,9	7.201,9	1.160,6
2012	23.443,7	306,0	1.503,0	2.585,4	16.095,2	2.954,3	12.739,6	171,5	783,9	1.339,3	8.731,9	1.713,0	10.704,2	134,5	719,0	1.246,0	7.363,2	1.241,4
2013	23.190,2	285,8	1.428,6	2.439,6	16.020,1	3.016,0	12.521,4	164,6	752,0	1.253,0	8.625,3	1.726,6	10.668,8	121,3	676,7	1.186,6	7.394,8	1.289,4
2014	22.954,6	252,5	1.346,9	2.320,6	15.900,7	3.133,9	12.359,2	142,1	712,6	1.190,5	8.533,7	1.780,4	10.595,5	110,4	634,4	1.130,2	7.367,0	1.353,6
2015	22.922,0	255,9	1.297,5	2.206,8	15.821,8	3.342,3	12.319,6	147,0	683,8	1.132,9	8.476,3	1.879,6	10.602,4	109,1	613,7	1.073,9	7.343,0	1.462,7
2014																		
II Trim.	22.975,9	243,2	1.339,2	2.332,6	15.946,5	3.114,3	12.373,2	142,3	709,1	1.194,7	8.560,6	1.766,6	10.602,7	100,8	630,1	1.138,0	7.386,0	1.347,9
III Trim.	22.931,7	275,3	1.380,8	2.314,6	15.810,4	3.150,7	12.399,3	151,8	738,3	1.190,6	8.516,4	1.802,2	10.532,4	123,5	642,4	1.124,0	7.294,0	1.348,5
IV Trim.	23.026,8	250,0	1.320,8	2.290,8	15.945,4	3.220,1	12.382,0	135,8	692,9	1.180,9	8.543,3	1.829,2	10.644,9	114,1	627,9	1.109,9	7.402,0	1.390,9
2015																		
I Trim.	22.899,4	242,4	1.280,3	2.247,0	15.877,1	3.252,6	12.322,4	137,8	682,8	1.156,8	8.502,1	1.843,0	10.577,0	104,6	597,5	1.090,2	7.375,0	1.409,7
II Trim.	23.015,5	255,6	1.303,3	2.211,1	15.936,8	3.308,7	12.349,9	146,6	677,6	1.130,7	8.527,6	1.867,4	10.665,7	109,0	625,6	1.080,4	7.409,3	1.441,3
III Trim.	22.899,5	291,7	1.354,2	2.195,7	15.706,7	3.351,1	12.355,3	168,6	707,0	1.132,7	8.462,1	1.884,9	10.544,2	123,0	647,2	1.063,0	7.244,8	1.466,1
IV Trim.	22.873,7	234,0	1.252,2	2.173,5	15.766,5	3.456,9	12.250,9	135,0	667,7	1.111,4	8.413,5	1.923,2	10.622,8	99,6	584,5	1.062,1	7.342,8	1.533,8
2016																		
I Trim.	22.821,0	224,0	1.217,2	2.145,3	15.745,6	3.489,0	12.225,3	131,1	650,1	1.097,8	8.409,4	1.936,8	10.595,7	92,8	567,1	1.047,5	7.336,1	1.552,1
II Trim.	22.875,7	232,6	1.257,8	2.141,8	15.739,5	3.504,0	12.220,7	136,0	670,1	1.095,1	8.379,0	1.940,6	10.654,9	96,6	587,7	1.046,7	7.360,4	1.563,4
Variaciones con respecto al trimestre anterior en miles																		
2015																		
II Trim.	116,1	13,2	23,0	-35,9	59,7	56,1	27,5	8,8	-5,2	-26,1	25,5	24,4	88,7	4,4	28,1	-9,8	34,3	31,6
III Trim.	-116,0	36,1	50,9	-15,4	-230,1	42,4	5,4	22,0	29,4	2,0	-65,5	17,5	-121,5	14,0	21,6	-17,4	-164,5	24,8
IV Trim.	-25,8	-57,7	-102,0	-22,2	59,8	105,8	-104,4	-33,6	-39,3	-21,3	-48,6	38,3	78,6	-23,4	-62,7	-0,9	98,0	67,7
2016																		
I Trim.	-52,7	-10,0	-35,0	-28,2	-20,9	32,1	-25,6	-3,9	-17,6	-13,6	-4,1	13,6	-27,1	-6,8	-17,4	-14,6	-6,7	18,3
II Trim.	54,7	8,6	40,6	-3,5	-6,1	15,0	-4,6	4,9	20,0	-2,7	-30,4	3,8	59,2	3,8	20,6	-0,8	24,3	11,3
Variaciones con respecto al trimestre anterior en porcentaje																		
2015																		
II Trim.	0,5	5,4	1,8	-1,6	0,4	1,7	0,2	6,4	-0,8	-2,3	0,3	1,3	0,8	4,2	4,7	-0,9	0,5	2,2
III Trim.	-0,5	14,1	3,9	-0,7	-1,4	1,3	0,0	15,0	4,3	0,2	-0,8	0,9	-1,1	12,8	3,5	-1,6	-2,2	1,7
IV Trim.	-0,1	-19,8	-7,5	-1,0	0,4	3,2	-0,8	-19,9	-5,6	-1,9	-0,6	2,0	0,7	-19,0	-9,7	-0,1	1,4	4,6
2016																		
I Trim.	-0,2	-4,3	-2,8	-1,3	-0,1	0,9	-0,2	-2,9	-2,6	-1,2	0,0	0,7	-0,3	-6,8	-3,0	-1,4	-0,1	1,2
II Trim.	0,2	3,8	3,3	-0,2	0,0	0,4	0,0	3,7	3,1	-0,2	-0,4	0,2	0,6	4,1	3,6	-0,1	0,3	0,7
Variaciones con respecto a igual periodo del año anterior en miles																		
2002	910,5	-18,5	13,5	115,6	723,6	76,3	371,3	-2,6	0,6	56,0	270,7	46,6	539,3	-15,9	12,9	59,6	452,9	29,8
2003	781,5	-16,8	6,5	124,6	569,0	98,2	360,2	-12,5	5,9	49,3	264,7	52,8	421,4	-4,3	0,6	75,3	304,4	45,4
2004	633,0	-7,4	-10,9	61,2	505,6	84,6	267,2	-4,4	-7,1	31,2	214,7	32,9	365,8	-3,0	-3,8	30,0	291,0	51,7
2005	764,8	60,7	55,0	21,4	448,7	179,0	389,7	28,1	21,2	17,7	236,4	86,3	375,1	32,6	33,8	3,7	212,4	92,6
2006	639,4	1,4	-36,8	75,5	513,0	86,4	242,1	-10,0	-30,3	29,0	210,5	42,9	397,3	11,4	-6,5	46,5	302,3	43,6
2007	646,1	12,2	-40,3	-21,1	606,4	88,9	284,7	14,2	-20,7	-13,3	274,5	30,1	361,3	-2,0	-19,7	-7,9	332,0	58,9
2008	639,5	-14,5	-12,7	-47,4	566,2	148,0	231,0	-19,6	-10,4	-49,6	232,3	78,1	408,5	5,1	-2,4	2,1	333,9	69,7
2009	194,8	-86,5	-101,1	-123,1	430,5	75,1	-92,1	-41,1	-73,7	-80,8	113,8	-10,5	287,0	-45,5	-27,4	-42,3	316,7	85,5
2010	104,2	-65,6	-109,6	-139,9	350,5	68,6	-73,3	-45,1	-67,0	-96,3	117,3	17,8	177,4	-20,5	-42,6	-43,5	233,3	50,8
2011	69,5	-46,1	-86,5	-157,4	233,9	125,7	-101,0	-32,7	-58,7	-81,6	51,6	20,4	170,5	-13,5	-27,9	-75,8	182,3	105,3
2012	9,6	-38,9	-88,1	-126,8	141,8	121,7	-118,8	-25,4	-43,8	-71,0	-19,7	40,9	128,5	-13,5	-44,3	-55,9		

2.2.- TASAS DE ACTIVIDAD POR EDADES Y SEXO (*) (**)

PERIODO	AMBOS SEXOS							VARONES							MUJERES						
	Total 16 y más	16 a 19 años	20 a 24 años	25 a 29 años	30 a 54 años	55 a 64 años	16 a 64 años	Total 16 y más	16 a 19 años	20 a 24 años	25 a 29 años	30 a 54 años	55 a 64 años	16 a 64 años	Total 16 y más	16 a 19 años	20 a 24 años	25 a 29 años	30 a 54 años	55 a 64 años	16 a 64 años
Valores de las tasas en porcentaje																					
1997	51,59	23,90	59,36	81,52	74,38	38,45	63,32	65,06	26,49	62,30	88,93	93,55	57,43	77,43	38,87	21,18	56,30	73,87	55,23	20,74	49,17
1998	51,96	24,29	59,46	81,97	74,79	39,17	64,01	65,45	28,14	62,73	89,18	93,61	58,18	78,16	39,22	20,25	56,04	74,52	55,98	21,38	49,82
1999	52,46	25,28	60,28	82,01	75,49	38,89	64,81	65,69	28,65	64,02	88,64	93,73	57,69	78,65	39,97	21,75	56,39	75,15	57,26	21,24	50,90
2000	53,59	26,27	61,36	82,93	76,74	40,87	66,36	66,49	30,35	65,24	88,98	93,87	60,16	79,79	41,38	21,98	57,32	76,66	59,60	22,71	52,87
2001	54,39	26,70	62,92	83,90	77,11	42,79	67,44	67,29	31,78	67,81	89,87	93,58	62,25	80,82	42,17	21,37	57,78	77,68	60,58	24,42	53,96
2001	52,99	25,60	60,25	81,35	75,42	41,89	65,69	66,23	30,63	65,71	88,05	92,52	61,17	79,53	40,43	20,31	54,53	74,35	58,24	23,68	51,74
2002	54,60	25,72	62,07	83,25	77,39	43,01	67,67	67,08	31,61	67,14	89,03	92,74	62,29	80,54	42,75	19,53	56,76	77,18	61,93	24,83	54,67
2003	55,83	25,59	63,42	84,91	78,78	43,99	69,08	67,86	31,22	68,92	89,67	93,13	62,87	81,34	44,37	19,66	57,67	79,89	64,24	26,16	56,65
2004	56,71	25,55	64,51	85,43	79,81	44,45	69,97	68,20	31,30	70,02	89,92	93,01	62,32	81,53	45,73	19,49	58,75	80,68	66,38	27,54	58,21
2005	57,80	29,01	67,32	85,43	80,26	45,98	71,08	69,00	34,35	72,40	89,94	92,85	62,94	82,19	47,03	23,37	62,01	80,64	67,35	29,90	59,73
2006	58,64	29,30	67,96	86,18	81,43	46,81	72,13	69,22	33,58	72,52	90,52	92,88	63,29	82,47	48,45	24,78	63,20	81,57	69,65	31,17	61,55
2007	59,28	29,88	67,49	86,29	82,41	47,36	72,81	69,40	34,93	72,21	90,58	92,94	62,77	82,59	49,51	24,54	62,57	81,74	71,53	32,72	62,79
2008	60,08	29,12	68,14	86,80	83,46	49,08	73,79	69,54	32,88	72,69	90,01	92,95	64,69	82,82	50,93	25,14	63,41	83,41	73,63	34,24	64,51
2009	60,18	24,69	66,50	86,85	84,44	50,01	74,13	68,65	28,86	69,77	89,68	92,65	63,61	82,03	52,01	20,28	63,11	83,88	75,93	37,06	66,03
2010	60,28	21,50	64,66	87,14	85,45	50,75	74,55	68,15	24,50	67,39	89,16	93,01	63,67	81,81	52,70	18,31	61,84	84,87	77,62	38,43	67,14
2011	60,33	19,29	63,16	86,74	86,11	52,40	74,93	67,56	21,37	64,90	89,34	93,03	63,54	81,46	53,39	17,08	61,37	84,08	78,98	41,78	68,27
2012	60,40	17,44	61,18	87,22	86,85	53,51	75,28	67,10	18,99	63,05	90,07	92,99	63,61	81,22	53,98	15,79	59,26	84,35	80,55	43,86	69,26
2013	60,02	16,60	59,77	87,03	87,18	54,07	75,31	66,39	18,58	62,13	89,45	92,90	63,34	80,90	53,94	14,51	57,34	84,61	81,34	45,21	69,67
2014	59,60	14,77	57,81	86,82	87,39	55,39	75,27	65,83	16,17	60,32	89,31	93,03	64,27	80,73	53,68	13,28	55,22	84,33	81,66	46,89	69,77
2015	59,54	14,89	56,73	85,26	85,92	57,63	75,45	65,69	16,62	58,87	87,76	93,29	66,25	80,86	53,70	13,05	54,51	82,57	81,94	49,38	70,02
2014																					
II Trim.	59,63	14,23	57,29	86,88	87,53	55,25	75,28	65,86	16,20	59,84	89,16	93,16	63,95	80,72	53,71	12,14	54,67	84,62	81,79	46,93	69,79
III Trim.	59,53	16,09	59,44	87,06	86,94	55,38	75,20	66,02	17,26	62,66	89,75	92,89	64,65	80,98	53,35	14,86	56,11	84,38	80,89	46,52	69,38
IV Trim.	59,77	14,60	57,09	86,83	87,83	56,47	75,61	65,95	15,43	59,06	89,81	93,38	65,56	81,02	53,90	13,72	55,06	83,86	82,19	47,77	70,16
2015																					
I Trim.	59,45	14,14	55,59	85,73	87,63	56,74	75,26	65,66	15,65	58,42	88,58	93,15	65,59	80,71	53,55	12,55	52,66	82,89	82,03	48,27	69,79
II Trim.	59,79	14,88	56,84	85,08	88,18	57,38	75,74	65,84	16,59	58,21	87,20	93,68	66,11	81,00	54,03	13,06	55,42	82,95	82,59	49,02	70,45
III Trim.	59,50	16,95	59,32	85,12	80,19	57,62	75,42	65,90	19,05	60,99	88,00	93,25	66,44	81,18	53,42	14,71	57,60	82,25	80,93	49,19	69,64
IV Trim.	59,43	13,58	55,16	85,09	87,66	58,77	75,38	65,37	15,20	57,87	87,27	93,06	66,84	80,55	53,79	11,86	52,34	82,20	82,20	51,05	70,19
2016																					
I Trim.	59,29	12,91	53,83	84,56	87,82	59,16	75,31	65,25	14,71	56,55	86,78	93,29	67,20	80,53	53,64	11,00	51,02	82,34	82,28	51,45	70,06
II Trim.	59,41	13,36	55,80	84,93	88,01	58,85	75,52	65,21	15,19	58,48	87,00	93,24	66,68	80,54	53,91	11,41	53,03	82,86	82,73	51,36	70,48
Variaciones con respecto al trimestre anterior en puntos porcentuales																					
2015																					
II Trim.	0,34	0,74	1,25	-0,65	0,55	0,64	0,48	0,18	0,94	-0,21	-1,38	0,53	0,52	0,29	0,48	0,51	2,76	0,06	0,56	0,75	0,66
III Trim.	-0,29	2,07	2,48	0,04	-7,99	0,24	-0,32	0,06	2,46	2,78	0,80	-0,43	0,33	0,18	-0,61	1,65	2,18	-0,70	-1,66	0,17	-0,81
IV Trim.	-0,07	-3,37	-4,16	-0,03	7,47	1,15	-0,04	-0,53	-3,85	-3,12	-0,73	-0,19	0,40	-0,63	0,37	-2,85	-5,26	-0,05	1,27	1,86	0,55
2016																					
I Trim.	-0,14	-0,67	-1,33	-0,53	0,16	0,39	-0,07	-0,12	-0,49	-1,32	-0,49	0,23	0,36	-0,02	-0,15	-0,86	-1,32	0,14	0,08	0,40	-0,13
II Trim.	0,12	0,45	1,97	0,37	0,19	-0,31	0,21	-0,04	0,48	1,93	0,22	-0,05	-0,52	0,01	0,27	0,41	2,01	0,52	0,45	-0,09	0,42
Variaciones con respecto a igual periodo del año anterior en puntos porcentuales																					
2001	0,80	0,43	1,56	0,97	0,37	1,92	1,08	0,80	1,43	2,58	0,89	-0,29	2,09	0,79	-0,62	0,47	1,02	0,99	1,71	1,10	1,10
2002	1,62	0,13	1,83	1,90	1,97	1,12	1,99	0,85	0,97	1,43	0,98	0,22	1,12	1,01	2,31	-0,78	2,23	2,83	3,69	1,15	2,94
2003	1,23	-0,13	1,35	1,66	1,39	0,98	1,41	0,78	-0,38	1,78	0,64	0,39	0,57	0,81	1,62	0,13	0,91	2,71	2,31	1,34	1,98
2004	0,88	-0,04	1,08	0,52	1,03	0,45	0,89	0,34	0,07	1,10	0,26	-0,12	-0,55	0,19	1,36	-0,18	1,08	0,79	2,14	1,38	1,56
2005	1,09	3,46	2,82	0,00	0,45	1,53	1,11	0,80	3,05	2,38	0,01	-0,16	0,62	0,65	1,31	3,88	3,26	-0,04	0,97	2,36	1,52
2006	0,84	0,29	0,64	0,75	1,17	0,83	1,05	0,22	-0,77	0,12	0,58	0,03	0,35	0,28	1,42	1,41	1,20	0,93	2,30	1,27	1,82
2007	0,64	0,58	-0,48	0,11	0,98	0,55	0,68	0,18	1,35	-0,30	0,06	0,06	-0,51	0,12	1,05	-0,24	-0,63	0,17	1,89	1,55	1,23
2008	0,81	-0,76	0,65	0,51	1,05	1,72	0,98	0,14	-2,05	0,48	-0,57	0,01	1,91	0,23	1,43	0,60	0,84	1,67	2,10	1,52	1,73
2009	0,10	-4,43	-1,64	0,05	0,98	0,93	0,34	-0,90	-4,02	-2,92	-0,33	-0,30	-1,08	-0,79	1,08	-4,86	-0,30	0,48	2,30	2,82	1,52
2010	0,10	-3,20	-1,84	0,30	1,01	0,74	0,43	-0,50	-4,36	-2,38	-0,52	0,36	0,06	-0,22	0,69	-1,97	-1,27	0,99	1,70	1,37	1,11
2011	0,05	-2,20	-1,50	-0,41	0,67	1,66	0,37	-0,59	-3,13	-2,49	0,18	0,01	-0,13	-0,34	0,69	-1,23	-0,47	-0,79	1,36	3,34	1,12
2012	0,07	-1,86	-1,98	0,48	0,74	1,11	0,36	-0,46	-2,39	-1,85	0,73	-0,04	0,07	-0,24	0,60	-1,29	-2,11	0,26	1,57	2,08	1,00
2013	-0,38	-0,83	-1,41	-0,19	0,33	0,56	0,03	-0,71	-0,40	-0,92	-0,62	-0,09	-0,27	-0,32	-0,04	-1,29	-1,92	0,27	0,79	1,35	0,40
2014	-0,42	-1,84	-1,96	-0,22	0,21	1,32	-0,05	-0,56	-2,42	-1,81	-0,14	0,13	0,93	-0,17	-0,27	-1,23	-2,12	-0,28	0,32	1,69	0,10
2015	-0,05	0,12	-1,08	-1,56	-1,47	2,24	0,18	-0,14	0,46	-1,45	-1,55	0,26	1,98	0,13	0,02	-0,24	-0,72	-1,76	0,28	2,49	0,25
2014																					
II Trim.	-0,37	-2,04	-2,09	0,36	0,32	1,40	0,07	-0,46	-2,46	-2,16	-0,35	0,49	0,85	-0,01	-0,25	-1,60	-2,02	1,10	0,18	1,92	0,18
III Trim.	-0,51	-2,70	-1,67	-0,55	0,11	1,04	-0,21	-0,59	-2,86	-1,18	-0,27	0,02	0,72	-0,27	-0,43	-2,52	-2,20	-0,83	0,24	1,35	-0,14
IV Trim.	-0,09	-0,95	-1,56	-0,07	0,42	1,96	0,28	-0,10	-1,74	-1,95	0,88	0,34	2,17	0,28	-0,06	-0,12	-				

Gráfico 5. Tasas de Actividad según sexos

En porcentaje de la población de 16 a 64 años

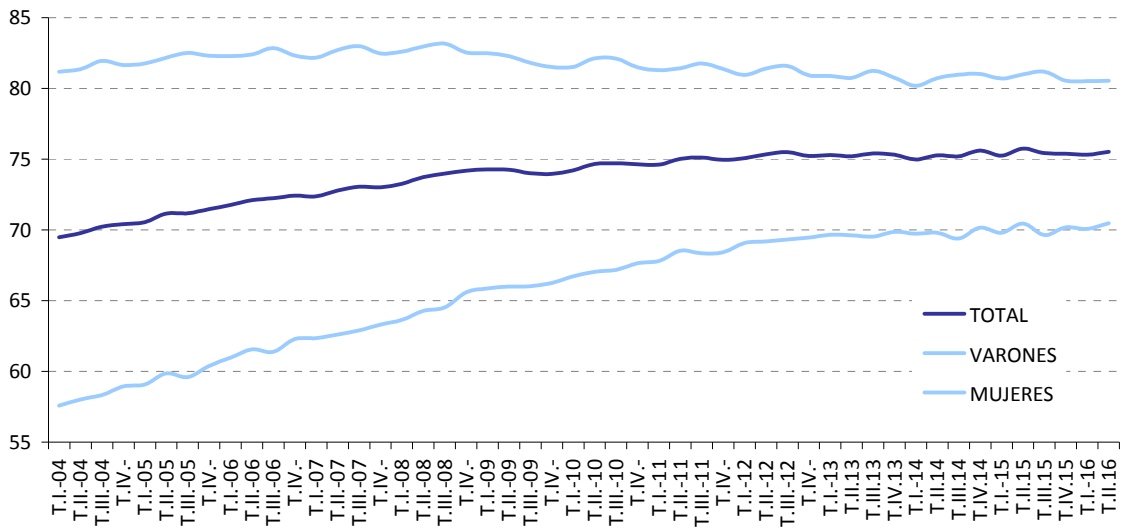

FUENTE: INE, EPA

A-INF TRIM\2.2.TASAS.XLSX

2.3. ACTIVOS Y TASAS DE ACTIVIDAD DE JÓVENES Y ADULTOS SEGÚN SEXO (*) (**)

PERIODO	ACTIVOS						TASAS DE ACTIVIDAD					
	Ambos sexos		Varones		Mujeres		Ambos sexos		Varones		Mujeres	
	Jóvenes 16 a 24	Adultos 25 a 64	Jóvenes 16 a 24	Adultos 25 a 64	Jóvenes 16 a 29	Adultos 25 a 64	Jóvenes 16 a 24	Adultos 25 a 64	Jóvenes 16 a 24	Adultos 25 a 64	Jóvenes 16 a 24	Adultos 25 a 64
	Valores absolutos en miles						En porcentaje sobre la población					
1997	2.541,9	14.171,3	1.380,0	8.852,2	1.161,9	5.319,0	44,41	68,55	47,17	86,04	41,53	51,23
1998	2.522,1	14.462,0	1.389,4	8.996,7	1.132,7	5.465,3	44,92	69,14	48,40	86,37	41,28	52,05
1999	2.529,1	14.774,3	1.393,3	9.128,0	1.135,9	5.646,4	46,07	69,65	49,63	86,36	42,34	53,06
2000	2.539,1	15.354,3	1.406,9	9.379,5	1.132,4	5.974,8	47,36	71,08	51,30	87,04	43,24	55,20
2001	2.564,2	15.932,9	1.448,1	9.678,5	1.116,0	6.254,3	49,16	71,95	54,24	87,46	43,83	56,46
2001	2.440,0	15.501,9	1.390,3	9.514,6	1.049,8	5.987,5	46,63	70,20	51,91	86,23	41,09	54,20
2002	2.471,6	16.384,1	1.407,6	9.871,8	1.064,0	6.512,2	48,06	72,11	53,44	86,82	42,42	57,38
2003	2.456,8	17.175,3	1.400,3	10.237,4	1.056,6	6.937,9	48,86	73,43	54,39	87,26	43,06	59,52
2004	2.421,6	17.842,3	1.379,2	10.525,8	1.042,4	7.316,4	49,42	74,16	54,98	87,05	43,58	61,14
2005	2.522,1	18.476,2	1.419,4	10.851,7	1.102,6	7.624,5	52,40	74,72	57,53	87,07	47,00	62,17
2006	2.486,6	19.144,1	1.379,1	11.127,0	1.107,5	8.017,0	52,71	75,75	57,11	87,27	48,10	64,03
2007	2.458,5	19.822,4	1.372,7	11.420,8	1.085,9	8.401,8	52,50	76,48	57,28	87,22	47,50	65,51
2008	2.431,3	20.477,2	1.342,7	11.683,6	1.088,6	8.793,5	52,44	77,54	56,58	87,48	48,10	67,36
2009	2.243,7	20.863,1	1.228,0	11.712,1	1.015,7	9.151,0	49,46	78,33	52,97	87,03	45,78	69,44
2010	2.068,5	21.141,4	1.115,9	11.754,3	952,6	9.387,1	46,87	79,13	49,55	87,20	44,08	70,91
2011	1.935,9	21.344,6	1.024,6	11.748,1	911,3	9.596,6	44,95	79,75	46,65	87,13	43,18	72,25
2012	1.808,9	21.472,6	955,4	11.692,6	853,5	9.779,8	42,96	80,38	44,51	87,09	41,34	73,60
2013	1.714,4	21.328,9	916,6	11.520,5	797,9	9.808,4	41,69	80,53	43,73	86,76	39,58	74,26
2014	1.599,5	21.214,2	854,7	11.421,9	744,7	9.792,3	39,59	80,75	41,49	86,87	37,62	74,62
2015	1.553,6	21.213,5	830,8	11.400,9	722,8	9.812,7	38,77	81,07	40,61	87,15	36,84	74,99
2014												
II Trim.	1.582,4	21.256,6	851,4	11.440,1	730,9	9.816,8	39,11	80,84	41,26	86,91	36,87	74,76
III Trim.	1.656,1	21.126,6	890,1	11.420,2	765,9	9.706,5	41,06	80,44	43,26	86,88	38,76	73,99
IV Trim.	1.570,8	21.313,2	828,7	11.471,1	742,0	9.842,0	39,02	81,22	40,36	87,38	37,62	75,05
2015												
I Trim.	1.522,7	21.232,5	820,6	11.416,2	702,1	9.816,4	37,90	80,99	40,04	87,06	35,68	74,91
II Trim.	1.558,9	21.307,5	824,2	11.438,6	734,6	9.869,0	38,86	81,39	40,25	87,37	37,41	75,41
III Trim.	1.645,9	21.096,3	875,6	11.395,5	770,2	9.701,0	41,10	80,68	42,83	87,18	39,30	74,19
IV Trim.	1.486,8	21.217,8	802,7	11.353,3	684,1	9.864,3	37,19	81,22	39,32	87,00	34,97	75,46
2016												
I Trim.	1.441,2	21.222,1	781,2	11.357,6	659,9	9.864,3	36,07	81,32	38,28	87,15	33,75	75,50
II Trim.	1.490,4	21.216,7	806,1	11.322,1	684,3	9.894,5	37,30	81,38	39,50	86,98	35,01	75,79
	Variaciones con respecto al trimestre anterior											
	En miles											
2014												
II Trim.	-6,1	96,2	2,9	83,9	-9,2	12,8						
III Trim.	73,7	-130,0	38,7	-19,9	35,0	-110,3						
IV Trim.	-85,3	186,6	-61,4	50,9	-23,9	135,5						
2015												
I Trim.	-48,1	-80,7	-8,1	-54,9	-39,9	-25,6						
II Trim.	36,2	75,0	3,6	22,4	32,5	52,6						
III Trim.	87,0	-211,2	51,4	-43,1	35,6	-168,0						
IV Trim.	-159,1	121,5	-72,9	-42,2	-86,1	163,3						
2016												
I Trim.	-45,6	4,3	-21,5	4,3	-24,2	0,0						
II Trim.	49,2	-5,4	24,9	-35,5	24,4	30,2						
	Variaciones con respecto al trimestre anterior											
	En porcentaje						En puntos porcentuales					
2015												
II Trim.	2,4	0,4	0,4	0,2	4,6	0,5	0,96	0,40	0,21	0,30	1,73	0,50
III Trim.	5,6	-1,0	6,2	-0,4	4,8	-1,7	2,24	-0,71	2,58	-0,19	1,89	-1,22
IV Trim.	-9,7	0,6	-8,3	-0,4	-11,2	1,7	-3,91	0,55	-3,52	-0,18	-4,33	1,27
2016												
I Trim.	-3,1	0,0	-2,7	0,0	-3,5	0,0	-1,12	0,09	-1,04	0,15	-1,21	0,04
II Trim.	3,4	0,0	3,2	0,3	3,7	0,3	1,23	0,06	1,21	-0,17	1,26	0,29
	Variaciones con respecto a igual periodo del año anterior											
	En miles											
2002	31,6	882,1	17,3	357,2	14,2	524,8						
2003	-14,8	791,3	-7,3	365,6	-7,4	425,7						
2004	-35,2	666,9	-21,1	288,4	-14,2	378,5						
2005	100,5	634,0	40,3	325,9	60,3	308,1						
2006	-35,5	667,8	-40,3	275,3	4,9	392,5						
2007	-28,1	678,4	-6,5	293,8	-21,6	384,8						
2008	-27,2	654,8	-30,0	262,9	2,7	391,8						
2009	-187,6	385,8	-114,7	28,4	-72,9	357,4						
2010	-175,2	278,3	-112,1	42,2	-63,1	236,1						
2011	-132,6	203,2	-91,3	-6,3	-41,4	209,5						
2012	-127,0	128,0	-69,2	-55,4	-57,7	183,2						
2013	-94,5	-143,6	-38,8	-172,1	-55,6	28,6						
2014	-115,0	-114,7	-61,9	-98,6	-53,2	-16,0						
2015	-45,9	-0,7	-23,9	-21,0	-22,0	20,3						
2015												
II Trim.	-23,5	50,9	-27,2	-1,5	3,7	52,2						
III Trim.	-10,2	-30,3	-14,5	-24,7	4,3	-5,5						
IV Trim.	-84,0	-95,4	-26,0	-117,8	-57,9	22,3						
2016												
I Trim.	-81,5	-10,4	-39,4	-58,6	-42,2	47,9						
II Trim.	-68,5	-90,8	-18,1	-116,5	-50,3	25,5						
	Variaciones con respecto a igual periodo del año anterior											
	En porcentaje						En puntos porcentuales					
2002	1,3	5,7	1,2	3,8	1,4	8,8	1,44	1,91	1,52	0,58	1,33	3,18
2003	-0,6	4,8	-0,5	3,7	-0,7	6,5	0,80	1,32	0,95	0,44	0,64	2,14
2004	-1,4	3,9	-1,5	2,8	-1,3	5,5	0,56	0,73	0,59	-0,22	0,52	1,62
2005	4,2	3,6	2,9	3,1	5,8	4,2	2,98	0,56	2,55	0,02	3,42	1,03
2006	-1,4	3,6	-2,8	2,5	0,4	5,1	0,31	1,04	-0,42	0,20	1,10	1,86
2007	-1,1	3,5	-0,5	2,6	-2,0	4,8	-0,20	0,72	0,17	-0,05	-0,60	1,49
2008	-1,1	3,3	-2,2	2,3	0,2	4,7	-0,06	1,06	-0,70	0,26	0,60	1,85
2009	-7,7	1,9	-8,5	0,2	-6,7	4,1	-2,99	0,79	-3,61	-0,45	-2,32	2,08
2010	-7,8	1,3	-9,1	0,4	-6,2	2,6	-2,59	0,80	-3,42	0,17	-1,70	1,47
2011	-6,4	1,0	-8,2	-0,1	-4,3	2,2	-1,92	0,62	-2,90	-0,06	-0,90	1,34
2012	-6,6	0,6	-6,8	-0,5	-6,3	1,9	-2,00	0,63	-2,13	-0,05	-1,84	1,35
2013	-5,2	-0,7	-4,1	-1,5	-6,5	0,3	-1,26	0,15	-0,78	-0,32	-1,76	0,66
2014	-6,7	-0,5	-6,8	-0,9	-6,7	-0,2	-2,10	0,22	-2,25	0,11	-1,95	0,35
2015	-2,9	0,0	-2,8	-0,2	-3,0	0,2	-0,83	0,32	-0,87	0,28	-0,78	0,38
2014												
II Trim.	-7,2	-0,5	-7,4	-0,7	-7,1	-0,1	-2,24	0,37	-2,44	0,32	-2,03	0,45
III Trim.	-6,8	-0,6	-6,0	-0,8	-7,7	-0,3	-2,30	0,06	-2,09	-0,02	-2,54	0,17
IV Trim.	-4,9	0,2	-6,0	0,2	-3,8	0,2	-1,53	0,52	-2,08	0,61	-0,96	0,43
2015												
I Trim.	-4,1	0,3	-3,3	0,5	-5,1	0,1						

2.3. BIS-ACTIVOS Y TASAS DE ACTIVIDAD DE JÓVENES Y ADULTOS SEGÚN SEXO (*) (**)

PERIODO	ACTIVOS						TASAS DE ACTIVIDAD					
	Ambos sexos		Varones		Mujeres		Ambos sexos		Varones		Mujeres	
	Jóvenes a 29	Adultos 30 a 64	Jóvenes a 29	Adultos 30 a 64	Jóvenes a 29	Adultos 64	Jóvenes a 29	Adultos 30 a 64	Jóvenes a 29	Adultos 30 a 64	Jóvenes a 29	Adultos 30 a 64
Valores absolutos en miles												
1997	5.187,2	11.525,9	2.846,6	7.385,7	2.340,7	4.140,3	57,84	66,14	62,22	85,48	53,28	47,12
1998	5.200,4	11.783,7	2.870,6	7.515,5	2.329,8	4.268,2	58,55	66,76	63,35	85,83	53,55	47,99
1999	5.239,5	12.063,9	2.883,1	7.638,2	2.356,5	4.425,8	59,58	67,37	64,24	85,93	54,72	49,08
2000	5.331,7	12.561,7	2.932,6	7.853,7	2.399,2	4.708,0	61,09	68,89	65,79	86,67	56,17	51,33
2001	5.438,4	12.983,1	3.017,1	8.064,2	2.421,2	4.918,9	62,67	69,67	68,00	86,95	57,09	52,55
2001	5.242,8	12.699,1	2.938,9	7.966,0	2.304,0	4.733,3	60,41	68,14	66,24	85,89	54,32	50,57
2002	5.449,4	13.406,3	3.038,7	8.240,7	2.410,7	5.165,6	62,50	70,03	68,03	86,39	56,68	53,78
2003	5.571,7	14.060,4	3.088,9	8.548,8	2.482,9	5.511,6	64,07	71,30	69,29	86,80	58,57	55,83
2004	5.596,7	14.667,1	3.097,1	8.807,9	2.499,6	5.859,2	64,95	72,10	70,08	86,51	59,55	57,66
2005	5.722,5	15.275,8	3.156,1	9.115,0	2.566,3	6.160,8	66,86	72,80	71,76	86,55	61,67	58,96
2006	5.687,7	15.943,0	3.110,9	9.395,2	2.576,8	6.547,8	67,45	73,96	71,88	86,70	62,79	61,08
2007	5.638,4	16.642,5	3.091,2	9.702,2	2.547,3	6.940,4	67,38	74,85	72,00	86,65	62,52	62,88
2008	5.563,8	17.344,7	3.011,7	10.014,7	2.552,1	7.330,0	67,48	76,07	71,25	87,08	63,52	64,87
2009	5.253,2	17.853,6	2.816,2	10.123,9	2.436,9	7.729,7	65,65	77,06	68,87	86,63	62,28	67,31
2010	4.938,1	18.271,8	2.607,8	10.262,4	2.330,3	8.009,4	64,08	78,00	66,44	86,91	61,63	68,94
2011	4.648,1	18.632,4	2.434,9	10.337,8	2.213,2	8.294,6	62,53	78,82	64,50	86,84	60,49	70,69
2012	4.394,3	18.887,2	2.294,7	10.353,3	2.099,6	8.533,8	61,24	79,53	63,16	86,71	59,27	72,26
2013	4.154,1	18.889,3	2.169,6	10.267,5	1.984,5	8.621,8	60,07	79,76	62,05	86,45	58,05	73,03
2014	3.920,1	18.893,6	2.045,2	10.231,4	1.874,9	8.662,2	58,40	80,06	60,27	86,60	56,48	73,51
2015	3.760,4	19.006,7	1.963,7	10.268,0	1.796,7	8.738,8	57,01	80,61	58,85	87,08	55,12	74,14
2014												
II Trim.	3.915,0	18.924,0	2.046,1	10.245,4	1.868,9	8.678,8	58,16	80,16	60,12	86,65	56,17	73,64
III Trim.	3.970,7	18.812,0	2.080,7	10.229,6	1.889,9	8.582,5	59,34	79,70	61,48	86,56	57,13	72,81
IV Trim.	3.861,6	19.022,4	2.009,6	10.290,2	1.851,9	8.732,1	57,95	80,59	59,66	87,11	56,19	74,06
2015												
I Trim.	3.769,7	18.985,5	1.977,4	10.259,4	1.792,3	8.726,2	56,79	80,46	58,93	86,90	54,59	74,02
II Trim.	3.770,0	19.096,4	1.954,9	10.307,9	1.815,0	8.788,6	57,03	80,98	58,46	87,38	55,57	74,58
III Trim.	3.841,6	18.900,6	2.008,3	10.262,8	1.833,2	8.638,0	58,35	80,19	60,28	87,09	56,37	73,30
IV Trim.	3.660,3	19.044,3	1.914,1	10.241,9	1.746,2	8.802,2	55,86	80,81	57,74	86,97	53,94	74,65
2016												
I Trim.	3.586,5	19.076,8	1.879,0	10.259,8	1.707,4	8.816,8	54,90	80,97	56,84	87,18	52,90	74,76
II Trim.	3.632,2	19.074,9	1.901,2	10.227,0	1.731,0	8.847,8	55,73	80,99	57,62	86,98	53,79	75,03
Variaciones con respecto al trimestre anterior												
En miles												
2015												
II Trim.	0,3	110,9	-22,5	48,5	22,7	62,4						
III Trim.	71,6	-195,8	53,4	-45,1	18,2	-150,6						
IV Trim.	-181,3	143,7	-94,2	-20,9	-87,0	164,2						
2016												
I Trim.	-73,8	32,5	-35,1	17,9	-38,8	14,6						
II Trim.	45,7	-1,9	22,2	-32,8	23,6	31,0						
Variaciones con respecto al trimestre anterior												
En porcentaje						En puntos porcentuales						
2015												
II Trim.	0,0	0,6	-1,1	0,5	1,3	0,7	0,25	0,52	-0,48	0,49	0,98	0,56
III Trim.	1,9	-1,0	2,7	-0,4	1,0	-1,7	1,31	-0,79	1,83	-0,30	0,80	-1,28
IV Trim.	-4,7	0,8	-4,7	-0,2	-4,7	1,9	-2,49	0,61	-2,55	-0,12	-2,43	1,35
2016												
I Trim.	-2,0	0,2	-1,8	0,2	-2,2	0,2	-0,96	0,16	-0,90	0,22	-1,03	0,11
II Trim.	1,3	0,0	1,2	-0,3	1,4	0,4	0,83	0,03	0,78	-0,21	0,89	0,27
Variaciones con respecto a igual periodo del año anterior												
En miles												
2002	206,6	707,2	99,8	274,8	106,7	432,2						
2003	122,3	654,1	50,2	308,1	72,2	346,0						
2004	25,0	606,7	8,3	259,0	16,7	347,6						
2005	125,8	608,7	59,0	307,1	66,8	301,6						
2006	-34,8	667,2	-45,2	280,2	10,4	387,0						
2007	-49,3	699,5	-19,7	307,1	-29,5	392,6						
2008	-74,6	702,2	-79,5	312,4	4,8	389,7						
2009	-310,7	508,9	-195,5	109,2	-115,2	399,7						
2010	-315,1	418,2	-208,5	138,6	-106,6	279,7						
2011	-290,0	360,5	-172,9	75,3	-117,1	285,2						
2012	-253,9	254,8	-140,2	15,5	-113,7	239,1						
2013	-240,2	2,1	-125,2	-85,8	-115,1	88,0						
2014	-234,0	4,3	-124,4	-36,1	-109,6	40,4						
2015	-159,7	113,1	-81,5	36,6	-78,2	76,6						
2014												
II Trim.	-233,6	13,8	-137,0	-14,5	-96,5	28,5						
III Trim.	-242,0	-4,2	-116,4	-35,5	-125,7	31,6						
IV Trim.	-178,1	134,3	-90,6	55,0	-87,6	79,1						
2015												
I Trim.	-163,3	169,6	-66,9	99,0	-96,5	70,9						
II Trim.	-145,0	172,4	-91,2	62,5	-53,9	109,8						
III Trim.	-129,1	88,6	-72,4	33,2	-56,7	55,5						
IV Trim.	-201,3	21,9	-95,5	-48,3	-105,7	70,1						
2016												
I Trim.	-183,2	91,3	-98,4	0,4	-84,9	90,6						
II Trim.	-137,8	-21,5	-53,7	-80,9	-84,0	59,2						
Variaciones con respecto a igual periodo del año anterior												
En porcentaje						En puntos porcentuales						
2002	3,9	5,6	3,4	3,4	4,6	9,1	2,08	1,89	1,80	0,50	2,36	3,22
2003	2,2	4,9	1,7	3,7	3,0	6,7	1,57	1,27	1,26	0,41	1,89	2,05
2004	0,4	4,3	0,3	3,0	0,7	6,3	0,88	0,80	0,79	-0,30	0,97	1,83
2005	2,2	4,2	1,9	3,5	2,7	5,1	1,90	0,71	1,67	0,04	2,13	1,29
2006	-0,6	4,4	-1,4	3,1	0,4	6,3	0,60	1,15	0,12	0,15	1,12	2,12
2007	-0,9	4,4	-0,6	3,3	-1,1	6,0	-0,07	0,89	0,12	-0,05	-0,26	1,81
2008	-1,3	4,2	-2,6	3,2	0,2	6,0	0,10	1,22	-0,75	0,43	0,99	1,98
2009	-5,6	2,9	-6,5	1,1	-4,5	5,5	-1,83	0,99	-2,38	-0,45	-1,24	2,44
2010	-6,0	2,3	-7,4	1,4	-4,4	3,6	-1,57	0,94	-2,43	0,29	-0,65	1,63
2011	-5,9	2,0	-6,6	0,7	-5,0	3,6	-1,55	0,83	-1,94	-0,07	-1,14	1,75
2012	-5,5	1,4	-5,8	0,1	-5,1	2,9	-1,29	0,70	-1,34	-0,13	-1,22	1,57
2013	-5,5	0,0	-5,5	-0,8	-5,5	1,0	-1,17	0,23	-1,11	-0,27	-1,22	0,77
2014	-5,6	0,0	-5,7	-0,4	-5,5	0,5	-1,67	0,30	-1,77	0,15	-1,57	0,48
2015	-4,1	0,6	-4,0	0,4	-4,2	0,9	-1,39	0,55	-1,42	0,48	-1,36	0,63
2014												
II Trim.	-5,6	0,1	-6,3	-0,1	-4,9	0,3	-1,53	0,41	-1,99	0,41	-1,07	0,43
III Trim.	-5,7	0,0	-5,3	-0,3	-6,2	0,4	-1,92	0,17	-1,71	0,02	-2,14	0,34
IV Trim.	-4,4	0,7	-4,3	0,5	-4,5	0,9	-1,26	0,61	-1,26	0,59	-1,28	0,64
2015												
I Trim.	-4,2	0,9	-3,3	1,0	-5,1	0,8	-1,35	0,65	-0,89	0,82	-1,83	0,49
II Trim.	-3,7	0,9	-4,5	0,6	-2,9	1,3	-1,13	0,83	-1,66	0,73	-0,59	0,94
III Trim.	-3,3	0,5	-3,5	0,3	-3,0	0,6	-0,99	0,50	-1,20	0,53	-0,77	0,49
IV Trim.	-5,2	0,1	-4,8	-0,5	-5,7	0,8	-2,09	0,22	-1,93	-0,14	-2,25	0,59
2016												
I Trim.	-4,9	0,5	-5,0	0,0	-4,7	1,0	-1,89	0,51	-2,09	0,29	-1,69	0,74
II Trim.	-3,7	-0,1	-2,7	-0,8	-4,6	0,7	-1,30	0,01	-0,84	-0,41	-1,78	0,45

(*) Los datos referidos a 2001 se han obtenido sin aplicar y aplicando la nueva definición de paro, datos sin sombrear y sombreados, respectivamente.

(**) Los datos 2002/2013 corresponden a la serie revisada incorporando la nueva base poblacional de la EPA actualizada con las nuevas estimaciones de población y hogares derivadas del Censo de Población y Viviendas de 2011, en sustitución de la basada en el Censo 2001.

FUENTE: INE. EPA

A-INF TRIM/2.3.BIS.tasactjovdul

Gráfico 6.- Tasas de Actividad de jóvenes y adultos

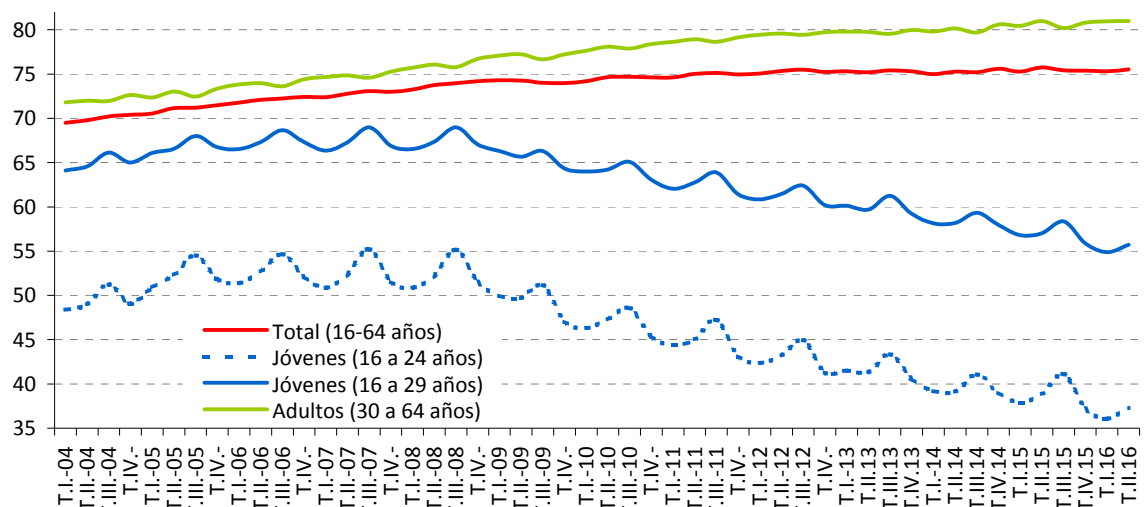

Fuente: INE.EPA

A-INF TRIM\2.3.BIS.tasactjovadul

2.4.- ACTIVOS SEGÚN NIVEL DE ESTUDIOS Y SEXO CNED-2000 (*)

	VALORES ABSOLUTOS (En miles)			DISTRIBUCIONES PORCENTUALES			VARIACIONES ANUALES						TASAS DE ACTIVIDAD		
	T.II.11	T.II.12	T.II.13	T.II.11	T.II.12	T.II.13	Miles			%			T.II.11	T.II.12	T.II.13
							T.II.11	T.II.12	T.II.13	T.II.11	T.II.12	T.II.13			
AMBOS SEXOS	23.466,2	23.489,5	23.207,9	100,0	100,0	100,0	59,8	23,3	-281,6	0,3	0,1	-1,2	60,44	60,50	60,00
Analfabetos	95,5	89,0	68,4	0,4	0,4	0,3	-13,8	-6,5	-20,6	-12,6	-6,8	-23,1	11,30	10,84	9,23
Educación Primaria	3.046,8	2.774,4	2.534,5	13,0	11,8	10,9	-273,8	-272,4	-239,9	-8,2	-8,9	-8,6	28,80	27,15	25,95
Educación Secundaria Primera etapa y formación e inserción laboral correspondiente	6.681,3	6.805,0	6.796,7	28,5	29,0	29,3	73,5	123,7	-8,3	1,1	1,9	-0,1	68,80	68,25	67,02
Educación Secundaria Segunda etapa y formación e inserción laboral correspondiente	5.631,7	5.585,1	5.426,2	24,0	23,8	23,4	52,7	-46,6	-158,9	0,9	-0,8	-2,8	70,97	70,95	69,40
Formación e inserción laboral con título de secundaria (2ª etapa)	5,7	8,3	6,7	0,0	0,0	0,0	-1,1	2,6	-1,6	-16,2	45,6	-19,3	65,52	85,57	90,54
Educación superior, excepto doctorado	7.843,2	8.062,3	8.208,5	33,4	34,3	35,4	213,3	219,1	146,2	2,8	2,8	1,8	82,07	82,79	82,01
Doctorado	161,9	165,4	166,8	0,7	0,7	0,7	8,9	3,5	1,4	5,8	2,2	0,8	84,50	84,65	84,03
VARONES	12.853,6	12.787,6	12.527,6	100,0	100,0	100,0	-162,4	-66,0	-260,0	-1,2	-0,5	-2,0	67,55	67,32	66,32
Analfabetos	47,0	46,6	37,0	0,4	0,4	0,3	-22,1	-0,4	-9,6	-32,0	-0,9	-20,6	17,15	17,16	15,95
Educación Primaria	1.846,9	1.660,2	1.497,0	14,4	13,0	11,9	-213,1	-186,7	-163,2	-10,3	-10,1	-9,8	38,39	35,90	34,11
Educación Secundaria Primera etapa y formación e inserción laboral correspondiente	4.044,1	4.114,9	4.081,9	31,5	32,2	32,6	26,7	70,8	-33,0	0,7	1,8	-0,8	77,32	76,63	75,06
Educación Secundaria Segunda etapa y formación e inserción laboral correspondiente	2.992,0	2.953,6	2.818,2	23,3	23,1	22,5	-42,0	-38,4	-135,4	-1,4	-1,3	-4,6	75,63	75,35	73,32
Formación e inserción laboral con título de secundaria (2ª etapa)	4,7	4,8	4,2	0,0	0,0	0,0	-0,1	0,1	-0,6	-2,1	2,1	-12,5	77,05	84,21	87,50
Educación superior, excepto doctorado	3.824,6	3.908,3	4.000,8	29,8	30,6	31,9	84,6	83,7	92,5	2,3	2,2	2,4	82,48	83,38	82,13
Doctorado	94,2	99,3	88,5	0,7	0,8	0,7	3,3	5,1	-10,8	3,6	5,4	-10,9	83,07	84,87	80,60
MUJERES	10.612,6	10.701,9	10.680,3	100,0	100,0	100,0	222,2	89,3	-21,6	2,1	0,8	-0,2	53,60	53,97	53,96
Analfabetos	48,5	42,4	31,4	0,5	0,4	0,3	8,2	-6,1	-11,0	20,3	-12,6	-25,9	8,50	7,72	6,17
Educación Primaria	1.199,9	1.114,3	1.037,5	11,3	10,4	9,7	-60,7	-85,6	-76,8	-4,8	-7,1	-6,9	20,80	19,92	19,30
Educación Secundaria Primera etapa y formación e inserción laboral correspondiente	2.637,2	2.690,0	2.714,8	24,8	25,1	25,4	46,8	52,8	24,8	1,8	2,0	0,9	58,86	58,48	57,72
Educación Secundaria Segunda etapa y formación e inserción laboral correspondiente	2.639,7	2.631,5	2.608,0	24,9	24,6	24,4	94,7	-8,2	-23,5	3,7	-0,3	-0,9	66,35	66,58	65,62
Formación e inserción laboral con título de secundaria (2ª etapa)	1,0	3,5	2,6	0,0	0,0	0,0	-1,1	2,5	-0,9	-52,4	250,0	-25,7	38,46	87,50	100,00
Educación superior, excepto doctorado	4.018,6	4.154,0	4.207,7	37,9	38,8	39,4	128,7	135,4	53,7	3,3	3,4	1,3	81,68	82,25	81,89
Doctorado	67,7	66,2	78,3	0,6	0,6	0,7	5,6	-1,5	12,1	9,0	-2,2	18,3	86,46	84,55	88,28

(*) Los datos 2002/2013 corresponden a la serie revisada incorporando la nueva base poblacional de la EPA actualizada con las nuevas estimaciones de población y hogares derivadas del Censo de Población y Viviendas de 2011, en sustitución de la basada en el Censo 2001.

FUENTE: INE. EPA
A-INF TRIM\2.4.ACTNESX

2.4.BIS.- ACTIVOS SEGÚN NIVEL DE ESTUDIOS Y SEXO CNED - 2014

	VALORES ABSOLUTOS (en miles)			DISTRIBUCIONES PORCENTUALES			VARIACIONES		VARIACIONES ANUALES				TASAS DE ACTIVIDAD		
	T.II.14	T.II.15	T.II.16	T.II.14	T.II.15	T.II.16	T.II.16 - T.I.16		Miles		%		T.II.14	T.II.15	T.II.16
							Miles	%	T.II.15	T.II.16	T.II.15	T.II.16			
AMBOS SEXOS	22.975,9	23.015,5	22.875,7	100,0	100,0	100,0	54,7	0,2	39,6	-139,8	0,2	-0,6	59,63	59,79	59,41
Analfabetos	91,7	92,3	74,3	0,4	0,4	0,3	-9,7	-11,5	0,6	-18,0	0,7	-19,5	12,31	12,54	11,10
Estudios primarios incompletos	354,8	349,1	318,6	1,5	1,5	1,4	-4,2	-1,3	-5,7	-30,5	-1,6	-8,7	13,04	13,25	12,95
Educación primaria	1.750,7	1.575,4	1.495,2	7,6	6,8	6,5	-4,1	-0,3	-175,3	-80,2	-10,0	-5,1	29,05	27,65	26,75
Primera etapa de educación secundaria y similar	6.914,0	6.971,3	6.827,1	30,1	30,3	29,8	-0,2	0,0	57,3	-144,2	0,8	-2,1	63,41	63,37	61,97
Segunda etapa de educación secundaria, con orientación general	3.236,7	3.219,4	3.191,8	14,1	14,0	14,0	53,0	1,7	-17,3	-27,6	-0,5	-0,9	64,14	63,14	61,45
Segunda etapa de educación secundaria con orientación profesional (incluye educación postsecundaria no superior)	2.150,8	2.210,1	2.261,2	9,4	9,6	9,9	-7,1	-0,3	59,3	51,1	2,8	2,3	79,02	79,12	79,27
Educación superior	8.477,2	8.598,0	8.707,5	36,9	37,4	38,1	26,9	0,3	120,8	109,5	1,4	1,3	81,80	81,60	81,21
VARONES	12.373,2	12.349,9	12.220,7	100,0	100,0	100,0	-4,6	0,0	-23,3	-129,2	-0,2	-1,0	65,86	65,84	65,21
Analfabetos	46,9	49,5	36,5	0,4	0,4	0,3	-6,1	-14,3	2,6	-13,0	5,5	-26,3	19,39	20,69	16,57
Estudios primarios incompletos	220,9	212,0	202,2	1,8	1,7	1,7	0,1	0,0	-8,9	-9,8	-4,0	-4,6	19,38	19,21	19,60
Educación primaria	1.030,3	942,2	901,0	8,3	7,6	7,4	-6,6	-0,7	-88,1	-41,2	-8,6	-4,4	37,44	36,16	35,36
Primera etapa de educación secundaria y similar	4.123,1	4.158,8	4.107,0	33,3	33,7	33,6	2,1	0,1	35,7	-51,8	0,9	-1,2	71,47	71,09	69,98
Segunda etapa de educación secundaria, con orientación general	1.736,0	1.748,1	1.722,6	14,0	14,2	14,1	17,8	1,0	12,1	-25,5	0,7	-1,5	68,03	68,11	65,76
Segunda etapa de educación secundaria con orientación profesional (incluye educación postsecundaria no superior)	1.102,8	1.131,1	1.144,5	8,9	9,2	9,4	-20,3	-1,7	28,3	13,4	2,6	1,2	83,26	83,58	82,77
Educación superior	4.113,1	4.108,1	4.106,9	33,2	33,3	33,6	8,3	0,2	-5,0	-1,2	-0,1	0,0	82,14	81,53	81,00
MUJERES	10.602,7	10.665,7	10.654,9	100,0	100,0	100,0	59,2	0,6	63,0	-10,8	0,6	-0,1	53,71	54,03	53,91
Analfabetos	44,8	42,8	37,8	0,4	0,4	0,4	-3,6	-8,7	-2,0	-5,0	-4,5	-11,7	8,90	8,61	8,42
Estudios primarios incompletos	133,9	137,1	116,4	1,3	1,3	1,1	-4,2	-3,5	3,2	-20,7	2,4	-15,1	8,47	8,96	8,15
Educación primaria	720,4	633,2	594,2	6,8	5,9	5,6	2,5	0,4	-87,2	-39,0	-12,1	-6,2	21,99	20,48	19,54
Primera etapa de educación secundaria y similar	2.790,9	2.812,5	2.720,1	26,3	26,4	25,5	-2,3	-0,1	21,6	-92,4	0,8	-3,3	54,36	54,61	52,83
Segunda etapa de educación secundaria, con orientación general	1.500,6	1.471,3	1.469,2	14,2	13,8	13,8	35,2	2,5	-29,3	-2,1	-2,0	-0,1	60,16	58,10	57,06
Segunda etapa de educación secundaria con orientación profesional (incluye educación postsecundaria no superior)	1.047,9	1.079,0	1.116,7	9,9	10,1	10,5	13,2	1,2	31,1	37,7	3,0	3,5	75,00	74,94	75,98
Educación superior	4.364,1	4.489,9	4.600,6	41,2	42,1	43,2	18,6	0,4	125,8	110,7	2,9	2,5	81,48	81,67	81,41

FUENTE: INE. EPA
A-INF TRIM\2.4.ACTNESK

Gráfico 7.- Tasas de Actividad por nivel de estudios

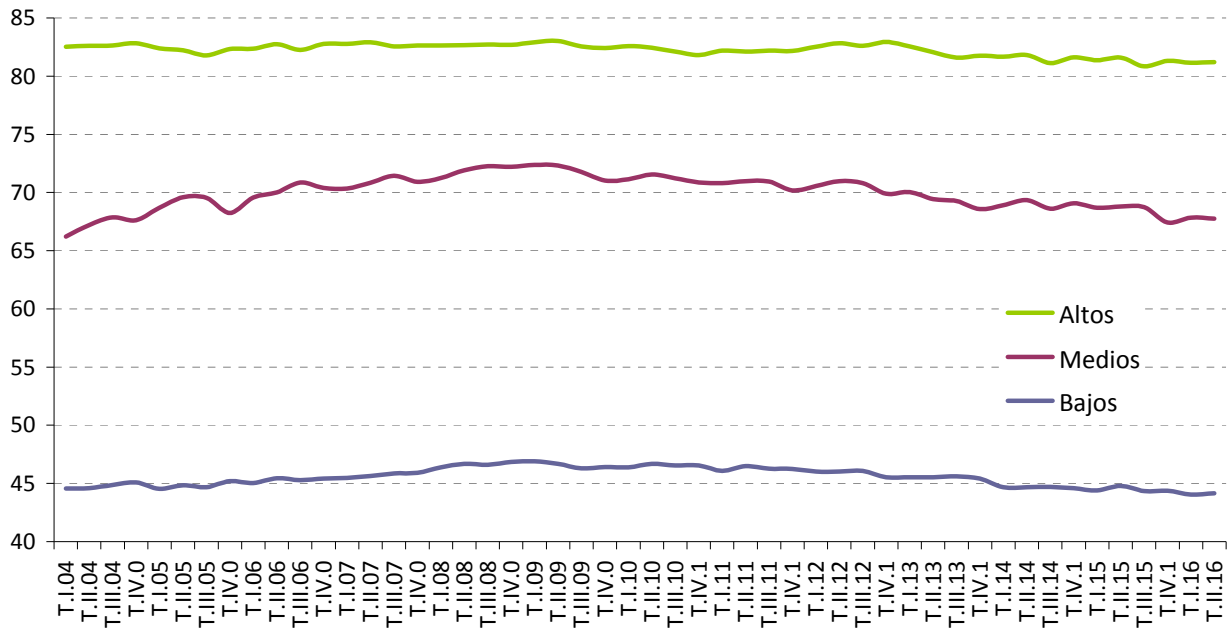

Fuente: INE.EPA

A-INF TRIM\2.4.ACTNESX

2.5.- POBLACIÓN ACTIVA POR COMUNIDADES AUTÓNOMAS (*)

	VALORES ABSOLUTOS Miles			DISTRIBUCIÓN PORCENTUAL			VARIACIONES		Variaciones anuales					
	T.II.14	T.II.15	T.II.16	T.II.14	T.II.15	T.II.16	T.II.16 - T.I.16		Miles			%		
							Miles	%	T.II.14	T.II.15	T.II.16	T.II.14	T.II.15	T.II.16
Andalucía	4.031,0	4.068,9	3.993,8	17,5	17,7	17,5	-9,7	-0,2	-26,0	37,9	-75,1	-0,6	0,9	-1,8
Aragón	654,2	651,6	651,4	2,8	2,8	2,9	4,1	0,6	-1,0	-2,6	-0,2	-0,2	-0,4	0,0
Asturias	474,5	461,4	472,7	2,1	2,0	2,1	6,4	1,4	-6,7	-13,1	11,3	-1,4	-2,8	2,4
Baleares	619,8	629,3	629,0	2,7	2,7	2,8	27,1	4,5	-10,0	9,5	-0,3	-1,6	1,5	0,0
Canarias	1.091,9	1.110,8	1.100,7	4,8	4,8	4,8	3,6	0,3	4,4	18,9	-10,1	0,4	1,7	-0,9
Cantabria	279,3	276,2	276,1	1,2	1,2	1,2	2,2	0,8	1,9	-3,1	-0,1	0,7	-1,1	0,0
Castilla y León	1.164,7	1.152,4	1.147,1	5,1	5,0	5,0	5,0	0,4	-6,1	-12,3	-5,3	-0,5	-1,1	-0,5
Castilla - La Mancha	1.004,8	987,5	983,4	4,4	4,3	4,3	-0,1	0,0	-16,0	-17,3	-4,1	-1,6	-1,7	-0,4
Cataluña	3.810,4	3.801,2	3.784,9	16,6	16,5	16,6	-2,6	-0,1	-39,3	-9,2	-16,3	-1,0	-0,2	-0,4
Comunitat Valenciana	2.446,3	2.425,6	2.439,3	10,6	10,5	10,7	17,5	0,7	-16,4	-20,7	13,7	-0,7	-0,8	0,6
Extremadura	501,9	504,3	501,1	2,2	2,2	2,2	-3,4	-0,7	-12,9	2,4	-3,2	-2,5	0,5	-0,6
Galicia	1.275,8	1.262,4	1.256,9	5,6	5,5	5,5	7,9	0,6	-19,9	-13,4	-5,5	-1,5	-1,1	-0,4
Madrid	3.320,3	3.410,8	3.380,2	14,5	14,8	14,8	-6,2	-0,2	-69,7	90,5	-30,6	-2,1	2,7	-0,9
Murcia, Región de	722,8	710,1	701,7	3,1	3,1	3,1	5,9	0,8	0,9	-12,7	-8,4	0,1	-1,8	-1,2
Navarra	311,5	305,6	298,2	1,4	1,3	1,3	-8,3	-2,7	-3,1	-5,9	-7,4	-1,0	-1,9	-2,4
País Vasco	1.038,3	1.029,0	1.029,4	4,5	4,5	4,5	1,0	0,1	-11,8	-9,3	0,4	-1,1	-0,9	0,0
Rioja, La	157,3	156,3	155,7	0,7	0,7	0,7	3,5	2,3	3,4	-1,0	-0,6	2,2	-0,6	-0,4
Ceuta	37,1	36,4	38,2	0,2	0,2	0,2	0,1	0,3	-1,8	-0,7	1,8	-4,6	-1,9	4,9
Melilla	34,0	35,8	35,9	0,1	0,2	0,2	0,6	1,7	-2,0	1,8	0,1	-5,6	5,3	0,3
TOTAL	22.975,9	23.015,5	22.785,7	100,0	100,0	100,0	-35,3	-0,2	-232,0	39,6	-229,8	-1,0	0,2	-1,0

(*).- Los datos 2002/2013 corresponden a la serie revisada incorporando la nueva base poblacional de la EPA actualizada con las nuevas estimaciones de población y hogares derivadas del Censo de Población y Viviendas de 2011, en sustitución de la basada en el Censo 2001.

FUENTE: INE. EPA

A-INF TRIM\2.5.ACTCCAA

2.6.- TASAS DE ACTIVIDAD POR COMUNIDADES AUTÓNOMAS Y SEXOS

Población de 16 a 64 años

	Valores de las tasas			Variaciones	Variaciones anuales		
				T.II.16-T.I.16	En puntos porcentuales		
	T.II.14	T.II.15	T.II.16	En puntos porcentuales	T.II.14	T.II.15	T.II.16
AMBOS SEXOS	75,28	75,74	75,52	0,21	0,08	0,46	-0,22
Andalucía	72,29	72,98	71,84	-0,15	-0,26	0,69	-1,14
Aragón	77,08	77,12	77,61	0,28	0,80	0,04	0,49
Asturias	69,33	68,55	70,86	1,00	0,35	-0,78	2,31
Baleares	80,70	80,99	80,95	3,44	-1,16	0,29	-0,04
Canarias	73,54	74,55	74,09	0,44	0,15	1,01	-0,46
Cantabria	72,52	72,37	72,98	0,73	1,41	-0,15	0,61
Castilla y León	74,23	74,24	74,78	0,51	0,74	0,01	0,54
Castilla-La Mancha	74,26	73,58	73,84	0,07	-0,29	-0,68	0,26
Cataluña	79,07	79,39	79,02	-0,01	0,52	0,32	-0,37
Comunidad Valenciana	75,11	75,25	75,87	0,45	0,20	0,14	0,62
Extremadura	70,31	71,08	71,19	-0,24	-1,54	0,77	0,11
Galicia	72,96	72,88	73,19	0,66	-0,08	-0,08	0,31
Madrid	78,37	80,51	79,64	-0,22	-0,21	2,14	-0,87
Murcia	74,44	73,57	72,66	0,46	0,54	-0,87	-0,91
Navarra	75,99	74,82	73,18	-1,80	0,20	-1,17	-1,64
País Vasco	75,02	74,88	75,40	0,22	0,30	-0,14	0,52
Rioja (La)	77,72	77,77	78,09	1,50	2,77	0,05	0,32
Ceuta	64,91	63,38	67,75	0,39	-6,33	-1,53	4,37
Melilla	64,86	66,80	66,57	0,89	0,89	1,94	-0,23
VARONES	80,72	81,00	80,54	0,01	-0,02	0,28	-0,46
Andalucía	78,78	79,13	78,08	-0,22	0,09	0,35	-1,05
Aragón	82,32	82,58	81,71	-0,29	0,95	0,26	-0,87
Asturias	72,62	71,62	74,15	1,64	-0,78	-1,00	2,53
Baleares	85,83	84,20	85,05	2,61	-0,83	-1,63	0,85
Canarias	79,19	80,02	79,08	-0,37	0,99	0,83	-0,94
Cantabria	78,40	77,57	77,42	-0,51	1,68	-0,83	-0,15
Castilla y León	79,96	79,67	80,57	0,92	1,06	-0,29	0,90
Castilla-La Mancha	81,46	80,49	80,94	0,16	-1,07	-0,97	0,45
Cataluña	83,02	83,85	82,82	-0,41	-0,54	0,83	-1,03
Comunidad Valenciana	81,57	80,60	80,95	-0,14	0,50	-0,97	0,35
Extremadura	77,55	78,60	77,46	-2,02	-0,33	1,05	-1,14
Galicia	76,44	76,82	77,22	1,19	-1,13	0,38	0,40
Madrid	83,49	85,45	83,69	-0,34	0,15	1,96	-1,76
Murcia	81,15	81,30	81,27	1,22	-0,21	0,15	-0,03
Navarra	81,28	79,22	77,23	-1,71	-0,12	-2,06	-1,99
País Vasco	79,76	79,15	79,78	0,15	-0,02	-0,61	0,63
Rioja (La)	82,75	82,86	83,77	-0,14	2,18	0,11	0,91
Ceuta	71,78	72,93	79,30	4,02	-8,93	1,15	6,37
Melilla	74,36	76,37	81,61	2,39	3,48	2,01	5,24
MUJERES	69,79	70,45	70,48	0,41	0,18	0,66	0,03
Andalucía	65,73	66,77	65,53	-0,09	-0,60	1,04	-1,24
Aragón	71,65	71,45	73,39	0,89	0,67	-0,20	1,94
Asturias	66,09	65,52	67,64	0,38	1,47	-0,57	2,12
Baleares	75,43	77,70	76,77	4,30	-1,47	2,27	-0,93
Canarias	67,84	69,03	69,07	1,26	-0,68	1,19	0,04
Cantabria	66,57	67,12	68,50	1,98	1,14	0,55	1,38
Castilla y León	68,25	68,59	68,78	0,11	0,41	0,34	0,19
Castilla-La Mancha	66,59	66,23	66,30	-0,02	0,57	-0,36	0,07
Cataluña	75,10	74,92	75,25	0,41	1,62	-0,18	0,33
Comunidad Valenciana	68,55	69,83	70,73	1,05	-0,08	1,28	0,90
Extremadura	62,71	63,19	64,63	1,62	-2,81	0,48	1,44
Galicia	69,50	68,97	69,20	0,14	0,95	-0,53	0,23
Madrid	73,49	75,80	75,78	-0,12	-0,54	2,31	-0,02
Murcia	67,42	65,51	63,70	-0,32	1,34	-1,91	-1,81
Navarra	70,52	70,28	69,02	-1,88	0,57	-0,24	-1,26
País Vasco	70,31	70,63	71,07	0,29	0,66	0,32	0,44
Rioja (La)	72,56	72,59	72,33	3,18	3,45	0,03	-0,26
Ceuta	56,86	53,26	55,08	-3,54	-3,29	-3,60	1,82
Melilla	55,66	56,59	51,51	-0,66	-1,31	0,93	-5,08

Gráfico 8.- Tasa de Actividad por Comunidades Autónomas

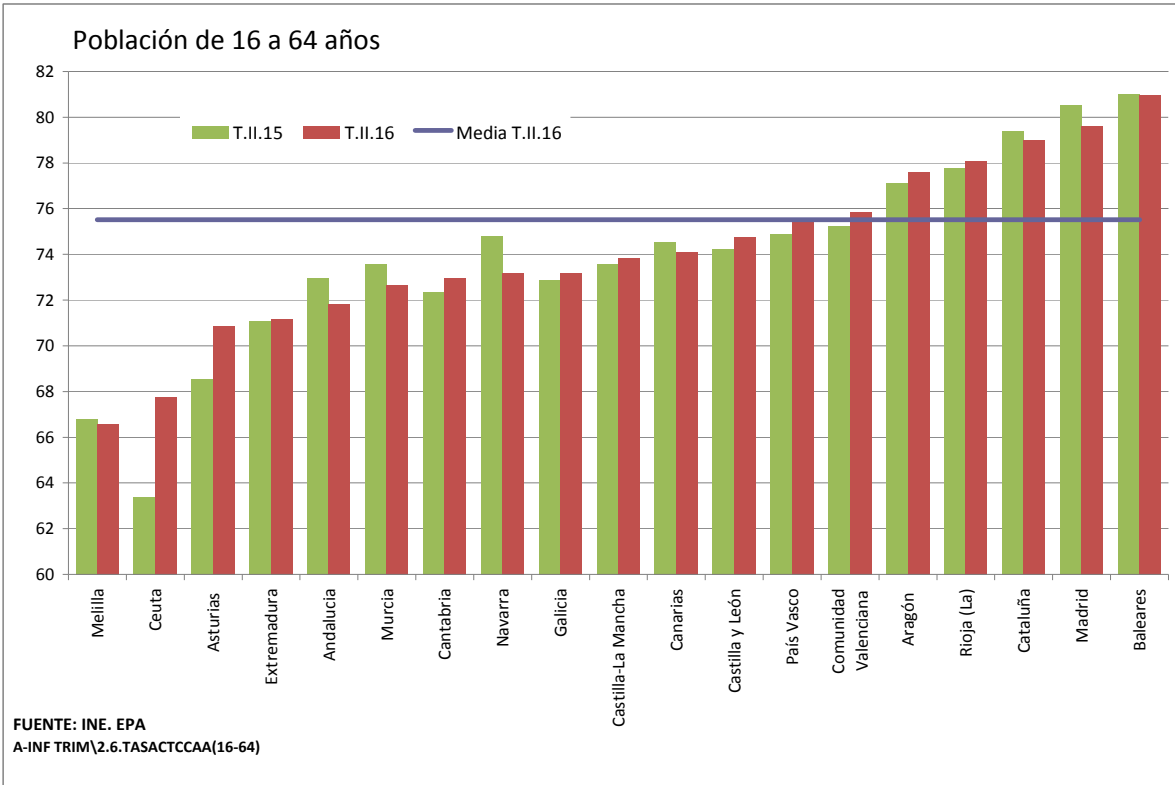

3. LA POBLACIÓN OCUPADA

Gráfico 9. Ocupados según sexo

Valores absolutos en miles

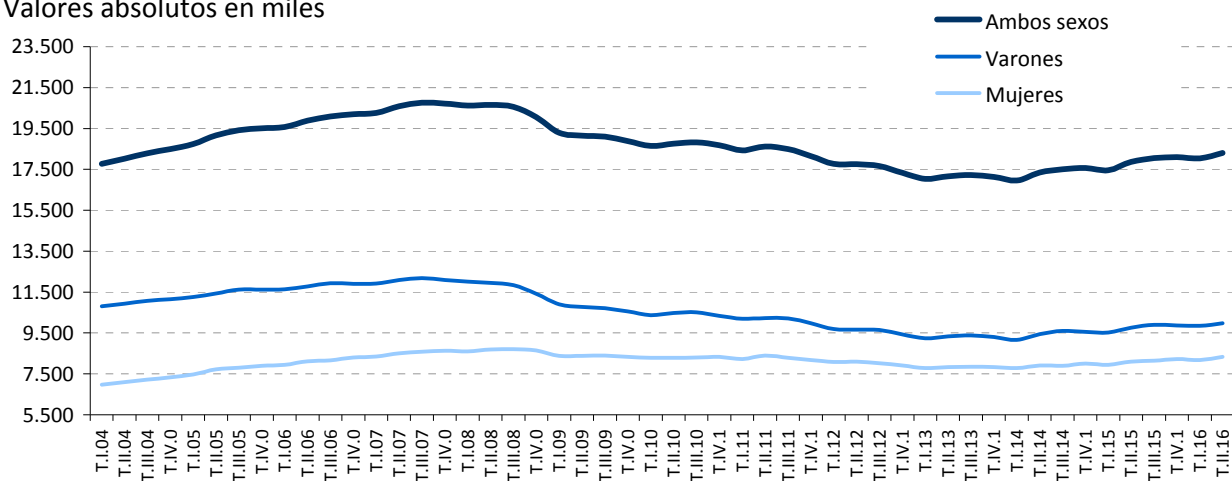

Tasas de variación anual en %

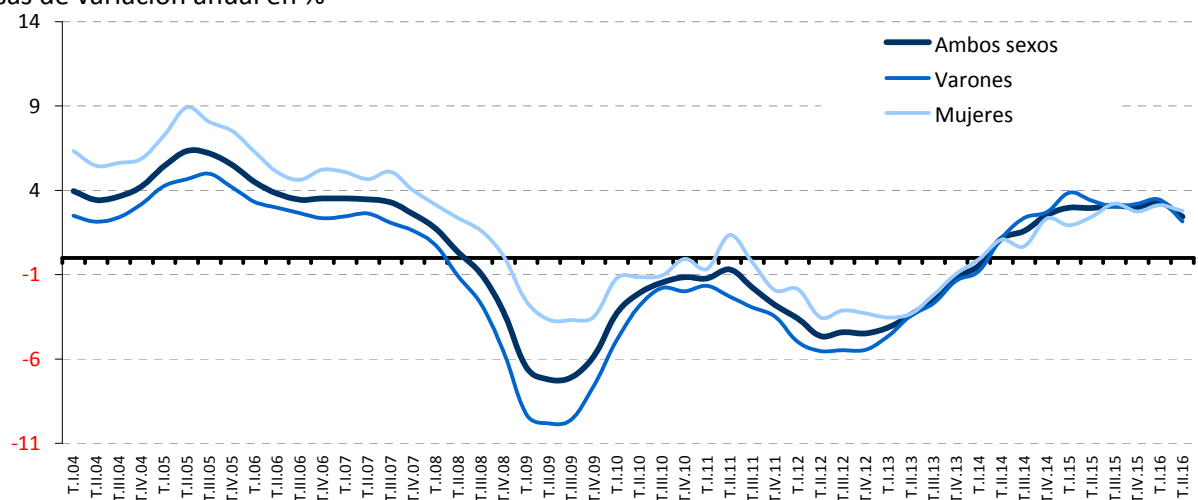

FUENTE: INE. EPA

A-INF TRIM\3.1.OCUSXD

Gráfico 10.- Tasas de ocupación según sexo

En porcentaje de la población de 16 a 64 años

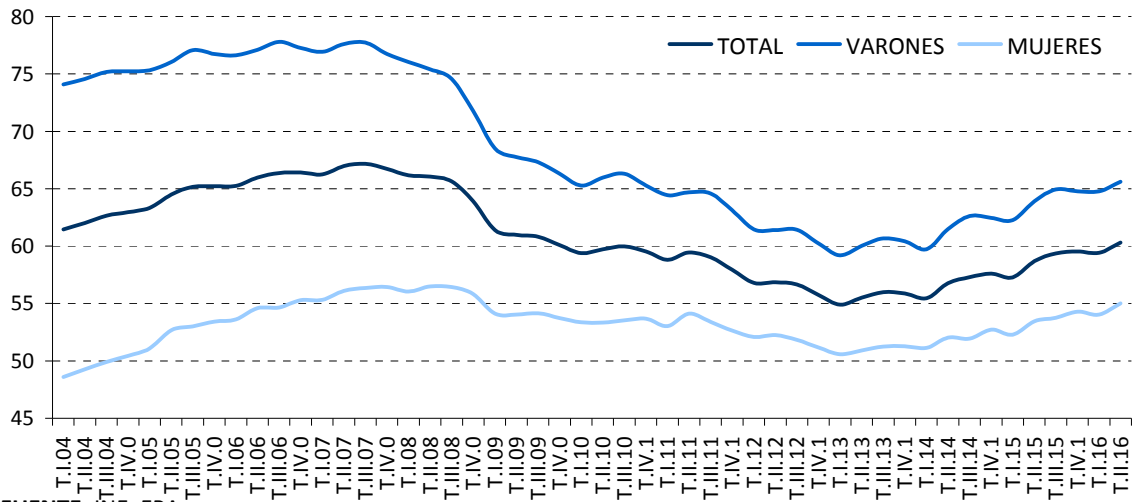

FUENTE: INE, EPA

A-INF TRIM\3.2.tasaocu

Gráfico 11.-Tasas de ocupación de jóvenes y adultos

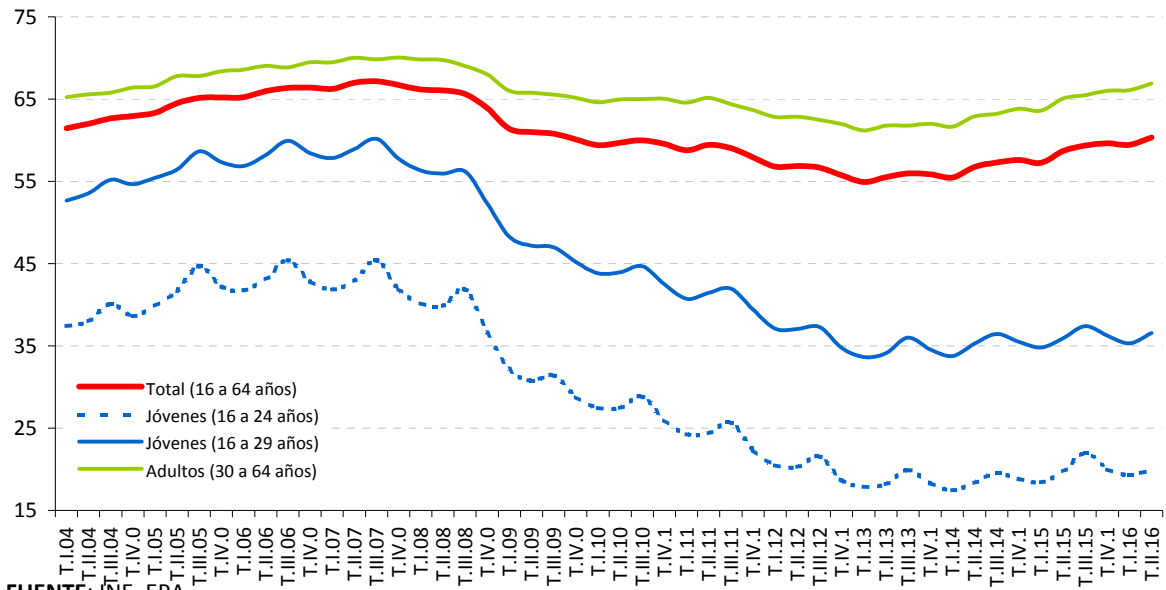

FUENTE: ÍNE. EPA

A-INF TRIM\3.3.BIS.tasocujovadul

3.4.- OCUPADOS SEGÚN NIVEL DE ESTUDIOS Y SEXO CNED-2000 (*)

	VALORES ABSOLUTOS (En miles)			DISTRIBUCIONES PORCENTUALES			VARIACIONES ANUALES						TASAS DE EMPLEO		
	T.II.11	T.II.12	T.II.13	T.II.11	T.II.12	T.II.13	Miles			%			T.II.11	T.II.12	T.II.13
							T.II.11	T.II.12	T.II.13	T.II.11	T.II.12	T.II.13			
AMBOS SEXOS	18.622,0	17.758,5	17.160,6	100,0	100,0	100,0	-129,1	-863,5	-597,9	-0,7	-4,6	-3,4	47,96	45,74	44,36
Analfabetos	41,8	38,6	33,7	0,2	0,2	0,2	-18,0	-3,2	-4,9	-30,1	-7,7	-12,7	4,95	4,70	4,55
Educación Primaria	2.104,6	1.744,3	1.529,9	11,3	9,8	8,9	-216,7	-360,3	-214,4	-9,3	-17,1	-12,3	19,89	17,07	15,67
Educación Secundaria Primera etapa y formación e inserción laboral correspondiente	4.938,8	4.677,5	4.542,1	26,5	26,3	26,5	30,7	-261,3	-135,4	0,6	-5,3	-2,9	50,86	46,92	44,79
Educación Secundaria Segunda etapa y formación e inserción laboral correspondiente	4.465,8	4.252,9	3.995,4	24,0	23,9	23,3	-48,0	-212,9	-257,5	-1,1	-4,8	-6,1	56,28	54,03	51,10
Formación e inserción laboral con título de secundaria (2ª etapa)	4,4	6,0	5,6	0,0	0,0	0,0	-0,9	1,6	-0,4	-17,0	36,4	-6,7	50,57	61,86	75,68
Educación superior, excepto doctorado	6.910,8	6.880,1	6.897,3	37,1	38,7	40,2	115,8	-30,7	17,2	1,7	-0,4	0,2	72,31	70,65	68,91
Doctorado	155,7	159,0	156,6	0,8	0,9	0,9	7,9	3,3	-2,4	5,3	2,1	-1,5	81,26	81,37	78,89
VARONES	10.229,1	9.663,1	9.333,2	100,0	100,0	100,0	-241,1	-566,0	-329,9	-2,3	-5,5	-3,4	53,76	50,87	49,41
Analfabetos	22,7	21,2	17,6	0,2	0,2	0,2	-14,7	-1,5	-3,6	-39,3	-6,6	-17,0	8,28	7,81	7,59
Educación Primaria	1.256,7	1.028,1	904,8	12,3	10,6	9,7	-180,7	-228,6	-123,3	-12,6	-18,2	-12,0	26,12	22,23	20,61
Educación Secundaria Primera etapa y formación e inserción laboral correspondiente	3.030,1	2.844,9	2.768,5	29,6	29,4	29,7	1,6	-185,2	-76,4	0,1	-6,1	-2,7	57,93	52,98	50,91
Educación Secundaria Segunda etapa y formación e inserción laboral correspondiente	2.417,1	2.282,3	2.130,8	23,6	23,6	22,8	-89,4	-134,8	-151,5	-3,6	-5,6	-6,6	61,10	58,23	55,43
Formación e inserción laboral con título de secundaria (2ª etapa)	3,5	4,1	3,4	0,0	0,0	0,0	-0,1	0,6	-0,7	-2,8	17,1	-17,1	57,38	71,93	70,83
Educación superior, excepto doctorado	3.405,9	3.386,1	3.423,9	33,3	35,0	36,7	37,9	-19,8	37,8	1,1	-0,6	1,1	73,45	72,24	70,29
Doctorado	93,1	96,4	84,1	0,9	1,0	0,9	4,3	3,3	-12,3	4,8	3,5	-12,8	82,10	82,39	76,59
MUJERES	8.392,9	8.095,4	7.827,4	100,0	100,0	100,0	112,0	-297,5	-268,0	1,4	-3,5	-3,3	42,39	40,83	39,55
Analfabetos	19,1	17,4	16,1	0,2	0,2	0,2	-3,3	-1,7	-1,3	-14,7	-8,9	-7,5	3,35	3,17	3,16
Educación Primaria	847,9	716,2	625,0	10,1	8,8	8,0	-35,9	-131,7	-91,2	-4,1	-15,5	-12,7	14,70	12,80	11,63
Educación Secundaria Primera etapa y formación e inserción laboral correspondiente	1.908,7	1.832,7	1.773,6	22,7	22,6	22,7	29,1	-76,0	-59,1	1,5	-4,0	-3,2	42,60	39,84	37,71
Educación Secundaria Segunda etapa y formación e inserción laboral correspondiente	2.048,7	1.970,6	1.864,5	24,4	24,3	23,8	41,3	-78,1	-106,1	2,1	-3,8	-5,4	51,49	49,86	46,91
Formación e inserción laboral con título de secundaria (2ª etapa)	1,0	1,9	2,2	0,0	0,0	0,0	-0,7	0,9	0,3	-41,2	90,0	15,8	38,46	47,50	84,62
Educación superior, excepto doctorado	3.504,9	3.494,0	3.473,4	41,8	43,2	44,4	77,9	-10,9	-20,6	2,3	-0,3	-0,6	71,24	69,18	67,60
Doctorado	62,7	62,6	72,5	0,7	0,8	0,9	3,7	-0,1	9,9	6,3	-0,2	15,8	80,08	79,95	81,74

(*) Los datos 2002/2013 corresponden a la serie revisada incorporando la nueva base poblacional de la EPA actualizada con las nuevas estimaciones de población y hogares derivadas del Censo de Población y Viviendas de 2011, en sustitución de la basada en el Censo 2001.

FUENTE: INE. EPA

A-INF TRIM\3.4.OCUESTSX

3.4.BIS.- OCUPADOS SEGÚN NIVEL DE ESTUDIOS Y SEXO CNED -2014

	VALORES ABSOLUTOS (en miles)			DISTRIBUCIONES PORCENTUALES			VARIACIONES		VARIACIONES ANUALES				TASAS DE EMPLEO		
	T.II.14	T.II.15	T.II.16	T.II.14	T.II.15	T.II.16	T.II.16 - T.I.16		Miles		%		T.II.14	T.II.15	T.II.16
							Miles	%	T.II.15	T.II.16	T.II.15	T.II.16			
AMBOS SEXOS	17.353,0	17.866,5	18.301,0	100,0	100,0	100,0	271,4	1,5	513,5	434,5	3,0	-99,4	45,04	46,41	47,53
Analfabetos	45,8	49,7	42,3	0,3	0,3	0,2	-7,7	-15,4	3,9	-7,4	8,5	-99,5	6,15	6,75	6,32
Estudios primarios incompletos	197,8	197,9	197,1	1,1	1,1	1,1	-3,5	-1,7	0,1	-0,8	0,1	-99,4	7,27	7,51	8,01
Educación primaria	1.077,8	1.003,0	992,8	6,2	5,6	5,4	38,7	4,1	-74,8	-10,2	-6,9	-99,3	17,88	17,60	17,76
Primera etapa de educación secundaria y similar	4.705,7	4.914,4	5.004,9	27,1	27,5	27,3	90,5	1,8	208,7	90,5	4,4	-99,5	43,16	44,68	45,43
Segunda etapa de educación secundaria, con orientación general	2.491,2	2.543,1	2.582,3	14,4	14,2	14,1	48,3	1,9	51,9	39,2	2,1	-99,5	49,37	49,88	49,72
Segunda etapa de educación secundaria con orientación profesional (incluye educación postsecundaria no superior)	1.584,7	1.703,1	1.785,0	9,1	9,5	9,8	32,5	1,9	118,4	81,9	7,5	-99,5	58,22	60,97	62,57
Educación superior	7.250,1	7.455,4	7.696,7	41,8	41,7	42,1	72,7	1,0	205,3	241,3	2,8	-99,4	69,96	70,76	71,79
VARONES	9.441,0	9.761,4	9.971,1	100,0	100,0	100,0	123,7	1,3	320,4	209,7	3,4	-99,0	50,25	52,04	53,20
Analfabetos	19,8	29,3	22,6	0,2	0,3	0,2	-6,8	-23,1	9,5	-6,7	48,0	-99,2	8,19	12,25	10,26
Estudios primarios incompletos	129,9	118,6	128,0	1,4	1,2	1,3	-1,6	-1,2	-11,3	9,4	-8,7	-98,8	11,40	10,75	12,41
Educación primaria	636,1	612,7	606,7	6,7	6,3	6,1	24,7	4,2	-23,4	-6,0	-3,7	-98,9	23,12	23,52	23,81
Primera etapa de educación secundaria y similar	2.866,1	3.037,5	3.139,6	30,4	31,1	31,5	72,8	2,4	171,4	102,1	6,0	-99,0	49,68	51,92	53,49
Segunda etapa de educación secundaria, con orientación general	1.368,4	1.416,8	1.433,1	14,5	14,5	14,4	8,0	0,6	48,4	16,3	3,5	-99,0	53,62	55,20	54,71
Segunda etapa de educación secundaria con orientación profesional (incluye educación postsecundaria no superior)	838,8	903,5	942,5	8,9	9,3	9,5	2,8	0,3	64,7	39,0	7,7	-99,0	63,33	66,76	68,16
Educación superior	3.581,8	3.642,9	3.698,5	37,9	37,3	37,1	23,8	0,6	61,1	55,6	1,7	-98,9	71,53	72,30	72,94
MUJERES	7.912,1	8.105,2	8.329,9	100,0	100,0	100,0	147,7	1,8	193,1	224,7	2,4	-98,8	40,08	41,06	42,15
Analfabetos	26,0	20,4	19,7	0,3	0,3	0,2	-0,9	-4,4	-5,6	-0,7	-21,5	-98,7	5,17	4,11	4,39
Estudios primarios incompletos	67,9	79,3	69,0	0,9	1,0	0,8	-2,0	-2,8	11,4	-10,3	16,8	-98,7	4,29	5,18	4,83
Educación primaria	441,6	390,3	386,0	5,6	4,8	4,6	13,9	3,7	-51,3	-4,3	-11,6	-98,5	13,48	12,62	12,69
Primera etapa de educación secundaria y similar	1.839,6	1.876,9	1.865,3	23,3	23,2	22,4	17,7	1,0	37,3	-11,6	2,0	-98,8	35,83	36,45	36,23
Segunda etapa de educación secundaria, con orientación general	1.122,9	1.126,3	1.149,2	14,2	13,9	13,8	40,2	3,6	3,4	22,9	0,3	-98,8	45,02	44,48	44,63
Segunda etapa de educación secundaria con orientación profesional (incluye educación postsecundaria no superior)	745,8	799,5	842,4	9,4	9,9	10,1	29,6	3,6	53,7	42,9	7,2	-98,8	53,38	55,52	57,31
Educación superior	3.668,3	3.812,5	3.998,2	46,4	47,0	48,0	48,9	1,2	144,2	185,7	3,9	-98,8	68,49	69,35	70,75

FUENTE: INE. EPA
A-INF TRIM\3.4.OCUESTSX

Gráfico 12.- Tasa de ocupación según nivel de estudios



Gráfico 13.- Ocupados según sector de actividad

Valores absolutos en miles

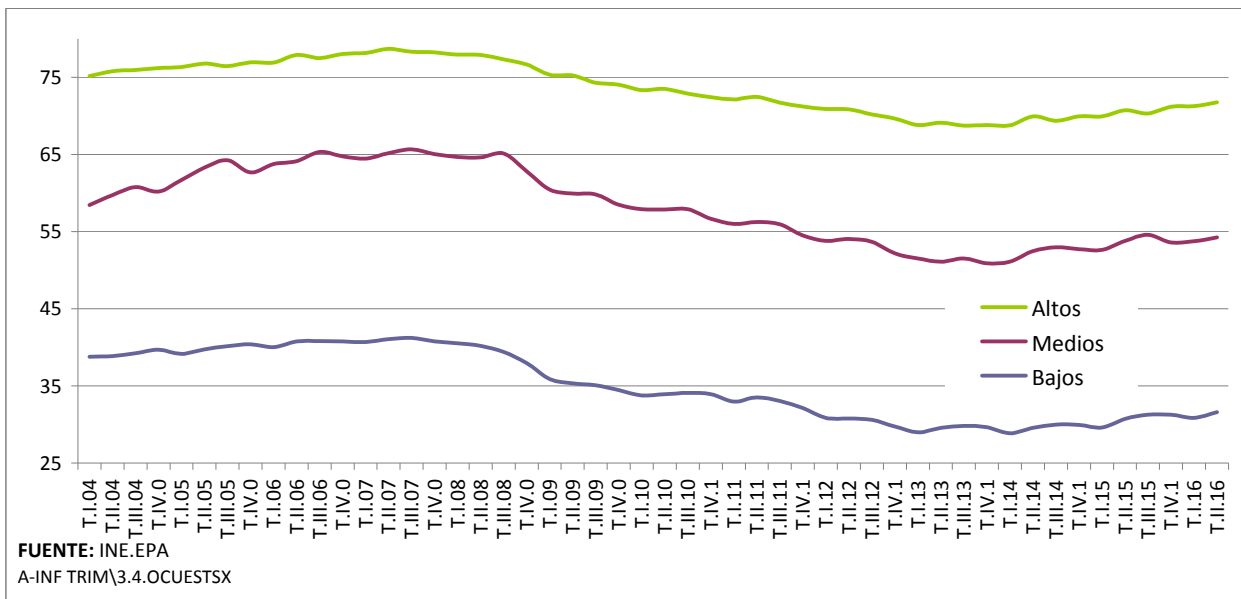
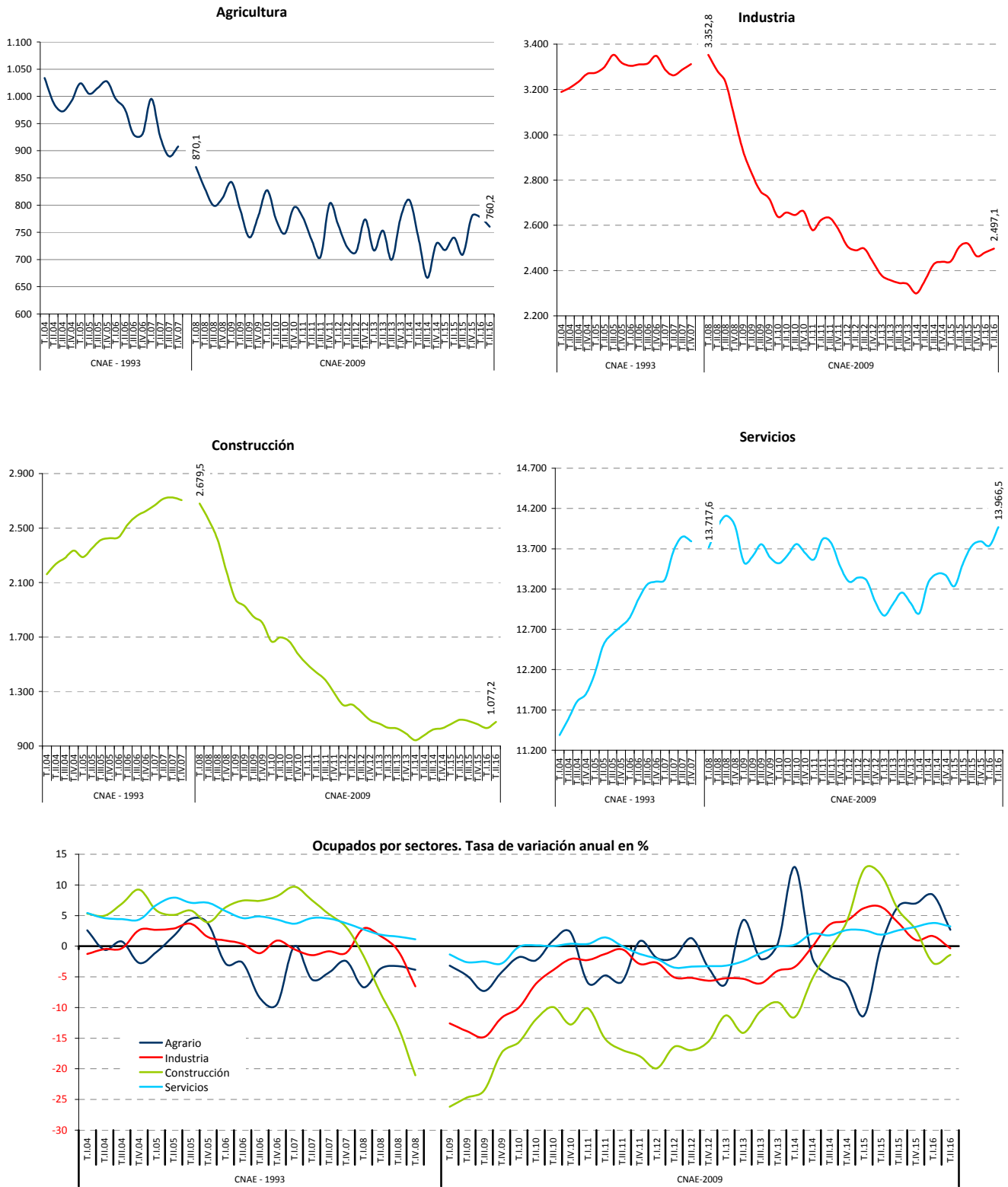

FUENTE: INE. EPA
A-INF TRIM\3.5.OCUSEAC

3.6.-OCUPADOS SEGÚN SECCIONES DE ACTIVIDAD. (*)

CNAE 93

	AÑO 2005		AÑO 2006		2007		2008		Variaciones anuales 2008/2007	
	MEDIA ANUAL		MEDIA ANUAL		MEDIA ANUAL		MEDIA ANUAL		Miles	%
	Valores absolutos (miles)	Distribuc. Porcentual	Valores absolutos (miles)	Distribuc. Porcentual	Valores absolutos (miles)	Distribuc. Porcentual	Valores absolutos (miles)	Distribuc. Porcentual		
Agricultura, ganadería, caza y silvicultura	957,3	5,0	906,4	4,5	877,1	4,3	839,6	4,1	-29,3	-3,2
Pesca	60,6	0,3	51,7	0,3	52,3	0,3	48,8	0,2	0,7	1,3
Industrias extractivas	60,6	0,3	66,5	0,3	59,6	0,3	52,8	0,3	-6,9	-10,3
Industrias manufactureras	3.142,3	16,4	3.132,2	15,7	3.114,4	15,1	3.096,7	15,1	-17,7	-0,6
Producción y distribución de energía eléctrica, gas y agua	107,9	0,6	121,2	0,6	113,3	0,6	114,5	0,6	-7,9	-6,5
Construcción	2.368,7	12,3	2.542,9	12,8	2.703,4	13,1	2.408,7	11,8	160,5	6,3
Comercio; repar. veh. de motor, motocicl. y artíc. personales y de uso doméstico	2.905,5	15,1	3.003,0	15,1	3.150,2	15,3	3.258,1	15,9	147,1	4,9
Hostelería	1.300,9	6,8	1.405,2	7,0	1.457,6	7,1	1.457,9	7,1	52,4	3,7
Transporte, almacenamiento y comunicaciones	1.137,1	5,9	1.172,0	5,9	1.190,2	5,8	1.187,5	5,8	18,2	1,6
Intermediación financiera	467,6	2,4	480,0	2,4	507,5	2,5	514,2	2,5	27,5	5,7
Actividades inmobiliarias y de alquiler; servicios empresariales	1.706,6	8,9	1.892,8	9,5	2.065,1	10,0	2.120,2	10,4	172,4	9,1
Administración pública, defensa y seguridad social obligatoria	1.213,2	6,3	1.239,4	6,2	1.259,2	6,1	1.300,7	6,4	19,8	1,6
Educación	1.111,4	5,8	1.126,1	5,6	1.132,0	5,5	1.147,6	5,6	5,9	0,5
Actividades sanitarias y veterinarias, servicios sociales	1.157,0	6,0	1.204,1	6,0	1.259,5	6,1	1.303,0	6,4	55,3	4,6
Otras act. sociales y de serv. prestados a la comunidad; serv. personales	814,3	4,2	834,3	4,2	867,9	4,2	874,3	4,3	33,6	4,0
Hogares que emplean personal doméstico	689,8	3,6	754,9	3,8	768,6	3,7	743,0	3,6	13,7	1,8
Organismos extraterritoriales	6,2	0,0	6,5	0,0	2,2	0,0	2,1	0,0	-4,3	-66,5
TOTAL	19.207,0	100,0	19.939,1	100,0	20.579,9	100,0	20.469,7	100,0	640,8	3,2

(*) Los datos 2002/2013 corresponden a la serie revisada incorporando la nueva base poblacional de la EPA actualizada con las nuevas estimaciones de población y hogares derivadas del Censo de Población y Viviendas de 2011, en sustitución de la basada en el Censo 2001.

FUENTE: INE. EPA

A-INF TRIM\3.6.EMPSEC

3.6. BIS.- OCUPADOS SEGÚN SECCIONES DE ACTIVIDAD (*)

CNAE 2009

	2012		2013		2014		2015		Año 2016					
	MEDIA ANUAL		MEDIA ANUAL		MEDIA ANUAL		MEDIA ANUAL				II trimestre			
	Valores absolutos (miles)	Distribuc. Porcentual	Valores absolutos (miles)	Distribuc. Porcentual	Valores absolutos (miles)	Distribuc. Porcentual	Valores absolutos (miles)	Distribuc. Porcentual	Valores absolutos (miles)	Distribuc. Porcentual	Variaciones sobre trimestre anterior		Variaciones anuales	
											Miles	%	Miles	%
A Agricultura, ganadería, silvicultura y pesca	743,4	4,22	736,6	4,30	735,9	4,24	736,8	4,12	760,2	4,21	-17,2	-2,21	19,8	2,67
B Industrias extractivas	37,0	0,21	29,9	0,17	31,5	0,18	33,6	0,19	30,9	0,17	1,0	3,34	-0,6	-1,90
C Industria manufacturera	2.223,9	12,61	2.118,7	12,36	2.141,4	12,35	2.225,0	12,45	2.264,5	12,55	20,9	0,93	24,9	1,11
D Suministro de energía eléctrica, gas, vapor y aire acondicionado	84,7	0,48	78,7	0,46	93,8	0,54	92,3	0,52	82,9	0,46	-1,8	-2,13	-17,7	-17,59
E Suministro de agua, actividades de saneamiento, gestión de residuos y descontaminación	138,2	0,78	128,2	0,75	113,3	0,65	131,5	0,74	118,8	0,66	-4,3	-3,49	-15,4	-11,48
F Construcción	1.161,3	6,59	1.029,5	6,01	993,5	5,73	1.073,7	6,01	1.077,2	5,97	45,5	4,41	-15,7	-1,44
G Comercio al por mayor y al por menor; reparación de vehículos de motor y motocicletas	2.860,5	16,22	2.846,6	16,61	2.866,8	16,53	2.921,4	16,35	2.935,7	16,27	34,0	1,17	26,4	0,91
H Transporte y almacenamiento	852,2	4,83	831,7	4,85	852,8	4,92	870,5	4,87	932,2	5,16	20,9	2,29	59,2	6,78
I Hostelería	1.336,9	7,58	1.332,6	7,78	1.403,8	8,09	1.505,2	8,42	1.644,7	9,11	140,8	9,36	127,6	8,41
J Información y comunicaciones	534,6	3,03	522,9	3,05	515,6	2,97	530,2	2,97	531,6	2,95	-25,9	-4,65	21,3	4,17
K Actividades financieras y de seguros	435,7	2,47	454,1	2,65	452,7	2,61	454,1	2,54	448,9	2,49	-12,4	-2,69	-13,5	-2,92
L Actividades inmobiliarias	97,2	0,55	92,1	0,54	99,5	0,57	104,2	0,58	110,1	0,61	-0,5	-0,45	3,0	2,80
M Actividades profesionales, científicas y técnicas	858,4	4,87	836,6	4,88	851,4	4,91	890,7	4,99	915,4	5,07	19,4	2,17	33,7	3,82
N Actividades administrativas y servicios auxiliares	894,3	5,07	882,8	5,15	899,4	5,19	927,9	5,19	944,8	5,23	2,7	0,29	27,0	2,94
O Administración Pública y defensa; Seguridad social obligatoria	1.351,0	7,66	1.277,4	7,45	1.308,8	7,55	1.325,2	7,42	1.260,0	6,98	-10,9	-0,86	-78,2	-5,84
P Educación	1.208,1	6,85	1.163,6	6,79	1.151,9	6,64	1.182,3	6,62	1.307,5	7,24	13,4	1,04	122,5	10,34
Q Actividades sanitarias y de servicios sociales	1.416,2	8,03	1.365,6	7,97	1.416,5	8,17	1.442,1	8,07	1.494,1	8,28	25,6	1,74	84,9	6,02
R Actividades artísticas, recreativas y de entretenimiento	316,1	1,79	315,7	1,84	350,3	2,02	365,2	2,04	378,8	2,10	12,6	3,44	7,1	1,91
S Otros servicios	424,4	2,41	419,6	2,45	405,5	2,34	424,3	2,38	428,9	2,38	-3,8	-0,88	1,3	0,30
T Actividades de los hogares como empleadores de personal doméstico y como productores de bienes y servicios para uso propio	653,5	3,71	669,8	3,91	657,0	3,79	627,8	3,51	630,3	3,49	10,5	1,69	16,1	2,62
U Actividades de organizaciones y organismos extraterritoriales	5,1	0,03	6,6	0,04	3,1	0,02	2,4	0,01	3,5	0,02	0,9	34,62	0,8	29,63
TOTAL	17.632,7	100,00	17.139,0	100,00	17.344,2	100,00	17.866,1	100,00	18.048,7	100,00	271,4	1,51	434,5	2,43

(*) Los datos 2002/2013 corresponden a la serie revisada incorporando la nueva base poblacional de la EPA actualizada con las nuevas estimaciones de población y hogares derivadas del Censo de Población y Viviendas de 2011, en sustitución de la basada en el Censo 2001.

FUENTE: INE. EPA
A-INF TRIM)3.6.EMPSEC

Gráfico 14. Ocupados según situación profesional

Valores absolutos en miles

Asalariados

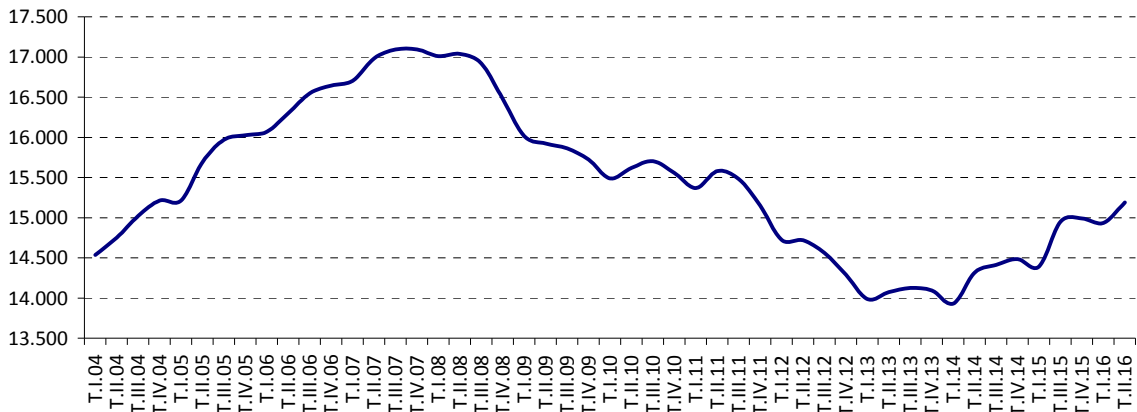

No asalariados

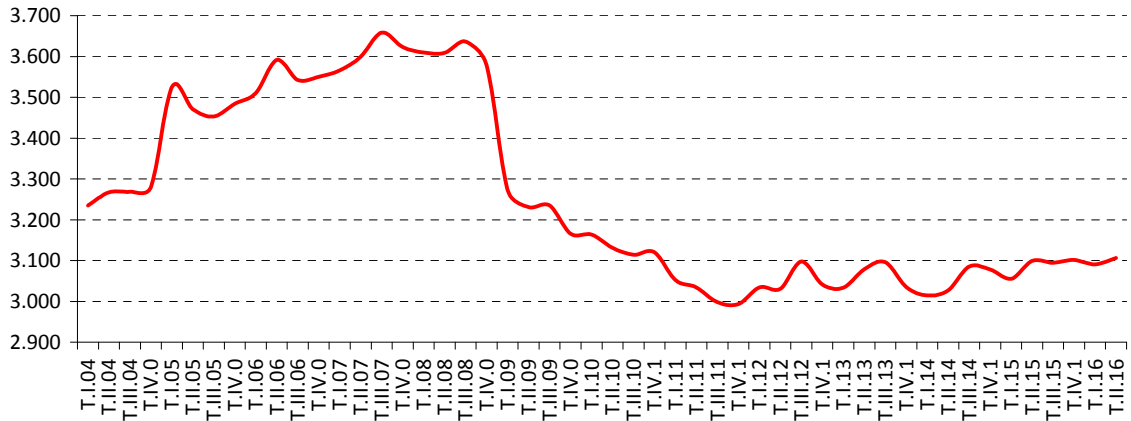

Tasas de variación anual en %

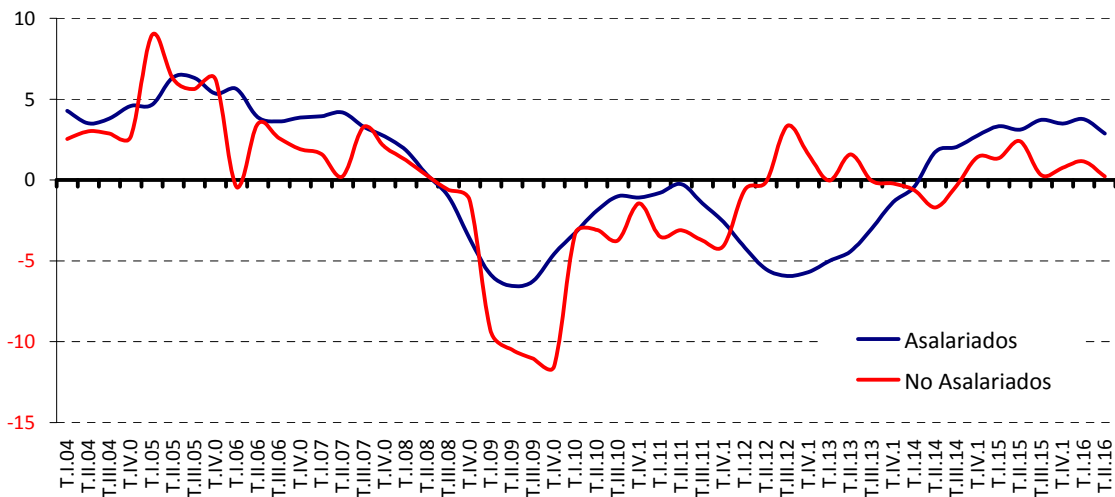

FUENTE: INE. EPA
A-INF TRIM\3.7.OCUSIPR

Gráfico 14.1.- Asalariados en el Sector Público

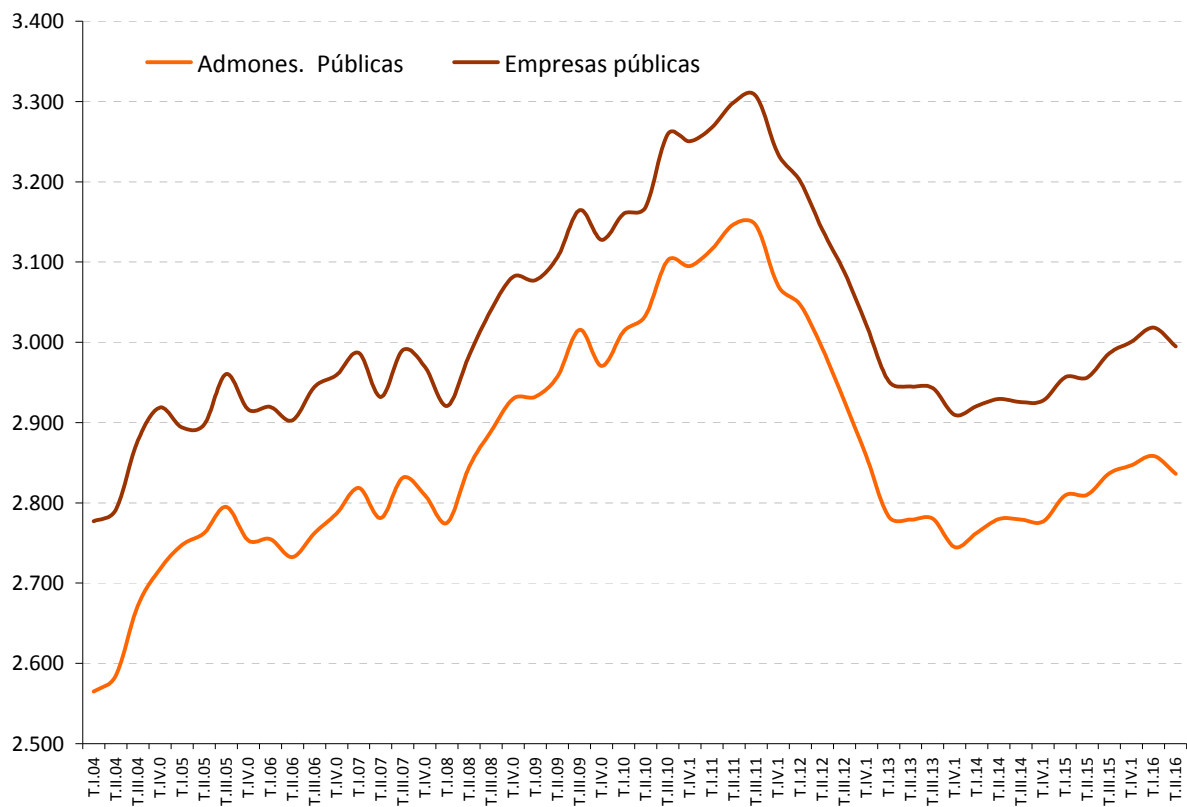

FUENTE: INE. EPA
A-INF TRIM\3.7.OCUSIPR

Gráfico 14.2.- No Asalariados por situación profesional

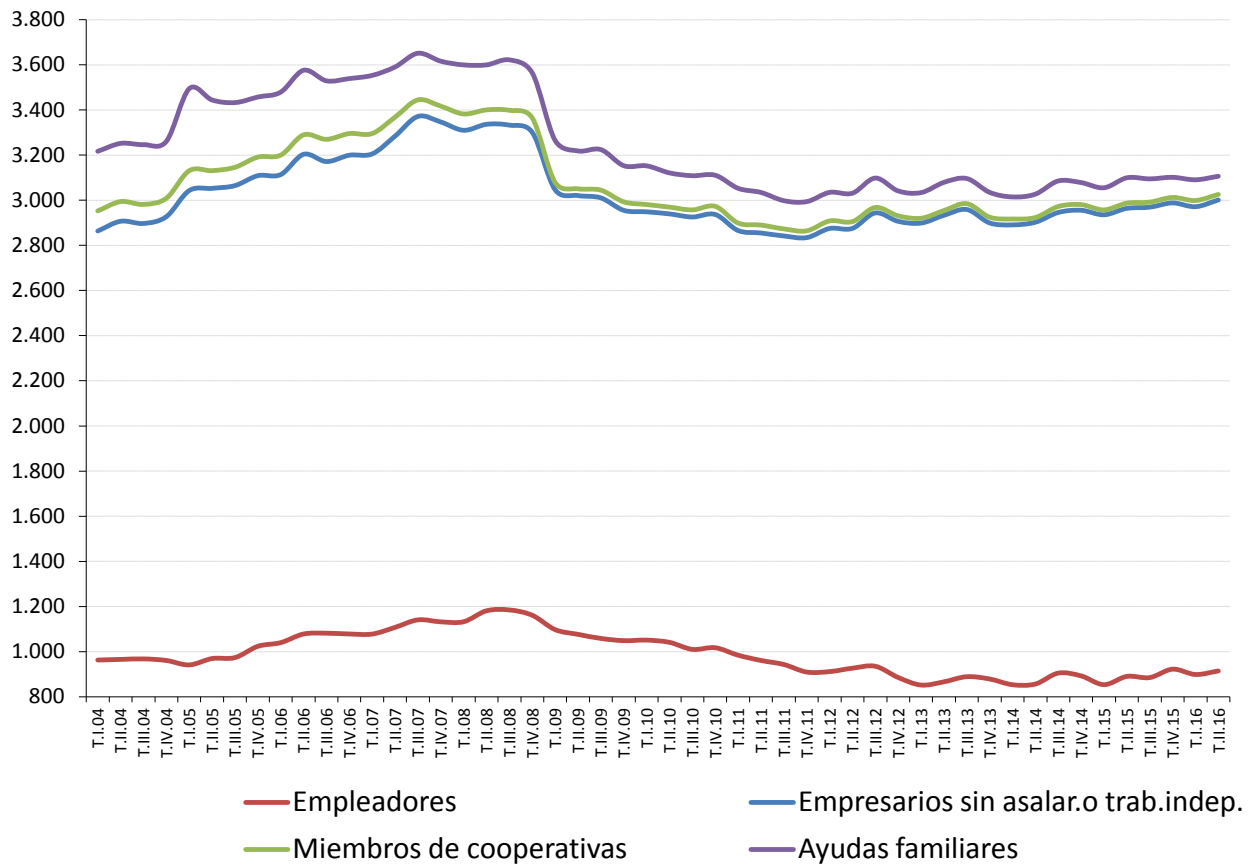

FUENTE: INE. EPA
A-INF TRIM\3.7.OCUSIPR

Gráfico 15.- Asalariados según duración del contrato

Valores absolutos en miles

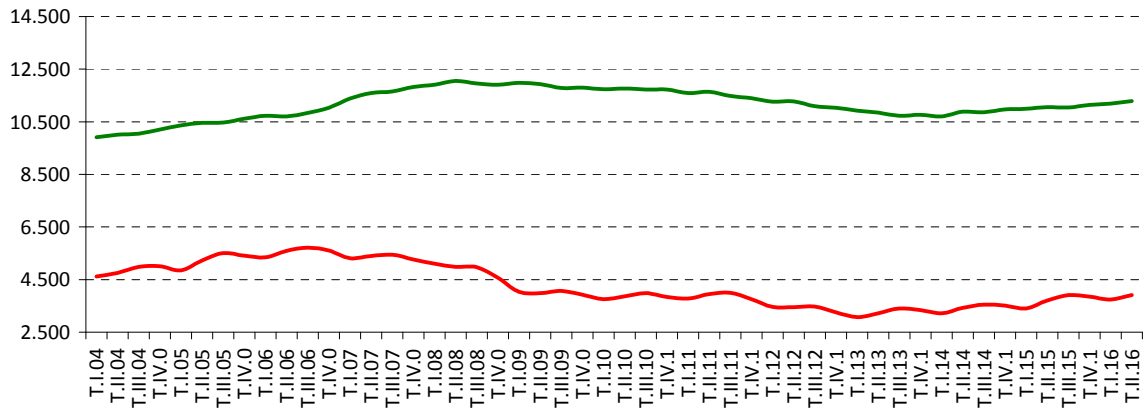

Tasas de variación anual en %

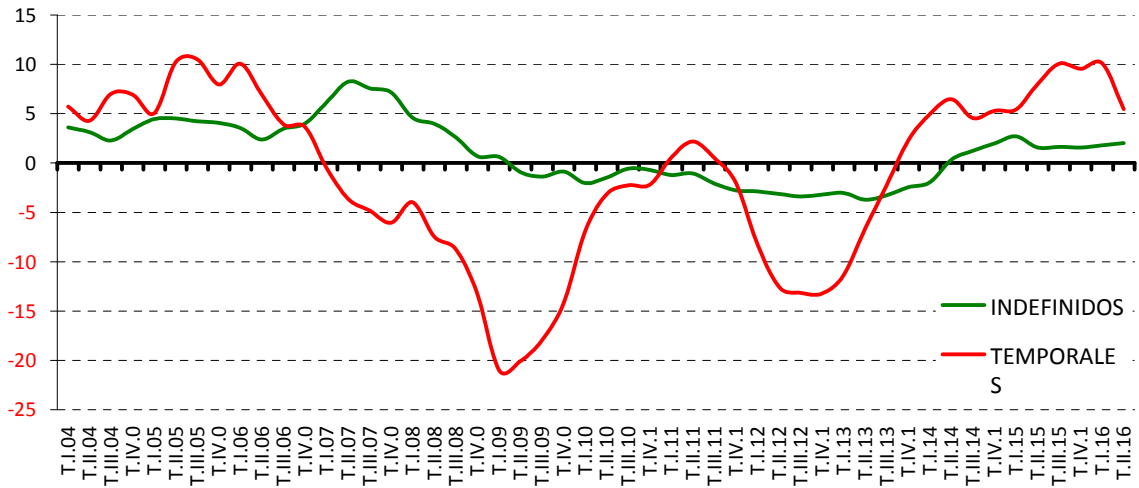

FUENTE: INE. EPA
A-INF TRIM\3.9.ASDUCO

3.10.- ASALARIADOS SEGÚN TIPO DE JORNADA Y SEXO (*)

PERIODO	TIEMPO COMPLETO			TIEMPO PARCIAL		
	Total	Varones	Mujeres	Total	Varones	Mujeres
Valores absolutos en miles						
1998	9.879,8	6.641,7	3.238,1	843,8	183,7	660,2
1999	10.624,4	7.051,6	3.572,8	936,5	193,1	743,4
2000	11.383,7	7.447,3	3.936,5	994,4	196,7	797,8
2001	11.896,3	7.726,0	4.170,3	1.053,1	205,8	847,4
2002	12.512,4	7.998,2	4.514,2	1.121,6	208,7	912,8
2003	13.099,2	8.298,3	4.800,8	1.202,2	215,0	987,2
2004	13.536,8	8.501,9	5.034,9	1.343,1	242,4	1.100,6
2005	13.822,2	8.740,8	5.081,4	1.901,7	369,2	1.532,5
2006	14.434,6	8.996,2	5.438,4	1.956,0	377,2	1.578,8
2007	14.956,9	9.225,6	5.731,3	2.011,2	366,4	1.644,9
2008	14.823,1	8.965,7	5.857,4	2.038,1	374,1	1.664,0
2009	13.806,0	8.160,2	5.645,7	2.075,2	405,5	1.669,7
2010	13.460,6	7.871,8	5.588,8	2.131,8	440,9	1.690,9
2011	13.193,1	7.647,7	5.545,4	2.201,1	488,4	1.712,8
2012	12.338,0	7.072,6	5.265,5	2.235,4	501,9	1.733,5
2013	11.677,2	6.677,9	4.999,3	2.391,9	595,8	1.796,1
2014	11.835,6	6.802,5	5.033,1	2.450,2	608,5	1.841,8
2015	12.271,8	7.062,6	5.209,2	2.501,7	645,7	1.856,0
2014						
II Trim.	11.787,4	6.789,1	4.998,3	2.530,0	647,9	1.882,1
III Trim.	12.076,0	6.957,8	5.118,3	2.337,1	587,6	1.749,5
IV Trim.	11.969,5	6.890,8	5.078,7	2.513,6	610,5	1.903,1
2015						
I Trim.	11.877,4	6.856,0	5.021,4	2.516,5	631,1	1.885,4
II Trim.	12.249,5	7.050,3	5.199,2	2.512,8	658,1	1.854,7
III Trim.	12.509,8	7.202,7	5.307,1	2.439,2	636,7	1.802,4
IV Trim.	12.450,4	7.141,4	5.309,0	2.538,4	656,9	1.881,5
2016						
I Trim.	12.408,8	7.126,1	5.286,6	2.526,4	671,7	1.854,7
II Trim.	12.659,4	7.255,9	5.403,5	2.528,4	667,6	1.860,8
Variaciones con respecto al trimestre anterior en miles						
2015						
II Trim.	372,1	194,3	177,8	-3,7	27,0	-30,7
III Trim.	260,3	152,4	107,9	-73,6	-21,4	-52,3
IV Trim.	-59,4	-61,3	1,9	99,2	20,2	79,1
2016						
I Trim.	-41,6	-15,3	-22,4	-12,0	14,8	-26,8
II Trim.	250,6	129,8	116,9	2,0	-4,1	6,1
Variaciones con respecto al trimestre anterior en porcentaje						
2015						
II Trim.	3,1	2,8	3,5	-0,1	4,3	-1,6
III Trim.	2,1	2,2	2,1	-2,9	-3,3	-2,8
IV Trim.	-0,5	-0,9	0,0	4,1	3,2	4,4
2016						
I Trim.	-0,3	-0,2	-0,4	-0,5	2,3	-1,4
II Trim.	2,0	1,8	2,2	0,1	-0,6	0,3
Variaciones con respecto a igual periodo del año anterior en miles						
2002	616,1	272,2	344,0	68,4	2,9	65,4
2003	586,8	300,1	286,6	80,6	6,3	74,4
2004	437,6	203,6	234,1	140,9	27,4	113,4
2005	285,4	238,9	46,6	558,7	126,8	431,9
2006	612,4	255,4	357,0	54,3	8,0	46,3
2007	522,3	229,4	292,9	55,2	-10,9	66,1
2008	-133,7	-259,9	126,1	26,9	7,8	19,1
2009	-1.017,2	-805,5	-211,7	37,1	31,4	5,7
2010	-345,4	-288,4	-56,9	56,6	35,4	21,2
2011	-267,5	-224,1	-43,4	69,4	47,5	22,0
2012	-855,0	-575,1	-279,9	34,2	13,5	20,7
2013	-660,8	-394,7	-266,2	156,6	94,0	62,6
2014	158,3	124,6	33,8	58,3	12,7	45,6
2015	436,2	260,1	176,1	51,5	37,2	14,3
2014						
II Trim.	158,9	147,1	11,7	86,3	20,9	65,4
III Trim.	263,7	228,8	35,0	25,6	-11,0	36,6
IV Trim.	314,2	201,0	113,3	75,4	-0,3	75,7
2015						
I Trim.	368,1	283,7	84,4	96,3	43,2	53,1
II Trim.	462,1	261,2	200,9	-17,2	10,2	-27,4
III Trim.	433,8	244,9	188,8	102,1	49,1	52,9
IV Trim.	480,9	250,6	230,3	24,8	46,4	-21,6
2016						
I Trim.	531,4	270,1	265,2	9,9	40,6	-30,7
II Trim.	409,9	205,6	204,3	15,6	9,5	6,1
Variaciones con respecto a igual periodo del año anterior en porcentajes						
2002	5,2	3,5	8,2	6,5	1,4	7,7
2003	4,7	3,8	6,3	7,2	3,0	8,1
2004	3,3	2,5	4,9	11,7	12,8	11,5
2005	2,1	2,8	0,9	41,6	52,3	39,2
2006	4,4	2,9	7,0	2,9	2,2	3,0
2007	3,6	2,5	5,4	2,8	-2,9	4,2
2008	-0,9	-2,8	2,2	1,3	2,1	1,2
2009	-6,9	-9,0	-3,6	1,8	8,4	0,3
2010	-2,5	-3,5	-1,0	2,7	8,7	1,3
2011	-2,0	-2,8	-0,8	3,3	10,8	1,3
2012	-6,5	-7,5	-5,0	1,6	2,8	1,2
2013	-5,4	-5,6	-5,1	7,0	18,7	3,6
2014	1,4	1,9	0,7	2,4	2,1	2,5
2015	3,7	3,8	3,5	2,1	6,1	0,8
2014						
II Trim.	1,4	2,2	0,2	3,5	3,3	3,6
III Trim.	2,2	3,4	0,7	1,1	-1,8	2,1
IV Trim.	2,7	3,0	2,3	3,1	0,0	4,1
2015						
I Trim.	3,2	4,3	1,7	4,0	7,3	2,9
II Trim.	3,9	3,8	4,0	-0,7	1,6	-1,5
III Trim.	3,6	3,5	3,7	4,4	8,4	3,0
IV Trim.	4,0	3,6	4,5	1,0	7,6	-1,1
2016						
I Trim.	4,5	3,9	5,3	0,4	6,4	-1,6
II Trim.	3,3	2,9	3,9	0,6	1,4	0,3

(*) Los datos 2002/2013 corresponden a la serie revisada incorporando la nueva base poblacional de la EPA actualizada con las nuevas estimaciones de población y hogares derivadas del Censo de Población y Viviendas de 2011, en sustitución de la basada en el Censo 2001.

FUENTE: INE. EPA
A-INF TRIM\3.10.ASTUJO

Gráfico 16.- Asalariados según tipo de jornada

Valores absolutos en miles

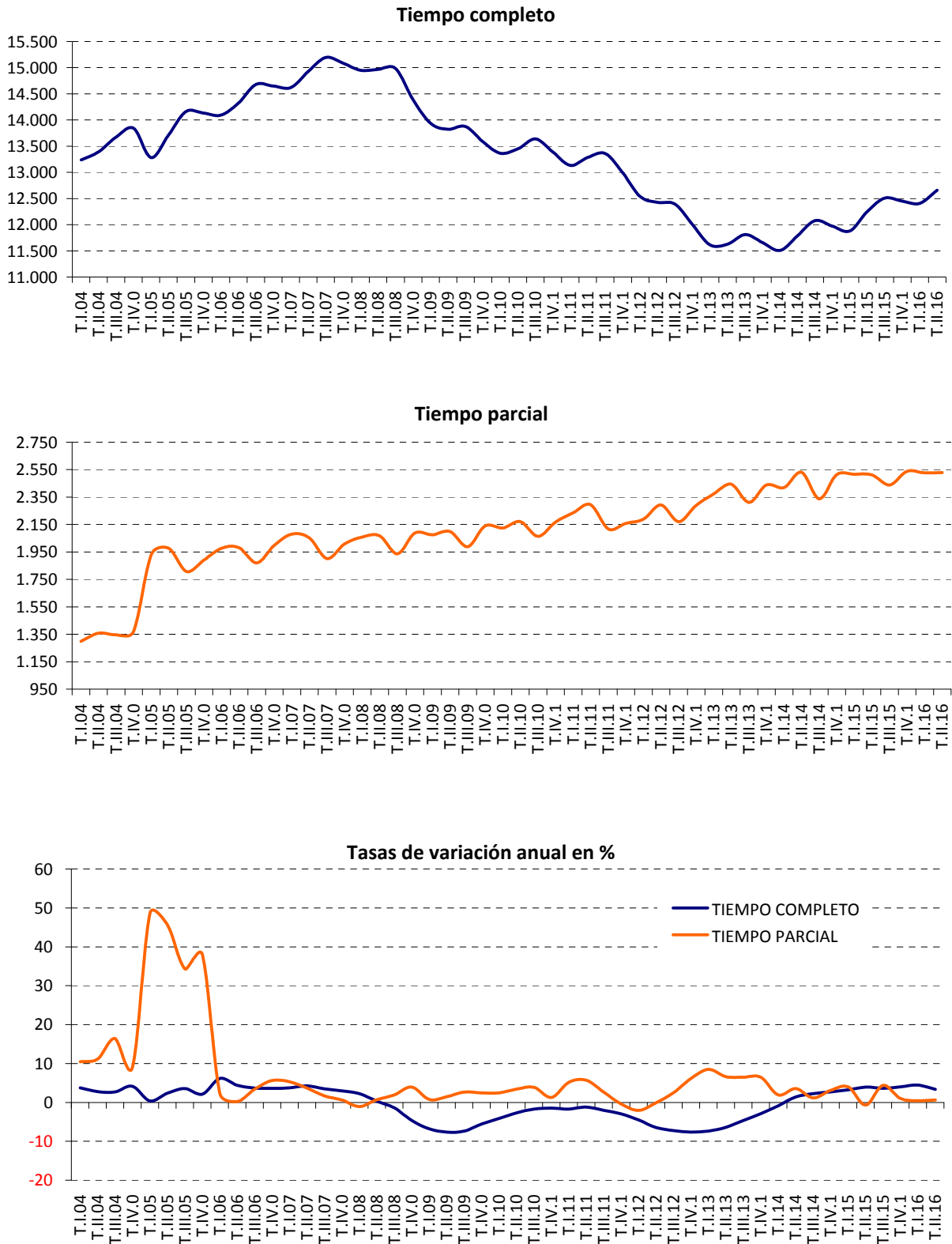

FUENTE: INE. EPA
A-INF TRIM\3.10.ASTIJO

3.11.- PROPORCIÓN DE ASALARIADOS SEGÚN DURACIÓN DEL CONTRATO Y TIPO DE JORNADA, POR SEXO.(*)

PERIODO	DURACIÓN DEL CONTRATO						TIPO DE JORNADA					
	INDEFINIDO			TEMPORAL			TIEMPO COMPLETO			TIEMPO PARCIAL		
	Total	Varones	Mujeres	Total	Varones	Mujeres	Total	Varones	Mujeres	Total	Varones	Mujeres
En porcentaje del total de asalariados de cada sexo												
1997	66,44	67,58	64,45	33,43	32,27	35,46	92,04	97,16	83,11	7,84	2,68	16,80
1998	66,89	67,80	65,30	32,97	32,06	34,57	92,01	97,17	82,96	7,86	2,69	16,91
1999	67,14	68,39	65,03	32,86	31,61	34,97	91,90	97,33	82,78	8,10	2,67	17,22
2000	67,82	69,07	65,80	32,18	30,93	34,20	91,97	97,43	83,15	8,03	2,57	16,85
2001	67,82	69,40	65,34	32,18	30,60	34,66	91,87	97,41	83,11	8,13	2,59	16,89
2002	67,99	69,85	65,16	32,01	30,15	34,84	91,77	97,46	83,18	8,23	2,54	16,82
2003	68,08	69,87	65,44	31,92	30,13	34,56	91,59	97,47	82,94	8,41	2,53	17,06
2004	67,48	69,30	64,88	32,52	30,70	35,12	90,97	97,23	82,06	9,03	2,77	17,94
2005	66,61	68,20	64,43	33,39	31,80	35,57	87,91	95,95	76,83	12,09	4,05	23,17
2006	66,05	68,02	63,42	33,95	31,98	36,59	88,07	95,98	77,50	11,93	4,02	22,50
2007	68,45	69,50	67,08	31,55	30,50	32,92	88,15	96,18	77,70	11,85	3,82	22,30
2008	70,90	72,60	68,79	29,10	27,40	31,21	87,91	95,99	77,88	12,09	4,01	22,12
2009	74,79	76,45	72,85	25,21	23,55	27,15	86,93	95,27	77,18	13,07	4,73	22,82
2010	75,26	76,41	73,95	24,74	23,59	26,05	86,33	94,70	76,77	13,67	5,30	23,23
2011	74,87	76,04	73,54	25,13	23,96	26,46	85,70	94,00	76,40	14,30	6,00	23,60
2012	76,59	77,98	75,09	23,41	22,02	24,91	84,66	93,37	75,23	15,34	6,63	24,77
2013	76,86	77,80	75,86	23,14	22,20	24,14	83,00	91,81	73,57	17,00	8,19	26,43
2014	76,00	76,48	75,48	24,00	23,52	24,52	82,85	91,79	73,21	17,15	8,21	26,79
2015	74,86	74,94	74,77	25,14	25,06	25,24	83,07	91,62	73,73	16,93	8,38	26,27
2014												
II Trim.	76,05	76,51	75,54	23,95	23,49	24,46	82,33	91,29	72,64	17,67	8,71	27,35
III Trim.	75,36	75,62	75,06	24,64	24,38	24,94	83,78	92,21	74,53	16,22	7,79	25,47
IV Trim.	75,76	76,13	75,36	24,24	23,87	24,65	82,64	91,86	72,74	17,36	8,14	27,26
2015												
I Trim.	76,40	76,53	76,26	23,60	23,47	23,74	82,52	91,57	72,70	17,48	8,43	27,30
II Trim.	74,91	74,96	74,85	25,09	25,04	25,15	82,98	91,46	73,71	17,02	8,54	26,29
III Trim.	73,85	73,93	73,76	26,15	26,07	26,24	83,68	91,88	74,65	16,32	8,12	25,35
IV Trim.	74,34	74,43	74,24	25,66	25,57	25,76	83,06	91,58	73,83	16,94	8,42	26,17
2016												
I Trim.	74,96	75,11	74,79	25,04	24,89	25,21	83,08	91,39	74,07	16,92	8,61	25,99
II Trim.	74,28	74,75	73,76	25,72	25,25	26,24	83,35	91,57	74,38	16,65	8,43	25,62
Variaciones con respecto al trimestre anterior en puntos porcentuales												
2015												
II Trim.	-1,50	-1,57	-1,42	1,49	1,57	1,42	0,46	-0,11	1,00	-0,46	0,11	-1,00
III Trim.	-1,06	-1,03	-1,09	1,06	1,04	1,09	0,71	0,42	0,94	-0,70	-0,42	-0,94
IV Trim.	0,49	0,50	0,48	-0,49	-0,51	-0,48	-0,62	-0,30	-0,81	0,62	0,30	0,81
2016												
I Trim.	0,62	0,68	0,55	-0,62	-0,68	-0,55	0,02	-0,19	0,24	-0,02	0,19	-0,18
II Trim.	-0,68	-0,35	-1,03	0,68	0,35	1,03	0,27	0,19	0,31	-0,27	-0,19	-0,37
Variaciones con respecto a igual periodo del año anterior en puntos porcentuales												
2002	0,16	0,46	-0,18	-0,16	-0,46	0,18	-0,09	0,05	0,07	0,09	-0,05	-0,07
2003	0,09	0,02	0,28	-0,09	-0,02	-0,28	-0,18	0,02	-0,24	0,18	-0,02	0,24
2004	-0,60	-0,57	-0,56	0,60	0,57	0,56	-0,62	-0,25	-0,88	0,62	0,25	0,88
2005	-0,86	-1,10	-0,45	0,86	1,10	0,45	-3,07	-1,28	-5,23	3,07	1,28	5,23
2006	-0,57	-0,18	-1,01	0,57	0,18	1,01	0,16	0,03	0,67	-0,16	-0,03	-0,67
2007	2,40	1,48	3,66	-2,40	-1,48	-3,66	0,08	0,21	0,20	-0,08	-0,21	-0,20
2008	2,46	3,10	1,72	-2,46	-3,10	-1,72	-0,23	-0,19	0,18	0,23	0,19	-0,18
2009	3,89	3,85	4,06	-3,89	-3,85	-4,06	-0,98	-0,73	-0,70	0,98	0,73	0,70
2010	0,47	-0,04	1,10	-0,47	0,04	-1,10	-0,60	-0,57	-0,40	0,60	0,57	0,40
2011	-0,40	-0,37	-0,40	0,40	0,37	0,40	-0,63	-0,70	-0,37	0,63	0,70	0,37
2012	1,73	1,94	1,54	-1,73	-1,94	-1,54	-1,04	-0,62	-1,17	1,04	0,62	1,17
2013	0,27	-0,19	0,77	-0,27	0,19	-0,77	-1,66	-1,57	-1,66	1,66	1,57	1,66
2014	-0,86	-1,31	-0,38	0,86	1,31	0,38	-0,15	-0,02	-0,36	0,15	0,02	0,36
2015	-1,14	-1,54	-0,71	1,14	1,54	0,71	0,22	-0,17	0,52	-0,22	0,17	-0,52
2014												
II Trim.	-1,07	-1,44	-0,67	1,07	1,44	0,67	-0,31	-0,09	-0,65	0,31	0,09	0,65
III Trim.	-0,59	-1,12	-0,03	0,59	1,12	0,03	0,15	0,38	-0,27	-0,15	-0,38	0,27
IV Trim.	-0,58	-1,05	-0,08	0,58	1,05	0,08	-0,06	0,23	-0,35	0,06	-0,23	0,36
2015												
I Trim.	-0,47	-1,19	0,30	0,47	1,19	-0,30	-0,11	-0,22	-0,23	0,11	0,22	0,23
II Trim.	-1,14	-1,55	-0,69	1,14	1,55	0,69	0,65	0,17	1,06	-0,65	-0,17	-1,06
III Trim.	-1,51	-1,70	-1,30	1,51	1,70	1,30	-0,10	-0,33	0,12	0,10	0,33	-0,12
IV Trim.	-1,42	-1,70	-1,11	1,42	1,70	1,11	0,42	-0,29	1,09	-0,42	0,28	-1,09
2016												
I Trim.	-1,45	-1,42	-1,47	1,45	1,42	1,47	0,57	-0,18	1,37	-0,57	0,18	-1,31
II Trim.	-0,63	-0,21	-1,09	0,63	0,21	1,09	0,37	0,11	0,68	-0,37	-0,11	-0,68

(*) Los datos 2002/2013 corresponden a la serie revisada incorporando la nueva base poblacional de la EPA actualizada con las nuevas estimaciones de población y hogares derivadas del Censo de Población y Viviendas de 2011, en sustitución de la basada en el Censo 2001.

FUENTE: INE. EPA

A-INF TRIM\3.11.ASPOR

Gráfico 17.- Tasa de Temporalidad por sexos

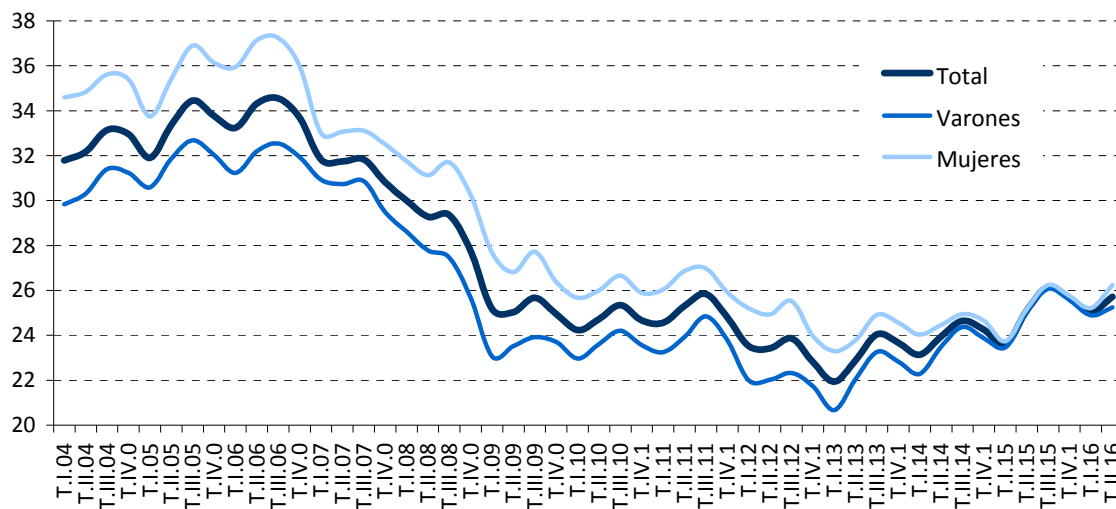

FUENTE: INE, EPA
A-INF TRIM\3.11.ASPOR

3.12.- EFECTIVOS LABORALES SEGÚN DURACIÓN DEL CONTRATO Y TIPO DE JORNADA

PERIODO	TOTAL	DURACIÓN DEL CONTRATO		TIPO DE JORNADA		DURACIÓN DEL CONTRATO		TIPO DE JORNADA	
		Indefinido	Temporal	Tiempo completo	Tiempo parcial	Indefinido	Temporal	Tiempo completo	Tiempo parcial
Valores del período									
En miles					En porcentaje del total de efectivos laborales				
1996	7.900,6	5.047,7	2.852,9	7.118,0	782,5	63,9	36,1	90,1	9,9
1997	8.300,7	5.209,9	3.090,8	7.368,9	931,7	62,8	37,2	88,8	11,2
1998	8.891,2	5.571,2	3.320,0	7.775,9	1.115,3	62,7	37,3	87,5	12,5
1999	9.486,9	5.997,1	3.489,8	8.287,1	1.199,9	63,2	36,8	87,4	12,6
2000	10.149,7	6.411,4	3.738,3	8.879,6	1.270,1	63,2	36,8	87,5	12,5
2001	10.665,0	6.858,4	3.806,7	9.279,8	1.385,1	64,3	35,7	87,0	13,0
2002	11.010,4	7.127,8	3.882,6	9.489,2	1.521,3	64,7	35,3	86,2	13,8
2003	11.347,8	7.397,2	3.950,6	9.719,4	1.628,4	65,2	34,8	85,7	14,3
2004	11.736,1	7.676,2	4.059,8	9.988,4	1.747,7	65,4	34,6	85,1	14,9
2005	12.338,0	8.021,6	4.316,3	10.439,6	1.898,4	65,0	35,0	84,6	15,4
2006	12.990,5	8.546,9	4.443,7	10.982,5	2.008,0	65,8	34,2	84,5	15,5
2007	13.607,5	9.226,5	4.381,0	11.420,9	2.186,6	67,8	32,2	83,9	16,1
2008	13.212,1	9.269,4	3.942,7	10.983,0	2.229,1	70,2	29,8	83,1	16,9
2009	12.192,6	9.023,8	3.168,8	9.921,0	2.271,6	74,0	26,0	81,4	18,6
2010	11.899,0	8.865,8	3.033,1	9.517,3	2.381,6	74,5	25,5	80,0	20,0
2011	11.663,0	8.788,7	2.874,3	9.205,3	2.457,7	75,4	24,6	78,9	21,1
2012	11.213,9	8.685,9	2.528,1	8.743,3	2.470,7	77,5	22,5	78,0	22,0
2010									
IV Trim.	11.821,1	8.868,9	2.952,1	9.372,3	2.448,8	75,0	25,0	79,3	20,7
2011									
I Trim.	11.742,9	8.800,6	2.942,4	9.247,4	2.495,5	74,9	25,1	78,7	21,3
II Trim.	11.746,6	8.763,3	2.983,3	9.318,3	2.428,3	74,6	25,4	79,3	20,7
III Trim.	11.660,4	8.782,3	2.878,1	9.235,0	2.425,4	75,3	24,7	79,2	20,8
IV Trim.	11.501,9	8.808,5	2.693,4	9.020,5	2.481,4	76,6	23,4	78,4	21,6
2012									
I Trim.	11.346,4	8.742,3	2.604,1	8.856,8	2.489,6	77,0	23,0	78,1	21,9
II Trim.	11.363,8	8.736,9	2.627,0	8.941,5	2.422,4	76,9	23,1	78,7	21,3
III Trim.	11.229,3	8.708,2	2.521,1	8.750,7	2.478,6	77,5	22,5	77,9	22,1
IV Trim.	10.916,2	8.556,0	2.360,2	8.424,1	2.492,1	78,4	21,6	77,2	22,8
Variaciones con respecto al trimestre anterior									
En miles									
2011									
IV Trim.	-158,5	26,2	-184,7	-214,5	56,0				
2012									
I Trim.	-155,5	-66,2	-89,3	-163,7	8,2				
II Trim.	17,4	-5,4	22,9	84,7	-67,2				
III Trim.	-134,5	-28,7	-105,9	-190,8	56,2				
IV Trim.	-313,1	-152,2	-160,9	-326,6	13,5				
Variaciones con respecto al trimestre anterior									
En porcentaje					En puntos porcentuales				
2011									
IV Trim.	-1,4	0,3	-6,4	-2,3	2,3	1,3	-1,3	-0,8	0,8
2012									
I Trim.	-1,4	-0,8	-3,3	-1,8	0,3	0,5	-0,5	-0,4	0,4
II Trim.	0,2	-0,1	0,9	1,0	-2,7	-0,2	0,2	0,6	-0,6
III Trim.	-1,2	-0,3	-4,0	-2,1	2,3	0,7	-0,7	-0,8	0,8
IV Trim.	-2,8	-1,7	-6,4	-3,7	0,5	0,8	-0,8	-0,8	0,8
Variaciones con respecto a igual periodo del año anterior									
En miles									
2000	662,8	414,3	248,5	592,5	70,1				
2001	515,4	447,0	68,3	400,2	115,0				
2002	345,4	269,4	76,0	209,4	136,2				
2003	337,4	269,4	68,0	230,2	107,1				
2004	388,2	279,0	109,2	269,0	119,3				
2005	601,9	345,4	256,5	451,2	150,7				
2006	652,6	525,2	127,4	542,9	109,7				
2007	617,0	679,7	-62,8	438,4	178,5				
2008	-395,4	42,9	-438,3	-437,9	42,6				
2009	-1.019,6	-245,6	-773,9	-1.062,0	42,5				
2010	-293,6	-158,0	-135,7	-403,7	110,0				
2011	-236,0	-77,2	-158,8	-312,0	76,0				
2012	-449,0	-102,8	-346,2	-462,0	13,0				
2010									
IV Trim.	-154,7	-82,4	-72,4	-261,5	106,7				
2011									
I Trim.	-118,2	-74,7	-43,5	-213,1	94,9				
II Trim.	-223,0	-52,2	-170,8	-329,7	106,7				
III Trim.	-283,6	-121,3	-162,2	-353,5	69,9				
IV Trim.	-319,2	-60,4	-258,7	-351,8	32,6				
2012									
I Trim.	-396,5	-58,3	-338,3	-390,6	-5,9				
II Trim.	-382,8	-26,4	-356,3	-376,8	-5,9				
III Trim.	-431,1	-74,1	-357,0	-484,3	53,2				
IV Trim.	-585,7	-252,5	-333,2	-596,4	10,7				
Variaciones con respecto a igual periodo del año anterior									
En porcentaje					En puntos porcentuales				
2000	7,0	6,9	7,1	7,1	5,8	0,0	0,0	0,1	-0,1
2001	5,1	7,0	1,8	4,5	9,1	1,1	-1,1	-0,5	0,5
2002	3,2	3,9	2,0	2,3	9,8	0,4	-0,4	-0,8	0,8
2003	3,1	3,8	1,8	2,4	7,0	0,4	-0,4	-0,5	0,5
2004	3,4	3,8	2,8	2,8	7,3	0,2	-0,2	-0,5	0,5
2005	5,1	4,5	6,3	4,5	8,6	-0,4	0,4	-0,5	0,5
2006	5,3	6,5	3,0	5,2	5,8	0,8	-0,8	-0,1	0,1
2007	4,7	8,0	-1,4	4,0	8,9	2,0	-2,0	-0,6	0,6
2008	-2,9	0,5	-10,0	-3,8	1,9	2,4	-2,4	-0,8	0,8
2009	-7,7	-2,6	-19,6	-9,7	1,9	3,9	-3,9	-1,8	1,8
2010	-2,4	-1,8	-4,3	-4,1	4,8	0,5	-0,5	-1,4	1,4
2011	-2,0	-0,9	-5,2	-3,3	3,2	0,8	-0,8	-1,1	1,1
2012	-3,9	-1,2	-12,0	-5,0	0,5	2,1	-2,1	-1,0	1,0
2010									
IV Trim.	-1,3	-0,9	-2,4	-2,7	4,6	0,3	-0,3	-1,2	1,2
2011									
I Trim.	-1,0	-0,8	-1,5	-2,3	4,0	0,1	-0,1	-1,0	1,0
II Trim.	-1,9	-0,6	-5,4	-3,4	4,6	1,0	-1,0	-1,3	1,3
III Trim.	-2,4	-1,4	-5,3	-3,7	3,0	0,8	-0,8	-1,1	1,1
IV Trim.	-2,7	-0,7	-8,8	-3,8	1,3	1,6	-1,6	-0,9	0,9
2012									
I Trim.	-3,4	-0,7	-11,5	-4,2	-0,2	2,1	-2,1	-0,7	0,7
II Trim.	-3,3	-0,3	-11,9	-4,0	-0,2	2,3	-2,3	-0,6	0,6
III Trim.	-3,7	-0,8	-12,4	-5,2	2,2	2,2	-2,2	-1,3	1,3
IV Trim.	-5,1	-2,9	-12,4	-6,6	0,4	1,8	-1,8	-1,3	1,3

FUENTE: MEYSS. Encuesta de Coyuntura Laboral
A-INF TRIM3.12.efelab

Gráfico 18.- Nuevas contrataciones según duración

Cifras absolutas

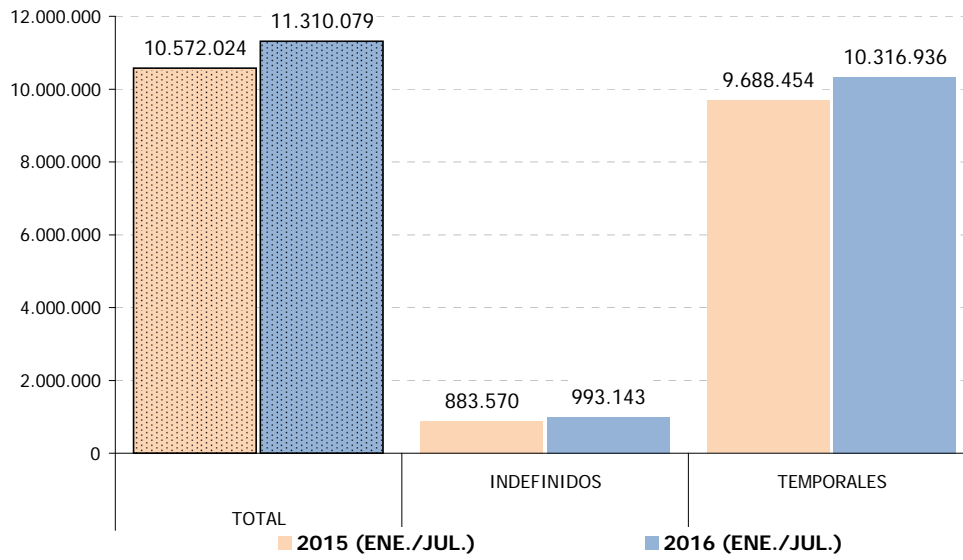

FUENTE: Servicio Público de Empleo Estatal. Estadística de Contratos Registrados.
A-INF TRIM\3.13.CREGDURC

Gráfico 18-bis.- Tasa de contratación indefinida.

% s/ Total nuevas contrataciones

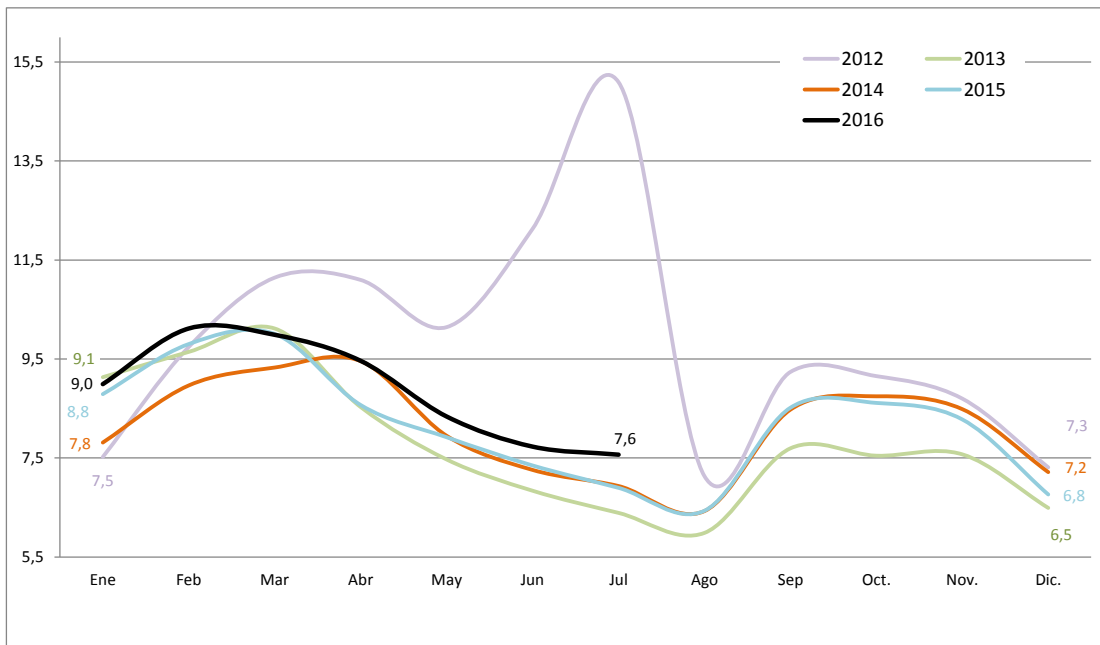

FUENTE: Servicio Público de Empleo Estatal. Estadística de Contratos Registrados.
A-INF TRIM\3.13.CREGDURC

Cuadro 3.14.- CONTRATOS REGISTRADOS SEGÚN SEXO POR DURACIÓN, TIPO DE JORNADA Y MODALIDAD DE CONTRATO

	VALORES ABSOLUTOS									VARIACIONES ANUALES 2016 / 2015					
	2015			Julio 2015			Julio 2016			Cifras absolutas			En puntos porcentuales		
	AMBOS SEXOS	VARONES	MUJERES	AMBOS SEXOS	VARONES	MUJERES	AMBOS SEXOS	VARONES	MUJERES	AMBOS SEXOS	VARONES	MUJERES	AMBOS SEXOS	VARONES	MUJERES
TOTAL CONTRATOS	18.576.280	10.486.117	8.090.163	10.572.024	5.968.791	4.603.233	11.310.079	6.346.275	4.963.804	738.055	377.484	360.571	7,0	6,3	7,8
INDEFINIDOS	1.509.165	805.655	703.510	883.570	478.282	405.288	993.143	542.146	450.997	109.573	63.864	45.709	12,4	13,4	11,3
TIEMPO COMPLETO	866.917	537.523	329.394	517.063	323.750	193.313	583.733	367.813	215.920	66.670	44.063	22.607	12,9	13,6	11,7
Ordinarios	574.772	348.419	226.353	346.472	212.471	134.001	375.364	231.223	144.141	28.892	18.752	10.140	8,3	8,8	7,6
Fomento Cont.estable	292.145	189.104	103.041	170.591	111.279	59.312	208.369	136.590	71.779	37.778	25.311	12.467	22,1	22,7	21,0
Iniciales	4.753	3.289	1.464	2.868	1.992	876	3.353	2.303	1.050	485	311	174	16,9	15,6	19,9
Discapacitados	4.753	3.289	1.464	2.868	1.992	876	3.353	2.303	1.050	485	311	174	16,9	15,6	19,9
Convers. en indefinidos	287.392	185.815	101.577	167.723	109.287	58.436	205.016	134.287	70.729	37.293	25.000	12.293	22,2	22,9	21,0
TIEMPO PARCIAL	642.248	268.132	374.116	366.507	154.532	211.975	409.410	174.333	235.077	42.903	19.801	23.102	11,7	12,8	10,9
Ordinarios	447.568	187.399	260.169	252.352	107.594	144.758	276.899	119.072	157.827	24.547	11.478	13.069	9,7	10,7	9,0
Fomento Cont.estable	194.680	80.733	113.947	114.155	46.938	67.217	132.511	55.261	77.250	18.356	8.323	10.033	16,1	17,7	14,9
Iniciales	3.367	1.649	1.718	1.952	1.003	949	2.552	1.278	1.274	600	275	325	30,7	27,4	34,2
Discapacitados	3.367	1.649	1.718	1.952	1.003	949	2.552	1.278	1.274	600	275	325	30,7	27,4	34,2
Convers. en indefinidos	191.313	79.084	112.229	112.203	45.935	66.268	129.959	53.983	75.976	17.756	8.048	9.708	15,8	17,5	14,6
TEMPORALES	17.067.115	9.680.462	7.386.653	9.688.454	5.490.509	4.197.945	10.316.936	5.804.129	4.512.807	628.482	313.620	314.862	6,5	5,7	7,5
TIEMPO COMPLETO	11.098.117	7.162.768	3.935.349	6.292.019	4.034.193	2.257.826	6.668.343	4.261.952	2.406.391	376.324	227.759	148.565	6,0	5,6	6,6
Formación	174.923	87.330	87.593	102.218	51.491	50.727	24.251	11.279	12.972	-77.967	-40.212	-37.755	-76,3	-78,1	-74,4
Prácticas	61.369	35.117	26.252	35.651	20.982	14.669	42.879	24.507	18.372	7.228	3.525	3.703	20,3	16,8	25,2
Obra o servicio	5.137.530	3.755.416	1.382.114	2.884.161	2.099.718	784.443	2.998.801	2.163.650	835.151	114.640	63.932	50.708	4,0	3,0	6,5
Event. circuns.produc.	4.607.289	2.855.191	1.752.098	2.628.259	1.614.863	1.013.396	2.960.448	1.817.236	1.143.212	332.189	202.373	129.816	12,6	12,5	12,8
Interinidad	998.858	374.231	624.627	573.283	215.012	358.271	571.749	213.115	358.634	-1.534	-1.897	363	-0,3	-0,9	0,1
Discapacitados	11.907	8.369	3.538	7.281	5.169	2.112	8.110	5.737	2.373	829	568	261	11,4	11,0	12,4
Jubilación 64 años	724	260	464	410	142	268	433	147	286	23	5	18	5,6	3,5	6,7
Temporal de inserción	--	--	--	--	--	--	--	--	--	--	--	--	--	--	--
Relevo	6.521	4.475	2.046	3.842	2.664	1.178	3.920	2.633	1.287	78	-31	109	2,0	-1,2	9,3
Otros	98.996	42.379	56.617	56.914	24.152	32.762	57.752	23.648	34.104	838	-504	1.342	1,5	-2,1	4,1
TIEMPO PARCIAL	5.968.998	2.517.694	3.451.304	3.396.435	1.456.316	1.940.119	3.648.593	1.542.177	2.106.416	252.158	85.861	166.297	7,4	5,9	8,6
Obra o servicio	2.197.220	1.016.489	1.180.731	1.231.071	583.043	648.028	1.267.667	584.993	682.674	36.596	1.950	34.646	3,0	0,3	5,3
Event. circuns.produc.	3.115.111	1.355.754	1.759.357	1.799.962	790.839	1.009.123	2.003.003	872.763	1.130.240	203.041	81.924	121.117	11,3	10,4	12,0
Interinidad	582.881	107.182	475.699	324.340	60.611	263.729	334.124	61.267	272.857	9.784	656	9.128	3,0	1,1	3,5
Prácticas	21.517	7.478	14.039	11.402	4.037	7.365	12.720	4.519	8.201	1.318	482	836	11,6	11,9	11,4
Discapacitados	8.799	4.213	4.586	5.179	2.506	2.673	5.556	2.658	2.898	377	152	225	7,3	6,1	8,4
Temporal de inserción	--	--	--	--	--	--	--	--	--	--	--	--	--	--	--
Relevo	8.290	3.222	5.068	4.158	1.666	2.492	4.453	1.717	2.736	295	51	244	7,1	3,1	9,8
Jubilación parcial	26.155	18.075	8.080	14.730	10.553	4.177	16.525	11.607	4.918	1.795	1.054	741	12,2	10,0	17,7
Otros	9.025	5.281	3.744	5.593	3.061	2.532	4.545	2.653	1.892	-1.048	-408	-640	-18,7	-13,3	-25,3

FUENTE: Servicio Público de Empleo Estatal. Estadística de Contratos Registrados.

A-INF TRIM\3.14.TOTCONTR

Gráfico 19.- Nuevas contrataciones según modalidad

Distribución porcentual

Julio 2016

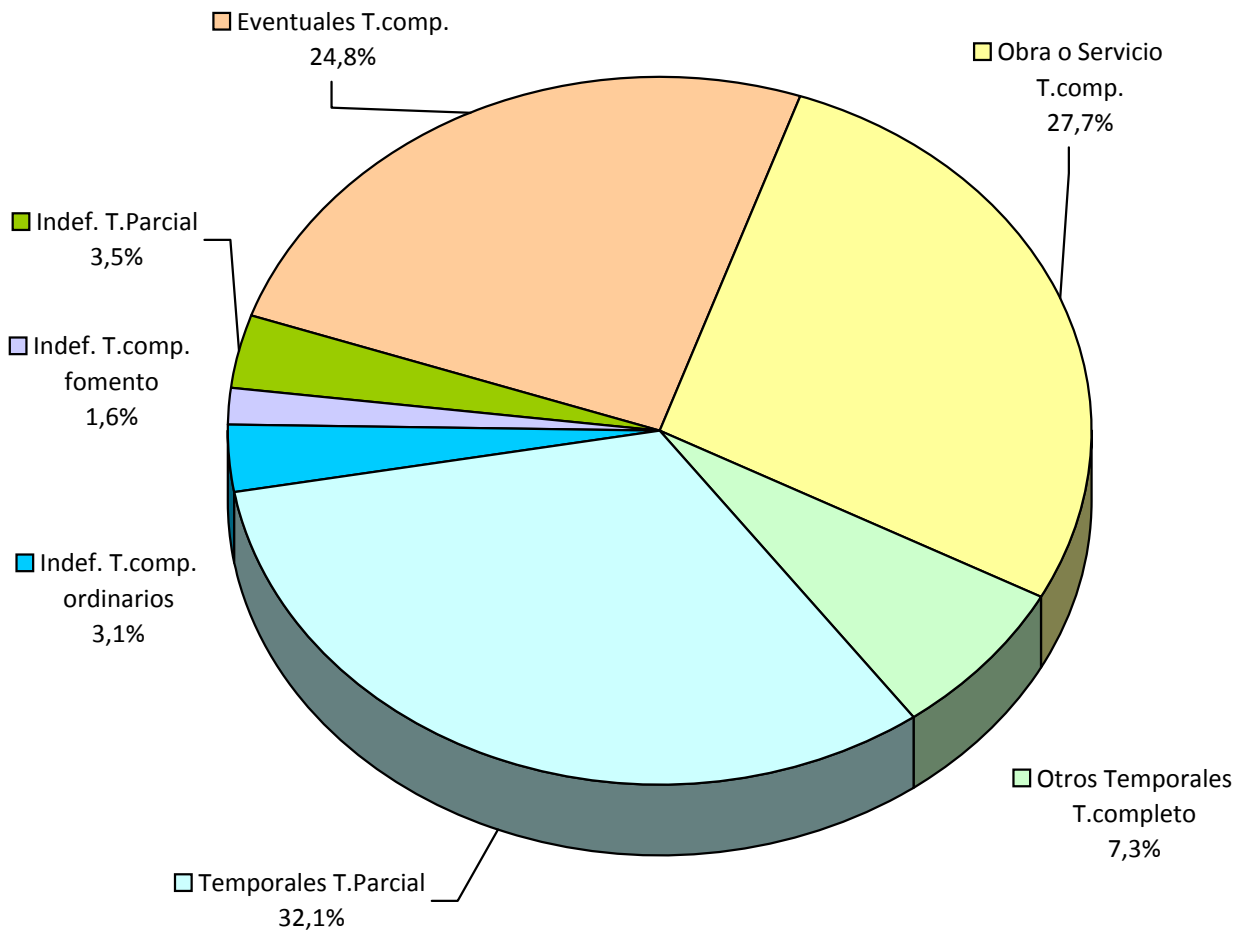

FUENTE: Servicio Público de Empleo Estatal. Estadística de Contratos Registrados.

A-INF TRIM\3.14.TOTCONTR

Gráfico 20.- Tipo de contratación según sexos.

Distribución porcentual

Julio 2016

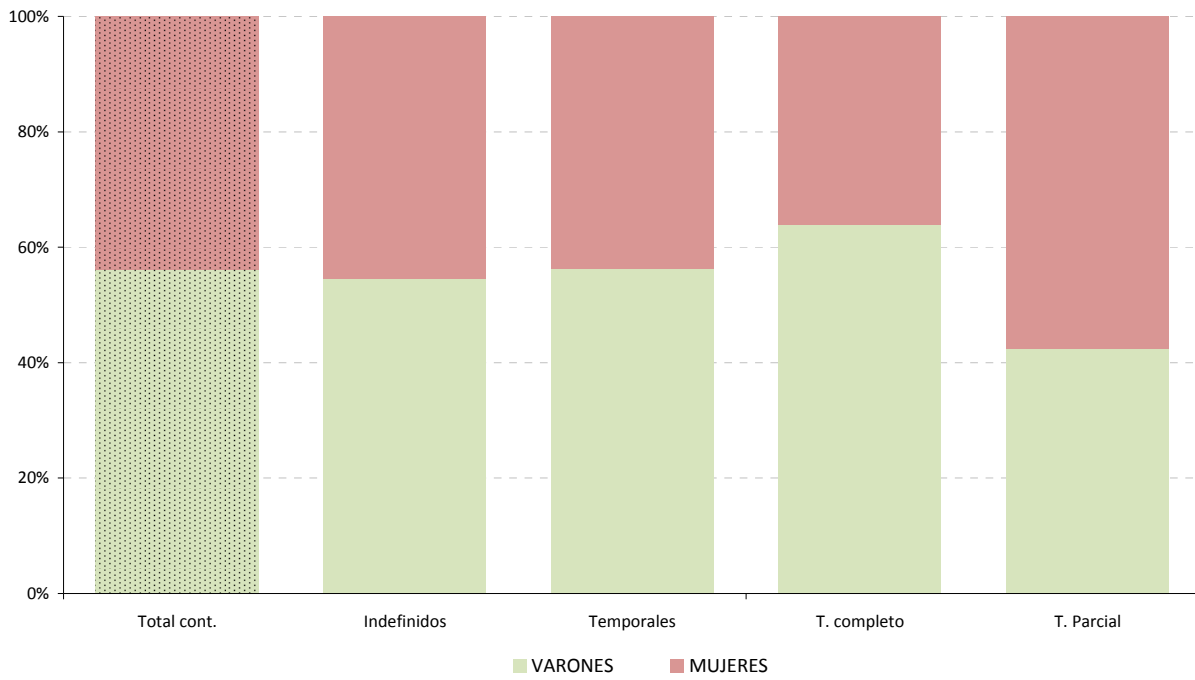

FUENTE: Servicio Público de Empleo Estatal. Estadística de Contratos Registrados.

A-INF TRIM\3.14.TOTCONTR

Gráfico 21.- Evolución de las nuevas contrataciones según modalidad

Cifras absolutas

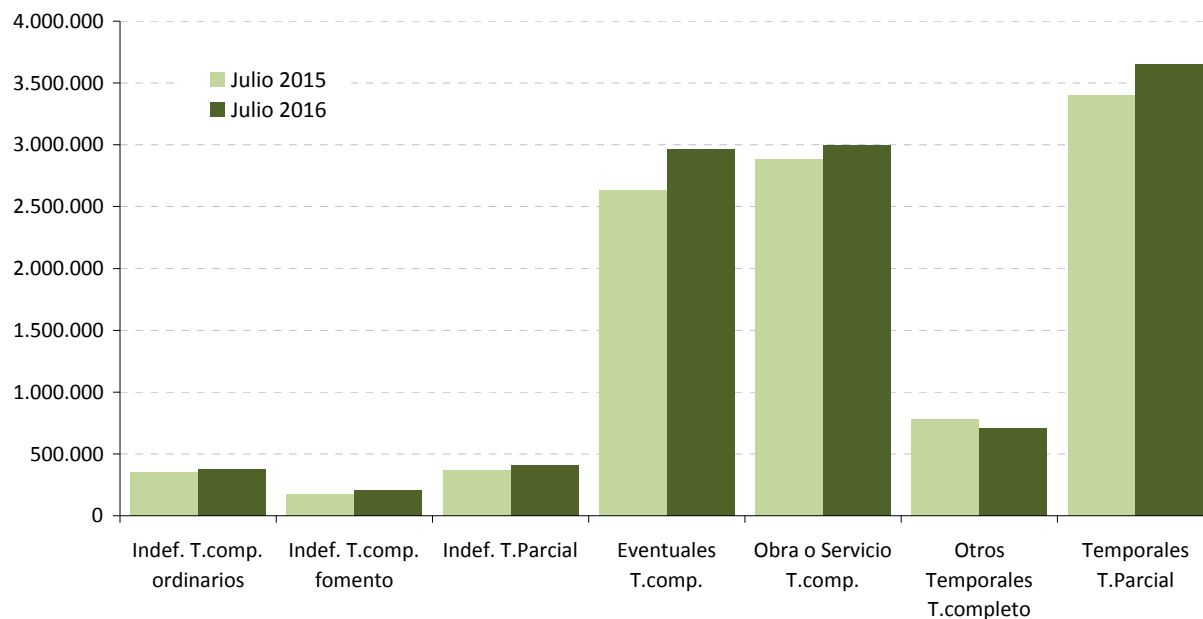

FUENTE: Servicio Público de Empleo Estatal. Estadística de Contratos Registrados.
A-INF TRIM\3.14.TOTCONTR

3.18.- PROPORCIÓN DE EFECTIVOS LABORALES SEGÚN DURACIÓN DEL CONTRATO Y TIPO DE JORNADA, POR TAMAÑO DEL CENTRO

PERIODO	DURACIÓN DEL CONTRATO								TIPO DE JORNADA							
	CONTRATO INDEFINIDO				CONTRATO TEMPORAL				TIEMPO COMPLETO				TIEMPO PARCIAL			
	De 1 a 10 Trabajadores	De 11 a 50 Trabajadores	De 51 a 250 Trabajadores	Más 250 Trabajadores	De 1 a 10 Trabajadores	De 11 a 50 Trabajadores	De 51 a 250 Trabajadores	Más 250 Trabajadores	De 1 a 10 Trabajadores	De 11 a 50 Trabajadores	De 51 a 250 Trabajadores	Más 250 Trabajadores	De 1 a 10 Trabajadores	De 11 a 50 Trabajadores	De 51 a 250 Trabajadores	Más 250 Trabajadores
En % de los efectivos laborales de cada tramo de tamaño																
1996	56,7	61,9	65,9	74,7	43,3	38,1	34,1	25,3	84,1	92,2	92,7	93,6	15,9	7,8	7,3	6,4
1997	56,5	59,2	64,5	73,7	43,5	40,8	35,5	26,3	82,4	90,8	91,0	92,7	17,6	9,2	9,0	7,3
1998	59,6	57,4	61,8	73,4	40,4	42,6	38,2	26,6	81,2	89,6	89,1	91,4	18,8	10,4	10,9	8,6
1999	62,8	57,9	61,8	71,4	37,2	42,1	38,2	28,6	81,2	89,7	89,4	90,2	18,8	10,3	10,6	9,8
2000	64,8	58,1	60,6	69,7	35,2	41,9	39,4	30,3	81,2	89,8	89,4	90,3	18,8	10,2	10,6	9,7
2001	65,6	59,2	61,8	71,2	34,4	40,8	38,2	28,8	81,6	89,0	88,9	89,3	18,4	11,0	11,1	10,7
2002	66,4	60,1	62,9	70,1	33,6	39,9	37,1	29,9	81,1	88,5	87,7	87,9	18,9	11,5	12,3	12,1
2003	67,0	61,5	62,6	69,8	33,0	38,5	37,4	30,2	79,8	88,8	87,1	87,2	20,2	11,2	12,9	12,8
2004	67,4	61,7	62,9	69,9	32,6	38,3	37,1	30,2	79,3	88,2	86,8	86,5	20,7	11,8	13,2	13,5
2005	66,0	61,5	63,8	69,2	34,0	38,5	36,2	30,8	78,9	88,2	86,4	85,1	21,1	11,8	13,6	14,9
2006	67,2	63,3	64,0	68,8	32,8	36,7	36,0	31,2	79,2	88,1	86,3	84,7	20,8	11,9	13,7	15,3
2007	70,3	66,0	66,1	68,7	29,7	34,0	33,9	31,3	79,3	87,5	85,2	83,7	20,7	12,5	14,8	16,3
2008	72,0	68,7	69,5	70,3	28,0	31,3	30,5	29,7	79,1	86,4	84,2	82,9	20,8	13,6	15,8	17,1
2009	75,7	73,2	73,9	73,1	24,3	26,8	26,1	26,9	76,3	84,9	82,1	82,5	23,7	15,1	17,9	17,5
2010	76,3	73,6	74,2	74,0	23,7	26,4	25,8	26,1	74,5	82,9	80,9	82,0	25,5	17,1	19,1	18,0
2011	77,3	74,7	74,5	74,7	22,7	25,3	25,5	25,3	73,1	81,5	80,2	81,3	26,9	18,5	19,8	18,7
2012	79,4	77,5	76,4	76,4	20,6	22,5	23,6	23,6	71,8	80,1	78,9	81,3	28,2	19,9	21,1	18,7
2010																
IV Trim.	76,8	74,2	74,8	74,4	23,2	25,8	25,2	25,9	73,8	82,2	80,4	81,1	26,2	17,8	19,6	18,9
2011																
I Trim.	76,4	74,2	74,4	74,7	23,6	25,8	25,6	25,3	73,2	81,3	80,0	80,8	26,8	18,7	20,0	19,2
II Trim.	76,3	73,9	73,8	74,2	23,7	26,1	26,2	25,9	73,2	81,9	81,3	81,5	26,8	18,1	18,7	18,5
III Trim.	77,6	74,4	74,2	74,8	22,4	25,6	25,8	25,2	73,3	81,4	80,3	81,9	26,7	18,6	19,7	18,1
IV Trim.	79,0	76,3	75,8	75,1	21,0	23,7	24,2	24,9	72,7	81,3	79,2	80,8	27,3	18,7	20,8	19,2
2012																
I Trim.	79,4	76,6	76,2	75,8	20,6	23,4	23,8	24,2	72,8	80,5	78,3	80,7	27,2	19,5	21,7	19,3
II Trim.	79,0	76,9	76,0	75,5	21,0	23,1	24,0	24,5	72,4	80,4	80,3	82,2	27,6	19,6	19,7	17,8
III Trim.	79,3	77,5	76,1	77,1	20,7	22,5	23,9	22,9	71,6	79,8	78,5	81,8	28,4	20,2	21,5	18,2
IV Trim.	79,8	79,2	77,2	77,2	20,2	20,8	22,8	22,8	70,4	79,7	78,3	80,6	29,6	20,3	21,7	19,4
Variaciones con respecto al trimestre anterior en puntos porcentuales																
2011																
IV Trim.	1,4	1,9	1,6	0,2	-1,4	-1,9	-1,6	-0,2	-0,6	-0,1	-1,1	-1,1	0,6	0,1	1,1	1,1
2012																
I Trim.	0,4	0,3	0,4	0,7	-0,4	-0,3	-0,4	-0,7	0,1	-0,8	-0,9	-0,1	-0,1	0,8	0,9	0,1
II Trim.	-0,4	0,3	-0,3	-0,3	0,4	-0,3	0,3	0,3	-0,4	-0,1	1,9	1,4	0,4	0,1	-1,9	-1,4
III Trim.	0,3	0,6	0,1	1,6	-0,3	-0,6	-0,1	-1,6	-0,8	-0,5	-1,7	-0,4	0,8	0,5	1,7	0,4
IV Trim.	0,5	1,7	1,1	0,1	-0,5	-1,7	-1,1	-0,1	-1,1	-0,1	-0,2	-1,2	1,1	0,1	0,2	1,2
Variaciones con respecto a igual periodo del año anterior en puntos porcentuales																
2001	0,8	1,1	1,2	1,6	-0,8	-1,1	-1,2	-1,6	0,3	-0,8	-0,5	-1,1	-0,3	0,8	0,5	1,1
2002	0,8	0,9	1,1	-1,1	-0,8	-0,9	-1,1	1,1	-0,4	-0,5	-1,2	-1,4	0,4	0,5	1,1	1,4
2003	0,6	1,5	-0,3	-0,3	-0,6	-1,5	0,3	0,3	-1,3	0,3	-0,6	-0,6	1,3	-0,3	0,6	0,6
2004	0,4	0,2	0,3	0,0	-0,4	-0,2	-0,3	0,0	-0,5	-0,5	-0,3	-0,8	0,5	0,5	0,3	0,8
2005	-1,4	-0,2	0,9	-0,6	1,4	0,2	-0,9	0,6	-0,4	0,0	-0,4	-1,4	0,4	0,0	0,4	1,4
2006	1,2	1,8	0,2	-0,4	-1,2	-1,8	-0,2	0,4	0,3	-0,1	-0,1	-0,4	-0,3	0,1	0,1	0,4
2007	3,1	2,6	2,1	-0,1	-3,1	-2,6	-2,1	0,1	0,1	-0,6	-1,1	-1,0	-0,1	0,6	1,1	1,0
2008	1,7	2,8	3,4	1,5	-1,7	-2,8	-3,4	-1,5	-0,2	-1,1	-1,0	-0,8	0,2	1,1	1,0	0,8
2009	3,7	4,5	4,4	2,8	-3,7	-4,5	-4,4	-2,8	-2,8	-1,5	-2,1	-0,4	2,8	1,5	2,1	0,4
2010	0,5	0,3	0,2	0,9	-0,5	-0,3	-0,2	-0,8	-1,8	-2,0	-1,2	-0,5	1,8	2,0	1,2	0,5
2011	1,1	1,1	0,4	0,7	-1,1	-1,1	-0,4	-0,8	-1,4	-1,5	-0,7	-0,7	1,4	1,5	0,7	0,7
2012	2,1	2,8	1,8	1,7	-2,1	-2,8	-1,8	-1,7	-1,3	-1,3	-1,4	0,1	1,3	1,3	1,4	-0,1
2010																
IV Trim.	0,2	0,1	-0,3	1,2	-0,2	-0,1	0,3	-0,9	-2,0	-1,3	-0,5	-0,7	2,0	1,3	0,5	0,7
2011																
I Trim.	-0,9	0,1	0,4	0,9	0,9	-0,1	-0,4	-0,9	-1,5	-1,2	-0,5	-0,8	1,5	1,2	0,5	0,8
II Trim.	1,1	1,8	0,4	0,4	-1,1	-1,8	-0,4	-0,4	-1,9	-1,5	-0,3	-1,2	1,9	1,5	0,3	1,2
III Trim.	1,7	0,7	-0,3	0,8	-1,7	-0,7	0,3	-0,8	-1,1	-2,2	-0,8	-0,6	1,1	2,2	0,8	0,6
IV Trim.	2,2	2,1	1,0	0,6	-2,2	-2,1	-1,0	-0,9	-1,2	-1,0	-1,2	-0,3	1,2	1,0	1,2	0,3
2012																
I Trim.	3,0	2,4	1,9	1,1	-3,0	-2,4	-1,9	-1,1	-0,4	-0,8	-1,7	0,0	0,4	0,8	1,7	0,0
II Trim.	2,7	3,0	2,2	1,3	-2,7	-3,0	-2,2	-1,3	-0,8	-1,5	-1,0	0,6	0,8	1,5	1,0	-0,6
III Trim.	1,8	3,0	1,9	2,2	-1,8	-3,0	-1,9	-2,2	-1,8	-1,5	-1,7	-0,1	1,8	1,5	1,7	0,1
IV Trim.	0,8	2,9	1,3	2,2	-0,8	-2,9	-1,3	-2,2	-2,3	-1,6	-0,9	-0,2	2,3	1,6	0,9	0,2

FUENTE: MEYSS. Encuesta de Coyuntura Laboral

A-INF TRIM/3.18.EFELSA

Gráfico 22.- Tasa de temporalidad según tamaño del centro

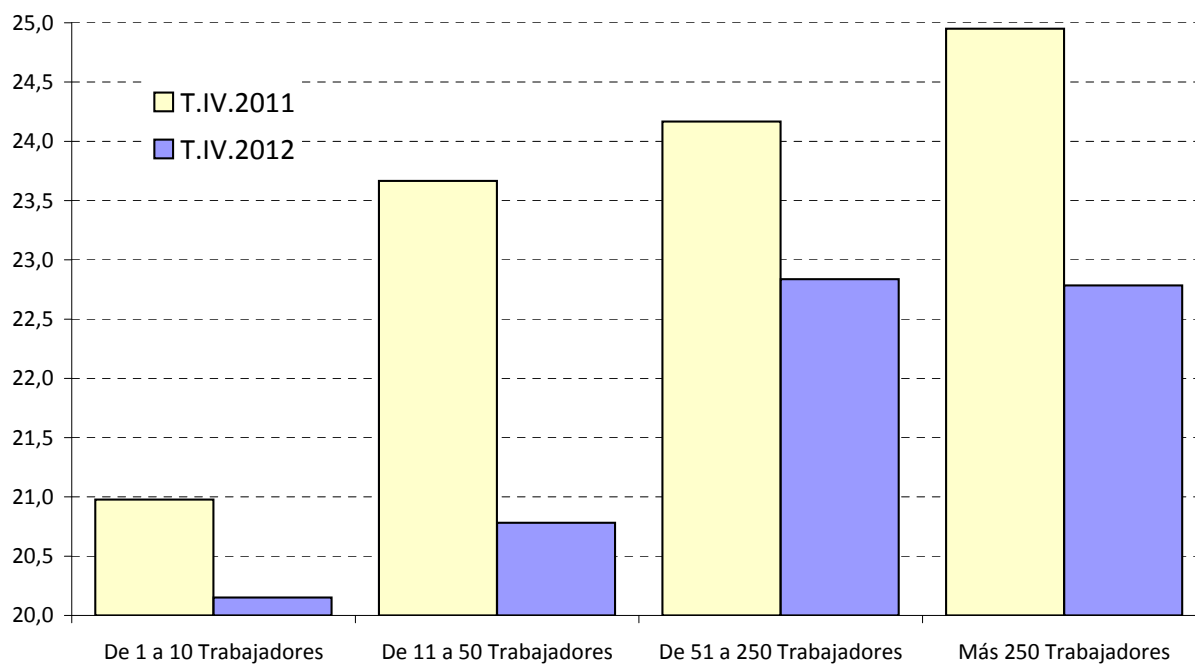

FUENTE: MTIN. Encuesta de Coyuntura Laboral
A-INF TRIM\3.18.EFELSA

3.20.- POBLACIÓN OCUPADA POR COMUNIDADES AUTÓNOMAS (*)

	VALORES ABSOLUTOS (Miles)			DISTRIBUCIÓN PORCENTUAL			VARIACIONES		VARIACIONES ANUALES					
	T.II.14	T.II.15	T.II.16	T.II.14	T.II.15	T.II.16	T.II.16-T.I.16		Miles			%		
							Miles	%	T.II.14	T.II.15	T.II.16	T.II.14	T.II.15	T.II.16
Andalucía	2.630,7	2.808,5	2.832,7	15,2	15,7	15,5	18,4	0,7	20,9	177,8	24,2	0,8	6,8	0,9
Aragón	517,9	540,8	551,9	3,0	3,0	3,0	3,6	0,7	7,1	22,9	11,1	1,4	4,4	2,1
Asturias	374,7	368,4	381,5	2,2	2,1	2,1	6,1	1,6	11,7	-6,3	13,1	3,2	-1,7	3,6
Baleares	501,8	525,8	547,1	2,9	2,9	3,0	56,0	11,4	5,1	24,0	21,3	1,0	4,8	4,1
Canarias	735,1	774,2	799,9	4,2	4,3	4,4	-11,9	-1,5	10,1	39,1	25,7	1,4	5,3	3,3
Cantabria	225,5	226,1	233,9	1,3	1,3	1,3	11,8	5,3	9,9	0,6	7,8	4,6	0,3	3,4
Castilla y León	918,1	939,3	960,7	5,3	5,3	5,2	27,9	3,0	-2,9	21,2	21,4	-0,3	2,3	2,3
Castilla-La Mancha	716,5	720,8	748,1	4,1	4,0	4,1	14,9	2,0	4,3	4,3	27,3	0,6	0,6	3,8
Cataluña	3.040,0	3.075,0	3.181,3	17,5	17,2	17,4	53,7	1,7	99,4	35,0	106,3	3,4	1,2	3,5
Comunidad Valenciana	1.805,5	1.867,1	1.919,6	10,4	10,5	10,5	26,8	1,4	47,7	61,6	52,5	2,7	3,4	2,8
Extremadura	354,2	355,2	365,7	2,0	2,0	2,0	8,2	2,3	14,8	1,0	10,5	4,4	0,3	3,0
Galicia	991,5	1.009,9	1.034,0	5,7	5,7	5,6	12,9	1,3	-13,9	18,4	24,1	-1,4	1,9	2,4
Madrid	2.688,5	2.808,3	2.831,0	15,5	15,7	15,5	14,0	0,5	-50,5	119,8	22,7	-1,8	4,5	0,8
Murcia	541,2	534,2	570,4	3,1	3,0	3,1	28,4	5,2	27,1	-7,0	36,2	5,3	-1,3	6,8
Navarra	262,0	267,3	258,6	1,5	1,5	1,4	-4,2	-1,6	5,3	5,3	-8,7	2,1	2,0	-3,3
País Vasco	870,8	864,6	900,7	5,0	4,8	4,9	3,9	0,4	-9,3	-6,2	36,1	-1,1	-0,7	4,2
Rioja (La)	129,5	130,7	131,9	0,7	0,7	0,7	1,6	1,2	7,8	1,2	1,2	6,4	0,9	0,9
Ceuta y Melilla	49,6	50,2	51,9	0,3	0,3	0,3	-0,6	-1,1	-2,1	0,6	1,7	-4,1	1,2	3,4
TOTAL	17.353,0	17.866,5	18.301,0	100,0	100,0	100,0	271,4	1,5	192,4	513,5	434,5	1,1	3,0	2,4

(*) Los datos 2002/2013 corresponden a la serie revisada incorporando la nueva base poblacional de la EPA actualizada con las nuevas estimaciones de población y hogares derivadas del Censo de Población y Viviendas de 2011, en sustitución de la basada en el Censo 2001.

FUENTE: INE. EPA

A-INF TRIM\3.20.OCUPCAA

3.21.- TASAS DE OCUPACIÓN POR COMUNIDADES AUTÓNOMAS Y SEXOS(*)

Población de 16 a 64 años

	Valores de las Tasas			Variaciones	Variaciones anuales		
				T.II.16-T.I.16	En puntos porcentuales		
	T.II.14	T.II.15	T.II.16	En puntos porcentuales	T.II.14	T.II.15	T.II.16
AMBOS SEXOS	56,77	58,70	60,32	0,90	1,27	1,93	1,62
Andalucía	47,10	50,28	50,86	0,35	0,51	3,18	0,58
Aragón	60,96	63,93	65,66	0,23	1,59	2,97	1,73
Asturias	54,68	54,66	57,05	0,88	2,79	-0,02	2,39
Baleares	65,34	67,50	70,33	7,20	0,88	2,16	2,83
Canarias	49,40	51,83	53,71	-0,65	0,64	2,43	1,88
Cantabria	58,49	59,19	61,71	3,20	3,32	0,70	2,52
Castilla y León	58,43	60,43	62,50	1,96	0,71	2,00	2,07
Castilla-La Mancha	52,85	53,65	56,15	1,20	0,95	0,80	2,50
Cataluña	62,98	64,12	66,35	1,15	3,07	1,14	2,23
Comunidad Valenciana	55,32	57,86	59,60	0,73	1,99	2,54	1,74
Extremadura	49,51	49,97	51,93	1,39	2,23	0,46	1,96
Galicia	56,58	58,20	60,10	0,91	0,03	1,62	1,90
Madrid	63,40	66,19	66,61	0,22	-0,03	2,79	0,42
Murcia	55,64	55,33	59,00	2,80	3,13	-0,31	3,67
Navarra	63,94	65,39	63,40	-0,81	2,09	1,45	-1,99
País Vasco	62,85	62,87	65,90	0,38	0,30	0,02	3,03
Rioja (La)	63,88	64,96	66,07	0,53	4,66	1,08	1,11
Ceuta	44,42	47,62	49,88	0,20	-2,28	3,20	2,26
Melilla	45,95	42,63	43,89	-1,61	-0,18	-3,32	1,26
VARONES	61,48	63,92	65,62	0,84	1,44	2,44	1,70
Andalucía	52,74	56,37	57,17	0,00	1,31	3,63	0,80
Aragón	65,95	71,35	71,30	-0,69	0,72	5,40	-0,05
Asturias	57,85	56,18	58,19	0,34	3,28	-1,67	2,01
Baleares	68,23	71,11	74,72	7,81	-0,51	2,88	3,61
Canarias	53,97	56,22	58,81	-1,20	2,00	2,25	2,59
Cantabria	62,72	65,02	66,34	2,98	2,72	2,30	1,32
Castilla y León	63,73	66,73	68,58	2,44	0,33	3,00	1,85
Castilla-La Mancha	60,34	62,26	64,88	1,73	0,96	1,92	2,62
Cataluña	66,01	68,48	70,87	1,22	2,61	2,47	2,39
Comunidad Valenciana	60,69	62,54	65,43	1,20	1,90	1,85	2,89
Extremadura	56,35	57,84	59,20	-0,22	3,86	1,49	1,36
Galicia	59,45	61,77	63,82	1,24	-0,60	2,32	2,05
Madrid	68,16	70,87	70,48	-0,15	0,52	2,71	-0,39
Murcia	62,58	64,74	67,72	2,90	4,29	2,16	2,98
Navarra	68,77	69,73	68,46	-1,00	2,23	0,96	-1,27
País Vasco	66,27	66,06	69,78	0,29	0,02	-0,21	3,72
Rioja (La)	69,90	71,11	73,27	1,39	6,27	1,21	2,16
Ceuta	51,82	58,49	61,17	1,60	-5,11	6,67	2,68
Melilla	55,32	51,80	57,07	0,22	5,03	-3,52	5,27
MUJERES	52,02	53,46	55,01	0,98	1,10	1,44	1,55
Andalucía	41,39	44,13	44,48	0,70	-0,29	2,74	0,35
Aragón	55,78	56,23	59,83	1,18	2,52	0,45	3,60
Asturias	51,56	53,16	55,93	1,41	2,31	1,60	2,77
Baleares	62,38	63,81	65,83	6,57	2,33	1,43	2,02
Canarias	44,79	47,39	48,57	-0,11	-0,71	2,60	1,18
Cantabria	54,20	53,30	57,04	3,42	3,91	-0,90	3,74
Castilla y León	52,91	53,86	56,19	1,47	1,13	0,95	2,33
Castilla-La Mancha	44,87	44,48	46,89	0,64	0,98	-0,39	2,41
Cataluña	59,94	59,76	61,86	1,10	3,56	-0,18	2,10
Comunidad Valenciana	49,85	53,11	53,71	0,27	2,09	3,26	0,60
Extremadura	42,32	41,71	44,31	3,07	0,51	-0,61	2,60
Galicia	53,73	54,66	56,42	0,58	0,66	0,93	1,76
Madrid	58,86	61,73	62,93	0,58	-0,56	2,87	1,20
Murcia	48,38	45,51	49,93	2,71	1,94	-2,87	4,42
Navarra	58,94	60,91	58,19	-0,61	1,95	1,97	-2,72
País Vasco	59,45	59,70	62,08	0,48	0,60	0,25	2,38
Rioja (La)	57,71	58,69	58,77	-0,33	3,07	0,98	0,08
Ceuta	35,75	36,11	37,49	-1,27	1,03	0,36	1,38
Melilla	36,87	32,84	30,69	-3,47	-5,04	-4,03	-2,15

(*) Los datos 2002/2013 corresponden a la serie revisada incorporando la nueva base poblacional de la EPA actualizada con las nuevas estimaciones de población y hogares derivadas del Censo de Población y Viviendas de 2011, en sustitución de la basada en el Censo 2001.

FUENTE: INE. EPA

Gráfico 23.- Tasas de ocupación por Comunidades Autónomas

Población de 16 a 64 años

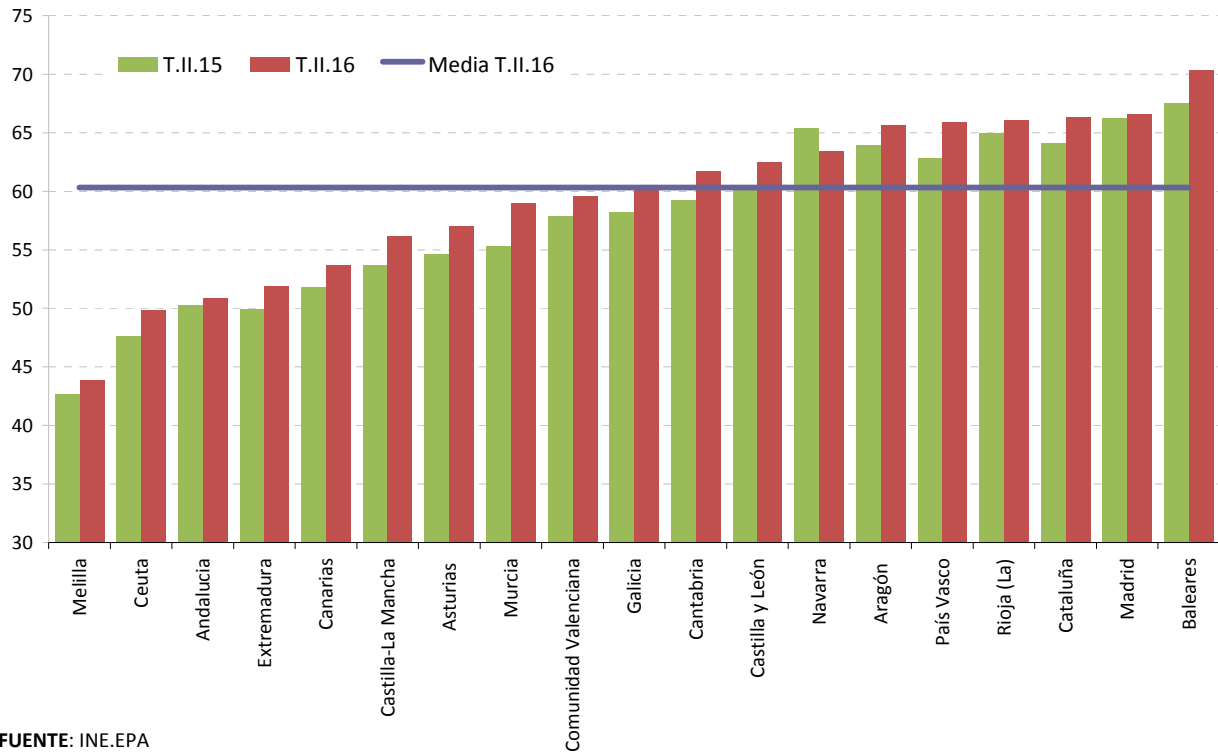

FUENTE: INE.EPA
A-INF TRIM\3.21.TASOCUPCAA(16-64)

4. EL DESEMPLEO

Gráfico 24.- Parados según sexo

Valores absolutos en miles

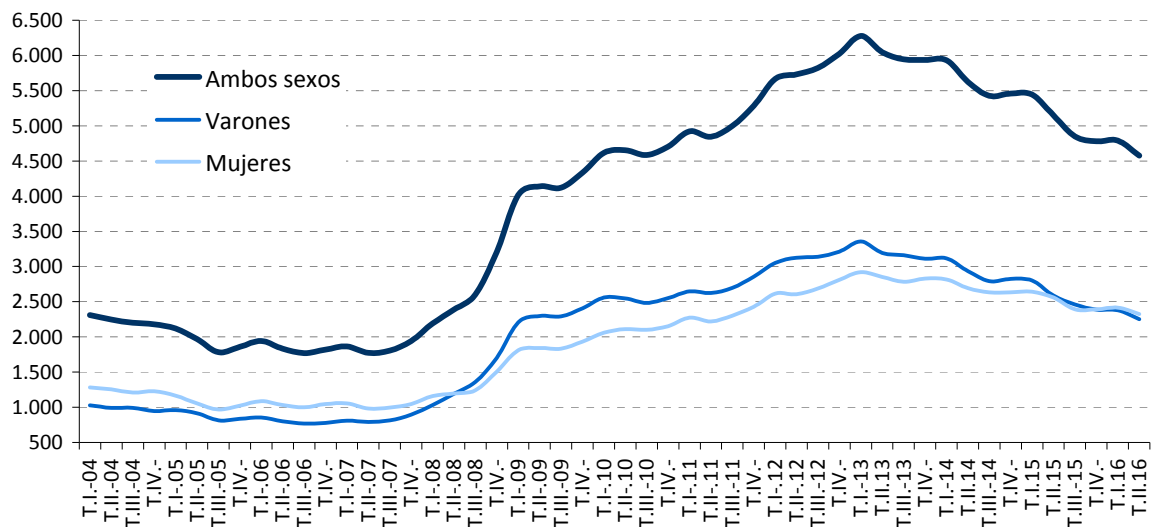

Tasas de variación anual en %

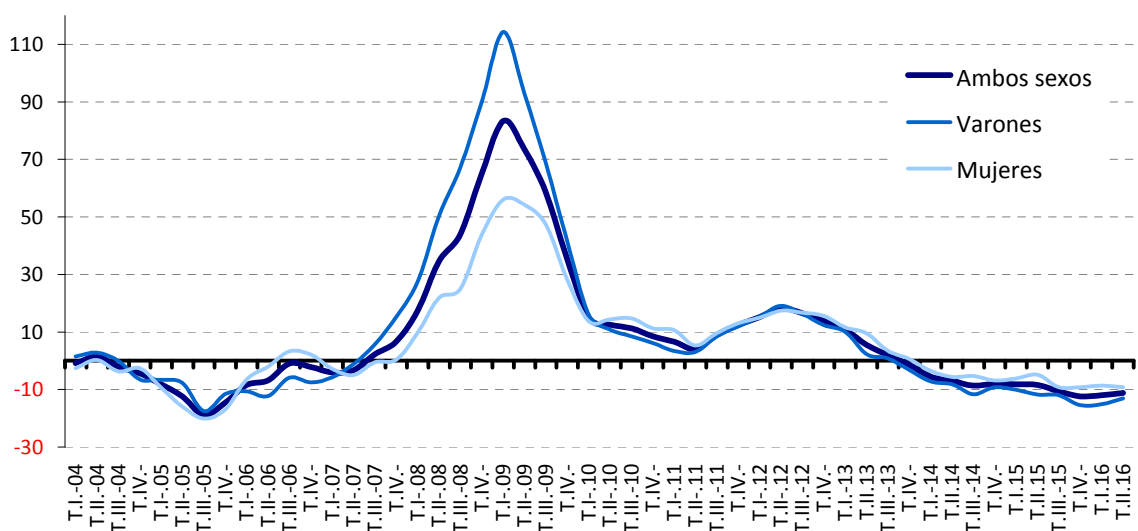

FUENTE: INE. EPA
A-INF TRIM\4.1.PARSXED

Gráfico 25.- Tasas de paro por sexo

En porcentaje

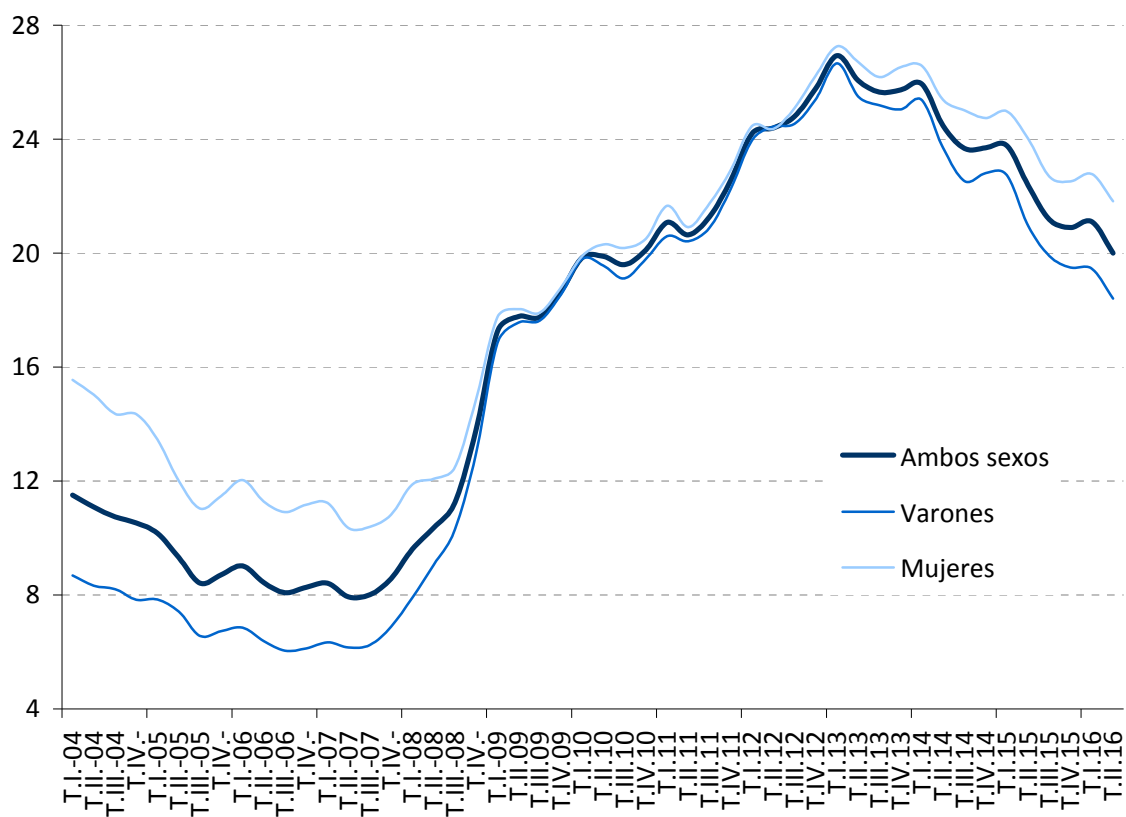

FUENTE: INE. EPA

A-INF TRIM\4.2.tasas

Gráfico 26.- Tasas de paro de jóvenes y adultos

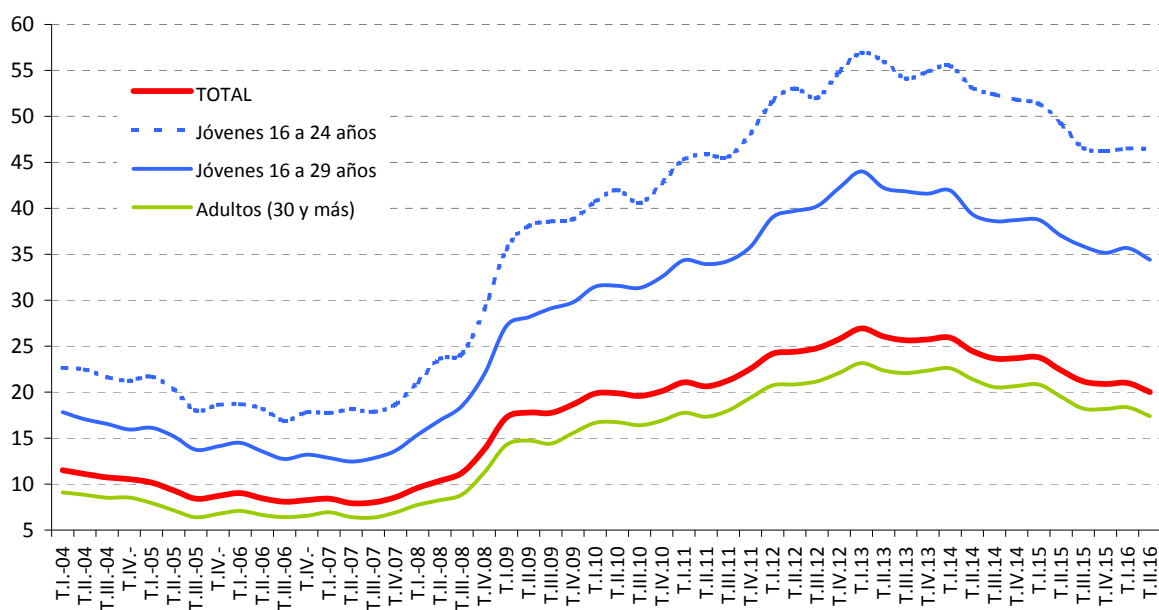

FUENTE: INE. EPA

A-INF TRIM\4.3.BIS.tasparjovadul

4.5.- PARADOS SEGÚN NIVEL DE ESTUDIOS Y SEXO CNED-2000 (*)

	VALORES ABSOLUTOS (En miles)			DISTRIBUCIONES PORCENTUALES			VARIACIONES ANUALES						TASAS DE PARO		
							Miles			%					
	T.I.11	T.I.12	T.I.13	T.I.11	T.I.12	T.I.13	T.I.11	T.I.12	T.I.13	T.I.11	T.I.12	T.I.13	T.I.11	T.I.12	T.I.13
AMBOS SEXOS	4.921,1	5.667,9	6.278,2	100,0	100,0	100,0	303,5	746,8	610,3	6,6	15,2	10,8	21,08	24,19	26,94
Analfabetos	42,6	55,4	41,8	0,9	1,0	0,7	-12,4	12,8	-13,6	-22,5	30,0	-24,5	47,28	53,58	54,93
Educación Primaria	950,8	1.014,7	1.074,8	19,3	17,9	17,1	-30,4	63,9	60,1	-3,1	6,7	5,9	30,74	36,17	41,12
Educación Secundaria Primera etapa y formación e inserción laboral correspondiente	1.785,7	2.124,9	2.317,6	36,3	37,5	36,9	97,4	339,2	192,7	5,8	19,0	9,1	27,11	31,32	34,31
Educación Secundaria Segunda etapa y formación e inserción laboral correspondiente	1.162,9	1.324,2	1.450,7	23,6	23,4	23,1	138,3	161,3	126,5	13,5	13,9	9,6	20,88	23,74	26,40
Formación e inserción laboral con título de secundaria (2ª etapa)	0,9	2,2	3,7	0,0	0,0	0,1	-3,9	1,3	1,5	-81,3	144,4	68,2	15,52	26,51	36,27
Educación superior, excepto doctorado	971,7	1.140,1	1.381,9	19,7	20,1	22,0	110,9	168,4	241,8	12,9	17,3	21,2	12,40	14,28	16,87
Doctorado	6,6	6,4	7,6	0,1	0,1	0,1	3,4	-0,2	1,2	106,3	-3,0	18,7	3,94	3,73	4,49
VARONES	2.645,2	3.052,6	3.358,3	100,0	100,0	100,0	85,7	407,4	305,7	3,3	15,4	10,0	20,60	23,96	26,66
Analfabetos	23,4	29,9	23,3	0,9	1,0	0,7	-6,2	6,5	-6,6	-20,9	27,8	-22,1	46,06	56,84	48,04
Educación Primaria	581,7	620,5	635,9	22,0	20,3	18,9	-43,4	38,8	15,4	-6,9	6,7	2,5	31,03	36,59	41,51
Educación Secundaria Primera etapa y formación e inserción laboral correspondiente	1.029,9	1.246,7	1.356,5	38,9	40,8	40,4	49,1	216,8	109,8	5,0	21,1	8,8	25,74	30,56	33,39
Educación Secundaria Segunda etapa y formación e inserción laboral correspondiente	560,8	653,4	728,3	21,2	21,4	21,7	39,2	92,6	74,9	7,5	16,5	11,5	18,85	22,23	25,42
Formación e inserción laboral con título de secundaria (2ª etapa)	0,2	1,7	2,5	0,0	0,1	0,1	-3,3	1,5	0,8	-94,3	750,0	47,1	5,88	33,33	53,19
Educación superior, excepto doctorado	447,1	497,3	607,8	16,9	16,3	18,1	49,8	50,2	110,5	12,5	11,2	22,2	11,66	12,87	15,23
Doctorado	2,2	3,1	4,2	0,1	0,1	0,1	0,7	0,9	1,1	46,7	40,9	35,5	2,15	2,99	4,49
MUJERES	2.276,0	2.615,3	2.919,9	100,0	100,0	100,0	217,7	339,3	304,6	10,6	14,9	11,6	21,66	24,46	27,26
Analfabetos	19,2	25,5	18,6	0,8	1,0	0,6	-6,1	6,3	-6,9	-24,1	32,8	-27,1	48,85	50,20	67,15
Educación Primaria	369,1	394,1	438,9	16,2	15,1	15,0	13,0	25,0	44,8	3,7	6,8	11,4	30,30	35,52	40,56
Educación Secundaria Primera etapa y formación e inserción laboral correspondiente	755,7	878,3	961,1	33,2	33,6	32,9	48,2	122,6	82,8	6,8	16,2	9,4	29,24	32,47	35,70
Educación Secundaria Segunda etapa y formación e inserción laboral correspondiente	602,2	670,8	722,5	26,5	25,6	24,7	99,3	68,6	51,7	19,7	11,4	7,7	23,20	25,43	27,48
Formación e inserción laboral con título de secundaria (2ª etapa)	0,7	0,5	1,2	0,0	0,0	0,0	-0,5	-0,2	0,7	-41,7	-28,6	140,0	29,17	15,63	21,82
Educación superior, excepto doctorado	524,6	642,9	774,1	23,0	24,6	26,5	61,1	118,3	131,2	13,2	22,6	20,4	13,11	15,61	18,43
Doctorado	4,4	3,3	3,4	0,2	0,1	0,1	2,8	-1,1	0,1	175,0	-25,0	3,0	6,73	4,85	4,50

(*) Los datos 2002/2013 corresponden a la serie revisada incorporando la nueva base poblacional de la EPA actualizada con las nuevas estimaciones de población y hogares derivadas del Censo de Población y Viviendas de 2011, en sustitución de la basada en el Censo 2001.

FUENTE: INE. EPA
A-INF TRIM\4.5.PARNESTX

4.5.BIS.- PARADOS SEGÚN NIVEL DE ESTUDIOS Y SEXO CNED-2014

	VALORES ABSOLUTOS (en miles)			DISTRIBUCIONES PORCENTUALES			VARIACIONES		VARIACIONES ANUALES				TASAS DE PARO		
	T.II.14	T.II.15	T.II.16	T.II.14	T.II.15	T.II.16	TII.16 - T.I.16		Miles		%		T.II.14	T.II.15	T.II.16
							Miles	%	T.II.15	T.II.16	T.II.15	T.II.16			
AMBOS SEXOS	5.622,9	5.149,0	4.574,7	100,0	100,0	100,0	-216,7	-4,5	-473,9	-574,3	-8,4	-11,2	24,47	22,37	20,00
Analfabetos	45,9	42,6	32,0	0,8	0,8	0,7	-2,0	-5,9	-3,3	-10,6	-7,2	-24,9	50,05	46,15	43,07
Estudios primarios incompletos	157,0	151,2	121,5	2,8	2,9	2,7	-0,7	-0,6	-5,8	-29,7	-3,7	-19,6	44,25	43,31	38,14
Educación primaria	672,9	572,4	502,4	12,0	11,1	11,0	-42,8	-7,9	-100,5	-70,0	-14,9	-12,2	38,44	36,33	33,60
Primera etapa de educación secundaria y similar	2.208,3	2.056,9	1.822,2	39,3	39,9	39,8	-90,7	-4,7	-151,4	-234,7	-6,9	-11,4	31,94	29,51	26,69
Segunda etapa de educación secundaria, con orientación general	745,5	676,3	609,5	13,3	13,1	13,3	4,7	0,8	-69,2	-66,8	-9,3	-9,9	23,03	21,01	19,10
Segunda etapa de educación secundaria con orientación profesional (incluye educación postsecundaria no superior)	566,1	507,0	476,2	10,1	9,8	10,4	-39,6	-7,7	-59,1	-30,8	-10,4	-6,1	26,32	22,94	21,06
Educación superior	1.227,1	1.142,6	1.010,8	21,8	22,2	22,1	-45,8	-4,3	-84,5	-131,8	-6,9	-11,5	14,48	13,29	11,61
VARONES	2.932,2	2.588,5	2.249,6	100,0	100,0	100,0	-128,3	-5,4	-343,7	-338,9	-11,7	-13,1	23,70	20,96	18,41
Analfabetos	27,1	20,2	13,9	0,9	0,8	0,6	0,7	5,3	-6,9	-6,3	-25,5	-31,2	57,78	40,81	38,08
Estudios primarios incompletos	91,0	93,4	74,2	3,1	3,6	3,3	1,7	2,3	2,4	-19,2	2,6	-20,6	41,20	44,06	36,70
Educación primaria	394,2	329,5	294,3	13,4	12,7	13,1	-31,3	-9,6	-64,7	-35,2	-16,4	-10,7	38,26	34,97	32,66
Primera etapa de educación secundaria y similar	1.257,0	1.121,3	967,4	42,9	43,3	43,0	-70,7	-6,8	-135,7	-153,9	-10,8	-13,7	30,49	26,96	23,55
Segunda etapa de educación secundaria, con orientación general	367,6	331,3	289,5	12,5	12,8	12,9	9,8	3,5	-36,3	-41,8	-9,9	-12,6	21,18	18,95	16,81
Segunda etapa de educación secundaria con orientación profesional (incluye educación postsecundaria no superior)	264,0	227,6	202,0	9,0	8,8	9,0	-23,1	-10,3	-36,4	-25,6	-13,8	-11,2	23,94	20,12	17,65
Educación superior	531,3	465,2	408,4	18,1	18,0	18,2	-15,5	-3,7	-66,1	-56,8	-12,4	-12,2	12,92	11,32	9,94
MUJERES	2.690,6	2.560,5	2.325,0	100,0	100,0	100,0	-88,5	-3,7	-130,1	-235,5	-4,8	-9,2	25,38	24,01	21,82
Analfabetos	18,8	22,4	18,1	0,7	0,9	0,8	-2,7	-13,0	3,6	-4,3	19,1	-19,2	41,96	52,34	47,88
Estudios primarios incompletos	66,0	57,8	47,4	2,5	2,3	2,0	-2,2	-4,4	-8,2	-10,4	-12,4	-18,0	49,29	42,16	40,72
Educación primaria	278,8	242,9	208,2	10,4	9,5	9,0	-11,4	-5,2	-35,9	-34,7	-12,9	-14,3	38,70	38,36	35,04
Primera etapa de educación secundaria y similar	951,3	935,6	854,8	35,4	36,5	36,8	-20,0	-2,3	-15,7	-80,8	-1,7	-8,6	34,09	33,27	31,43
Segunda etapa de educación secundaria, con orientación general	377,7	345,0	320,0	14,0	13,5	13,8	-5,0	-1,5	-32,7	-25,0	-8,7	-7,2	25,17	23,45	21,78
Segunda etapa de educación secundaria con orientación profesional (incluye educación postsecundaria no superior)	302,1	279,5	274,3	11,2	10,9	11,8	-16,4	-5,6	-22,6	-5,2	-7,5	-1,9	28,83	25,90	24,56
Educación superior	695,8	677,4	602,4	25,9	26,5	25,9	-30,3	-4,8	-18,4	-75,0	-2,6	-11,1	15,94	15,09	13,09

FUENTE: INE. EPA
A-INF TRIM\4.5.PARNESTX

Gráfico 27.- Tasas de Paro según nivel de estudios



Gráfico 28.- Parados por sectores de procedencia (CNAE 93 hasta 2007 y CNAE 09 desde 2008)

Valores absolutos en miles

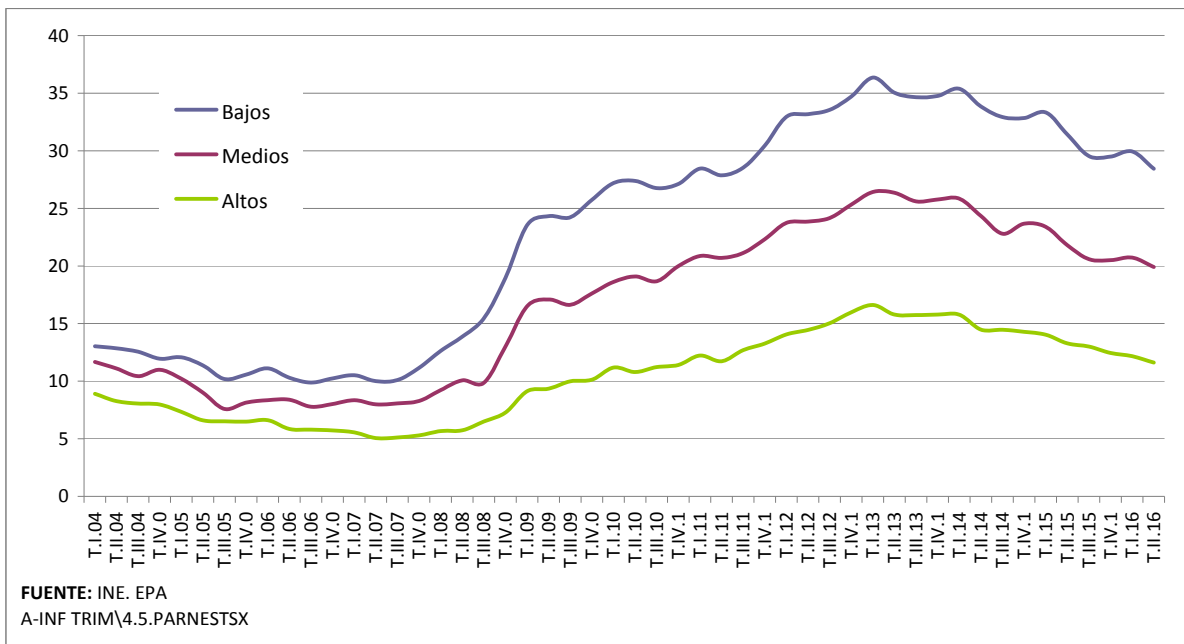
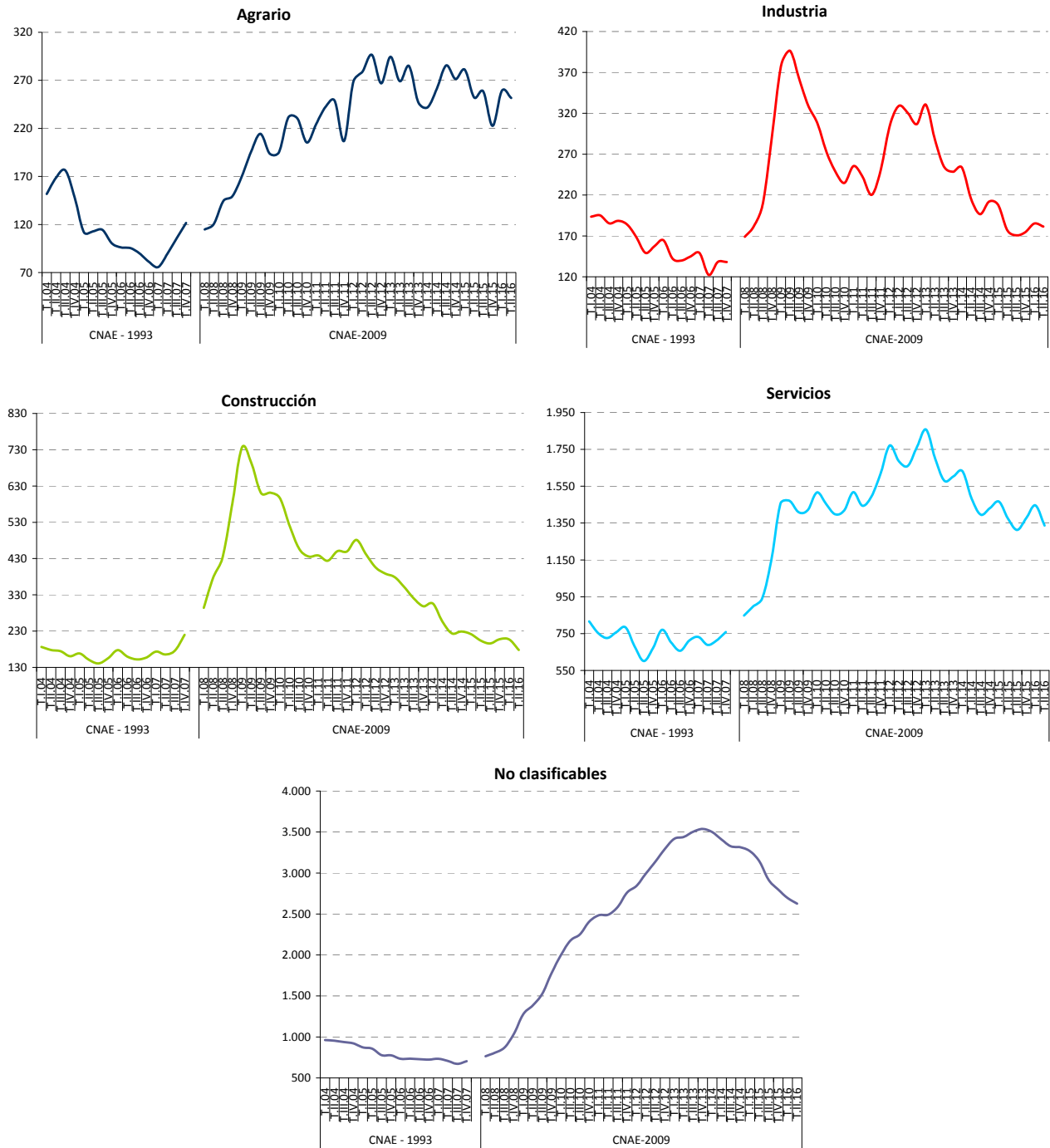

FUENTE: INE. EPA
A-INF TRIM\4.6.PARSEAC

4.8.- PARADOS CON MÁS DE 1 AÑO DE BÚSQUEDA DE EMPLEO Y HOGARES DONDE TODOS LOS ACTIVOS ESTÁN PARADOS U OCUPADOS

	VALORES DEL PERIODO										VARIACIONES				
	2014			2015					2016		Medias Anuales			Trimestral	Anual
	T. III.	T. IV.	Media anual	T. I.	T. II.	T. III.	T. IV.	Media anual	T. I.	T. II.	2013	2014	2015	TII-16/TI-16	TII-16/TII-15
PLD "Por tiempo de búsqueda"															
En miles	3.359,9	3.352,9	3.466,0	3.330,8	3.186,1	2.942,3	2.845,3	3.076,1	2.763,6	2.662,5	491,3	-68,2	-389,9	-101,1	-523,6
INCIDENCIA PLD "Por tiempo de búsqueda"											En puntos porcentuales				
En % del paro total															
TOTAL	61,9	61,4	61,8	61,2	61,9	60,7	59,5	60,8	57,7	58,2	6,1	3,3	-1,0	0,5	-3,7
SEXO															
Varones	63,0	61,7	62,1	60,8	62,0	60,4	58,3	60,4	56,4	56,4	6,2	3,6	-1,7	0,0	-5,6
Mujeres	60,8	61,1	61,5	61,6	61,8	61,0	60,7	61,3	58,9	59,9	5,9	3,0	-0,2	1,0	-1,8
EDAD															
Jóvenes (16 a 24)	47,5	47,6	49,2	48,5	42,9	40,9	41,3	43,4	37,7	38,7	4,0	1,4	-5,8	1,1	-4,2
Adultos	64,6	63,9	64,0	63,3	65,2	64,4	62,6	63,9	60,9	61,7	6,4	3,6	-0,2	0,7	-3,5
DISTRIBUCIÓN PORCENTUAL DEL PLD "Por tiempo de búsqueda"															
SEGÚN TIEMPO DE PERMANENCIA															
De 1 año a 2 años	30,2	28,8	31,2	28,6	27,6	26,6	26,8	27,4	25,1	26,4	-4,6	-7,1	-3,8	1,3	-1,2
Más de 2 años	69,8	71,2	68,8	71,4	72,4	73,4	73,2	72,6	74,9	73,6	4,6	7,1	3,8	-1,3	1,2
SEGÚN SITUACIÓN ANTERIOR															
Buscan su primer empleo	9,6	9,8	9,3	9,3	9,8	9,9	9,1	9,5	8,6	9,6	-0,1	0,7	0,3	1,0	-0,2
Han trabajado antes	90,4	90,2	90,7	90,7	90,2	90,1	90,9	90,5	91,4	90,4	0,1	-0,7	-0,3	-1,0	0,2
HOGARES															
Todos los activos son parados	1.789,6	1.766,1	1.842,0	1.793,4	1.657,7	1.572,5	1.556,1	1.644,9	1.611,3	1.493,2	104,5	-95,6	-197,1	-118,1	-164,4
Todos los activos son ocupados	9.073,6	9.110,1	8.937,7	9.091,5	9.293,5	9.465,5	9.530,5	9.345,3	9.509,8	9.661,8	-209,9	290,0	407,6	152,1	368,4

FUENTE: INE, EPA.
A-INF TRIM(4.8.PLD(16-24))

Gráfico 29.- Incidencia del PLD "Por tiempo de búsqueda de empleo" s/Total Paro, por edad

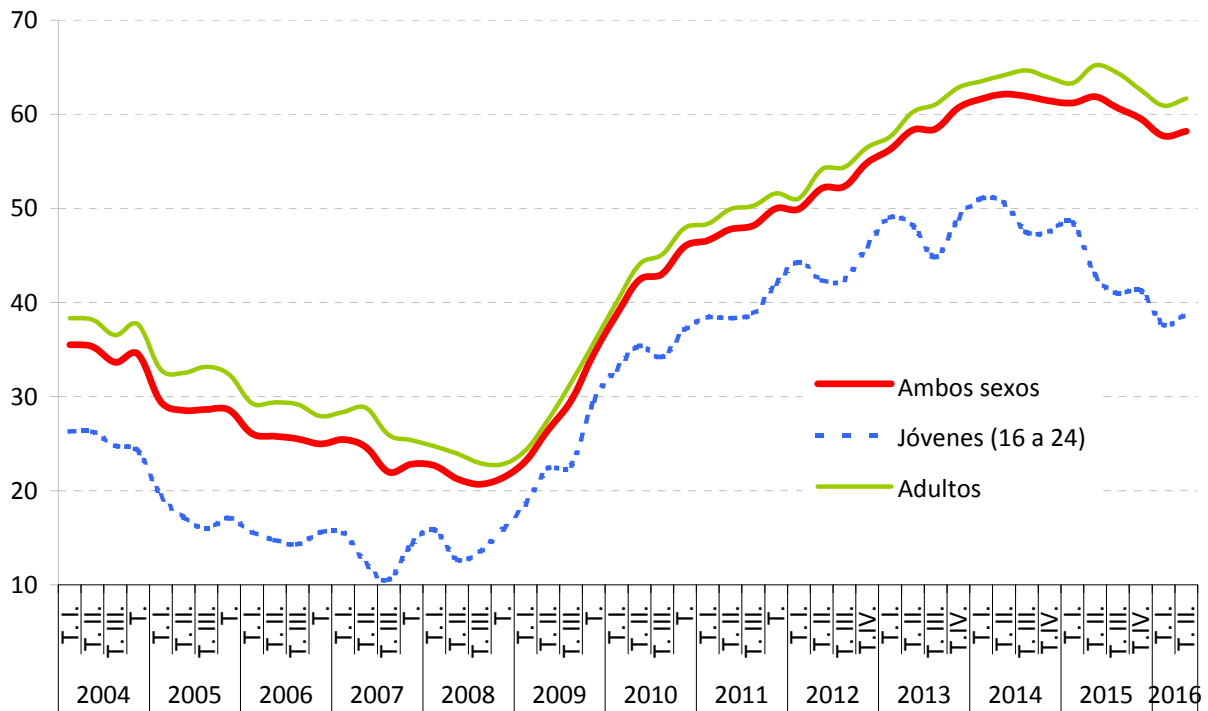

FUENTE: INE, EPA.
A-INF TRIM\4.8.PLD(16-24)

4.9.- PPARADOS CON MÁS DE 1 AÑO DE BÚSQUEDA DE EMPLEO SEGÚN SUS CARACTERÍSTICAS PRINCIPALES. (*)

	VALORES DEL PERIODO										VARIACIONES					
	2014				2015					2016		Medias Anuales			Trimestral	Anual
	T. II.	T. III.	T. IV.	Media anual	T. I.	T. II.	T. III.	T. IV.	Media anual	T. I.	T. II.	2013	2014	2015	TII-16/TI-16	TII-16/TII-15
PLD "Por tiempo de búsqueda"																
En miles	3.493,6	3.359,9	3.352,9	3.466,0	3.330,8	3.186,1	2.942,3	2.845,3	3.076,1	2.763,6	2.662,5	491,3	-68,2	-389,9	-101,1	-523,6
INCIDENCIA del PLD "Por tiempo de búsqueda"											En puntos porcentuales					
En % del paro total																
TOTAL	62,1	61,9	61,4	61,8	61,2	61,9	60,7	59,5	60,8	57,7	58,2	6,1	3,3	-1,0	0,5	-3,7
SEXO																
-Varones	62,3	63,0	61,7	62,1	60,8	62,0	60,4	58,3	60,4	56,4	56,4	6,2	3,6	-1,7	0,0	-5,6
-Mujeres	61,9	60,8	61,1	61,5	61,6	61,8	61,0	60,7	61,3	58,9	59,9	5,9	3,0	-0,2	1,0	-1,8
EDAD																
-Jóvenes (16 a 29)	53,3	51,4	50,6	52,1	51,6	50,3	47,3	46,4	48,9	43,3	44,0	4,7	1,5	-3,2	0,8	-6,2
-Adultos	65,5	66,0	65,5	65,5	64,7	56,7	64,4	64,4	62,5	62,9	54,4	8,4	6,2	-3,0	-8,5	-2,3
DISTRIBUCIÓN PORCENTUAL DEL PLD "Por tiempo de búsqueda"																
SEGÚN TIEMPO DE PERMANENCIA																
-De 1 año a 2 años	31,8	30,2	28,8	31,2	28,6	27,6	26,6	26,8	27,4	25,1	26,4	-4,6	-7,1	-3,8	1,3	-1,2
-Más de 2 años	68,2	69,8	71,2	68,8	71,4	72,4	73,4	73,2	72,6	74,9	73,6	4,6	7,1	3,8	-1,3	1,2
SEGÚN SITUACIÓN ANTERIOR																
-Buscan su primer empleo	9,0	9,6	9,8	9,3	9,3	9,8	9,8	9,1	9,5	8,6	9,6	-0,1	0,7	0,2	1,0	-0,2
-Han trabajado antes	91,0	90,4	90,2	90,7	90,7	90,2	90,2	90,9	90,5	91,4	90,4	0,1	-0,7	-0,2	-1,0	0,2

(*) Los datos 2002/2013 corresponden a la serie revisada incorporando la nueva base poblacional de la EPA actualizada con las nuevas estimaciones de población y hogares derivadas del Censo de Población y Viviendas de 2011, en sustitución de la basada en el Censo 2001.

FUENTE: INE. EPA
A-INF TRIM(4.9.PLD(16-29))

4.10.- POBLACIÓN PARADA POR COMUNIDADES AUTÓNOMAS (*)

	VALORES ABSOLUTOS Miles			DISTRIBUCIÓN PORCENTUAL			VARIACIONES		VARIACIONES ANUALES					
	T.II.14	T.II.15	T.II.16	T.II.14	T.II.15	T.II.16	T.II.16 - T.II.15		Miles			%		
							Miles	%	T.II.14	T.II.15	T.II.16	T.II.14	T.II.15	T.II.16
Andalucía	1.400,3	1.260,5	1.161,1	24,9	24,5	25,4	-28,1	-2,4	-46,9	-139,8	-99,4	-3,2	-10,0	-7,9
Aragón	136,3	110,8	99,5	2,4	2,2	2,2	0,6	0,6	-8,1	-25,5	-11,3	-5,6	-18,7	-10,2
Asturias	99,7	93,0	91,2	1,8	1,8	2,0	0,3	0,3	-18,5	-6,7	-1,8	-15,7	-6,7	-1,9
Baleares	118,0	103,5	81,9	2,1	2,0	1,8	-28,9	-26,1	-15,1	-14,5	-21,6	-11,3	-12,3	-20,9
Canarias	356,9	336,5	300,8	6,3	6,5	6,6	15,6	5,5	-5,5	-20,4	-35,7	-1,5	-5,7	-10,6
Cantabria	53,8	50,1	42,3	1,0	1,0	0,9	-9,5	-18,3	-8,0	-3,7	-7,8	-12,9	-6,9	-15,6
Castilla y León	246,6	213,1	186,5	4,4	4,1	4,1	-22,9	-10,9	-3,3	-33,5	-26,6	-1,3	-13,6	-12,5
Castilla - La Mancha	288,2	266,6	235,3	5,1	5,2	5,1	-15,0	-6,0	-20,4	-21,6	-31,3	-6,6	-7,5	-11,7
Cataluña	770,4	726,2	603,6	13,7	14,1	13,2	-56,4	-8,5	-138,7	-44,2	-122,6	-15,3	-5,7	-16,9
Comunitat Valenciana	640,8	558,4	519,6	11,4	10,8	11,4	-9,4	-1,8	-64,1	-82,4	-38,8	-9,1	-12,9	-6,9
Extremadura	147,7	149,1	135,3	2,6	2,9	3,0	-11,7	-8,0	-27,7	1,4	-13,8	-15,8	0,9	-9,3
Galicia	284,3	252,5	222,9	5,1	4,9	4,9	-5,0	-2,2	-6,0	-31,8	-29,6	-2,1	-11,2	-11,7
Madrid	631,8	602,5	549,2	11,2	11,7	12,0	-20,2	-3,5	-19,2	-29,3	-53,3	-2,9	-4,6	-8,8
Murcia, Región de	181,6	175,9	131,2	3,2	3,4	2,9	-22,6	-14,7	-26,2	-5,7	-44,7	-12,6	-3,1	-25,4
Navarra	49,5	38,4	39,6	0,9	0,7	0,9	-4,1	-9,4	-8,4	-11,1	1,2	-14,5	-22,4	3,1
País Vasco	167,5	164,4	128,7	3,0	3,2	2,8	-2,9	-2,2	-2,4	-3,1	-35,7	-1,4	-1,9	-21,7
Rioja, La	27,8	25,6	23,8	0,5	0,5	0,5	1,9	8,7	-4,4	-2,2	-1,8	-13,7	-7,9	-7,0
Ceuta	11,7	8,9	10,0	0,2	0,2	0,2	0,0	0,0	-1,5	-2,8	1,1	-11,4	-23,9	12,4
Melilla	9,9	13,0	12,2	0,2	0,3	0,3	1,4	13,0	-0,1	3,1	-0,8	-1,0	31,3	-6,2
TOTAL	5.622,9	5.149,0	4.574,7	100,0	100,0	100,0	-216,7	-4,5	-424,4	-473,9	-574,3	-7,0	-8,4	-11,2

(*).- Los datos 2002/2013 corresponden a la serie revisada incorporando la nueva base poblacional de la EPA actualizada con las nuevas estimaciones de población y hogares derivadas del Censo de Población y Viviendas de 2011, en sustitución de la basada en el Censo 2001.

FUENTE: INE. EPA

4.11.- TASAS DE PARO POR COMUNIDADES AUTÓNOMAS Y SEXOS (*)

Población de 16 a 64 años

	Valores de las tasas			Variaciones	Variaciones anuales		
				T.II.16-T.I.16	En puntos porcentuales		
	T.II.14	T.II.15	T.II.16	En puntos porcentuales	T.II.14	T.II.15	T.II.16
AMBOS SEXOS	24,59	22,37	20,12	-0,98	-1,61	-2,22	-2,25
Andalucía	34,85	30,98	29,21	-0,63	-0,94	-3,87	-1,77
Aragón	20,92	17,00	15,41	0,02	-1,25	-3,92	-1,59
Asturias	21,13	20,15	19,49	-0,11	-3,65	-0,98	-0,66
Baleares	19,03	16,45	13,13	-5,43	-2,22	-2,58	-3,32
Canarias	32,82	30,30	27,51	1,33	-0,74	-2,52	-2,79
Cantabria	19,35	18,15	15,44	-3,58	-3,06	-1,20	-2,71
Castilla y León	21,28	18,49	16,42	-2,06	-0,18	-2,79	-2,07
Castilla-La Mancha	28,83	27,00	23,95	-1,55	-1,56	-1,83	-3,05
Cataluña	20,35	19,10	16,03	-1,47	-3,38	-1,25	-3,07
Comunidad Valenciana	26,35	23,02	21,45	-0,49	-2,46	-3,33	-1,57
Extremadura	29,59	29,56	27,06	-2,19	-4,61	-0,03	-2,50
Galicia	22,45	20,00	17,89	-0,50	-0,13	-2,45	-2,11
Madrid	19,10	17,66	16,35	-0,53	-0,17	-1,44	-1,31
Murcia	25,25	24,77	18,79	-3,37	-3,70	-0,48	-5,98
Navarra	15,86	12,55	13,37	-0,99	-2,53	-3,31	0,82
País Vasco	16,22	15,98	12,59	-0,26	-0,06	-0,24	-3,39
Rioja (La)	17,81	16,39	15,39	0,97	-3,17	-1,42	-1,00
Ceuta	31,56	24,59	26,38	0,13	-2,89	-6,97	1,79
Melilla	29,16	36,35	34,07	3,34	1,27	7,19	-2,28
VARONES	23,84	20,96	18,52	-1,04	-1,79	-2,88	-2,44
Andalucía	33,06	28,65	26,78	-0,20	-1,59	-4,41	-1,87
Aragón	19,89	13,50	12,73	0,52	0,05	-6,39	-0,77
Asturias	20,35	21,43	21,52	1,30	-5,30	1,08	0,09
Baleares	20,51	15,30	12,14	-6,70	-0,17	-5,21	-3,16
Canarias	31,85	29,48	25,63	1,16	-1,69	-2,37	-3,85
Cantabria	20,00	16,13	14,32	-4,38	-1,79	-3,87	-1,81
Castilla y León	20,29	16,13	14,87	-2,09	0,65	-4,16	-1,26
Castilla-La Mancha	25,93	22,57	19,84	-1,98	-2,11	-3,36	-2,73
Cataluña	20,50	18,20	14,42	-1,90	-3,63	-2,30	-3,78
Comunidad Valenciana	25,59	22,32	19,18	-1,61	-1,89	-3,27	-3,14
Extremadura	27,33	26,28	23,57	-1,67	-5,27	-1,05	-2,71
Galicia	22,22	19,45	17,35	-0,35	-0,36	-2,77	-2,10
Madrid	18,36	16,95	15,78	-0,17	-0,48	-1,41	-1,17
Murcia	22,88	20,32	16,67	-2,36	-5,47	-2,56	-3,65
Navarra	15,39	11,90	11,35	-0,65	-2,87	-3,49	-0,55
País Vasco	16,92	16,48	12,53	-0,21	-0,03	-0,44	-3,95
Rioja (La)	15,53	14,07	12,53	-1,80	-5,50	-1,46	-1,54
Ceuta	27,80	19,53	22,86	2,00	-1,67	-8,27	3,33
Melilla	25,61	32,50	30,06	1,83	-3,43	6,89	-2,44
MUJERES	25,47	24,01	21,95	-0,93	-1,38	-1,46	-2,06
Andalucía	37,03	33,77	32,12	-1,16	-0,13	-3,26	-1,65
Aragón	22,14	21,21	18,48	-0,62	-2,82	-0,93	-2,73
Asturias	21,98	18,77	17,31	-1,64	-1,81	-3,21	-1,46
Baleares	17,30	17,75	14,24	-3,99	-4,61	0,45	-3,51
Canarias	33,98	31,26	29,68	1,48	0,39	-2,72	-1,58
Cantabria	18,58	20,50	16,73	-2,67	-4,56	1,92	-3,77
Castilla y León	22,48	21,36	18,31	-2,01	-1,18	-1,12	-3,05
Castilla-La Mancha	32,62	32,75	29,28	-0,99	-0,90	0,13	-3,47
Cataluña	20,18	20,11	17,80	-1,02	-3,10	-0,07	-2,31
Comunidad Valenciana	27,28	23,85	24,07	0,77	-3,12	-3,43	0,22
Extremadura	32,52	33,82	31,44	-3,10	-3,67	1,30	-2,38
Galicia	22,70	20,61	18,48	-0,66	0,11	-2,09	-2,13
Madrid	19,90	18,43	16,95	-0,90	0,16	-1,47	-1,48
Murcia	28,24	30,53	21,62	-4,62	-1,48	2,29	-8,91
Navarra	16,42	13,31	15,70	-1,36	-2,12	-3,11	2,39
País Vasco	15,44	15,42	12,66	-0,32	-0,06	-0,02	-2,76
Rioja (La)	20,47	19,11	18,75	4,21	-0,46	-1,36	-0,36
Ceuta	37,13	32,00	31,93	-1,95	-5,15	-5,13	-0,07
Melilla	33,76	41,96	40,42	5,91	7,33	8,20	-1,54

(*).- Los datos 2002/2013 corresponden a la serie revisada incorporando la nueva base poblacional de la EPA actualizada con las nuevas estimaciones de población y hogares derivadas del Censo de Población y Viviendas de 2011, en sustitución de la basada en el Censo 2001.

FUENTE: INE. EPA

Gráfico 31.- Tasas de Paro por Comunidades Autónomas

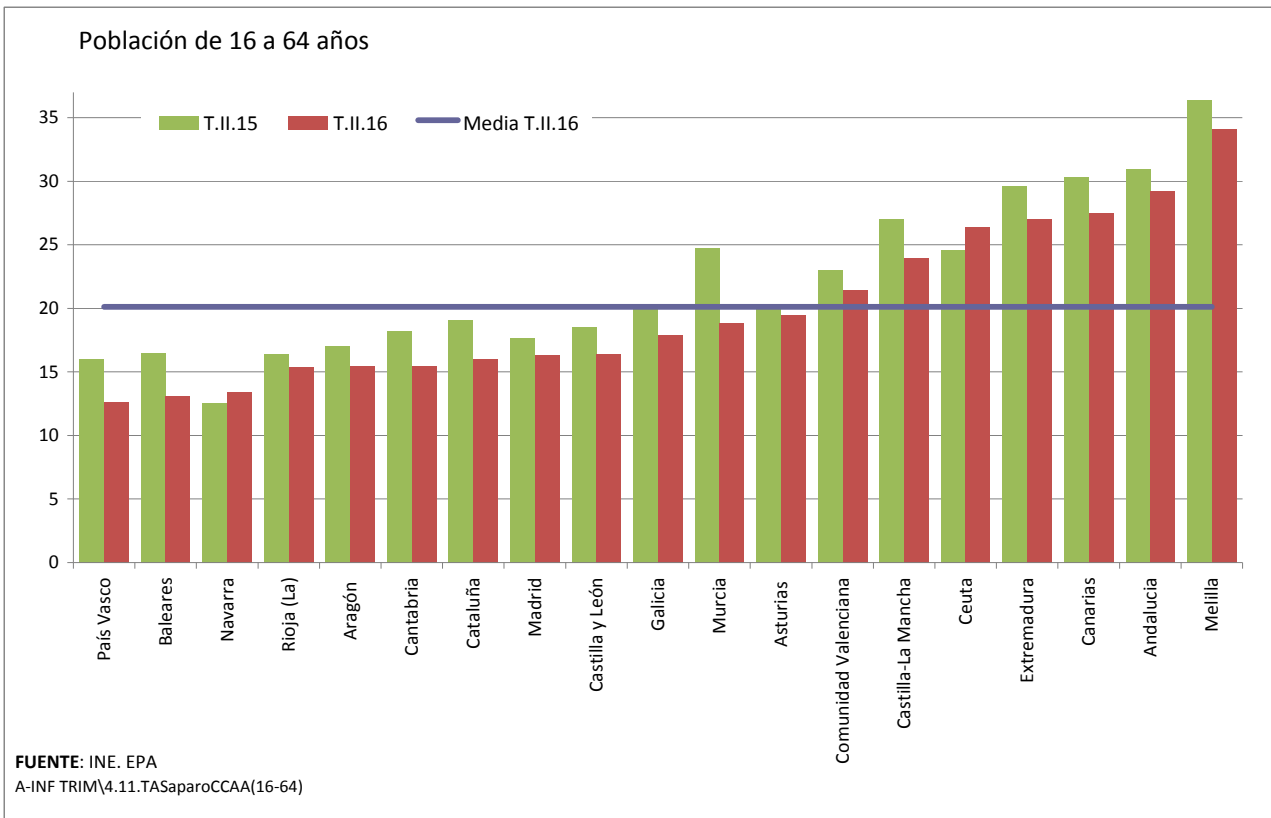

5. LA POBLACIÓN INACTIVA DESANIMADA

5.- INACTIVOS QUE NO BUSCAN EMPLEO POR CREER QUE NO LO ENCONTRARÁN (*)

PERIODO	TOTAL			JÓVENES 16 A 24 AÑOS			JÓVENES 25 A 29 AÑOS		
	Total	Varones	Mujeres	Total	Varones	Mujeres	Total	Varones	Mujeres
Valores absolutos en miles									
2005	318,2	69,9	248,3	27,6	12,6	15,0	40,4	17,4	23,0
2006	280,9	55,3	225,6	24,7	11,0	13,7	34,7	15,6	19,2
2007	225,5	49,3	176,3	19,3	9,2	10,2	27,3	12,3	15,0
2008	251,6	63,3	188,3	23,4	12,8	10,7	34,6	17,8	16,8
2009	366,5	104,1	262,4	41,3	20,7	20,5	59,4	29,4	30,0
2010	434,1	131,3	302,8	47,6	26,4	21,2	66,8	36,9	29,9
2011	440,2	135,5	304,7	49,1	28,4	20,7	69,4	37,6	31,8
2012	502,1	155,0	347,2	54,2	31,4	22,9	75,1	40,4	34,8
2013	544,1	169,3	374,9	55,1	31,7	23,4	77,1	42,6	34,6
2014	513,0	155,3	357,7	41,8	26,2	15,6	61,3	35,5	25,8
2015	428,7	131,4	297,3	33,3	21,1	12,2	50,7	29,2	21,6
2014									
II Trim.	505,7	146,5	359,2	34,2	21,9	12,3	52,0	29,7	22,2
III Trim.	532,7	180,8	351,9	57,5	35,7	21,8	84,0	49,0	35,0
IV Trim.	483,4	136,7	346,6	34,3	22,2	12,1	50,5	28,7	21,7
2015									
I Trim.	444,0	136,8	307,2	34,8	23,2	11,6	53,3	31,5	21,8
II Trim.	421,1	125,8	295,3	29,5	21,0	8,6	43,2	26,3	17,1
III Trim.	430,1	134,7	295,3	42,9	24,6	18,2	61,6	33,5	27,9
IV Trim.	419,6	128,2	291,4	25,8	15,5	10,2	44,8	25,3	19,4
2016									
I Trim.	405,0	112,2	292,7	23,4	11,1	12,3	38,4	18,9	19,5
II Trim.	399,4	132,2	267,3	22,4	12,7	9,8	33,1	19,2	14,0
Variaciones con respecto al trimestre anterior en miles									
2015									
II Trim.	-22,9	-11,0	-11,9	-5,3	-2,2	-3,0	-10,1	-5,2	-4,7
III Trim.	9,0	8,9	0,0	13,4	3,6	9,6	18,4	7,2	10,8
IV Trim.	-10,5	-6,5	-3,9	-17,1	-9,1	-8,0	-16,8	-8,2	-8,5
2016									
I Trim.	-14,6	-16,0	1,3	-2,4	-4,4	2,1	-6,4	-6,4	0,1
II Trim.	-5,6	20,0	-25,4	-1,0	1,6	-2,5	-5,3	0,3	-5,5
Variaciones con respecto al trimestre anterior en porcentaje									
2015									
II Trim.	-5,2	-8,0	-3,9	-15,2	-9,5	-25,9	-18,9	-16,5	-21,6
III Trim.	2,1	7,1	0,0	45,4	17,1	111,6	42,6	27,4	63,2
IV Trim.	-2,4	-4,8	-1,3	-39,9	-37,0	-44,0	-27,3	-24,5	-30,5
2016									
I Trim.	-3,5	-12,5	0,4	-9,3	-28,4	20,6	-14,3	-25,3	0,5
II Trim.	-1,4	17,8	-8,7	-4,3	14,4	-20,3	-13,8	1,6	-28,2
Variaciones con respecto a igual periodo del año anterior en miles									
2006	-37,3	-14,7	-22,7	-2,9	-1,6	-1,3	-5,6	-1,8	-3,8
2007	-55,4	-6,0	-49,4	-5,4	-1,8	-3,6	-7,5	-3,3	-4,2
2008	26,1	14,0	12,1	4,1	3,6	0,5	7,3	5,5	1,9
2009	114,9	40,8	74,1	17,8	8,0	9,9	24,8	11,6	13,2
2010	67,6	27,2	40,5	6,3	5,7	0,7	7,5	7,6	-0,1
2011	6,2	4,3	1,9	1,5	2,0	-0,5	2,6	0,7	1,9
2012	61,9	19,5	42,5	5,2	3,1	2,2	5,7	2,8	3,0
2013	42,0	14,3	27,7	0,8	0,2	0,6	2,0	2,2	-0,2
2014	-31,2	-14,0	-17,2	-13,3	-5,5	-7,8	-15,8	-7,1	-8,8
2015	-84,3	-23,9	-60,4	-8,5	-5,1	-3,5	-10,6	-6,3	-4,2
2014									
II Trim.	-49,5	-23,2	-26,3	-11,2	-5,3	-5,9	-17,2	-8,1	-9,2
III Trim.	-38,0	-1,2	-36,8	-16,5	-6,4	-10,2	-12,7	-4,8	-8,0
IV Trim.	-38,1	-18,5	-19,7	-14,3	-3,9	-10,4	-15,4	-7,7	-7,8
2015									
I Trim.	-86,1	-20,4	-65,7	-6,2	-1,6	-4,6	-5,3	-3,0	-2,3
II Trim.	-84,6	-20,7	-63,9	-4,7	-0,9	-3,7	-8,8	-3,4	-5,1
III Trim.	-102,6	-46,1	-56,6	-14,6	-11,1	-3,6	-22,4	-15,5	-7,1
IV Trim.	-63,8	-8,5	-55,2	-8,5	-6,7	-1,9	-5,7	-3,4	-2,3
2016									
I Trim.	-39,0	-24,6	-14,5	-11,4	-12,1	0,7	-14,9	-12,6	-2,3
II Trim.	-21,7	6,4	-28,0	-7,1	-8,3	1,2	-10,1	-7,1	-3,1
Variaciones con respecto a igual periodo del año anterior en porcentaje									
2006	-11,7	-21,0	-9,1	-10,6	-12,5	-8,7	-13,9	-10,4	-16,6
2007	-19,7	-10,8	-21,9	-21,8	-16,6	-26,0	-21,5	-21,2	-21,9
2008	11,6	28,4	6,8	21,2	38,6	5,2	27,0	45,0	12,4
2009	45,7	64,4	39,3	76,1	62,4	92,3	71,5	65,0	78,3
2010	18,4	26,1	15,4	15,3	27,5	3,2	12,6	25,7	-0,3
2011	1,4	3,2	0,6	3,2	7,5	-2,2	3,8	1,8	6,2
2012	14,1	14,4	13,9	10,5	10,7	10,4	8,2	7,4	9,4
2013	8,4	9,2	8,0	1,5	0,7	2,5	2,7	5,4	-0,6
2014	-5,7	-8,3	-4,6	-24,2	-17,4	-33,4	-20,5	-16,6	-25,5
2015	-16,4	-15,4	-16,9	-20,4	-19,4	-22,1	-17,2	-17,8	-16,3
2014									
II Trim.	-8,9	-13,7	-6,8	-24,7	-19,5	-32,4	-24,9	-21,4	-29,3
III Trim.	-6,7	-0,7	-9,5	-22,3	-15,2	-31,9	-13,1	-8,9	-18,6
IV Trim.	-7,3	-11,9	-5,4	-29,4	-14,9	-46,2	-23,4	-21,2	-26,4
2015									
I Trim.	-16,2	-13,0	-17,6	-15,1	-6,5	-28,4	-9,0	-8,7	-9,5
II Trim.	-16,7	-14,1	-17,8	-13,7	-4,1	-30,1	-16,9	-11,4	-23,0
III Trim.	-19,3	-25,5	-16,1	-25,4	-31,1	-16,5	-26,7	-31,6	-20,3
IV Trim.	-13,2	-6,2	-15,9	-24,8	-30,2	-15,7	-11,3	-11,8	-10,6
2016									
I Trim.	-8,8	-18,0	-4,7	-32,8	-52,2	6,0	-28,0	-40,0	-10,6
II Trim.	-5,2	5,1	-9,5	-24,1	-39,5	14,0	-23,4	-27,0	-18,1

(*) Los datos 2002/2013 corresponden a la serie revisada incorporando la nueva base poblacional de la EPA actualizada con las nuevas estimaciones de población y hogares derivadas del Censo de Población y Viviendas de 2011, en sustitución de la basada en el Censo 2001.

FUENTE: INE. EPA

A-INF TRIM5-INACTIVOS DESANIMADOS.XLS

Gráfico 32.- INACTIVOS QUE NO BUSCAN EMPLEO POR CREER QUE NO LO ENCONTRARÁN

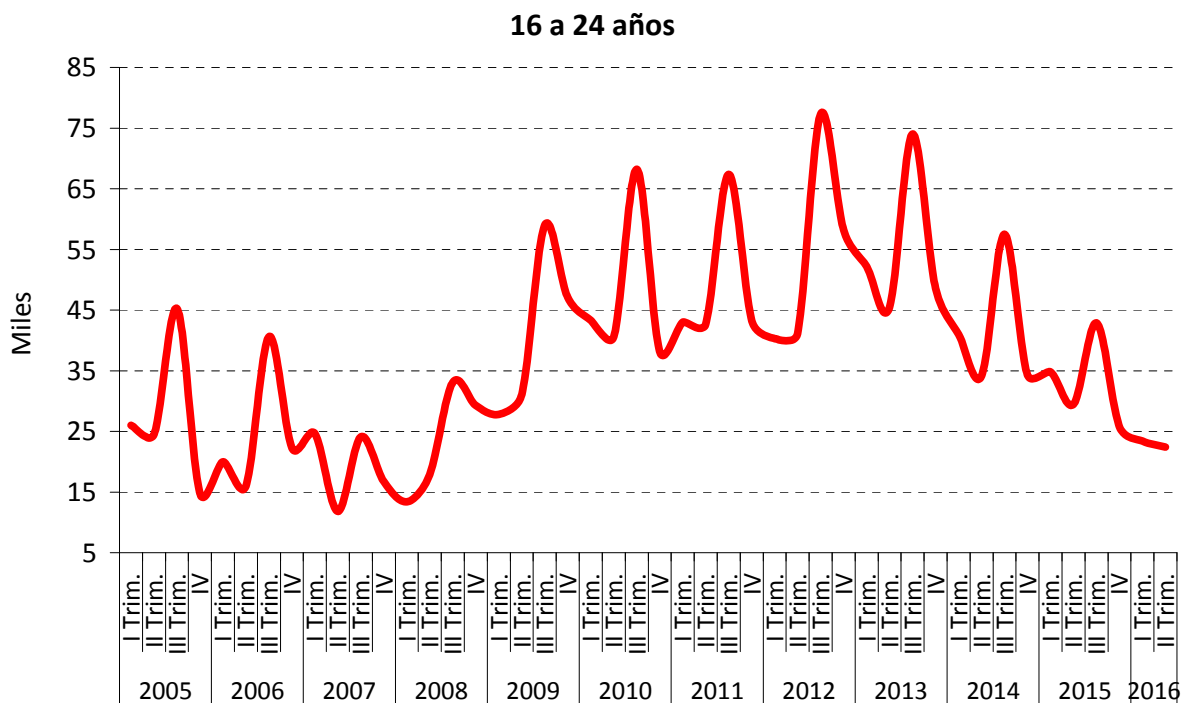
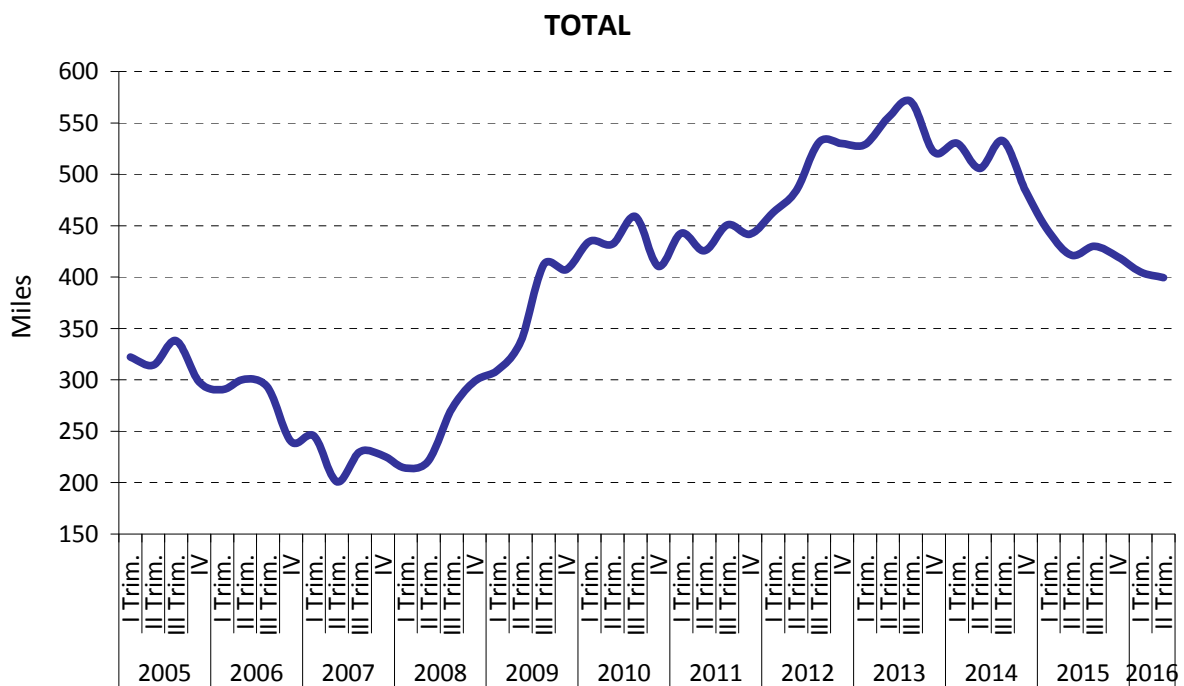

FUENTE: INE, EPA

A-INF TRIM\5-INACTIVOS DESANIMADOS.XLS

6. LOS TRABAJADORES EXTRANJEROS

6.1.- BALANCE DEL MERCADO DE TRABAJO "EXTRANJEROS" POR SEXO *(**)

PERIODO	POBLACIÓN DE 16 Y MÁS AÑOS			ACTIVOS			OCUPADOS			PARADOS		
	Total	Varones	Mujeres	Total	Varones	Mujeres	Total	Varones	Mujeres	Total	Varones	Mujeres
Valores absolutos en miles												
1997	397,0	193,8	203,3	221,7	137,7	84,1	175,1	111,7	63,4	46,6	26,0	20,7
1998	457,7	227,7	230,0	272,2	165,1	107,1	221,5	142,1	79,4	50,7	23,0	27,7
1999	589,3	279,7	309,6	370,5	212,2	158,3	317,8	186,9	130,9	52,7	25,4	27,4
2000	810,1	393,7	416,4	534,4	308,4	226,0	454,2	269,4	184,8	80,2	39,1	41,2
2001	1.117,2	566,5	550,7	800,2	477,9	322,3	682,8	419,5	263,4	117,4	58,4	58,9
2001	1.117,2	566,5	550,7	793,9	475,3	318,6	682,8	419,5	263,4	111,1	55,8	55,3
2002	1.698,8	827,0	871,8	1.233,3	697,4	536,0	1.054,8	607,5	447,4	178,5	89,9	88,6
2003	2.179,6	1.088,3	1.091,3	1.640,7	942,1	698,6	1.386,5	819,0	567,5	254,2	123,1	131,2
2004	2.595,7	1.311,0	1.284,7	1.970,4	1.141,0	829,4	1.702,7	1.012,3	690,4	267,8	128,7	139,0
2005	3.135,3	1.578,1	1.557,2	2.375,3	1.340,6	1.034,7	2.104,8	1.213,5	891,3	270,5	127,1	143,4
2006	3.533,0	1.778,3	1.754,8	2.729,6	1.525,6	1.204,0	2.408,4	1.382,8	1.025,7	321,2	142,8	178,3
2007	4.066,1	2.022,0	2.044,2	3.102,7	1.721,7	1.381,0	2.724,7	1.540,7	1.184,1	378,0	181,1	196,9
2008	4.457,0	2.245,1	2.211,9	3.437,1	1.915,6	1.521,4	2.837,7	1.584,7	1.253,0	599,4	331,0	268,4
2009	4.580,5	2.310,2	2.270,3	3.544,0	1.958,3	1.585,7	2.543,0	1.344,4	1.198,6	1.001,0	613,9	387,1
2010	4.517,7	2.232,1	2.285,6	3.497,8	1.883,3	1.614,5	2.450,3	1.273,5	1.176,9	1.047,5	609,8	437,7
2011	4.449,0	2.155,1	2.293,9	3.412,2	1.796,2	1.616,0	2.299,6	1.176,1	1.123,5	1.112,5	620,1	492,5
2012	4.340,9	2.088,4	2.252,6	3.288,9	1.722,2	1.566,8	2.106,8	1.063,6	1.043,2	1.182,1	658,6	523,6
2013	4.083,7	1.955,4	2.128,3	3.057,7	1.584,9	1.472,8	1.925,7	971,6	954,1	1.132,0	613,3	518,7
2014	3.814,3	1.826,3	1.988,0	2.816,6	1.473,4	1.343,2	1.844,7	952,3	892,5	971,9	521,1	450,7
2015	3.726,2	1.783,6	1.942,7	2.744,6	1.431,9	1.312,8	1.908,5	996,6	911,9	836,1	435,3	400,9
2014												
II Trim.	3.827,7	1.834,8	1.992,9	2.836,3	1.485,2	1.351,0	1.868,0	967,3	900,7	968,3	517,9	450,3
III Trim.	3.802,8	1.815,7	1.987,1	2.785,2	1.471,4	1.313,9	1.869,8	981,8	888,0	915,4	489,6	425,9
IV Trim.	3.779,9	1.807,8	1.972,1	2.793,0	1.459,8	1.333,2	1.865,1	961,3	903,8	927,9	498,5	429,4
2015												
I Trim.	3.754,8	1.795,7	1.958,9	2.768,7	1.434,9	1.333,8	1.837,1	940,5	896,6	931,6	494,4	437,2
II Trim.	3.725,3	1.773,2	1.952,1	2.760,4	1.422,2	1.338,3	1.909,2	988,4	920,8	851,2	433,8	417,5
III Trim.	3.710,0	1.776,3	1.933,8	2.728,6	1.437,9	1.290,7	1.939,0	1.017,3	921,7	789,6	420,6	369,0
IV Trim.	3.714,8	1.789,0	1.925,8	2.720,7	1.432,6	1.288,2	1.948,7	1.040,3	908,4	772,0	392,3	379,8
2016												
I Trim.	3.711,6	1.768,7	1.942,9	2.731,1	1.421,6	1.309,5	1.919,3	1.026,1	893,2	811,8	395,5	416,3
II Trim.	3.708,4	1.772,7	1.935,7	2.727,3	1.428,5	1.298,8	1.982,5	1.053,5	929,0	744,8	375,0	369,8
Variaciones con respecto al trimestre anterior en miles												
2015												
II Trim.	-29,5	-22,5	-6,8	-8,3	-12,7	4,5	72,1	47,9	24,2	-80,4	-60,6	-19,7
III Trim.	-15,3	3,1	-18,3	-31,8	15,7	-47,6	29,8	28,9	0,9	-61,6	-13,2	-48,5
IV Trim.	4,8	12,7	-8,0	-7,9	-5,3	-2,5	9,7	23,0	-13,3	-17,6	-28,3	10,8
2016												
I Trim.	-3,2	-20,3	17,1	10,4	-11,0	21,3	-29,4	-14,2	-15,2	39,8	3,2	36,5
II Trim.	-3,2	4,0	-7,2	-3,8	6,9	-10,7	63,2	27,4	35,8	-67,0	-20,5	-46,5
Variaciones con respecto al trimestre anterior en porcentaje												
2015												
II Trim.	-0,8	-1,3	-0,3	-0,3	-0,9	0,3	3,9	5,1	2,7	-8,6	-12,3	-4,5
III Trim.	-0,4	0,2	-0,9	-1,2	1,1	-3,6	1,6	2,9	0,1	-7,2	-3,0	-11,6
IV Trim.	0,1	0,7	-0,4	-0,3	-0,4	-0,2	0,5	2,3	-1,4	-2,2	-6,7	2,9
2016												
I Trim.	-0,1	-1,1	0,9	0,4	-0,8	1,7	-1,5	-1,4	-1,7	5,2	0,8	9,6
II Trim.	-0,1	0,2	-0,4	-0,1	0,5	-0,8	3,3	2,7	4,0	-8,3	-5,2	-11,2
Variaciones con respecto a igual periodo del año anterior en miles												
2002	581,6	260,5	321,1	439,4	222,1	217,3	372,0	188,0	184,0	67,3	34,1	33,3
2003	480,7	261,3	219,5	407,4	244,7	162,7	331,6	211,5	120,1	75,7	33,2	42,6
2004	416,1	222,7	193,4	329,8	198,9	130,8	316,2	193,3	122,9	13,6	5,6	7,9
2005	539,6	267,2	272,5	404,9	199,6	205,3	402,1	201,2	200,9	2,8	-1,6	4,4
2006	397,7	200,2	197,6	354,3	185,0	169,3	303,6	169,3	134,4	50,7	15,7	34,9
2007	533,1	243,7	289,4	373,1	196,2	177,0	316,3	157,9	158,4	56,8	38,2	18,6
2008	390,9	223,1	167,8	334,4	193,9	140,5	113,0	44,0	69,0	221,4	149,9	71,5
2009	123,5	65,1	58,4	106,9	42,6	64,3	-294,8	-240,3	-54,4	401,7	283,0	118,7
2010	-62,8	-78,1	15,3	-46,2	-75,0	28,9	-92,6	-70,9	-21,8	46,5	-4,1	50,6
2011	-68,7	-77,0	8,3	-85,7	-87,1	1,4	-150,7	-97,3	-53,4	65,0	10,3	54,8
2012	-108,0	-66,7	-41,4	-123,3	-74,0	-49,2	-192,9	-112,6	-80,3	69,6	38,5	31,1
2013	-257,3	-133,0	-124,3	-231,3	-137,3	-93,9	-181,1	-92,0	-89,1	-50,1	-45,3	-4,8
2014	-269,3	-129,1	-140,3	-241,1	-111,5	-129,6	-81,0	-19,3	-61,6	-160,2	-92,2	-68,0
2015	-88,1	-42,8	-45,3	-71,9	-41,5	-30,4	63,8	44,4	19,4	-135,8	-85,9	-49,9
2014												
II Trim.	-311,1	-159,7	-151,4	-243,4	-111,4	-132,1	-111,2	-51,3	-59,9	-132,2	-60,1	-72,2
III Trim.	-223,4	-108,6	-114,8	-222,4	-96,1	-126,2	-36,7	27,5	-64,2	-185,7	-123,6	-62,0
IV Trim.	-154,6	-65,5	-89,0	-134,6	-53,8	-80,8	4,6	14,4	-9,8	-139,2	-68,2	-71,0
2015												
I Trim.	-92,1	-51,3	-41,0	-83,0	-42,2	-40,8	61,2	41,9	19,3	-144,2	-84,1	-60,1
II Trim.	-102,4	-61,6	-40,8	-75,9	-63,0	-12,7	41,2	21,1	20,1	-117,1	-84,1	-32,8
III Trim.	-92,8	-39,4	-53,3	-56,6	-33,5	-23,2	69,2	35,5	33,7	-125,8	-69,0	-56,9
IV Trim.	-65,1	-18,8	-46,3	-72,3	-27,2	-45,0	83,6	79,0	4,6	-155,9	-106,2	-49,6
2016												
I Trim.	-43,2	-27,0	-16,0	-37,6	-13,3	-24,3	82,2	85,6	-3,4	-119,8	-98,9	-20,9
II Trim.	-16,9	-0,5	-16,4	-33,1	6,3	-39,5	73,3	65,1	8,2	-106,4	-58,8	-47,7
Variaciones con respecto a igual periodo del año anterior en porcentaje												
2002	52,1	46,0	58,3	55,3	46,7	68,2	54,5	44,8	69,9	60,6	61,0	60,2
2003	28,3	31,6	25,2	33,0	35,1	30,4	31,4	34,8	26,8	42,4	36,9	48,1
2004	19,1	20,5	17,7	20,1	21,1	18,7	22,8	23,6	21,7	5,3	4,6	6,0
2005	20,8	20,4	21,2	20,5	17,5	24,8	23,6	19,9	29,1	1,0	-1,3	3,2
2006	12,7	12,7	12,7	14,9	13,8	16,4	14,4	13,9	15,1	18,7	12,4	24,3
2007	15,1	13,7	16,5	13,7	12,9	14,7	13,1	11,4	15,4	17,7	26,8	10,4
2008	9,6	11,0	8,2	10,8	11,3	10,2	4,1	2,9	5,8	58,6	82,8	36,3
2009	2,8	2,9	2,6	3,1	2,2	4,2	-10,4	-15,2	-4,3	67,0	85,5	44,2
2010	-1,4	-3,4	0,7	-1,3	-3,8	1,8	-3,6	-5,3	-1,8	4,6	-0,7	13,1
2011	-1,5	-3,5	0,4	-2,4	-4,6	0,1	-6,2	-7,6	-4,5	6,2	1,7	12,5
2012	-2,4	-3,1	-1,8	-3,6	-4,1	-3,0	-8,4	-9,6	-7,1	6,3	6,2	6,3
2013	-5,9	-6,4	-5,5	-7,0	-8,0	-6,0	-8,6	-8,7	-8,5	-4,2	-6,9	-0,9
2014	-6,6	-6,6	-6,6	-7,9	-7,0	-8,8	-4,2	-2,0	-6,5	-14,1	-15,0	-13,1
2015	-2,3	-2,3	-2,3	-2,6	-2,8	-2,3	3,5	4,7	2,2	-14,0	-16,5	-11,1
2014												
II Trim.	-7,5	-8,0	-7,1	-7,9	-7,0	-8,9	-5,6	-5,0	-6,2	-12		

Gráfico 33.- Balance del Mercado de Trabajo "Extranjeros" por sexo

(Medias anuales)

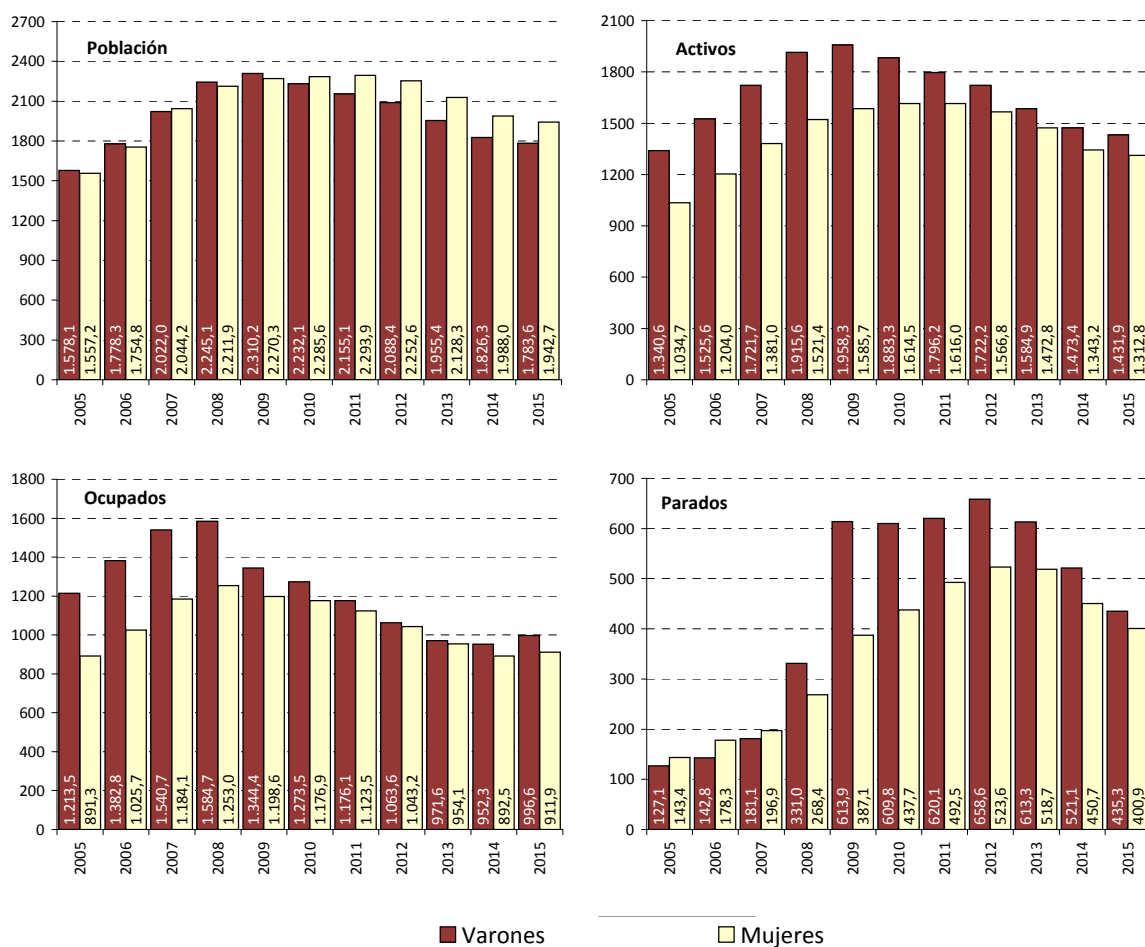

FUENTE: INE. EPA
A-INF TRIM\6.1.BMTSX.EXTRANJ

6.2.- ACTIVOS "EXTRANJEROS" POR EDADES Y SEXO (*) (**)

PERIODO	AMBOS SEXOS				VARONES				MUJERES				
	Total	De 16 a 24	De 25 a 54	De 55 y más	Total	De 16 a 24	De 25 a 54	De 55 y más	Total	De 16 a 24	De 25 a 54	De 55 y más	
Valores absolutos en miles													
1997	221,7	23,7	184,3	13,8	137,7	10,8	116,2	10,7	84,1	12,9	68,1	3,1	
1998	272,2	25,5	229,9	16,8	165,1	14,8	136,4	13,9	107,1	10,6	93,5	3,0	
1999	370,5	44,3	304,0	22,2	212,2	24,3	172,5	15,4	158,3	20,0	131,5	6,8	
2000	534,4	75,7	429,8	28,9	308,4	42,4	250,7	15,4	226,0	33,3	179,2	13,6	
2001	800,2	126,8	640,3	33,2	477,9	66,9	390,9	20,1	322,3	59,9	249,4	13,1	
2001	793,9	126,4	634,5	33,1	475,3	66,8	388,6	20,0	318,6	59,6	246,0	13,1	
2002	1.233,3	196,7	995,5	41,2	697,4	103,3	566,7	27,4	536,0	93,4	428,9	13,7	
2003	1.640,7	250,5	1.339,9	50,3	942,1	130,5	773,4	38,2	698,6	120,0	566,5	12,1	
2004	1.970,4	256,8	1.660,5	53,1	1.141,0	140,5	967,7	32,9	829,4	116,4	692,9	20,2	
2005	2.375,3	353,6	1.943,0	78,6	1.340,6	199,6	1.094,2	46,8	1.034,7	154,1	848,8	31,9	
2006	2.729,6	384,7	2.247,2	97,7	1.525,6	199,9	1.267,8	57,9	1.204,0	184,8	979,4	39,8	
2007	3.102,7	416,0	2.574,7	112,0	1.721,7	213,2	1.440,8	67,7	1.381,0	202,9	1.133,9	44,3	
2008	3.437,1	459,3	2.839,8	138,0	1.915,6	248,1	1.588,4	79,1	1.521,4	211,2	1.251,3	58,9	
2009	3.544,0	438,7	2.991,5	141,3	1.958,3	239,5	1.659,9	74,3	1.585,7	199,2	1.331,6	66,9	
2010	3.497,8	382,9	3.002,4	148,4	1.883,3	198,9	1.619,1	85,2	1.614,5	184,0	1.383,4	63,1	
2011	3.412,2	363,7	2.873,2	175,3	1.796,2	179,8	1.515,4	101,0	1.616,0	183,9	1.357,8	74,3	
2012	3.288,9	325,6	2.777,6	185,7	1.722,2	161,5	1.455,7	105,0	1.566,8	164,1	1.321,9	80,8	
2013	3.057,7	285,4	2.583,4	188,8	1.584,9	148,8	1.337,6	98,4	1.472,8	136,6	1.245,9	90,4	
2014	2.816,6	248,8	2.370,4	197,3	1.473,4	141,4	1.227,3	104,7	1.343,2	107,4	1.143,2	92,6	
2015	2.744,6	237,4	2.302,4	204,9	1.431,9	128,4	1.200,0	103,6	1.312,8	109,1	1.102,3	101,3	
2014	II Trim.	2.836,3	230,5	2.402,6	203,2	1.485,2	130,1	1.244,7	110,4	1.351,0	100,4	1.157,8	92,8
	III Trim.	2.785,2	251,4	2.337,7	196,1	1.471,4	151,6	1.214,3	105,5	1.313,9	99,8	1.123,6	90,5
	IV Trim.	2.793,0	254,2	2.333,8	205,0	1.459,8	135,6	1.214,5	109,7	1.333,2	118,5	1.119,4	95,3
2015	I Trim.	2.768,7	232,2	2.325,5	211,0	1.434,9	120,4	1.206,3	108,2	1.333,8	111,8	1.119,2	102,8
	II Trim.	2.760,4	235,9	2.310,9	213,7	1.422,2	118,0	1.196,7	107,4	1.338,3	117,9	1.114,0	106,3
	III Trim.	2.728,6	245,1	2.280,8	202,7	1.437,9	134,2	1.202,0	101,7	1.290,7	110,9	1.078,8	101,0
	IV Trim.	2.720,7	236,5	2.292,2	192,2	1.432,6	140,8	1.194,8	97,0	1.288,2	95,7	1.097,3	95,1
2016	I Trim.	2.731,1	235,8	2.311,5	183,8	1.421,6	128,3	1.277,9	90,2	1.309,5	107,5	1.195,3	93,6
	II Trim.	2.727,3	242,5	2.289,0	195,8	1.428,5	128,0	1.198,4	102,1	1.298,8	114,5	1.090,6	93,6
Variaciones con respecto al trimestre anterior en miles													
2015	II Trim.	-8,3	3,7	-14,6	2,7	-12,7	-2,4	-9,6	-0,8	4,5	6,1	-5,2	3,5
	III Trim.	-31,8	9,2	-30,1	-11,0	15,7	16,2	5,3	-5,7	-47,6	-7,0	-35,2	-5,3
	IV Trim.	-7,9	-8,6	11,4	-10,5	-5,3	6,6	-7,2	-4,7	-2,5	-15,2	18,5	-5,9
2016	I Trim.	10,4	-0,7	19,3	-8,4	-11,0	-12,5	83,1	-6,8	21,3	11,8	97,9	-1,5
	II Trim.	-3,8	6,7	-22,5	12,0	6,9	-0,3	-79,5	11,9	-10,7	7,0	-104,7	0,0
Variaciones con respecto al trimestre anterior en porcentaje													
2015	II Trim.	-0,3	1,6	-0,6	1,3	-0,9	-2,0	-0,8	-0,7	0,3	5,5	-0,5	3,4
	III Trim.	-1,2	3,9	-1,3	-5,1	1,1	13,7	0,4	-5,3	-3,6	-5,9	-3,2	-5,0
	IV Trim.	-0,3	-3,5	0,5	-5,2	-0,4	4,9	-0,6	-4,6	-0,2	-13,7	1,7	-5,8
2016	I Trim.	0,4	-0,3	0,8	-4,4	-0,8	-8,9	7,0	-7,0	1,7	12,3	8,9	-1,6
	II Trim.	-0,1	2,8	-1,0	6,5	0,5	-0,2	-6,2	13,2	-0,8	6,5	-8,8	0,0
Variaciones con respecto a igual periodo del año anterior en miles													
2002	439,4	70,3	361,0	8,1	222,1	36,5	178,1	7,4	217,3	33,8	182,9	0,7	
2003	407,4	53,9	344,4	9,1	244,7	27,2	206,8	10,8	162,7	26,7	137,6	-1,6	
2004	329,8	6,3	320,6	2,9	198,9	9,9	194,2	-5,3	130,8	-3,6	126,4	8,0	
2005	404,9	96,8	282,6	25,5	199,6	59,2	126,6	13,9	205,3	37,7	156,0	11,7	
2006	354,3	31,1	304,2	19,1	185,0	0,3	173,6	11,2	169,3	30,8	130,6	7,9	
2007	373,1	31,3	327,5	14,3	196,2	13,3	173,0	9,8	177,0	18,1	154,4	4,5	
2008	334,4	43,3	265,1	26,0	193,9	34,9	147,7	11,4	140,5	8,4	117,5	14,6	
2009	106,9	-20,7	151,7	3,3	42,6	-8,6	71,5	-4,8	64,3	-12,1	80,2	8,1	
2010	-46,2	-55,7	10,9	7,1	-75,0	-40,6	-40,8	10,9	28,9	-15,1	51,8	-3,8	
2011	-85,7	-19,2	-129,3	26,9	-87,1	-19,1	-103,7	15,8	1,4	-0,1	-25,6	11,2	
2012	-123,3	-38,1	-95,6	10,4	-74,0	-18,3	-59,7	4,0	-49,2	-19,8	-35,8	6,5	
2013	-231,3	-40,2	-194,2	3,1	-137,3	-12,7	-118,0	-6,6	-93,9	-27,5	-76,1	9,6	
2014	-241,1	-36,6	-213,0	8,5	-111,5	-7,4	-110,3	6,3	-129,6	-29,2	-102,7	2,2	
2015	-71,9	-11,4	-68,1	7,6	-41,5	-13,0	-27,3	-1,1	-30,4	1,7	-40,9	8,7	
2014	II Trim.	-243,4	-49,9	-208,8	15,3	-111,4	-19,4	-103,1	11,1	-132,1	-30,5	-105,8	4,2
	III Trim.	-222,4	-37,9	-183,0	-1,5	-96,1	4,7	-99,3	-1,5	-126,2	-42,6	-83,6	0,0
	IV Trim.	-134,6	-15,1	-143,7	24,2	-53,8	-6,5	-70,0	22,7	-80,8	-8,6	-73,7	1,5
2015	I Trim.	-83,0	-27,0	-82,1	26,1	-42,2	-27,8	-29,4	15,0	-40,8	0,8	-52,7	11,1
	II Trim.	-75,9	5,4	-91,7	10,5	-63,0	-12,1	-48,0	-3,0	-12,7	17,5	-43,8	13,5
	III Trim.	-56,6	-6,3	-56,9	6,6	-33,5	-17,4	-12,3	-3,8	-23,2	11,1	-44,8	10,5
	IV Trim.	-72,3	-17,7	-41,6	-12,8	-27,2	5,2	-19,7	-12,7	-45,0	-22,8	-22,1	-0,2
2016	I Trim.	-37,6	3,6	-14,0	-27,2	-13,3	7,9	71,6	-18,0	-24,3	-4,3	76,1	-9,2
	II Trim.	-33,1	6,6	-21,9	-17,9	6,3	10,0	1,7	-5,3	-39,5	-3,4	-23,4	-12,7
Variaciones con respecto a igual periodo del año anterior en porcentajes													
2002	55,3	55,6	56,9	24,6	46,7	54,6	45,8	37,2	68,2	56,7	74,3	5,2	
2003	33,0	27,4	34,6	22,0	35,1	26,3	36,5	39,2	30,4	28,5	32,1	-11,7	
2004	20,1	2,5	23,9	5,7	21,1	7,6	25,1	-13,8	18,7	-3,0	22,3	66,2	
2005	20,5	37,7	17,0	48,1	17,5	42,1	13,1	42,1	24,8	32,3	22,5	58,1	
2006	14,9	8,8	15,7	24,3	13,8	0,1	15,9	23,9	16,4	20,0	15,4	24,9	
2007	13,7	8,1	14,6	14,6	12,9	6,7	13,6	16,9	14,7	9,8	15,8	11,3	
2008	10,8	10,4	10,3	23,2	11,3	16,4	10,2	16,8	10,2	4,1	10,4	33,0	
2009	3,1	-4,5	5,3	2,4	2,2	-3,5	4,5	-6,1	4,2	-5,7	6,4	13,7	
2010	-1,3	-12,7	0,4	5,0	-3,8	-17,0	-2,5	14,6	1,8	-7,6	3,9	-5,6	
2011	-2,4	-5,0	-4,3	18,1	-4,6	-9,6	-6,4	18,5	0,1	-0,1	-1,9	17,7	
2012	-3,6	-10,5	-3,3	5,9	-4,1	-10,2	-3,9	3,9	-3,0	-10,8	-2,6	8,7	
2013	-7,0	-12,4	-7,0	1,7	-8,0	-7,9	-8,1	-6,2	-6,0	-16,8	-5,8	11,9	
2014	-7,9	-12,8	-8,2	4,5	-7,0	-5,0	-8,2	6,4	-8,8	-21,3	-8,2	2,4	
2015	-2,6	-4,6	-2,9	3,9	-2,8	-9,2	-2,2	-1,1	-2,3	1,5	-3,6	9,4	
2014	II Trim.	-7,9	-17,8	-8,0	8,1	-7,0	-13,0	-7,6	11,2	-8,9	-23,3	-8,4	4,7
	III Trim.	-7,4	-13,1	-7,3	-0,8	-6,1	3,2	-7,6	-1,4	-8,8	-29,9	-6,9	0,0
	IV Trim.	-4,6	-5,6	-5,8	13,4	-3,6	-4,6	-5,4	26,1	-5,7	-6,8	-6,2	1,6
2015	I Trim.	-2,9	-10,4	-3,4	14,1	-2,9	-18,8	-2,4	16,1	-3,0	0,7	-4,5	12,1
	II Trim.	-2,7	2,3	-3,8	5,2	-4,2	-9,3	-3,9	-2,7	-0,9	17,4	-3,8	14,5
	III Trim.	-2,0	-2,5	-2,4	3,4	-2,3	-11,5	-1,0	-3,6	-1,8	11,1	-4,0	11,6
	IV Trim.	-2,6	-7,0	-1,8	-6,2	-1,9	3,8	-1,6	-11,6	-3,4	-19,2	-2,0	-0,2
2016	I Trim.	-1,4	1,6	-0,6	-12,9	-0,9	6						

6.3.- TASAS DE ACTIVIDAD "EXTRANJEROS" POR EDADES Y SEXO (*) ()**

PERIODO	AMBOS SEXOS				VARONES				MUJERES			
	Total	De 16 a 24	De 25 a 54	De 55 y más	Total	De 16 a 24	De 25 a 54	De 55 y más	Total	De 16 a 24	De 25 a 54	De 55 y más
Valores de las tasas en porcentaje												
1997	55,85	51,38	73,39	13,80	71,03	60,70	90,67	22,29	41,36	45,33	55,38	6,01
1998	59,47	53,07	74,78	16,43	72,49	61,13	92,02	25,09	46,56	44,74	58,75	6,27
1999	62,87	57,53	78,00	18,10	75,86	66,78	94,39	25,39	51,13	49,29	63,51	10,91
2000	65,97	65,68	78,31	19,79	78,33	73,73	94,24	21,84	54,27	57,60	63,33	17,88
2001	71,63	71,79	80,29	23,17	84,36	78,71	95,14	28,46	58,52	65,36	64,51	17,98
2001	71,06	71,57	79,57	23,08	83,90	78,59	94,57	28,28	57,86	65,08	63,63	17,98
2002	72,60	66,04	82,47	21,22	84,32	73,77	94,13	32,23	61,47	59,18	70,89	12,58
2003	75,27	65,72	84,03	24,64	86,57	73,58	95,04	39,29	64,02	58,90	72,56	11,35
2004	75,91	60,96	84,66	24,93	87,04	71,04	95,72	32,15	64,56	52,05	72,90	18,20
2005	75,76	65,40	84,47	26,73	84,95	74,46	93,55	33,31	66,45	56,50	75,07	20,70
2006	77,26	65,78	85,90	29,42	85,79	71,75	94,50	36,62	68,61	60,36	76,84	22,87
2007	76,30	62,20	84,94	30,59	85,15	69,57	93,68	38,16	67,56	55,97	75,94	23,46
2008	77,12	61,30	85,71	34,96	85,32	68,39	93,60	42,67	68,78	54,65	77,43	28,12
2009	77,37	58,49	86,73	37,04	84,77	63,11	94,41	43,09	69,85	53,76	78,74	32,04
2010	77,42	57,49	88,42	32,52	84,37	62,12	95,51	39,31	70,64	53,21	81,36	26,37
2011	76,70	57,40	86,95	34,30	83,35	59,74	94,08	41,49	70,45	55,28	80,17	27,77
2012	75,77	53,12	86,95	34,81	82,46	55,78	94,23	41,32	69,55	50,73	80,13	28,89
2013	74,87	49,67	86,56	35,99	81,05	52,97	93,79	39,65	69,20	46,51	79,95	32,70
2014	73,84	48,56	85,75	36,70	80,67	53,47	93,54	41,91	67,56	43,32	78,71	32,17
2015	73,66	51,28	85,15	36,64	80,28	54,24	93,58	39,14	67,58	48,19	77,54	34,39
2014												
II Trim.	74,10	45,91	86,13	37,90	80,95	50,80	93,84	43,76	67,79	40,81	79,13	32,70
III Trim.	73,24	49,18	85,12	35,96	81,04	57,29	93,76	41,21	66,12	40,47	77,42	31,29
IV Trim.	73,89	50,64	85,54	37,29	80,75	52,58	93,94	42,68	67,61	48,57	78,00	32,54
2015												
I Trim.	73,74	48,96	85,44	37,77	79,91	50,10	93,66	40,46	68,09	47,78	78,06	35,31
II Trim.	74,10	51,60	86,03	36,71	80,21	51,98	94,10	39,13	68,56	51,24	78,76	34,56
III Trim.	73,55	54,17	84,34	36,64	80,95	57,57	93,74	38,98	66,74	50,55	75,86	34,55
IV Trim.	73,24	50,53	84,78	35,39	80,08	57,21	92,82	37,94	66,90	43,13	77,47	33,09
2016												
I Trim.	73,58	49,38	85,54	34,56	80,38	55,04	99,29	36,28	67,40	43,99	84,46	33,04
II Trim.	73,54	49,24	85,02	37,39	80,58	52,39	93,41	41,59	67,10	46,13	77,38	33,66
Variaciones con respecto al trimestre anterior en puntos porcentuales												
2015												
II Trim.	0,36	2,64	0,60	-1,06	0,30	1,88	0,45	-1,34	0,47	3,46	0,70	-0,76
III Trim.	-0,55	2,57	-1,69	-0,07	0,74	5,59	-0,36	-0,15	-1,81	-0,69	-2,90	0,00
IV Trim.	-0,31	-3,63	0,44	-1,25	-0,87	-0,36	-0,92	-1,05	0,15	-7,42	1,61	-1,46
2016												
I Trim.	0,34	-1,15	0,76	-0,83	0,30	-2,17	6,47	-1,65	0,50	0,86	6,99	-0,05
II Trim.	-0,04	-0,14	-0,52	2,84	0,21	-2,65	-5,88	5,31	-0,30	2,15	-7,08	0,62
Variaciones con respecto a igual periodo del año anterior en puntos porcentuales												
2002	1,53	-5,53	2,91	-1,87	0,42	-4,82	-0,44	3,94	3,62	-5,90	7,26	-5,40
2003	2,68	-0,32	1,56	3,43	2,25	-0,19	0,91	7,06	2,54	-0,28	1,67	-1,23
2004	0,64	-4,76	0,63	0,29	0,47	-2,54	0,68	-7,14	0,54	-6,85	0,34	6,85
2005	-0,15	4,44	-0,20	1,80	-2,09	3,42	-2,17	1,16	1,89	4,45	2,16	2,50
2006	1,50	0,39	1,43	2,69	0,84	-2,71	0,95	3,31	2,17	3,86	1,77	2,16
2007	-0,95	-3,59	-0,96	1,17	-0,64	-2,18	-0,82	1,54	-1,06	-4,38	-0,90	0,59
2008	0,81	-0,89	0,77	4,38	0,17	-1,18	-0,08	4,51	1,22	-1,33	1,49	4,66
2009	0,26	-2,81	1,01	2,08	-0,56	-5,28	0,80	0,42	1,06	-0,89	1,31	3,93
2010	0,05	-1,00	1,69	-4,52	-0,39	-0,99	1,10	-3,78	0,79	-0,55	2,62	-5,68
2011	-0,73	-0,09	-1,47	1,78	-1,03	-2,38	-1,43	2,18	-0,19	2,07	-1,19	1,40
2012	-0,93	-4,29	0,00	0,51	-0,88	-3,96	0,15	-0,17	-0,89	-4,54	-0,03	1,12
2013	-0,89	-3,44	-0,39	1,18	-1,41	-2,81	-0,44	-1,68	-0,35	-4,22	-0,18	3,81
2014	-1,03	-1,11	-0,81	0,71	-0,37	0,50	-0,25	2,26	-1,64	-3,20	-1,24	-0,52
2015	-0,19	2,72	-0,60	-0,07	-0,39	0,77	0,04	-2,77	0,01	4,87	-1,18	2,21
2014												
II Trim.	-0,31	-2,57	-0,06	2,48	0,89	-2,82	1,30	5,43	-1,37	-2,86	-1,19	0,05
III Trim.	-1,46	-2,10	-0,96	-1,06	-0,42	4,89	-0,47	-1,57	-2,39	-9,69	-1,26	-0,62
IV Trim.	-0,52	1,49	-0,72	2,15	-0,04	-0,09	-0,02	5,90	-1,00	2,86	-1,27	-1,20
2015												
I Trim.	-0,39	0,44	-0,75	2,15	-0,07	-3,01	1,03	0,63	-0,64	4,32	-2,23	3,14
II Trim.	0,00	5,69	-0,10	-1,19	-0,74	1,18	0,26	-4,63	0,77	10,43	-0,37	1,86
III Trim.	0,31	4,99	-0,78	0,68	-0,09	0,28	-0,02	-2,23	0,62	10,08	-1,56	3,26
IV Trim.	-0,65	-0,10	-0,76	-1,90	-0,67	4,63	-1,11	-4,75	-0,71	-5,44	-0,53	0,55
2016												
I Trim.	-0,15	0,43	0,10	-3,22	0,47	4,94	5,64	-4,18	-0,69	-3,79	6,40	-2,28
II Trim.	-0,55	-2,36	-1,01	0,68	0,38	0,41	-0,69	2,46	-1,46	-5,11	-1,38	-0,90

(*) Los datos referidos a 2001 se han obtenido sin aplicar y aplicando la nueva definición de paro, datos sin sombrear y sombreados, respectivamente.

(**) Los datos 2002/2013 corresponden a la serie revisada incorporando la nueva base poblacional de la EPA actualizada con las nuevas estimaciones de población y hogares derivadas del Censo de Población y Viviendas de 2011, en sustitución de la basada en el Censo 2001.

FUENTE: INE. EPA

A-INF TRIM\6.3.TASAS-EXTRANJ

Gráfico 34.- Tasas de actividad, empleo y paro Extranjeros

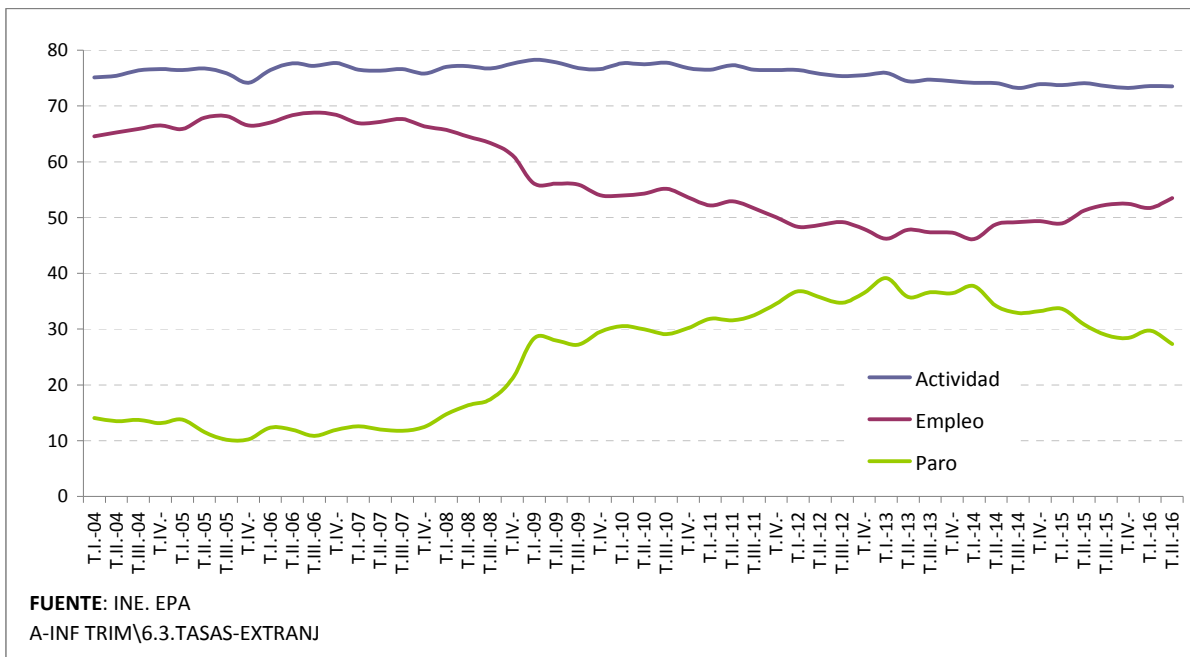

6.4.- ACTIVOS "EXTRANJEROS" SEGÚN NIVEL DE ESTUDIOS Y SEXO*

	VALORES ABSOLUTOS (En miles)			DISTRIBUCIONES PORCENTUALES			VARIACIONES ANUALES						TASAS DE ACTIVIDAD		
							Miles			%					
	T.II.11	T.II.12	T.II.13	T.II.11	T.II.12	T.II.13	T.II.11	T.II.12	T.II.13	T.II.11	T.II.12	T.II.13	T.II.11	T.II.12	T.II.13
AMBOS SEXOS	3.445,9	3.300,4	3.079,7	100,0	100,0	100,0	-62,6	-145,5	-220,7	-1,8	-4,2	-6,7	77,33	75,73	74,41
Analfabetos	62,9	56,5	41,3	1,8	1,7	1,3	-1,6	-6,4	-15,2	-2,5	-10,2	-26,9	48,91	53,00	47,25
Educación Primaria	662,8	612,9	604,1	19,2	18,6	19,6	-70,1	-49,9	-8,8	-9,6	-7,5	-1,4	71,89	66,23	69,29
Educación Secundaria Primera etapa y formación e inserción laboral correspondiente	799,2	790,2	763,8	23,2	23,9	24,8	22,5	-9,0	-26,4	2,9	-1,1	-3,3	76,31	76,06	73,62
Educación Secundaria Segunda etapa y formación e inserción laboral correspondiente	1.192,6	1.104,5	979,8	34,6	33,5	31,8	6,3	-88,1	-124,7	0,5	-7,4	-11,3	82,93	81,71	78,12
Formación e inserción laboral con título de secundaria (2ª etapa)	0,9	0,8	0,6	0,0	0,0	0,0	0,6	-0,1	-0,2	200,0	-11,1	-25,0	45,00	100,00	100,00
Educación superior, excepto doctorado	715,9	722,1	681,5	20,8	21,9	22,1	-17,6	6,2	-40,6	-2,4	0,9	-5,6	79,47	78,86	77,94
Doctorado	11,6	13,4	8,6	0,3	0,4	0,3	-2,8	1,8	-4,8	-19,4	15,5	-35,8	66,67	69,79	67,72
VARONES	1.787,0	1.727,6	1.596,6	100,0	100,0	100,0	-105,1	-59,4	-131,0	-5,6	-3,3	-7,6	83,21	82,57	80,05
Analfabetos	32,0	34,0	23,3	1,8	2,0	1,5	-10,6	2,0	-10,7	-24,9	6,3	-31,5	70,80	82,32	73,97
Educación Primaria	404,6	349,2	343,9	22,6	20,2	21,5	-36,5	-55,4	-5,3	-8,3	-13,7	-1,5	83,44	75,60	77,00
Educación Secundaria Primera etapa y formación e inserción laboral correspondiente	415,5	421,8	414,3	23,3	24,4	25,9	-14,7	6,3	-7,5	-3,4	1,5	-1,8	80,98	82,08	79,41
Educación Secundaria Segunda etapa y formación e inserción laboral correspondiente	584,2	570,5	473,4	32,7	33,0	29,7	-36,2	-13,7	-97,1	-5,8	-2,3	-17,0	87,19	88,15	84,15
Formación e inserción laboral con título de secundaria (2ª etapa)	0,9	0,7	0,3	0,1	0,0	0,0	0,6	-0,2	-0,4	200,0	-22,2	-57,1	100,00	100,00	100,00
Educación superior, excepto doctorado	340,2	341,7	337,8	19,0	19,8	21,2	-6,3	1,5	-3,9	-1,8	0,4	-1,1	80,48	82,08	79,54
Doctorado	9,6	9,7	3,6	0,5	0,6	0,2	-1,5	0,1	-6,1	-13,5	1,0	-62,9	88,07	86,61	50,00
MUJERES	1.658,8	1.572,8	1.483,1	100,0	100,0	100,0	42,4	-86,0	-89,7	2,6	-5,2	-5,7	71,85	69,41	69,16
Analfabetos	30,9	22,5	18,0	1,9	1,4	1,2	9,0	-8,4	-4,5	41,1	-27,2	-20,0	37,05	34,46	32,20
Educación Primaria	258,1	263,7	260,2	15,6	16,8	17,5	-33,8	5,6	-3,5	-11,6	2,2	-1,3	59,05	56,88	61,18
Educación Secundaria Primera etapa y formación e inserción laboral correspondiente	383,7	368,4	349,5	23,1	23,4	23,6	37,1	-15,3	-18,9	10,7	-4,0	-5,1	71,83	70,17	67,76
Educación Secundaria Segunda etapa y formación e inserción laboral correspondiente	608,4	534,0	506,4	36,7	34,0	34,1	42,6	-74,4	-27,6	7,5	-12,2	-5,2	79,21	75,80	73,22
Formación e inserción laboral con título de secundaria (2ª etapa)	0,0	0,2	0,3	0,0	0,0	0,0	0,0	0,2	0,1			50,0	0,00	100,00	100,00
Educación superior, excepto doctorado	375,6	380,4	343,6	22,6	24,2	23,2	-11,4	4,8	-36,8	-2,9	1,3	-9,7	78,56	76,17	76,39
Doctorado	2,0	3,7	5,0	0,1	0,2	0,3	-1,3	1,7	1,3	-39,4	85,0	35,1	30,77	46,25	89,29

(* Los datos 2002/2013 corresponden a la serie revisada incorporando la nueva base poblacional de la EPA actualizada con las nuevas estimaciones de población y hogares derivadas del Censo de Población y Viviendas de 2011, en sustitución de la basada en el Censo 2001.

FUENTE: INE. EPA

A-INF TRIM\6.4.ACTNESX-ESTRANJ

6.4 BIS.- ACTIVOS "EXTRANJEROS" SEGÚN NIVEL DE ESTUDIOS Y SEXO

	CIFRAS ABSOLUTAS			DISTRIBUCIONES PORCENTUALES			VARIACIONES		VARIACIONES ANUALES				TASAS DE ACTIVIDAD		
	T.II.14	T.II.15	T.II.16	T.II.14	T.II.15	T.II.16	T.II.16 - T.I.16		Miles		%		T.II.14	T.II.15	T.II.16
							Miles	%	T.II.15	T.II.16	T.II.15	T.II.16			
AMBOS SEXOS	2.836,3	2.760,4	2.727,3	100,0	100,0	100,0	-3,8	-0,1	-75,9	-33,1	-2,7	-1,2	74,10	74,10	73,54
Analfabetos	59,3	63,7	49,3	2,1	2,3	1,8	-7,6	-13,4	4,4	-14,4	7,4	-22,6	55,27	55,34	51,19
Estudios primarios incompletos	114,8	132,0	104,2	4,0	4,8	3,8	-4,8	-4,4	17,2	-27,8	15,0	-21,1	65,26	67,31	66,71
Educación primaria	397,2	368,5	391,7	14,0	13,3	14,4	18,1	4,8	-28,7	23,2	-7,2	6,3	70,21	72,64	68,85
Primera etapa de educación secundaria y similar	667,2	641,1	663,5	23,5	23,2	24,3	7,6	1,2	-26,1	22,4	-3,9	3,5	68,34	67,36	69,53
Segunda etapa de educación secundaria, con orientación general	740,3	712,1	721,9	26,1	25,8	26,5	3,6	0,5	-28,2	9,8	-3,8	1,4	81,08	80,65	77,61
Segunda etapa de educación secundaria con orientación profesional (incluye educación postsecundaria no superior)	183,7	182,8	168,8	6,5	6,6	6,2	-11,2	-6,2	-0,9	-14,0	-0,5	-7,7	80,96	79,86	82,34
Educación superior	673,8	660,4	627,8	23,8	23,9	23,0	-9,6	-1,5	-13,4	-32,6	-2,0	-4,9	78,11	78,32	78,71
VARONES	1.485,2	1.422,2	1.428,5	100,0	100,0	100,0	6,9	0,5	-63,0	6,3	-4,2	0,4	80,95	80,21	80,58
Analfabetos	33,3	34,6	24,7	2,2	2,4	1,7	-5,5	-18,2	1,3	-9,9	3,9	-28,6	86,72	74,89	67,30
Estudios primarios incompletos	78,3	85,5	70,5	5,3	6,0	4,9	-5,0	-6,6	7,2	-15,0	9,2	-17,5	83,56	80,43	82,94
Educación primaria	215,3	213,5	230,5	14,5	15,0	16,1	12,8	5,9	-1,8	17,0	-0,8	8,0	78,61	81,21	80,17
Primera etapa de educación secundaria y similar	367,5	319,4	358,1	24,7	22,5	25,1	8,2	2,3	-48,1	38,7	-13,1	12,1	74,89	71,47	74,09
Segunda etapa de educación secundaria, con orientación general	375,0	354,2	353,6	25,2	24,9	24,8	-1,8	-0,5	-20,8	-0,6	-5,5	-0,2	87,45	87,39	85,18
Segunda etapa de educación secundaria con orientación profesional (incluye educación postsecundaria no superior)	96,8	95,2	88,9	6,5	6,7	6,2	-5,3	-5,6	-1,6	-6,3	-1,7	-6,6	86,97	85,84	87,50
Educación superior	319,0	319,8	302,0	21,5	22,5	21,1	3,4	1,1	0,8	-17,8	0,3	-5,6	80,15	81,02	83,06
MUJERES	1.351,0	1.338,3	1.298,8	100,0	100,0	100,0	-10,7	-0,8	-12,7	-39,5	-0,9	-3,0	67,79	68,56	67,10
Analfabetos	26,0	29,1	24,6	1,9	2,2	1,9	-2,1	-7,9	3,1	-4,5	11,9	-15,5	37,74	42,24	41,28
Estudios primarios incompletos	36,5	46,5	33,7	2,7	3,5	2,6	0,2	0,6	10,0	-12,8	27,4	-27,5	44,46	51,78	47,33
Educación primaria	181,9	155,0	161,1	13,5	11,6	12,4	5,2	3,3	-26,9	6,1	-14,8	3,9	62,34	63,39	57,25
Primera etapa de educación secundaria y similar	299,8	321,7	305,4	22,2	24,0	23,5	-0,5	-0,2	21,9	-16,3	7,3	-5,1	61,74	63,74	64,85
Segunda etapa de educación secundaria, con orientación general	365,2	357,9	368,3	27,0	26,7	28,4	5,4	1,5	-7,3	10,4	-2,0	2,9	75,39	74,94	71,50
Segunda etapa de educación secundaria con orientación profesional (incluye educación postsecundaria no superior)	86,9	87,6	79,9	6,4	6,5	6,2	-5,8	-6,8	0,7	-7,7	0,8	-8,8	75,24	74,24	77,20
Educación superior	354,8	340,6	325,8	26,3	25,5	25,1	-13,0	-3,8	-14,2	-14,8	-4,0	-4,3	76,35	75,93	75,07

FUENTE: INE. EPA

A-INF TRIM\6.4.ACTNESX-ESTRANJ

6.5.- OCUPADOS "EXTRANJEROS" POR EDADES Y SEXO (*)

PERIODO	AMBOS SEXOS				VARONES				MUJERES			
	Total	De 16 a 24	De 25 a 54	De 55 y más	Total	De 16 a 24	De 25 a 54	De 55 y más	Total	De 16 a 24	De 25 a 54	De 55 y más
Valores absolutos en miles												
1997	175,1	16,0	146,2	12,9	111,7	6,3	95,4	9,9	63,4	9,7	50,7	3,0
1998	221,5	16,9	190,3	14,3	142,1	9,5	121,1	11,6	79,4	7,5	69,2	2,7
1999	317,8	30,5	267,7	19,6	186,9	16,8	156,7	13,4	130,9	13,8	111,1	6,1
2000	454,2	54,8	373,1	26,2	269,4	31,5	223,9	14,0	184,8	23,3	149,3	12,3
2001	682,8	96,2	558,6	28,0	419,5	51,4	349,6	18,5	263,4	44,8	209,1	9,5
2002	1.054,8	150,5	870,2	34,2	607,5	81,3	502,0	24,2	447,4	69,2	368,3	9,9
2003	1.386,5	189,3	1.152,1	45,0	819,0	100,6	684,0	34,4	567,5	88,8	468,2	10,6
2004	1.702,7	197,4	1.456,9	48,4	1.012,3	110,1	871,8	30,5	690,4	87,3	585,1	18,0
2005	2.104,8	284,5	1.749,9	70,4	1.213,5	165,9	1.005,5	42,1	891,3	118,6	744,3	28,4
2006	2.408,4	316,4	2.005,9	86,1	1.382,8	170,7	1.161,3	50,8	1.025,7	145,7	844,7	35,3
2007	2.724,7	329,7	2.298,5	96,6	1.540,7	175,4	1.307,2	58,1	1.184,1	154,4	991,3	38,4
2008	2.837,7	332,9	2.388,2	116,7	1.584,7	181,7	1.334,6	68,4	1.253,0	151,2	1.053,5	48,4
2009	2.543,0	254,4	2.184,2	104,4	1.344,4	128,9	1.159,6	55,9	1.198,6	125,6	1.024,6	48,5
2010	2.450,3	216,6	2.131,4	102,3	1.273,5	105,2	1.114,4	53,9	1.176,9	111,4	1.017,0	48,5
2011	2.299,6	184,9	1.995,8	118,9	1.176,1	85,5	1.027,9	62,8	1.123,5	99,5	967,9	56,2
2012	2.106,8	141,5	1.836,1	129,2	1.063,6	66,3	925,4	71,9	1.043,2	75,2	910,8	57,3
2013	1.925,7	117,2	1.679,0	129,5	971,6	61,5	849,1	61,0	954,1	55,7	829,9	68,5
2014	1.844,7	108,3	1.606,8	129,7	952,3	62,2	832,9	57,2	892,5	46,1	773,9	72,5
2015	1.908,5	123,9	1.639,3	145,3	996,6	65,8	863,8	67,0	911,9	58,1	775,5	78,3
2014												
II Trím.	1.868,0	93,5	1.649,1	125,4	967,3	53,0	855,7	58,6	900,7	40,5	793,5	66,7
III Trím.	1.869,8	116,7	1.621,7	131,4	981,8	69,9	855,1	56,8	888,0	46,8	766,6	74,6
IV Trím.	1.865,1	128,7	1.592,1	144,3	961,3	71,0	825,6	64,7	903,8	57,8	766,3	79,7
2015												
I Trím.	1.837,1	104,7	1.585,7	146,7	940,5	49,9	826,4	64,2	896,6	54,9	759,2	82,5
II Trím.	1.909,2	119,5	1.636,4	153,3	988,4	61,0	854,1	73,2	920,8	58,5	782,2	80,1
III Trím.	1.939,0	137,7	1.659,1	142,2	1.017,3	73,0	878,1	66,2	921,7	64,7	781,0	76,0
IV Trím.	1.948,7	133,8	1.675,9	139,0	1.040,3	79,4	896,5	64,4	908,4	54,4	779,4	74,6
2016												
I Trím.	1.919,3	126,9	1.663,3	129,1	1.026,1	73,0	896,2	56,9	893,2	53,9	767,1	72,2
II Trím.	1.982,5	121,5	1.717,7	143,3	1.053,5	65,3	920,9	67,3	929,0	56,1	797,0	75,9
Variaciones con respecto al trimestre anterior en miles												
2015												
II Trím.	72,1	14,8	50,7	6,6	47,9	11,1	27,7	9,0	24,2	3,6	23,0	-2,4
III Trím.	29,8	18,2	22,7	-11,1	28,9	12,0	24,0	-7,0	0,9	6,2	-1,2	-4,1
IV Trím.	9,7	-3,9	16,8	-3,2	23,0	6,4	18,4	-1,8	-13,3	-10,3	-1,6	-1,4
2016												
I Trím.	-29,4	-6,9	-12,6	-9,9	-14,2	-6,4	-0,3	-7,5	-15,2	-0,5	-12,3	-2,4
II Trím.	63,2	-5,4	54,4	14,2	27,4	-7,7	24,7	10,4	35,8	2,2	29,9	3,7
Variaciones con respecto al trimestre anterior en porcentaje												
2015												
II Trím.	3,9	14,1	3,2	4,5	5,1	22,2	3,4	14,0	2,7	6,6	3,0	-2,9
III Trím.	1,6	15,2	1,4	-7,2	2,9	19,7	2,8	-9,6	0,1	10,6	-0,2	-5,1
IV Trím.	0,5	-2,8	1,0	-2,3	2,3	8,8	2,1	-2,7	-1,4	-15,9	-0,2	-1,8
2016												
I Trím.	-1,5	-5,2	-0,8	-7,1	-1,4	-8,1	0,0	-11,6	-1,7	-0,9	-1,6	-3,2
II Trím.	3,3	-4,3	3,3	11,0	2,7	-10,5	2,8	18,3	4,0	4,1	3,9	5,1
Variaciones con respecto a igual periodo del año anterior en miles												
2002	372,0	54,3	311,6	6,2	188,0	29,9	152,4	5,8	184,0	24,4	159,3	0,4
2003	331,6	38,9	281,9	10,9	211,5	19,3	182,1	10,2	120,1	19,6	99,9	0,6
2004	316,2	8,1	304,8	3,4	193,3	9,5	187,8	-4,0	122,9	-1,4	117,0	7,4
2005	402,1	87,1	293,0	22,1	201,2	55,8	133,8	11,6	200,9	31,3	159,2	10,4
2006	303,6	31,9	256,1	15,6	169,3	4,8	155,7	8,8	134,4	27,1	100,4	6,9
2007	316,3	13,3	292,5	10,5	157,9	4,7	145,9	7,3	158,4	8,6	146,6	3,2
2008	113,0	3,2	89,7	20,2	44,0	6,3	27,4	10,3	69,0	-3,2	62,2	10,0
2009	-294,8	-78,5	-204,0	-12,3	-240,3	-52,8	-175,0	-12,5	-54,4	-25,6	-28,8	0,1
2010	-92,6	-37,8	-52,7	-2,1	-70,9	-23,7	-45,2	-2,1	-21,8	-14,2	-7,6	0,0
2011	-150,7	-31,7	-135,7	16,6	-97,3	-19,7	-86,6	8,9	-53,4	-12,0	-49,1	7,7
2012	-192,9	-43,4	-159,7	10,2	-112,6	-19,2	-102,5	9,2	-80,3	-24,3	-57,2	1,1
2013	-181,1	-24,4	-157,1	0,3	-92,0	-4,8	-76,3	-10,9	-89,1	-19,5	-80,9	11,3
2014	-81,0	-8,9	-72,2	0,2	-19,3	0,8	-16,2	-3,9	-61,6	-9,7	-56,0	4,0
2015	63,8	15,7	32,5	15,6	44,4	3,6	30,9	9,9	19,4	12,1	1,6	5,8
2014												
II Trím.	-111,2	-33,8	-73,4	-4,0	-51,3	-18,8	-26,5	-6,0	-59,9	-15,1	-46,7	1,9
III Trím.	-36,7	-1,5	-37,1	1,9	27,5	9,3	24,1	-5,9	-64,2	-10,8	-61,1	7,7
IV Trím.	4,6	21,7	-33,6	16,5	14,4	14,1	-14,6	14,9	-9,8	7,6	-19,1	1,7
2015												
I Trím.	61,2	10,6	21,5	29,1	41,9	-5,1	31,3	15,7	19,3	15,8	-9,9	13,4
II Trím.	41,2	26,0	-12,7	27,9	21,1	8,0	-1,6	14,6	20,1	18,0	-11,3	13,4
III Trím.	69,2	21,0	37,4	10,8	35,5	3,1	23,0	9,4	33,7	17,9	14,4	1,4
IV Trím.	83,6	5,1	83,8	-5,3	79,0	8,4	70,9	-0,3	4,6	-3,4	13,1	-5,1
2016												
I Trím.	82,2	22,2	77,6	-17,6	85,6	23,1	69,8	-7,3	-3,4	-1,0	7,9	-10,3
II Trím.	73,3	2,0	81,3	-10,0	65,1	4,3	66,8	-5,9	8,2	-2,4	14,8	-4,2
Variaciones con respecto a igual periodo del año anterior en porcentajes												
2002	54,5	56,4	55,8	22,2	44,8	58,0	43,6	31,1	69,9	54,5	76,2	4,2
2003	31,4	25,8	32,4	31,8	34,8	23,7	36,3	42,1	26,8	28,3	27,1	6,3
2004	22,8	4,3	26,5	7,4	23,6	9,5	27,4	-11,5	21,7	-1,6	25,0	70,1
2005	23,6	44,1	20,1	45,6	19,9	50,7	15,3	38,2	29,1	35,8	27,2	57,9
2006	14,4	11,2	14,6	22,2	13,9	2,9	15,5	20,8	15,1	22,9	13,5	24,3
2007	13,1	4,2	14,6	12,2	11,4	2,7	12,6	14,4	15,4	5,9	17,4	9,0
2008	4,1	1,0	3,9	20,9	2,9	3,6	2,1	17,6	5,8	-2,1	6,3	26,0
2009	-10,4	-23,6	-8,5	-10,6	-15,2	-29,1	-13,1	-18,2	-4,3	-16,9	-2,7	0,1
2010	-3,6	-14,9	-2,4	-2,0	-5,3	-18,4	-3,9	-3,7	-1,8	-11,3	-0,7	0,1
2011	-6,2	-14,6	-6,4	16,2	-7,6	-18,7	-7,8	16,6	-4,5	-10,7	-4,8	15,8
2012	-8,4	-23,5	-8,0	8,6	-9,6	-22,5	-10,0	14,6	-7,1	-24,4	-5,9	2,0
2013	-8,6	-17,2	-8,6	0,3	-8,7	-7,2	-8,2	-15,2	-8,5	-25,9	-8,9	19,7
2014	-4,2	-7,6	-4,3	0,1	-2,0	1,2	-1,9	-6,3	-6,5	-17,4	-6,7	5,9
2015	3,5	14,5	2,0	12,0	4,7	5,8	3,7	17,2	2,2	26,2	0,2	8,0
2014												
II Trím.	-5,6	-26,6	-4,3	-3,1	-5,0	-26,2	-3,0	-9,3	-6,2	-27,2	-5,6	2,9
III Trím.	-1,9	-1,3	-2,2	1,5	2,9	15,3	2,9	-9,4	-6,7	-18,8	-7,4	11,5
IV Trím.	0,2	20,3	-2,1	12,9	1,5	24,8	-1,7	29,9	-1,1	15,1	-2,4	2,2
2015												
I Trím.	3,4	11,3	1,4	24,7	4,7	-9,3	3,9	32,4	2,2	40,4	-1,3	19,4
II Trím.	2,2	27,8	-0,8									

6.6.- TASAS DE OCUPACIÓN "EXTRANJEROS" POR EDADES Y SEXO (*)

PERIODO	AMBOS SEXOS				VARONES				MUJERES			
	Total	De 16 a 24	De 25 a 54	De 55 y más	Total	De 16 a 24	De 25 a 54	De 55 y más	Total	De 16 a 24	De 25 a 54	De 55 y más
Valores de las tasas en porcentaje												
1997	44,11	34,78	58,21	12,92	57,62	35,63	74,46	20,72	31,19	34,07	41,24	5,72
1998	48,38	35,21	61,89	13,98	62,39	38,97	81,67	20,92	34,52	31,58	43,47	5,79
1999	53,93	39,58	68,68	15,99	66,80	45,98	85,72	22,17	42,29	33,85	53,62	9,86
2000	56,07	47,56	67,98	17,95	68,42	54,81	84,18	19,85	44,38	40,36	52,76	16,17
2001	61,12	54,46	70,05	19,52	74,04	60,48	85,08	26,16	47,82	48,87	54,08	13,12
2002	62,09	50,52	72,10	17,60	73,45	58,04	83,38	28,49	51,32	43,83	60,88	9,10
2003	63,61	49,67	72,26	22,08	75,26	56,70	84,05	35,45	52,00	43,55	59,97	9,88
2004	65,60	46,85	74,28	22,71	77,22	55,68	86,24	29,76	53,74	39,05	61,57	16,21
2005	67,13	52,61	76,07	23,94	76,90	61,88	85,97	29,98	57,23	43,50	65,83	18,43
2006	68,17	54,11	76,68	25,91	77,76	61,27	86,56	32,13	58,45	47,60	66,27	20,26
2007	67,01	49,29	75,83	26,37	76,20	57,22	84,99	32,75	57,92	42,59	66,39	20,37
2008	63,67	44,43	72,08	29,57	70,58	50,09	78,65	36,87	56,65	39,10	65,18	23,12
2009	55,52	33,92	63,32	27,37	58,19	33,96	65,95	32,41	52,80	33,90	60,59	23,21
2010	54,24	32,52	62,77	22,43	57,05	32,85	65,74	24,85	51,49	32,21	59,81	20,25
2011	51,69	29,19	60,40	23,27	54,57	28,41	63,81	25,79	48,98	29,89	57,15	20,98
2012	48,53	23,08	57,48	24,21	50,93	22,89	59,90	28,31	46,31	23,25	55,21	20,48
2013	47,15	20,39	56,26	24,68	49,68	21,88	59,53	24,58	44,83	18,98	53,26	24,78
2014	48,36	21,13	58,12	24,12	52,14	23,53	63,48	22,88	44,89	18,57	53,29	25,21
2015	51,22	26,77	60,62	25,98	55,88	27,82	67,36	25,32	46,94	25,68	54,54	26,58
2014												
II Trim.	48,80	18,62	59,12	23,39	52,72	20,70	64,51	23,23	45,19	16,46	54,23	23,50
III Trim.	49,17	22,83	59,05	24,10	54,07	26,42	66,03	22,19	44,69	18,98	52,82	25,80
IV Trim.	49,34	25,64	58,36	26,25	53,18	27,53	63,86	25,18	45,83	23,69	53,40	27,21
2015												
I Trim.	48,93	22,07	58,26	26,26	52,38	20,77	64,16	24,01	45,77	23,46	52,95	28,34
II Trim.	51,25	26,14	60,92	26,34	55,74	26,87	67,16	26,67	47,17	25,42	55,30	26,04
III Trim.	52,26	30,43	61,35	25,70	57,27	31,32	68,48	25,37	47,66	29,49	54,92	26,00
IV Trim.	52,46	28,59	61,99	25,59	58,15	32,26	69,65	25,19	47,17	24,52	55,03	25,96
2016												
I Trim.	51,71	26,58	61,55	24,27	58,01	31,32	69,63	22,89	45,97	22,05	54,20	25,49
II Trim.	53,46	24,67	63,80	27,37	59,43	26,73	71,78	27,41	47,99	22,60	56,55	27,29
Variaciones con respecto al trimestre anterior en puntos porcentuales												
2015												
II Trim.	2,32	4,06	2,66	0,07	3,37	6,11	3,00	2,66	1,40	1,96	2,35	-2,30
III Trim.	1,02	4,29	0,43	-0,63	1,53	4,44	1,32	-1,29	0,49	4,07	-0,38	-0,04
IV Trim.	0,19	-1,84	0,63	-0,11	0,88	0,95	1,17	-0,19	-0,49	-4,97	0,11	-0,04
2016												
I Trim.	-0,75	-2,01	-0,43	-1,32	-0,14	-0,95	-0,01	-2,30	-1,20	-2,46	-0,82	-0,47
II Trim.	1,75	-1,91	2,25	3,10	1,41	-4,59	2,15	4,53	2,02	0,55	2,34	1,81
Variaciones con respecto a igual periodo del año anterior en puntos porcentuales												
2002	0,97	-3,94	2,05	-1,93	-0,59	-2,44	-1,70	2,33	3,49	-5,04	6,80	-4,03
2003	1,52	-0,85	0,16	4,48	1,81	-1,35	0,67	6,96	0,68	-0,28	-0,91	0,78
2004	1,99	-2,81	2,02	0,63	1,96	-1,02	2,18	-5,70	1,74	-4,50	1,60	6,34
2005	1,53	5,75	1,79	1,23	-0,32	6,20	-0,27	0,22	3,49	4,45	4,26	2,21
2006	1,04	1,50	0,61	1,97	0,86	-0,61	0,59	2,15	1,22	4,10	0,44	1,84
2007	-1,16	-4,82	-0,85	0,46	-1,56	-4,05	-1,57	0,62	-0,53	-5,00	0,12	0,11
2008	-3,34	-4,87	-3,74	3,19	-5,61	-7,13	-6,35	4,12	-1,28	-3,49	-1,21	2,75
2009	-8,15	-10,50	-8,76	-2,19	-12,39	-16,13	-12,69	-4,46	-3,85	-5,21	-4,59	0,08
2010	-1,28	-1,40	-0,55	-4,94	-1,14	-1,11	-0,21	-7,56	-1,31	-1,69	-0,78	-2,96
2011	-2,55	-3,33	-2,37	0,84	-2,48	-4,44	-1,93	0,94	-2,51	-2,32	-2,66	0,74
2012	-3,16	-6,10	-2,92	0,93	-3,65	-5,52	-3,91	2,53	-2,67	-6,64	-1,94	-0,50
2013	-1,38	-2,69	-1,22	0,48	-1,24	-1,00	-0,37	-3,73	-1,48	-4,27	-1,95	4,30
2014	1,21	0,74	1,87	-0,56	2,46	1,65	3,95	-1,71	0,06	-0,41	0,03	0,42
2015	2,86	5,64	2,50	1,86	3,74	4,28	3,88	2,44	2,05	7,11	1,26	1,37
2014												
II Trim.	0,98	-3,39	2,27	-1,00	1,65	-5,06	3,94	-1,71	0,40	-2,09	0,83	-0,37
III Trim.	1,82	1,88	2,40	-0,17	4,48	4,80	6,41	-2,88	-0,61	-1,31	-1,12	2,21
IV Trim.	2,05	6,11	1,75	1,41	2,63	6,44	2,40	4,12	1,51	5,64	1,21	-0,85
2015												
I Trim.	2,76	4,46	2,26	3,60	3,72	1,05	4,56	3,28	1,91	8,15	0,26	4,10
II Trim.	2,45	7,52	1,80	2,94	3,02	6,18	2,65	3,44	1,98	8,96	1,07	2,54
III Trim.	3,10	7,60	2,30	1,61	3,20	4,90	2,45	3,19	2,97	10,51	2,10	0,21
IV Trim.	3,12	2,95	3,63	-0,65	4,97	4,73	5,79	0,01	1,34	0,83	1,63	-1,25
2016												
I Trim.	2,78	4,50	3,30	-1,99	5,64	10,55	5,47	-1,12	0,20	-1,41	1,25	-2,86
II Trim.	2,21	-1,47	2,88	1,03	3,69	-0,14	4,62	0,75	0,82	-2,82	1,25	1,25

(*) Los datos 2002/2013 corresponden a la serie revisada incorporando la nueva base poblacional de la EPA actualizada con las nuevas estimaciones de población y hogares derivadas del Censo de Población y Viviendas de 2011, en sustitución de la basada en el Censo 2001.

FUENTE: INE. EPA

A-INF TRIM\6.6.TSOCU-EXTRANJ

6.7.- OCUPADOS "EXTRANJEROS" SEGÚN NIVEL DE ESTUDIOS Y SEXO *

	VALORES ABSOLUTOS (En miles)			DISTRIBUCIONES PORCENTUALES			VARIACIONES ANUALES						TASAS DE OCUPACIÓN		
	T.I.11	T.I.12	T.I.13	T.I.11	T.I.12	T.I.13	Miles			%			T.I.11	T.I.12	T.I.13
							T.I.11	T.I.12	T.I.13	T.I.11	T.I.12	T.I.13			
AMBOS SEXOS	2.332,4	2.124,6	1.956,4	100,0	100,0	100,0	-123,9	-207,8	-168,2	-5,0	-8,9	-7,9	52,14	48,31	46,19
Analfabetos	29,3	28,5	25,3	1,3	1,3	1,3	-6,5	-0,8	-3,2	-18,2	-2,7	-11,2	23,96	23,42	26,27
Educación Primaria	426,9	342,5	328,2	18,3	16,1	16,8	-40,6	-84,4	-14,3	-8,7	-19,8	-4,2	44,99	38,57	36,32
Educación Secundaria Primera etapa y formación e inserción laboral correspondiente	468,1	452,4	440,0	20,1	21,3	22,5	-26,8	-15,7	-12,4	-5,4	-3,4	-2,7	46,15	42,64	43,52
Educación Secundaria Segunda etapa y formación e inserción laboral correspondiente	842,9	750,0	661,3	36,1	35,3	33,8	-43,6	-92,9	-88,7	-4,9	-11,0	-11,8	58,65	53,91	49,64
Formación e inserción laboral con título de secundaria (2ª etapa)	0,9	0,6	0,5	0,0	0,0	0,0	-0,7	-0,3	-0,1	-43,8	-33,3	-16,7	75,00	75,00	35,71
Educación superior, excepto doctorado	551,5	538,0	490,8	23,6	25,3	25,1	-7,0	-13,5	-47,2	-1,3	-2,4	-8,8	59,24	58,71	56,11
Doctorado	12,9	12,6	10,3	0,6	0,6	0,5	1,4	-0,3	-2,3	12,2	-2,3	-18,3	68,62	68,11	64,78
VARONES	1.196,0	1.067,8	966,4	100,0	100,0	100,0	-79,4	-128,2	-101,4	-6,2	-10,7	-9,5	55,22	50,46	47,62
Analfabetos	19,2	15,9	20,0	1,6	1,5	2,1	-3,7	-3,3	4,1	-16,2	-17,2	25,8	40,34	35,18	50,76
Educación Primaria	254,9	197,4	172,2	21,3	18,5	17,8	-20,9	-57,5	-25,2	-7,6	-22,6	-12,8	50,98	43,07	38,52
Educación Secundaria Primera etapa y formación e inserción laboral correspondiente	232,5	220,9	234,2	19,4	20,7	24,2	-24,7	-11,6	13,3	-9,6	-5,0	6,0	47,13	42,29	45,05
Educación Secundaria Segunda etapa y formación e inserción laboral correspondiente	415,3	364,3	299,9	34,7	34,1	31,0	-34,3	-51,0	-64,4	-7,6	-12,3	-17,7	61,74	55,42	50,03
Formación e inserción laboral con título de secundaria (2ª etapa)	0,9	0,6	0,3	0,1	0,1	0,0	-0,4	-0,3	-0,3	-30,8	-33,3	-50,0	100,00	100,00	25,00
Educación superior, excepto doctorado	262,3	259,1	234,7	21,9	24,3	24,3	2,9	-3,2	-24,4	1,1	-1,2	-9,4	59,79	61,63	56,79
Doctorado	10,9	9,6	5,1	0,9	0,9	0,5	1,8	-1,3	-4,5	19,8	-11,9	-46,9	85,16	80,67	55,43
MUJERES	1.136,4	1.056,8	989,9	100,0	100,0	100,0	-44,5	-79,6	-66,9	-3,8	-7,0	-6,3	49,25	46,32	44,88
Analfabetos	10,1	12,7	5,2	0,9	1,2	0,5	-2,8	2,6	-7,5	-21,7	25,7	-59,1	13,54	16,60	9,14
Educación Primaria	172,0	145,1	156,0	15,1	13,7	15,8	-19,7	-26,9	10,9	-10,3	-15,6	7,5	38,32	33,78	34,16
Educación Secundaria Primera etapa y formación e inserción laboral correspondiente	235,5	231,5	205,8	20,7	21,9	20,8	-2,2	-4,0	-25,7	-0,9	-1,7	-11,1	45,21	42,97	41,91
Educación Secundaria Segunda etapa y formación e inserción laboral correspondiente	427,7	385,7	361,4	37,6	36,5	36,5	-9,1	-42,0	-24,3	-2,1	-9,8	-6,3	55,95	52,55	49,32
Formación e inserción laboral con título de secundaria (2ª etapa)	0,0	0,0	0,2	0,0	0,0	0,0	-0,3	0,0	0,2				0,00	0,00	100,00
Educación superior, excepto doctorado	289,2	278,9	256,1	25,4	26,4	25,9	-10,0	-10,3	-22,8	-3,3	-3,6	-8,2	58,76	56,24	55,50
Doctorado	2,0	3,0	5,3	0,2	0,3	0,5	-0,4	1,0	2,3	-16,7	50,0	76,7	33,33	45,45	79,10

(*) Los datos 2002/2013 corresponden a la serie revisada incorporando la nueva base poblacional de la EPA actualizada con las nuevas estimaciones de población y hogares derivadas del Censo de Población y Viviendas de 2011, en sustitución de la basada en el Censo 2001.

FUENTE: INE. EPA

A-INF TRIM\6.7.OCUNESX-EXTRANJ

6.7 BIS.- OCUPADOS "EXTRANJEROS" SEGÚN NIVEL DE ESTUDIOS Y SEXO

	CIFRAS ABSOLUTAS			DISTRIBUCIONES PORCENTUALES			VARIACIONES		VARIACIONES ANUALES				TASAS DE OCUPACIÓN		
	T.II.14	T.II.15	T.II.16	T.II.14	T.II.15	T.II.16	T.II.16 - T.I.16		Miles		%		T.II.14	T.II.15	T.II.16
							Miles	%	T.II.15	T.II.16	T.II.15	T.II.16			
AMBOS SEXOS	1.868,0	1.909,2	1.982,5	100,0	100,0	100,0	63,2	3,3	41,2	73,3	2,2	3,8	48,80	51,25	53,46
Analfabetos	27,4	36,3	29,4	1,5	1,9	1,5	-5,1	-14,8	8,9	-6,9	32,5	-19,0	25,54	31,54	30,53
Estudios primarios incompletos	59,6	69,7	72,5	3,2	3,7	3,7	-2,0	-2,7	10,1	2,8	16,9	4,0	33,88	35,54	46,41
Educación primaria	233,3	237,0	262,1	12,5	12,4	13,2	46,1	21,3	3,7	25,1	1,6	10,6	41,24	46,72	46,07
Primera etapa de educación secundaria y similar	405,7	420,8	442,4	21,7	22,0	22,3	3,6	0,8	15,1	21,6	3,7	5,1	41,55	44,22	46,36
Segunda etapa de educación secundaria, con orientación general	503,1	517,8	547,3	26,9	27,1	27,6	14,4	2,7	14,7	29,5	2,9	5,7	55,10	58,65	58,84
Segunda etapa de educación secundaria con orientación profesional (incluye educación postsecundaria no superior)	119,5	119,9	117,7	6,4	6,3	5,9	-5,8	-4,7	0,4	-2,2	0,3	-1,8	52,67	52,38	57,41
Educación superior	519,6	507,7	511,1	27,8	26,6	25,8	11,9	2,4	-11,9	3,4	-2,3	0,7	60,24	60,21	64,08
VARONES	967,3	988,4	1.053,5	100,0	100,0	100,0	27,4	2,7	21,1	65,1	2,2	6,6	52,72	55,74	59,43
Analfabetos	12,9	21,0	17,3	1,3	2,1	1,6	-5,2	-23,1	8,1	-3,7	62,8	-17,6	33,59	45,45	47,14
Estudios primarios incompletos	48,1	45,5	49,7	5,0	4,6	4,7	-1,7	-3,3	-2,6	4,2	-5,4	9,2	51,33	42,80	58,47
Educación primaria	119,5	137,7	156,1	12,4	13,9	14,8	30,3	24,1	18,2	18,4	15,2	13,4	43,63	52,38	54,30
Primera etapa de educación secundaria y similar	221,1	212,2	240,1	22,9	21,5	22,8	9,3	4,0	-8,9	27,9	-4,0	13,1	45,06	47,48	49,68
Segunda etapa de educación secundaria, con orientación general	252,8	258,9	277,4	26,1	26,2	26,3	0,9	0,3	6,1	18,5	2,4	7,1	58,96	63,88	66,83
Segunda etapa de educación secundaria con orientación profesional (incluye educación postsecundaria no superior)	61,1	67,5	62,3	6,3	6,8	5,9	-9,0	-12,6	6,4	-5,2	10,5	-7,7	54,90	60,87	61,32
Educación superior	252,0	245,6	250,7	26,1	24,8	23,8	2,9	1,2	-6,4	5,1	-2,5	2,1	63,32	62,22	68,95
MUJERES	900,7	920,8	929,0	100,0	100,0	100,0	35,8	4,0	20,1	8,2	2,2	0,9	45,20	47,17	48,00
Analfabetos	14,5	15,3	12,2	1,6	1,7	1,3	0,2	1,7	0,8	-3,1	5,5	-20,3	21,04	22,21	20,47
Estudios primarios incompletos	11,5	24,2	22,8	1,3	2,6	2,5	-0,3	-1,3	12,7	-1,4	110,4	-5,8	14,01	26,95	32,02
Educación primaria	113,8	99,3	106,1	12,6	10,8	11,4	15,9	17,6	-14,5	6,8	-12,7	6,8	39,00	40,61	37,70
Primera etapa de educación secundaria y similar	184,6	208,5	202,3	20,5	22,6	21,8	-5,7	-2,7	23,9	-6,2	12,9	-3,0	38,01	41,31	42,96
Segunda etapa de educación secundaria, con orientación general	250,3	258,9	269,9	27,8	28,1	29,1	13,5	5,3	8,6	11,0	3,4	4,2	51,67	54,21	52,40
Segunda etapa de educación secundaria con orientación profesional (incluye educación postsecundaria no superior)	58,4	52,4	55,4	6,5	5,7	6,0	3,2	6,1	-6,0	3,0	-10,3	5,7	50,56	44,41	53,53
Educación superior	267,6	262,1	260,4	29,7	28,5	28,0	9,0	3,6	-5,5	-1,7	-2,1	-0,6	57,59	58,43	60,00

FUENTE: INE. EPA

A-INF TRIM\6.7_OCUNESX-EXTRANJ

6.8.- OCUPADOS "EXTRANJEROS" POR SECTORES DE ACTIVIDAD												
PERIODO	TOTAL	AGRARIO	NO AGRARIO				AGRARIO	NO AGRARIO				
			TOTAL	INDUSTRIA	CONSTRUCCIÓN	SERVICIOS		TOTAL	INDUSTRIA	CONSTRUCCIÓN	SERVICIOS	
Valores del periodo												
En miles												
1997	175,1	13,7	161,4	23,7	18,2	119,5	7,82	92,15	13,54	10,37	68,25	
1998	221,5	19,9	201,6	27,0	22,2	152,5	8,99	91,04	12,19	10,00	68,84	
1999	317,8	28,8	289,0	39,2	30,6	219,1	9,07	90,93	12,34	9,64	68,95	
2000	454,2	38,3	415,8	55,6	56,6	303,6	8,44	91,55	12,24	12,47	66,84	
2001	682,8	62,1	620,8	77,0	104,2	439,6	9,09	90,92	11,28	15,26	64,38	
2002	1.054,8	85,6	969,3	135,2	172,6	661,6	8,24	91,76	12,71	16,32	62,73	
2003	1.386,5	111,5	1.275,0	178,0	256,0	841,0	8,03	91,98	12,86	18,47	60,64	
2004	1.702,7	133,0	1.569,7	211,8	364,7	993,3	7,84	92,16	12,45	21,32	58,38	
2005	2.104,8	157,7	1.947,1	263,5	448,8	1.234,8	7,49	92,51	12,52	21,32	58,67	
2006	2.408,4	152,6	2.255,8	284,8	539,9	1.431,1	6,34	93,67	11,83	22,42	59,42	
2007	2.724,7	166,7	2.558,0	290,0	644,2	1.623,9	6,12	93,88	10,64	23,64	59,60	
2008 CNAE-1993	2.837,7	170,4	2.667,2	330,2	583,6	1.753,5	6,01	93,99	11,63	20,57	61,79	
2008 CNAE-2009	2.837,7	152,8	2.684,9	328,7	588,0	1.768,2	5,39	94,61	11,58	20,70	62,33	
2009	2.543,0	155,7	2.387,2	257,5	384,6	1.745,1	6,12	93,88	10,12	15,11	68,64	
2010	2.450,3	157,9	2.292,5	224,7	317,5	1.750,3	6,45	93,55	9,18	12,95	71,43	
2011	2.299,6	157,2	2.142,5	204,1	250,6	1.687,7	6,85	93,15	8,87	10,87	73,40	
2012	2.106,8	165,3	1.941,5	176,3	174,0	1.591,3	7,85	92,15	8,36	8,26	75,53	
2013	1.925,7	151,4	1.774,3	169,7	145,0	1.459,6	7,87	92,13	8,82	7,52	75,79	
2014	1.844,7	138,4	1.706,3	164,0	132,1	1.410,2	7,52	92,47	8,89	7,16	76,43	
2015	1.908,5	157,1	1.751,4	168,9	144,6	1.437,9	8,23	91,77	8,85	7,58	75,35	
2014												
II Trim.	1.868,0	148,8	1.719,3	160,2	125,4	1.433,7	7,97	92,04	8,58	6,71	76,75	
III Trim.	1.869,8	111,6	1.758,0	173,8	142,0	1.442,2	5,97	94,02	9,30	7,59	77,13	
IV Trim.	1.865,1	131,2	1.733,8	172,5	131,6	1.429,7	7,03	92,96	9,25	7,06	76,66	
2015												
I Trim.	1.837,1	141,3	1.695,8	167,8	137,0	1.391,0	7,69	92,31	9,13	7,46	75,72	
II Trim.	1.909,2	163,8	1.745,4	161,7	150,7	1.433,0	8,58	91,42	8,47	7,89	75,06	
III Trim.	1.939,0	160,8	1.778,2	176,9	143,4	1.457,9	8,29	91,71	9,12	7,40	75,19	
IV Trim.	1.948,7	162,6	1.786,0	169,1	147,2	1.469,7	8,34	91,65	8,68	7,55	75,42	
2016												
I Trim.	1.919,3	168,4	1.750,8	173,8	156,9	1.420,1	8,77	91,22	9,06	8,17	73,99	
II Trim.	1.982,5	172,5	1.810,0	167,2	161,1	1.481,7	8,70	91,30	8,43	8,13	74,74	
Variaciones con respecto al trimestre anterior												
En miles												
2015												
II Trim.	72,1	22,5	49,6	-6,1	13,7	42,0						
III Trim.	29,8	-3,0	32,8	15,2	-7,3	24,9						
IV Trim.	9,7	1,8	7,8	-7,8	3,8	11,8						
2016												
I Trim.	-29,4	5,8	-35,2	4,7	9,7	-49,6						
II Trim.	63,2	4,1	59,2	-6,6	4,2	61,6						
En porcentaje												
2015												
II Trim.	3,9	15,9	2,9	-3,6	10,0	3,0	0,89	-0,89	-0,66	0,44	-0,66	
III Trim.	1,6	-1,8	1,9	9,4	-4,8	1,7	-0,29	0,29	0,65	-0,50	0,13	
IV Trim.	0,5	1,1	0,4	-4,4	2,6	0,8	0,05	-0,06	-0,45	0,16	0,23	
2016												
I Trim.	-1,5	3,6	-2,0	2,8	6,6	-3,4	0,43	-0,43	0,38	0,62	-1,43	
II Trim.	3,3	2,4	3,4	-3,8	2,7	4,3	-0,07	0,08	-0,62	-0,05	0,75	
Variaciones con respecto a igual periodo del año anterior												
En miles												
2002	372,0	23,6	348,5	58,2	68,4	222,0						
2003	331,6	25,9	305,7	42,8	83,5	179,4						
2004	316,2	21,5	294,7	33,8	108,7	152,3						
2005	402,1	24,7	377,4	51,7	84,1	241,6						
2006	303,6	-5,1	308,8	21,4	91,1	196,3						
2007	316,3	14,1	302,2	5,1	104,2	192,8						
2008 CNAE-1993	113,0	3,8	109,2	40,2	-60,6	129,6						
2009	-294,8	2,8	-297,7	-71,2	-203,5	-23,1						
2010	-92,6	2,3	-94,8	-32,8	-67,1	5,2						
2011	-150,7	-0,7	-150,0	-20,6	-66,9	-62,6						
2012	-192,9	8,1	-200,9	-27,9	-76,6	-96,5						
2013	-181,1	-13,8	-167,3	-6,6	-29,1	-131,7						
2014	-81,0	-13,0	-68,0	-5,7	-12,9	-49,4						
2015	63,8	18,7	45,1	4,9	12,5	27,7						
2014												
II Trim.	-111,2	-18,7	-92,4	-5,7	-24,2	-62,5						
III Trim.	-36,7	-22,6	-14,4	8,8	2,5	-25,7						
IV Trim.	4,6	-33,5	38,0	1,1	0,2	36,7						
2015												
I Trim.	61,2	-20,7	81,9	18,2	7,8	55,9						
II Trim.	41,2	15,0	26,1	1,5	25,3	-0,7						
III Trim.	69,2	49,2	20,2	3,1	1,4	15,7						
IV Trim.	83,6	31,4	52,2	-3,4	15,6	40,0						
2016												
I Trim.	82,2	27,1	55,0	6,0	19,9	29,1						
II Trim.	73,3	8,7	64,6	5,5	10,4	48,7						
En porcentaje												
2002	54,5	38,0	56,1	75,5	65,6	50,5	-0,84	0,85	1,43	1,06	-1,65	
2003	31,4	30,2	31,5	31,7	48,4	27,1	-0,22	0,21	0,15	2,15	-2,08	
2004	22,8	19,3	23,1	19,0	42,4	18,1	-0,18	0,18	-0,42	2,86	-2,26	
2005	23,6	18,6	24,0	24,4	23,1	24,3	-0,35	0,35	0,07	0,00	0,28	
2006	14,4	-3,2	15,9	8,1	20,3	15,9	-1,16	1,16	-0,69	1,10	0,75	
2007	13,1	9,2	13,4	1,8	19,3	13,5	-0,22	0,22	-1,18	1,22	0,18	
2008 CNAE-1993	4,1	2,2	4,3	13,9	-9,4	8,0	-0,11	0,11	0,99	-3,08	2,19	
2009	-10,4	1,8	-11,1	-21,6	-34,6	-1,3	0,73	-0,74	-1,46	-5,59	6,31	
2010	-3,6	1,4	-4,0	-12,7	-17,5	0,3	0,33	-0,32	-0,94	-2,16	2,78	
2011	-6,2	-0,5	-6,5	-9,2	-21,1	-3,6	0,40	-0,40	-0,30	-2,08	1,98	
2012	-8,4	5,1	-9,4	-13,7	-30,6	-5,7	1,00	-1,00	-0,51	-2,62	2,12	
2013	-8,6	-8,4	-8,6	-3,7	-16,7	-8,3	0,02	-0,02	0,45	-0,74	0,27	
2014	-4,2	-8,6	-3,8	-3,3	-8,9	-3,4	-0,35	0,34	0,07	-0,36	0,63	
2015	3,5	13,5	2,6	3,0	9,5	2,0	0,70	-0,70	-0,03	0,42	-1,08	
2014												
II Trim.	-5,6	-11,2	-5,1	-3,4	-16,2	-4,2	-0,50	0,50	0,19	-0,85	1,15	
III Trim.	-1,9	-16,8	-0,8	5,3	1,8	-1,8	-1,07	1,05	0,64	0,28	0,14	
IV Trim.	0,2	-20,3	2,2	0,6	0,2	2,6	-1,82	1,81	0,04	-0,01	1,78	
2015												
I Trim.	3,4	-12,8	5,1	12,2	6,0	4,2	-1,43	1,43	0,71	0,18	0,54	
II Trim.	2,2	10,1	1,5	0,9	20,2	0,0	0,61	-0,62	-0,11	1,18	-1,69	
III Trim.	3,7	44,1	1,1	1,8	1,0	1,1	2,32	-2,31	-0,17	-0,20	-1,94	
IV Trim.	4,5	23,9	3,0	-2,0	11,9	2,8	1,31	-1,31	-0,57	0,50	-1,24	
2016												
I Trim.	4,5	19,2	3,2	3,6	14,5	2,1	1,08	-1,09	-0,08	0,72	-1,73	
II Trim.	3,8	5,3	3,7	3,4	6,9	3,4	0,12	-0,12	-0,04	0,23	-0,32	

(*) Los datos 2002/2013 corresponden a la serie revisada incorporando la nueva base poblacional de la EPA actualizada con las nuevas estimaciones de población y hogares derivadas del Censo de Población y Viviendas de 2011, en sustitución de la basada en el Censo 2001.

FUENTE: INE. EPA
A-INF TRIM(6.8.OCUSEAC-EXTRANJ).xls

6.9.- OCUPADOS "EXTRANJEROS" POR TIEMPO DE RESIDENCIA EN ESPAÑA

PERIODO	Total	Menos de 1 año	1 año	2 años	3 años	De 4 a 6 años	7 años y más
Valores absolutos en miles							
1997	175,1	6,8	9,4	12,5	17,3	47,0	82,2
1998	221,5	3,7	12,0	18,3	17,7	42,1	127,7
1999	317,8	13,7	15,3	29,1	26,7	59,2	173,8
2000	454,2	62,2	38,7	47,3	38,0	74,8	193,2
2001	682,8	149,6	99,8	87,2	47,2	97,1	201,9
2002	1.054,8	177,6	129,3	203,0	129,9	161,5	253,6
2003	1.386,5	152,8	155,9	260,4	240,6	271,8	305,0
2004	1.702,7	143,8	156,5	280,8	333,7	461,1	326,8
2005	2.104,8	82,3	185,9	267,2	327,0	786,5	455,8
2006	2.408,4	125,7	180,7	236,3	311,7	977,5	576,6
2007	2.724,7	144,4	216,9	230,4	305,7	987,5	839,9
2008	2.837,7	101,6	215,9	223,9	270,4	967,1	1.058,8
2009	2.543,0	54,0	153,8	208,9	213,9	734,1	1.178,2
2010	2.450,3	20,8	92,2	173,5	248,2	677,1	1.238,6
2011	2.299,6	25,3	52,6	84,6	165,1	692,8	1.279,3
2012	2.106,8	13,6	39,0	54,5	87,5	574,2	1.338,1
2013	1.925,7	11,1	30,3	37,8	54,1	429,7	1.362,7
2014	1.844,7	21,2	30,2	40,1	46,8	276,9	1.429,5
2015	1.908,5	21,7	39,8	36,0	56,3	195,5	1.559,3
2014							
II Trim.	1.868,0	19,4	31,7	38,4	43,4	299,4	1.435,7
III Trim.	1.869,8	28,4	30,0	40,6	51,3	272,6	1.446,9
IV Trim.	1.865,1	25,3	30,8	40,8	45,7	224,9	1.497,5
2015							
I Trim.	1.837,1	22,9	39,7	34,5	62,2	193,1	1.484,7
II Trim.	1.909,2	20,6	40,5	33,7	57,5	195,7	1.561,2
III Trim.	1.939,0	22,7	37,1	33,5	54,4	200,7	1.590,6
IV Trim.	1.948,7	20,6	41,9	42,1	51,1	192,5	1.600,6
2016							
I Trim.	1.919,3	22,4	45,6	40,0	31,9	170,7	1.608,7
II Trim.	1.982,5	26,9	44,8	41,1	37,7	156,4	1.675,7
Variaciones con respecto al trimestre anterior en miles							
2015							
II Trim.	72,1	-2,3	0,8	-0,8	-4,7	2,6	76,5
III Trim.	29,8	2,1	-3,4	-0,2	-3,1	5,0	29,4
IV Trim.	9,7	-2,1	4,8	8,6	-3,3	-8,2	10,0
2016							
I Trim.	-29,4	1,8	3,7	-2,1	-19,2	-21,8	8,1
II Trim.	63,2	4,5	-0,8	1,1	5,8	-14,3	67,0
Variaciones con respecto al trimestre anterior en porcentaje							
2015							
II Trim.	3,9	-10,0	2,0	-2,3	-7,6	1,3	5,2
III Trim.	1,6	10,2	-8,4	-0,6	-5,4	2,6	1,9
IV Trim.	0,5	-9,3	12,9	25,7	-6,1	-4,1	0,6
2016							
I Trim.	-1,5	8,7	8,8	-5,0	-37,6	-11,3	0,5
II Trim.	3,3	20,1	-1,8	2,8	18,2	-8,4	4,2
Variaciones con respecto a igual periodo del año anterior en miles							
2002	372,0	28,0	29,5	115,8	82,7	64,4	51,7
2003	331,6	-24,8	26,7	57,4	110,7	110,3	51,4
2004	316,2	-8,9	0,6	20,4	93,1	189,3	21,8
2005	402,1	-61,6	29,4	-13,6	-6,6	325,5	129,0
2006	303,6	43,4	-5,2	-30,9	-15,4	191,0	120,7
2007	316,3	18,7	36,2	-5,9	-6,0	9,9	263,3
2008	113,0	-42,8	-1,0	-6,5	-35,3	-20,3	218,9
2009	-294,8	-47,7	-62,1	-15,0	-56,5	-233,0	119,5
2010	-92,6	-33,2	-61,6	-35,5	34,3	-57,1	60,4
2011	-150,7	4,4	-39,6	-88,9	-83,1	15,8	40,6
2012	-192,9	-11,7	-13,6	-30,2	-77,6	-118,6	58,8
2013	-181,1	-2,4	-8,8	-16,7	-33,4	-144,6	24,6
2014	-81,0	10,1	-0,1	2,3	-7,3	-152,8	66,8
2015	63,8	0,5	9,7	-4,2	9,6	-81,4	129,8
2014							
II Trim.	-111,2	8,7	-0,6	-2,7	-12,1	-139,1	34,7
III Trim.	-36,7	17,6	3,9	4,0	1,3	-171,4	108,0
IV Trim.	4,6	11,7	5,8	6,4	-11,5	-150,9	142,9
2015							
I Trim.	61,2	11,1	11,6	-6,2	15,6	-117,6	146,7
II Trim.	41,2	1,2	8,8	-4,7	14,1	-103,7	125,5
III Trim.	69,2	-5,7	7,1	-7,1	3,1	-71,9	143,7
IV Trim.	83,6	-4,7	11,1	1,3	5,4	-32,4	103,1
2016							
I Trim.	82,2	-0,5	5,9	5,5	-30,3	-22,4	124,0
II Trim.	73,3	6,3	4,3	7,4	-19,8	-39,3	114,5
Variaciones con respecto a igual periodo del año anterior en porcentajes							
2002	54,5	18,7	29,6	132,8	175,1	66,4	25,6
2003	31,4	-14,0	20,6	28,3	85,2	68,3	20,3
2004	22,8	-5,8	0,4	7,8	38,7	69,7	7,1
2005	23,6	-42,8	18,8	-4,9	-2,0	70,6	39,5
2006	14,4	52,8	-2,8	-11,6	-4,7	24,3	26,5
2007	13,1	14,9	20,0	-2,5	-1,9	1,0	45,7
2008	4,1	-29,6	-0,4	-2,8	-11,5	-2,1	26,1
2009	-10,4	-46,9	-28,8	-6,7	-20,9	-24,1	11,3
2010	-3,6	-61,4	-40,1	-17,0	16,0	-7,8	5,1
2011	-6,2	21,2	-43,0	-51,2	-33,5	2,3	3,3
2012	-8,4	-46,3	-25,8	-35,7	-47,0	-17,1	4,6
2013	-8,6	-17,9	-22,4	-30,6	-38,2	-25,2	1,8
2014	-4,2	90,8	-0,4	6,2	-13,5	-35,6	4,9
2015	3,5	2,2	32,0	-10,4	20,4	-29,4	9,1
2014							
II Trim.	-5,6	81,3	-1,9	-6,6	-21,8	-31,7	2,5
III Trim.	-1,9	163,0	14,9	10,9	2,6	-38,6	8,1
IV Trim.	0,2	86,0	23,2	18,6	-20,1	-40,2	10,5
2015							
I Trim.	3,4	94,1	41,3	-15,2	33,5	-37,9	11,0
II Trim.	2,2	6,2	27,8	-12,2	32,5	-34,6	8,7
III Trim.	3,7	-20,1	23,7	-17,5	6,0	-26,4	9,9
IV Trim.	4,5	-18,6	36,0	3,2	11,8	-14,4	6,9
2016							
I Trim.	4,5	-2,2	14,9	15,9	-48,7	-11,6	8,4
II Trim.	3,8	30,6	10,6	22,0	-34,4	-20,1	7,3

(*) Los datos 2002/2013 corresponden a la serie revisada incorporando la nueva base poblacional de la EPA actualizada con las nuevas estimaciones de población y hogares derivadas del Censo de Población y Viviendas de 2011, en sustitución de la basada en el Censo 2001.

FUENTE: INE. EPA

A-INF TRIM(6.9-OCUPP-RESIDENCIA-EXTRANJ)

6.10.- PARADOS "EXTRANJEROS" POR EDADES Y SEXO (*) (**)

PERIODO	AMBOS SEXOS				VARONES				MUJERES			
	Total	De 16 a 24	De 25 a 54	De 55 y más	Total	De 16 a 24	De 25 a 54	De 55 y más	Total	De 16 a 24	De 25 a 54	De 55 y más
Valores absolutos en miles												
1997	46,6	7,7	38,1	0,9	26,0	4,5	20,8	0,8	20,7	3,2	17,4	0,2
1998	50,7	8,6	39,7	2,5	23,0	5,4	15,4	2,3	27,7	3,1	24,3	0,2
1999	52,7	13,8	36,3	2,6	25,4	7,6	15,9	2,0	27,4	6,3	20,5	0,7
2000	80,2	20,9	56,7	2,7	39,0	10,9	26,8	1,4	41,2	10,0	29,9	1,3
2001	117,4	30,6	81,7	5,2	58,4	15,5	41,3	1,6	58,9	15,1	40,3	3,5
2001	111,1	30,2	75,9	5,1	55,9	15,4	39,0	1,5	55,3	14,9	36,9	3,5
2002	178,5	46,2	125,2	7,0	89,9	22,0	64,7	3,2	88,6	24,2	60,5	3,8
2003	254,2	61,2	187,8	5,2	123,1	30,0	89,4	3,7	131,2	31,3	98,3	1,6
2004	267,8	59,4	203,6	4,7	128,7	30,4	95,9	2,5	139,0	29,1	107,7	2,2
2005	270,5	69,2	193,2	8,2	127,1	33,7	88,7	4,7	143,4	35,5	104,5	3,5
2006	321,2	68,3	241,3	11,7	142,8	29,2	106,5	7,1	178,3	39,1	134,7	4,5
2007	378,0	86,3	276,3	15,4	181,1	37,9	133,6	9,6	196,9	48,5	142,6	5,8
2008	599,4	126,5	451,6	21,3	331,0	66,4	253,8	10,8	268,4	60,1	197,9	10,5
2009	1.001,0	184,3	807,3	36,9	613,9	110,6	500,3	18,4	387,1	73,6	307,0	18,5
2010	1.047,5	166,3	871,0	46,0	609,8	93,7	504,7	31,4	437,7	72,6	366,4	14,7
2011	1.112,5	178,8	877,4	56,4	620,1	94,3	487,5	38,2	492,5	84,5	389,9	18,2
2012	1.182,1	184,1	941,5	56,6	658,6	95,3	530,3	33,1	523,6	88,9	411,2	23,5
2013	1.132,0	168,3	904,4	59,3	613,3	87,3	488,6	37,4	518,7	80,9	416,0	21,9
2014	971,9	140,6	767,7	67,6	521,1	79,2	394,4	47,6	450,7	61,4	369,3	20,1
2015	836,1	113,5	663,1	59,6	435,3	62,5	336,2	36,6	400,9	51,0	326,9	23,0
2014												
II Trim.	968,3	137,0	753,5	77,8	517,9	77,1	389,0	51,8	450,3	59,9	364,3	26,1
III Trim.	915,4	134,7	716,0	64,7	489,6	81,7	359,2	48,7	425,9	53,0	357,0	15,9
IV Trim.	927,9	125,5	741,7	60,7	498,5	64,6	388,9	45,0	429,4	60,7	353,1	15,6
2015												
I Trim.	931,6	127,5	739,8	64,3	494,4	70,5	379,9	44,0	437,2	56,9	360,0	20,3
II Trim.	851,2	116,4	674,5	60,4	433,8	57,0	342,6	34,2	417,5	59,4	331,8	26,2
III Trim.	789,6	107,4	621,7	60,5	420,6	61,2	323,9	35,5	369,0	46,2	297,8	25,0
IV Trim.	772,0	102,7	616,3	53,2	392,3	61,4	298,3	32,6	379,8	41,3	317,9	20,5
2016												
I Trim.	811,8	108,9	648,2	54,7	395,5	55,3	381,7	33,3	416,3	53,6	428,2	21,4
II Trim.	744,8	121,0	571,3	52,5	375,0	62,7	277,5	34,8	369,8	58,4	293,6	17,7
Variaciones con respecto al trimestre anterior en miles												
2015												
III Trim.	-61,6	-9,0	-52,8	0,1	-13,2	4,2	-18,7	1,3	-48,5	-13,2	-34,0	-1,2
IV Trim.	-17,6	-4,7	-5,4	-7,3	-28,3	0,2	-25,6	-2,9	10,8	-4,9	20,1	-4,5
2016												
I Trim.	39,8	6,2	31,9	1,5	3,2	-6,1	83,4	0,7	36,5	12,3	110,3	0,9
II Trim.	-67,0	12,1	-76,9	-2,2	-20,5	7,4	-104,2	1,5	-46,5	4,8	-134,6	-3,7
Variaciones con respecto al trimestre anterior en porcentaje												
2015												
II Trim.	-8,6	-8,7	-8,8	-6,1	-12,3	-19,1	-9,8	-22,3	-4,5	4,4	-7,8	29,1
III Trim.	-7,2	-7,7	-7,8	0,2	-3,0	7,4	-5,5	3,8	-11,6	-22,2	-10,2	-4,6
IV Trim.	-2,2	-4,4	-0,9	-12,1	-6,7	0,3	-7,9	-8,2	2,9	-10,6	6,7	-18,0
2016												
I Trim.	5,2	6,0	5,2	2,8	0,8	-9,9	28,0	2,1	9,6	29,8	34,7	4,4
II Trim.	-8,3	11,1	-11,9	-4,0	-5,2	13,4	-27,3	4,5	-11,2	9,0	-31,4	-17,3
Variaciones con respecto a igual periodo del año anterior en miles												
2002	67,3	16,0	49,4	1,9	34,1	6,6	25,7	1,7	33,3	9,4	23,6	0,3
2003	75,7	15,0	62,6	-1,8	33,2	7,9	24,7	0,6	42,6	7,1	37,8	-2,2
2004	13,5	-1,8	15,8	-0,5	5,6	0,4	6,5	-1,3	7,9	-2,2	9,4	0,6
2005	2,8	9,7	-10,4	3,5	-1,6	3,3	-7,2	2,2	4,4	6,4	-3,2	1,3
2006	50,7	-0,9	48,1	3,5	15,7	-4,5	17,8	2,4	34,9	3,6	30,2	1,0
2007	56,8	18,0	35,0	3,8	38,3	8,7	27,1	2,5	18,6	9,4	7,8	1,3
2008	221,4	40,2	175,4	5,9	149,9	28,5	120,2	1,2	71,5	11,6	55,3	4,6
2009	401,7	57,8	355,7	15,6	283,0	44,2	246,5	7,7	118,7	13,5	109,1	8,0
2010	46,5	-17,9	63,7	9,1	-4,1	-16,9	4,3	12,9	50,6	-0,9	59,4	-3,8
2011	65,0	12,5	6,4	10,3	10,2	0,6	-17,1	6,9	54,8	11,9	23,5	3,5
2012	69,6	5,3	64,1	0,2	38,5	0,9	42,8	-5,2	31,1	4,4	21,3	5,4
2013	-50,1	-15,9	-37,0	2,8	-45,3	-7,9	-41,7	4,4	-4,8	-8,0	4,8	-1,6
2014	-160,2	-27,7	-140,8	8,3	-92,2	-8,2	-94,2	10,2	-68,0	-19,5	-46,7	-1,8
2015	-135,8	-27,1	-100,6	-8,0	-85,9	-16,6	-58,2	-11,0	-49,9	-10,4	-42,4	3,0
2014												
II Trim.	-132,2	-16,1	-135,4	19,3	-60,1	-0,6	-76,6	17,1	-72,2	-15,4	-59,1	2,3
III Trim.	-185,7	-36,4	-145,9	-3,4	-123,6	-4,6	-123,4	4,4	-62,0	-31,8	-22,5	-7,7
IV Trim.	-139,2	-36,8	-110,1	7,7	-68,2	-20,6	-55,4	7,8	-71,0	-16,2	-54,6	-0,2
2015												
I Trim.	-144,2	-37,6	-103,6	-3,0	-84,1	-22,7	-60,7	-0,7	-60,1	-15,0	-42,8	-2,3
II Trim.	-117,1	-20,6	-79,0	-17,4	-84,1	-20,1	-46,4	-17,6	-32,8	-0,5	-32,5	0,1
III Trim.	-125,8	-27,3	-94,3	-4,2	-69,0	-20,5	-35,3	-13,2	-56,9	-6,8	-59,2	9,1
IV Trim.	-155,9	-22,8	-125,4	-7,5	-106,2	-3,2	-90,6	-12,4	-49,6	-19,4	-35,2	4,9
2016												
I Trim.	-119,8	-18,6	-91,6	-9,6	-98,9	-15,2	1,8	-10,7	-20,9	-3,3	68,2	1,1
II Trim.	-106,4	4,6	-103,2	-7,9	-58,8	5,7	-65,1	0,6	-47,7	-1,0	-38,2	-8,5
Variaciones con respecto a igual periodo del año anterior en porcentajes												
2002	60,6	52,9	65,1	37,7	61,0	43,0	65,9	111,7	60,3	63,1	64,0	7,8
2003	42,4	32,4	50,0	-25,6	36,9	36,0	38,2	17,3	48,1	29,1	62,4	-58,6
2004	5,3	-2,9	8,4	-9,6	4,6	1,4	7,2	-34,2	6,0	-7,0	9,6	39,7
2005	1,0	16,4	-5,1	73,5	-1,3	11,0	-7,5	90,8	3,2	21,9	-3,0	59,1
2006	18,7	-1,3	24,9	42,1	12,4	-13,4	20,1	51,9	24,3	10,2	29,0	29,3
2007	17,7	26,4	14,5	32,4	26,8	29,6	25,4	35,2	10,4	24,1	5,8	28,7
2008	58,6	46,5	63,5	38,1	82,8	75,4	90,0	12,0	36,3	23,9	38,8	79,4
2009	67,0	45,7	78,8	73,1	85,5	66,6	97,1	71,4	44,2	22,5	55,1	76,6
2010	4,6	-9,7	7,9	24,8	-0,7	-15,3	0,9	70,1	13,1	-1,3	19,4	-20,6
2011	6,2	7,5	0,7	22,4	1,7	0,6	-3,4	21,9	12,5	16,3	6,4	23,9
2012	6,3	3,0	7,3	0,4	6,2	1,0	8,8	-13,5	6,3	5,2	5,5	29,5
2013	-4,2	-8,6	-3,9	4,9	-6,9	-8,3	-7,9	13,2	-0,9	-9,1	1,2	-6,9
2014	-14,1	-16,4	-15,6	14,0	-15,0	-9,4	-19,3	27,1	-13,1	-24,1	-11,2	-8,3
2015	-14,0	-19,3	-13,2	-11,9	-16,5	-21,0	-14,8	-23,1	-11,1	-17,0	-11,5	14,7
2014												
II Trim.	-12,0	-10,5	-15,2	33,0	-10,4	-0,8	-16,5	49,3	-13,8	-20,5	-14,0	9,7
III Trim.	-16,9	-21,3	-16,9	-5,0	-20,2	-5,3	-25,6	9,9	-12,7	-37,5	-5,9	-32,6
IV Trim.	-13,0	-22,7	-12,9	14,5	-12,0	-24,2	-12,5	21,0	-14,2	-21,1	-13,4	-1,3
2015												
I Trim.	-13,4	-22,8	-12,3	-4,5	-14,5	-24,4	-13,8	-1,6	-12,1	-20,9	-10,6	-10,2
II Trim.	-12,1	-15,0	-10,5	-22,4	-16,2	-26,1	-11,9	-34,0	-7,3	-0,8	-8,9	0,4
III Trim.	-13,7	-20,3	-13,2	-6,5	-14,1	-25,1	-9,8	-27,				

6.11.- TASAS DE PARO "EXTRANJEROS" POR EDADES Y SEXO (*) (**)

PERIODO	AMBOS SEXOS				VARONES				MUJERES			
	Total	De 16 a 24	De 25 a 54	De 55 y más	Total	De 16 a 24	De 25 a 54	De 55 y más	Total	De 16 a 24	De 25 a 54	De 55 y más
Valores de las tasas en porcentaje												
1997	21,02	32,31	20,69	6,35	18,87	41,30	17,88	7,03	24,59	24,85	25,52	4,80
1998	18,64	33,66	17,25	14,88	13,94	36,26	11,25	16,61	25,86	29,41	26,01	7,63
1999	14,22	31,19	11,95	11,63	11,95	31,14	9,19	12,68	17,29	31,34	15,57	9,63
2000	15,01	27,59	13,19	9,34	12,65	25,66	10,67	9,12	18,23	29,92	16,69	9,59
2001	14,67	24,14	12,75	15,75	12,23	23,16	10,57	8,08	18,28	25,23	16,16	27,01
2001	14,00	23,91	11,95	15,43	11,75	23,05	10,04	7,51	17,34	24,92	15,00	27,01
2002	14,47	23,50	12,58	17,06	12,89	21,32	11,42	11,59	16,52	25,94	14,11	27,69
2003	15,49	24,43	14,01	10,40	13,07	22,95	11,56	9,76	18,77	26,06	17,35	12,99
2004	13,59	23,14	12,26	8,90	11,28	21,63	9,91	7,45	16,76	24,98	15,55	10,92
2005	11,39	19,55	9,94	10,43	9,48	16,90	8,10	10,00	13,86	23,01	12,31	10,99
2006	11,77	17,75	10,74	11,92	9,36	14,61	8,40	12,26	14,81	21,14	13,76	11,38
2007	12,18	20,75	10,73	13,78	10,52	17,75	9,27	14,17	14,26	23,91	12,57	13,16
2008	17,44	27,53	15,90	15,43	17,28	26,76	15,98	13,59	17,64	28,44	15,81	17,76
2009	28,25	42,00	26,99	26,11	31,35	46,18	30,14	24,79	24,41	36,94	23,05	27,58
2010	29,95	43,44	29,01	31,02	32,38	47,12	31,17	36,80	27,11	39,46	26,48	23,21
2011	32,60	49,16	30,54	32,15	34,52	52,45	32,17	37,85	30,48	45,93	28,71	24,43
2012	35,94	56,55	33,89	30,45	38,24	58,97	36,43	31,48	33,42	54,17	31,10	29,10
2013	37,02	58,95	35,01	31,42	38,70	58,69	36,53	38,00	35,22	59,20	33,39	24,20
2014	34,50	56,50	32,22	34,28	35,37	55,99	32,14	45,42	33,56	57,13	32,30	21,66
2015	30,46	47,80	28,80	29,09	30,40	48,71	28,02	35,31	30,54	46,71	29,65	22,70
2014												
II Trim.	34,14	59,44	31,36	38,29	34,87	59,26	31,25	46,92	33,33	59,66	31,46	28,13
III Trim.	32,87	53,58	30,63	32,99	33,27	53,89	29,58	46,16	32,41	53,11	31,77	17,57
IV Trim.	33,22	49,37	31,78	29,61	34,15	47,64	32,02	41,02	32,21	51,22	31,54	16,37
2015												
I Trim.	33,65	54,91	31,81	30,47	34,46	58,55	31,49	40,67	32,78	50,89	32,17	19,75
II Trim.	30,84	49,34	29,19	28,26	30,50	48,31	28,63	31,84	31,20	50,38	29,78	24,65
III Trim.	28,94	43,82	27,26	29,85	29,25	45,60	26,95	34,91	28,59	41,66	27,60	24,75
IV Trim.	28,38	43,42	26,89	27,68	27,38	43,61	24,97	33,61	29,48	43,16	28,97	21,56
2016												
I Trim.	29,72	46,18	28,04	29,76	27,82	43,10	29,87	36,92	31,79	49,86	35,82	22,86
II Trim.	27,31	49,90	24,96	26,81	26,25	48,98	23,16	34,08	28,47	51,00	26,92	18,91
Variaciones con respecto al trimestre anterior en puntos porcentuales												
2015												
II Trim.	-2,81	-5,57	-2,62	-2,21	-3,95	-10,25	-2,86	-8,82	-1,58	-0,51	-2,38	4,90
III Trim.	-1,90	-5,52	-1,93	1,58	-1,25	-2,70	-1,68	3,06	-2,61	-8,72	-2,18	0,11
IV Trim.	-0,56	-0,39	-0,37	-2,17	-1,87	-2,00	-1,98	-1,30	0,89	1,50	1,37	-3,20
2016												
I Trim.	1,35	2,76	1,16	2,08	0,44	-0,51	4,90	3,31	2,31	6,70	6,85	1,31
II Trim.	-2,42	3,71	-3,08	-2,95	-1,57	5,88	-6,71	-2,83	-3,32	1,14	-8,90	-3,95
Variaciones con respecto a igual periodo del año anterior en puntos porcentuales												
2002	0,47	-0,41	0,62	1,63	1,14	-1,72	1,38	4,08	-0,82	1,03	-0,89	0,68
2003	1,02	0,93	1,43	-6,66	0,18	1,63	0,14	-1,82	2,25	0,11	3,24	-14,70
2004	-1,91	-1,29	-1,75	-1,50	-1,79	-1,32	-1,65	-2,32	-2,01	-1,08	-1,80	-2,07
2005	-2,20	-3,58	-2,32	1,53	-1,80	-4,73	-1,81	2,55	-2,90	-1,97	-3,24	0,07
2006	0,38	-1,81	0,79	1,50	-0,12	-2,29	0,30	2,26	0,95	-1,87	1,45	0,39
2007	0,41	3,00	-0,01	1,85	1,16	3,14	0,87	1,92	-0,55	2,76	-1,18	1,79
2008	5,26	6,79	5,17	1,66	6,76	9,00	6,71	-0,59	3,38	4,53	3,24	4,59
2009	10,81	14,47	11,08	10,67	14,07	19,43	14,16	11,20	6,77	8,50	7,24	9,82
2010	1,70	1,43	2,02	4,92	1,03	0,93	1,03	12,01	2,70	2,52	3,43	-4,37
2011	2,66	5,72	1,53	1,12	2,14	5,33	1,00	1,05	3,37	6,46	2,23	1,22
2012	3,34	7,39	3,36	-1,70	3,72	6,52	4,26	-6,36	2,94	8,25	2,39	4,67
2013	1,08	2,41	1,11	0,97	0,46	-0,28	0,10	6,51	1,80	5,02	2,29	-4,90
2014	-2,52	-2,46	-2,79	2,86	-3,33	-2,70	-4,39	7,42	-1,66	-2,07	-1,09	-2,55
2015	-4,04	-8,69	-3,42	-5,19	-4,97	-7,27	-4,12	-10,10	-3,02	-10,42	-2,65	1,05
2014												
II Trim.	-1,59	4,84	-2,68	7,15	-1,33	7,29	-3,29	11,98	-1,90	2,14	-2,04	1,26
III Trim.	-3,74	-5,56	-3,56	-1,47	-5,85	-4,86	-7,16	4,76	-1,46	-6,44	0,34	-8,51
IV Trim.	-3,23	-10,90	-2,60	0,30	-3,29	-12,32	-2,57	-1,74	-3,18	-9,28	-2,63	-0,47
2015												
I Trim.	-4,08	-8,79	-3,22	-5,92	-4,71	-4,33	-4,16	-7,30	-3,40	-13,88	-2,21	-4,90
II Trim.	-3,30	-10,09	-2,17	-10,02	-4,37	-10,96	-2,62	-15,08	-2,13	-9,28	-1,68	-3,48
III Trim.	-3,93	-9,76	-3,37	-3,15	-4,02	-8,29	-2,63	-11,25	-3,83	-11,45	-4,17	7,18
IV Trim.	-4,85	-5,95	-4,89	-1,93	-6,76	-4,03	-7,05	-7,41	-2,73	-8,07	-2,57	5,19
2016												
I Trim.	-3,92	-8,73	-3,77	-0,71	-6,63	-15,45	-1,62	-3,75	-0,99	-1,03	3,66	3,12
II Trim.	-3,53	0,55	-4,23	-1,45	-4,25	0,68	-5,47	2,24	-2,72	0,62	-2,86	-5,74

(*) Los datos referidos a 2001 se han obtenido sin aplicar y aplicando la nueva definición de paro, datos sin sombrear y sombreados, respectivamente.

(**) Los datos 2002/2013 corresponden a la serie revisada incorporando la nueva base poblacional de la EPA actualizada con las nuevas estimaciones de población y hogares derivadas del Censo de Población y Viviendas de 2011, en sustitución de la basada en el Censo 2001.

FUENTE: INE. EPA

6.12.- PARADOS "EXTRANJEROS" SEGÚN NIVEL DE ESTUDIOS Y SEXO*

	VALORES ABSOLUTOS (En miles)			DISTRIBUCIONES PORCENTUALES			VARIACIONES ANUALES						TASAS DE PARO		
	T.I.11	T.I.12	T.I.13	T.I.11	T.I.12	T.I.13	Miles			%			T.I.11	T.I.12	T.I.13
							T.I.11	T.I.12	T.I.13	T.I.11	T.I.12	T.I.13			
AMBOS SEXOS	1.089,2	1.237,6	1.259,3	100,0	100,0	100,0	9,3	148,4	21,7	0,9	13,6	1,8	31,83	36,81	39,16
Analfabetos	29,7	40,1	23,6	2,7	3,2	1,9	-8,9	10,4	-16,5	-23,1	35,0	-41,1	50,34	58,45	48,26
Educación Primaria	253,3	269,4	312,4	23,3	21,8	24,8	-34,6	16,1	43,0	-12,0	6,4	16,0	37,24	44,03	48,77
Educación Secundaria Primera etapa y formación e inserción laboral correspondiente	280,1	344,9	326,6	25,7	27,9	25,9	-4,7	64,8	-18,3	-1,7	23,1	-5,3	37,44	43,26	42,60
Educación Secundaria Segunda etapa y formación e inserción laboral correspondiente	343,6	390,2	395,5	31,5	31,5	31,4	26,8	46,6	5,3	8,5	13,6	1,4	28,96	34,22	37,42
Formación e inserción laboral con título de secundaria (2ª etapa)	0,3	0,2	0,9	0,0	0,0	0,1	-1,1	-0,1	0,7	-78,6	-33,3	350,0	25,00	25,00	64,29
Educación superior, excepto doctorado	181,2	191,4	198,8	16,6	15,5	15,8	31,3	10,2	7,4	20,9	5,6	3,9	24,73	26,24	28,83
Doctorado	0,8	1,4	1,4	0,1	0,1	0,1	0,3	0,6	0,0	60,0	75,0	0,0	5,84	10,00	11,97
VARONES	598,5	688,0	695,3	100,0	100,0	100,0	-63,4	89,5	7,3	-9,6	15,0	1,1	33,35	39,18	41,84
Analfabetos	16,4	23,3	13,5	2,7	3,4	1,9	-5,6	6,9	-9,8	-25,5	42,1	-42,1	46,07	59,44	40,30
Educación Primaria	161,6	166,5	181,0	27,0	24,2	26,0	-25,0	4,9	14,5	-13,4	3,0	8,7	38,80	45,75	51,25
Educación Secundaria Primera etapa y formación e inserción laboral correspondiente	158,7	196,5	185,6	26,5	28,6	26,7	-23,6	37,8	-10,9	-12,9	23,8	-5,5	40,57	47,08	44,21
Educación Secundaria Segunda etapa y formación e inserción laboral correspondiente	171,6	215,4	211,9	28,7	31,3	30,5	-8,5	43,8	-3,5	-4,7	25,5	-1,6	29,24	37,16	41,40
Formación e inserción laboral con título de secundaria (2ª etapa)	0,0	0,0	0,9	0,0	0,0	0,1	-1,4	0,0	0,9	-100,0			0,00	0,00	75,00
Educación superior, excepto doctorado	90,1	85,2	101,7	15,1	12,4	14,6	1,1	-4,9	16,5	1,2	-5,4	19,4	25,57	24,75	30,23
Doctorado	0,0	1,1	0,7	0,0	0,2	0,1	-0,5	1,1	-0,4	-100,0		-36,4	0,00	10,28	12,07
MUJERES	490,8	549,6	564,1	100,0	100,0	100,0	72,8	58,8	14,5	17,4	12,0	2,6	30,16	34,21	36,30
Analfabetos	13,3	16,7	10,3	2,7	3,0	1,8	-3,3	3,4	-6,4	-19,9	25,6	-38,3	56,84	56,80	66,45
Educación Primaria	91,7	103,0	131,4	18,7	18,7	23,3	-9,6	11,3	28,4	-9,5	12,3	27,6	34,77	41,52	45,72
Educación Secundaria Primera etapa y formación e inserción laboral correspondiente	121,5	148,4	141,0	24,8	27,0	25,0	19,0	26,9	-7,4	18,5	22,1	-5,0	34,03	39,06	40,66
Educación Secundaria Segunda etapa y formación e inserción laboral correspondiente	171,9	174,9	183,6	35,0	31,8	32,5	35,1	3,0	8,7	25,7	1,7	5,0	28,67	31,20	33,69
Formación e inserción laboral con título de secundaria (2ª etapa)	0,4	0,2	0,0	0,1	0,0	0,0	0,4	-0,2	-0,2	100,0	100,0	-100,0	100,00	100,00	0,00
Educación superior, excepto doctorado	91,0	106,2	97,2	18,5	19,3	17,2	30,2	15,2	-9,0	49,7	16,7	-8,5	23,93	27,58	27,51
Doctorado	0,8	0,2	0,5	0,2	0,0	0,1	0,8	-0,6	0,3	100,0	100,0	100,0	28,57	6,25	8,62

(*) Los datos 2002/2013 corresponden a la serie revisada incorporando la nueva base poblacional de la EPA actualizada con las nuevas estimaciones de población y hogares derivadas del Censo de Población y Viviendas de 2011, en sustitución de la basada en el Censo 2001.

FUENTE: INE. EPA

A-INF TRIM\6.12.PARNESX-EXTRANJ

6.12 BIS.- PARADOS "EXTRANJEROS" SEGÚN NIVEL DE ESTUDIOS Y SEXO

	CIFRAS ABSOLUTAS			DISTRIBUCIONES PORCENTUALES			VARIACIONES		VARIACIONES ANUALES				TASAS DE PARO		
	T.II.14	T.II.15	T.II.16	T.II.14	T.II.15	T.II.16	T.II.16 - T.II.15		Miles		%		T.II.14	T.II.15	T.II.16
							Miles	%	T.II.15	T.II.16	T.II.15	T.II.16			
AMBOS SEXOS	968,3	851,2	744,8	100,0	100,0	100,0	-67,0	-8,3	-117,1	-106,4	-12,1	-12,5	34,14	30,84	27,31
Analfabetos	31,9	27,4	19,9	3,3	3,2	2,7	-0,5	-2,2	-4,5	-7,5	-14,1	-27,4	53,79	43,01	40,37
Estudios primarios incompletos	55,2	62,3	31,7	5,7	7,3	4,3	-4,9	-12,4	7,1	-30,6	12,9	-49,1	48,08	47,20	30,42
Educación primaria	163,9	131,5	129,6	16,9	15,4	17,4	17,0	12,1	-32,4	-1,9	-19,8	-1,4	41,26	35,69	33,09
Primera etapa de educación secundaria y similar	261,5	220,3	221,1	27,0	25,9	29,7	20,2	10,3	-41,2	0,8	-15,8	0,4	39,19	34,36	33,32
Segunda etapa de educación secundaria, con orientación general	237,2	194,3	174,6	24,5	22,8	23,4	6,1	3,4	-42,9	-19,7	-18,1	-10,1	32,04	27,29	24,19
Segunda etapa de educación secundaria con orientación profesional (incluye educación postsecundaria no superior)	64,2	62,9	51,1	6,6	7,4	6,9	4,3	8,2	-1,3	-11,8	-2,0	-18,8	34,95	34,41	30,27
Educación superior	154,2	152,7	116,7	15,9	17,9	15,7	-2,6	-1,8	-1,5	-36,0	-1,0	-23,6	22,89	23,12	18,59
VARONES	517,9	433,8	375,0	100,0	100,0	100,0	3,2	0,8	-84,1	-58,8	-16,2	-13,6	34,87	30,50	26,25
Analfabetos	20,4	13,6	7,4	3,9	3,1	2,0	1,1	16,7	-6,8	-6,2	-33,3	-45,6	61,26	39,31	29,96
Estudios primarios incompletos	30,2	40,0	20,8	5,8	9,2	5,5	-1,4	-5,5	9,8	-19,2	32,5	-48,0	38,57	46,78	29,50
Educación primaria	95,8	75,8	74,4	18,5	17,5	19,8	7,9	9,4	-20,0	-1,4	-20,9	-1,8	44,50	35,50	32,28
Primera etapa de educación secundaria y similar	146,4	107,2	118,0	28,3	24,7	31,5	8,9	8,1	-39,2	10,8	-26,8	10,1	39,84	33,56	32,95
Segunda etapa de educación secundaria, con orientación general	122,2	95,3	76,2	23,6	22,0	20,3	-3,6	-4,4	-26,9	-19,1	-22,0	-20,0	32,59	26,91	21,55
Segunda etapa de educación secundaria con orientación profesional (incluye educación postsecundaria no superior)	35,7	27,7	26,6	6,9	6,4	7,1	-2,9	-11,2	-8,0	-1,1	-22,4	-4,0	36,88	29,10	29,92
Educación superior	67,0	74,2	51,3	12,9	17,1	13,7	-6,8	-11,8	7,2	-22,9	10,7	-30,9	21,00	23,20	16,99
MUJERES	450,3	417,5	369,8	100,0	100,0	100,0	36,5	9,6	-32,8	-47,7	-7,3	-11,4	33,33	31,20	28,47
Analfabetos	11,5	13,8	12,4	2,6	3,3	3,4	-1,5	-9,3	2,3	-1,4	20,0	-10,1	44,23	47,42	50,41
Estudios primarios incompletos	25,0	22,3	10,9	5,6	5,3	2,9	-3,4	-24,6	-2,7	-11,4	-10,8	-51,1	68,49	47,96	32,34
Educación primaria	68,1	55,7	55,0	15,1	13,3	14,9	9,1	16,1	-12,4	-0,7	-18,2	-1,3	37,44	35,94	34,14
Primera etapa de educación secundaria y similar	115,2	113,2	103,1	25,6	27,1	27,9	11,1	12,8	-2,0	-10,1	-1,7	-8,9	38,43	35,19	33,76
Segunda etapa de educación secundaria, con orientación general	114,9	99,0	98,4	25,5	23,7	26,6	9,7	10,0	-15,9	-0,6	-13,8	-0,6	31,46	27,66	26,72
Segunda etapa de educación secundaria con orientación profesional (incluye educación postsecundaria no superior)	28,5	35,2	24,5	6,3	8,4	6,6	7,0	26,4	6,7	-10,7	23,5	-30,4	32,80	40,18	30,66
Educación superior	87,2	78,5	65,4	19,4	18,8	17,7	4,2	5,0	-8,7	-13,1	-10,0	-16,7	24,58	23,05	20,07

FUENTE: INE. EPA

A-INF TRIM\6.12.PARNESX-EXTRANU

6.13.- TASAS DE ACTIVIDAD POR COMUNIDADES AUTÓNOMAS Y SEXO "EXTRANJEROS" (*)

	Valores de las tasas			Variaciones	Variaciones anuales		
	En porcentaje			T.II.16-T.I.16	En puntos porcentuales		
	T.II.14	T.II.15	T.II.16	En puntos porcentuales	T.II.14	T.II.15	T.II.16
AMBOS SEXOS	74,10	74,10	73,54	-0,04	-0,31	0,00	-0,56
Andalucía	69,68	68,40	64,96	-3,17	-1,57	-1,28	-3,44
Aragón	79,43	78,51	80,07	-1,65	-2,34	-0,92	1,56
Asturias	74,78	73,40	71,92	1,64	6,65	-1,38	-1,48
Baleares	74,77	76,34	74,89	6,07	0,18	1,57	-1,45
Canarias	63,81	72,28	70,62	-1,24	-6,71	8,47	-1,66
Cantabria	78,06	65,90	75,17	10,63	0,55	-12,16	9,27
Castilla y León	74,86	77,06	74,07	0,76	-0,96	2,20	-2,99
Castilla-La Mancha	80,98	81,53	75,80	1,73	4,87	0,55	-5,73
Cataluña	76,29	76,02	76,31	-0,41	-0,66	-0,27	0,29
Comunidad Valenciana	67,72	66,35	68,56	2,82	0,30	-1,37	2,21
Extremadura	53,05	67,54	58,73	-7,79	-10,83	14,49	-8,81
Galicia	72,64	67,60	67,73	-1,15	-0,44	-5,04	0,13
Madrid	82,72	83,51	82,97	-1,45	2,74	0,79	-0,54
Murcia	74,29	69,69	70,99	1,88	0,26	-4,60	1,30
Navarra	79,33	72,44	68,63	-8,67	4,35	-6,89	-3,81
País Vasco	77,54	82,40	81,34	1,73	-2,17	4,86	-1,06
Rioja (La)	79,47	77,01	77,44	-2,28	5,69	-2,46	0,43
Ceuta	48,83	48,38	59,93	4,72	4,91	-0,45	11,55
Melilla	63,69	30,72	49,60	15,49	15,57	-32,97	18,88
VARONES	80,95	80,20	80,58	0,21	0,90	-0,75	0,38
Andalucía	77,32	73,68	67,58	-6,99	3,18	-3,64	-6,10
Aragón	84,76	86,84	82,45	-4,91	-5,20	2,08	-4,39
Asturias	81,82	77,62	69,50	1,26	2,39	-4,20	-8,12
Baleares	86,98	82,29	82,10	4,57	6,34	-4,69	-0,19
Canarias	67,21	78,07	77,96	-1,22	-5,96	10,86	-0,11
Cantabria	79,38	59,81	76,75	10,95	-2,44	-19,57	16,94
Castilla y León	82,25	82,73	83,24	2,34	3,47	0,48	0,51
Castilla-La Mancha	88,29	85,46	83,60	2,77	5,25	-2,83	-1,86
Cataluña	83,72	87,08	85,33	-1,26	-0,94	3,36	-1,75
Comunidad Valenciana	73,74	71,08	76,21	4,70	0,69	-2,66	5,13
Extremadura	66,29	63,97	62,27	-14,17	5,22	-2,32	-1,70
Galicia	77,65	69,46	72,77	0,11	-2,26	-8,19	3,31
Madrid	87,43	86,16	88,98	2,00	2,33	-1,27	2,82
Murcia	85,49	82,45	86,11	4,08	3,47	-3,04	3,66
Navarra	89,83	80,09	73,77	-4,88	5,90	-9,74	-6,32
País Vasco	80,99	83,61	88,03	3,57	1,31	2,62	4,42
Rioja (La)	86,59	80,92	88,09	0,03	4,77	-5,67	7,17
Ceuta	72,74	100,00	92,06	1,49	-5,86	27,26	-7,94
Melilla	93,20	41,98	81,85	21,31	20,62	-51,22	39,87
MUJERES	67,79	68,56	67,10	-0,30	-1,37	0,77	-1,46
Andalucía	63,26	63,98	62,72	0,05	-5,43	0,72	-1,26
Aragón	74,68	71,36	77,75	0,98	0,42	-3,32	6,39
Asturias	69,58	70,42	73,90	2,35	9,15	0,84	3,48
Baleares	63,27	71,01	68,07	7,30	-5,89	7,74	-2,94
Canarias	60,80	66,61	63,45	-1,07	-7,32	5,81	-3,16
Cantabria	76,94	71,72	73,49	9,88	2,24	-5,22	1,77
Castilla y León	68,11	71,58	65,32	-0,79	-5,06	3,47	-6,26
Castilla-La Mancha	74,28	78,00	67,76	0,59	4,58	3,72	-10,24
Cataluña	69,28	66,24	67,73	-0,09	0,42	-3,04	1,49
Comunidad Valenciana	61,74	61,86	61,82	1,37	-0,46	0,12	-0,04
Extremadura	42,65	70,28	56,20	-3,21	-23,52	27,63	-14,08
Galicia	68,07	65,87	63,67	-2,19	0,44	-2,20	-2,20
Madrid	78,33	81,09	77,64	-4,44	2,76	2,76	-3,45
Murcia	63,18	57,17	54,84	0,39	-1,11	-6,01	-2,33
Navarra	70,09	63,46	63,49	-12,46	2,80	-6,63	0,03
País Vasco	74,65	81,27	75,58	0,27	-5,08	6,62	-5,69
Rioja (La)	72,63	72,84	69,28	-3,70	5,80	0,21	-3,56
Ceuta	30,67	27,51	44,54	5,94	21,81	-3,16	17,03
Melilla	21,31	24,48	26,37	6,78	-7,22	3,17	1,89

(**) Los datos 2002/2013 corresponden a la serie revisada incorporando la nueva base poblacional de la EPA actualizada con las nuevas estimaciones de población y hogares derivadas del Censo de Población y Viviendas de 2011, en sustitución de la basada en el Censo 2001.

FUENTE: INE. EPA
A-INF TRIM\6.13.TASACTCCAA-EXTR

**6.14.- TASAS DE EMPLEO POR COMUNIDADES AUTÓNOMAS Y SEXO
"EXTRANJEROS" (*)**

	Valores de las tasas			Variaciones	Variaciones anuales	
	En porcentaje			T.II.16-T.II.15	En puntos porcentuales	
	T.II.14	T.II.15	T.II.16	En puntos porcentuales	T.II.14	T.II.15
AMBOS SEXOS	48,80	51,25	53,46	1,75	0,98	2,45
Andalucía	42,39	45,15	45,99	0,09	-0,87	2,76
Aragón	48,03	51,28	58,29	-1,34	-0,38	3,25
Asturias	45,61	48,01	52,88	-5,80	7,87	2,40
Baleares	58,01	59,66	61,10	11,34	-0,32	1,65
Canarias	43,10	53,58	55,08	-0,32	-4,23	10,48
Cantabria	51,27	39,40	58,49	17,24	5,75	-11,87
Castilla y León	46,22	54,54	50,72	1,71	-0,18	8,32
Castilla-La Mancha	47,83	48,96	48,72	1,43	4,72	1,13
Cataluña	50,44	52,16	56,74	3,52	4,69	1,72
Comunidad Valenciana	42,95	46,03	48,76	2,75	-0,06	3,08
Extremadura	35,40	29,98	36,49	3,15	3,14	-5,42
Galicia	48,37	48,66	43,51	-3,75	0,35	0,29
Madrid	58,45	60,66	60,40	-1,56	0,25	2,21
Murcia	53,98	48,47	53,61	6,13	6,97	-5,51
Navarra	47,09	47,35	47,82	-3,29	3,33	0,26
País Vasco	46,55	51,17	54,36	-1,36	-5,90	4,62
Rioja (La)	54,85	53,71	61,91	5,67	8,33	-1,14
Ceuta	11,85	21,01	33,23	-3,64	-17,52	9,16
Melilla	38,24	19,56	23,06	16,17	12,61	-18,68
VARONES	52,72	55,74	59,42	1,41	1,65	3,02
Andalucía	48,29	50,12	48,87	-2,04	5,55	1,83
Aragón	50,48	64,61	58,14	-10,59	-3,01	14,13
Asturias	44,96	49,85	50,67	-5,50	5,39	4,89
Baleares	64,35	64,97	68,05	10,35	-1,39	0,62
Canarias	45,32	56,00	64,65	-1,37	-3,74	10,68
Cantabria	46,82	39,01	65,42	18,08	-0,80	-7,81
Castilla y León	47,94	63,56	60,74	3,63	-0,35	15,62
Castilla-La Mancha	57,06	57,54	56,47	2,47	9,86	0,48
Cataluña	55,69	58,16	63,81	2,13	6,28	2,47
Comunidad Valenciana	46,14	48,55	56,11	4,23	-2,33	2,41
Extremadura	50,89	28,02	42,79	-0,74	16,14	-22,87
Galicia	56,14	52,97	47,57	-3,64	0,79	-3,17
Madrid	57,25	60,70	62,35	-0,25	-2,80	3,45
Murcia	62,75	62,18	68,06	6,55	8,01	-0,57
Navarra	51,22	49,89	53,66	-4,01	-1,49	-1,33
País Vasco	43,88	47,12	57,02	0,23	-5,00	3,24
Rioja (La)	65,17	57,43	67,69	11,97	14,00	-7,74
Ceuta	19,99	55,13	48,75	-7,96	-29,67	35,14
Melilla	62,20	31,27	42,44	33,46	14,60	-30,93
MUJERES	45,19	47,17	48,00	2,03	0,39	1,98
Andalucía	37,42	41,00	43,52	1,87	-6,31	3,58
Aragón	45,84	39,84	58,43	6,79	2,10	-6,00
Asturias	46,08	46,71	54,71	-5,54	9,59	0,63
Baleares	52,04	54,91	54,53	12,11	0,36	2,87
Canarias	41,13	51,20	45,74	0,99	-4,63	10,07
Cantabria	55,04	39,77	51,09	14,31	10,88	-15,27
Castilla y León	44,64	45,81	41,16	-0,17	-0,07	1,17
Castilla-La Mancha	39,37	41,24	40,72	0,25	0,04	1,87
Cataluña	45,48	46,84	50,01	4,42	3,57	1,36
Comunidad Valenciana	39,78	43,64	42,28	1,65	1,82	3,86
Extremadura	23,22	31,49	31,98	5,94	-7,02	8,27
Galicia	41,29	44,64	40,24	-3,87	-0,89	3,35
Madrid	59,57	60,63	58,66	-2,72	2,96	1,06
Murcia	45,29	35,01	38,17	6,61	7,69	-10,28
Navarra	43,45	44,37	41,97	-2,60	7,38	0,92
País Vasco	48,79	54,96	52,06	-2,70	-7,14	6,17
Rioja (La)	44,95	49,74	57,49	0,83	2,44	4,79
Ceuta	5,66	7,21	25,79	-1,76	-3,20	1,55
Melilla	3,83	13,06	9,11	3,37	-4,19	9,23

(**) Los datos 2002/2013 corresponden a la serie revisada incorporando la nueva base poblacional de la EPA actualizada con las estimaciones de población y hogares derivadas del Censo de Población y Viviendas de 2011, en sustitución de la basada en el Cens

FUENTE: INE. EPA

A-INF TRIM\6.14.TASEMPLCCAA-EXTR

6.15.- TASAS DE PARO POR COMUNIDADES AUTÓNOMAS Y SEXO "EXTRANJEROS" (*)

	Valores de las tasas			Variaciones	Variaciones anuales		
	En porcentaje			T.II.16-T.I.16	En puntos porcentuales		
	T.II.14	T.II.15	T.II.16	En puntos porcentuales	T.II.14	T.II.15	T.II.16
AMBOS SEXOS	34,14	30,84	27,31	-2,41	-1,60	-3,30	-3,53
Andalucía	39,17	33,99	29,20	-3,43	-0,11	-5,18	-4,79
Aragón	39,54	34,68	27,20	0,17	-1,26	-4,86	-7,48
Asturias	39,01	34,59	26,47	9,96	-5,60	-4,42	-8,12
Baleares	22,41	21,84	18,41	-9,28	0,62	-0,57	-3,43
Canarias	32,46	25,87	22,00	-0,90	-0,43	-6,59	-3,87
Cantabria	34,31	40,22	22,20	-13,89	-6,95	5,91	-18,02
Castilla y León	38,27	29,23	31,52	-1,63	-0,53	-9,04	2,29
Castilla-La Mancha	40,93	39,95	35,73	-0,42	-2,43	-0,98	-4,22
Cataluña	33,89	31,39	25,65	-4,98	-6,66	-2,50	-5,74
Comunidad Valenciana	36,58	30,63	28,88	-1,13	0,38	-5,95	-1,75
Extremadura	33,28	55,61	37,87	-12,01	-16,21	22,33	-17,74
Galicia	33,41	28,02	35,76	4,37	-0,88	-5,39	7,74
Madrid	29,34	27,36	27,21	0,61	2,11	-1,98	-0,15
Murcia	27,33	30,45	24,48	-6,82	-9,16	3,12	-5,97
Navarra	40,64	34,64	30,33	-3,55	-1,00	-6,00	-4,31
País Vasco	39,97	37,90	33,18	3,17	5,77	-2,07	-4,72
Rioja (La)	30,98	30,26	20,05	-9,41	-5,96	-0,72	-10,21
Ceuta	75,74	56,58	44,56	11,35	42,62	-19,16	-12,02
Melilla	39,96	36,35	53,50	-26,31	-6,79	-3,61	17,15
VARONES	34,87	30,50	26,25	-1,57	-1,34	-4,37	-4,25
Andalucía	37,54	31,98	27,68	-4,04	-4,81	-5,56	-4,30
Aragón	40,45	25,60	29,48	8,15	-0,09	-14,85	3,88
Asturias	45,05	35,78	27,10	9,41	-5,14	-9,27	-8,68
Baleares	26,02	21,05	17,11	-8,46	7,55	-4,97	-3,94
Canarias	32,56	28,26	17,07	0,45	-0,39	-4,30	-11,19
Cantabria	41,02	34,78	14,76	-13,30	-0,78	-6,24	-20,02
Castilla y León	41,72	23,16	27,03	-2,38	3,02	-18,56	3,87
Castilla-La Mancha	35,38	32,67	32,45	-0,75	-7,79	-2,71	-0,22
Cataluña	33,48	33,21	25,22	-3,55	-8,16	-0,27	-7,99
Comunidad Valenciana	37,43	31,70	26,37	-1,08	3,78	-5,73	-5,33
Extremadura	23,23	56,20	31,29	-11,76	-19,86	32,97	-24,91
Galicia	27,70	23,74	34,63	5,11	-3,04	-3,96	10,89
Madrid	34,52	29,55	29,93	1,90	5,08	-4,97	0,38
Murcia	26,61	24,58	20,96	-4,06	-6,65	-2,03	-3,62
Navarra	42,98	37,72	27,25	0,57	5,79	-5,26	-10,47
País Vasco	45,82	43,64	35,23	2,47	7,17	-2,18	-8,41
Rioja (La)	24,74	29,03	23,15	-13,58	-12,72	4,29	-5,88
Ceuta	72,52	44,87	47,04	9,66	35,70	-27,65	2,17
Melilla	33,26	25,52	48,15	-37,02	-1,16	-7,74	22,63
MUJERES	33,33	31,20	28,47	-3,32	-1,90	-2,13	-2,73
Andalucía	40,84	35,92	30,61	-2,93	4,49	-4,92	-5,31
Aragón	38,62	44,17	24,85	-7,87	-2,48	5,55	-19,32
Asturias	33,77	33,66	25,98	10,18	-5,85	-0,11	-7,68
Baleares	17,74	22,67	19,89	-10,30	-7,53	4,93	-2,78
Canarias	32,35	23,13	27,91	-2,73	-0,48	-9,22	4,78
Cantabria	28,47	44,55	30,48	-11,70	-12,41	16,08	-14,07
Castilla y León	34,46	36,01	36,99	-0,49	-4,44	1,55	0,98
Castilla-La Mancha	46,99	47,13	39,91	0,15	3,41	0,14	-7,22
Cataluña	34,35	29,28	26,16	-6,62	-4,79	-5,07	-3,12
Comunidad Valenciana	35,57	29,46	31,61	-1,18	-3,41	-6,11	2,15
Extremadura	45,55	55,19	43,10	-13,08	-8,75	9,64	-12,09
Galicia	39,35	32,24	36,80	3,77	1,72	-7,11	4,56
Madrid	23,96	25,23	24,44	-0,78	-1,13	1,27	-0,79
Murcia	28,31	38,77	30,39	-11,64	-13,20	10,46	-8,38
Navarra	38,01	30,09	33,90	-7,41	-8,39	-7,92	3,81
País Vasco	34,64	32,38	31,12	3,83	4,79	-2,26	-1,26
Rioja (La)	38,11	31,71	17,02	-5,34	1,72	-6,40	-14,69
Ceuta	81,53	73,78	42,10	13,48	81,53	-7,75	-31,68
Melilla	82,05	46,65	65,47	-5,24	10,17	-35,40	18,82

(**) Los datos 2002/2013 corresponden a la serie revisada incorporando la nueva base poblacional de la EPA actualizada con las nuevas estimaciones de población y hogares derivadas del Censo de Población y Viviendas de 2011, en sustitución de la basada en el Censo 2001.

FUENTE: INE. EPA
A-INF TRIM\6.15.TASPAROCCAA-EXTR

7. SALARIOS Y JORNADA DE TRABAJO

7.1. INCREMENTO SALARIAL EN CONVENIOS COLECTIVOS

Periodo	TOTAL		CONVENIOS DE EMPRESA		CONVENIOS DE OTRO ÁMBITO		INCREMENTO SALARIAL EN FUNCIÓN DEL AÑO DE INICIO DE LOS EFECTOS ECONÓMICOS (*) (**)					
							Convenios con inicio de efectos económicos en el año			Convenios Plurianuales con inicio de efectos económicos anterior a cada año de referencia		
	Pactado	Revisado (1)	Pactado	Revisado (1)	Pactado	Revisado (1)	Total	Empresa	Otro Ámbito	Total	Empresa	Otro Ámbito
2000	3,09	3,72	2,64	3,49	3,15	3,76						
2001	3,50	3,68	2,84	3,12	3,59	3,75						
2002	3,14	3,85	2,69	3,62	3,19	3,88						
2003	3,48	3,68	2,70	2,94	3,58	3,77						
2004	3,01	3,60	2,61	3,14	3,06	3,65						
2005	3,17	4,04	2,94	3,61	3,19	4,09	4,07	3,82	4,10	4,02	3,44	4,09
2006	3,29	3,59	2,92	3,15	3,34	3,65	3,64	3,26	3,69	3,57	3,10	3,63
2007	3,14	4,21	2,70	3,57	3,20	4,28	4,54	3,98	4,58	3,94	3,42	4,03
2008	3,60	3,60	3,09	3,09	3,65	3,65	3,79	3,40	3,83	3,49	2,94	3,56
2009	2,25	2,24	2,17	2,17	2,26	2,25	1,70	2,04	1,65	2,44	2,24	2,46
2010	1,48	2,16	1,26	1,99	1,50	2,18	1,59	1,53	1,60	2,35	2,19	2,36
2011	1,98	2,29	1,63	1,97	2,02	2,32	1,35	1,27	1,36	2,62	2,32	2,64
2012	1,00	1,16	1,17	1,48	0,98	1,13	0,68	0,77	0,67	1,64	1,84	1,61
2013	0,53	0,53	0,54	0,55	0,53	0,53						
2014(p)	0,50	0,50	0,37	0,37	0,51	0,51						
2015(p)	0,75	0,75	0,46	0,46	0,78	0,78						
Convenios con efectos económicos en 2015, registrados hasta JULIO 2015	0,74		0,54		0,75		0,75	0,63	0,75	0,73	0,52	0,75
Convenios con efectos económicos en 2016, registrados hasta JULIO 2016	1,11		0,71		1,14		1,08	0,83	1,10	1,12	0,68	1,15

(*) De 2000 a 2010 corresponde con cifras de incrementos en "convenios de nueva firma" y "revisados" publicados en cuadro 1-CR de estadística anual de CCT.

(**) Los convenios registrados a partir de 2014 se clasifican en función del año de firma, en el año de referencia o en años anteriores al de referencia, con independencia del año de inicio de los efectos económicos.

(¹) Los incrementos salariales "revisados" incorporan los efectos de las revisiones por cláusulas de garantía salarial.

(p) Dato provisional. Para los incrementos salariales en función del año de inicio de los efectos económicos, se recogen datos hasta diciembre 2015

FUENTE: MEYSS. Estadística de Convenios Colectivos de Trabajo.

A-INF TRIM\7.1.INCREMSALCONV

Gráfico 35.- INCREMENTO SALARIAL PACTADO Y REVISADO

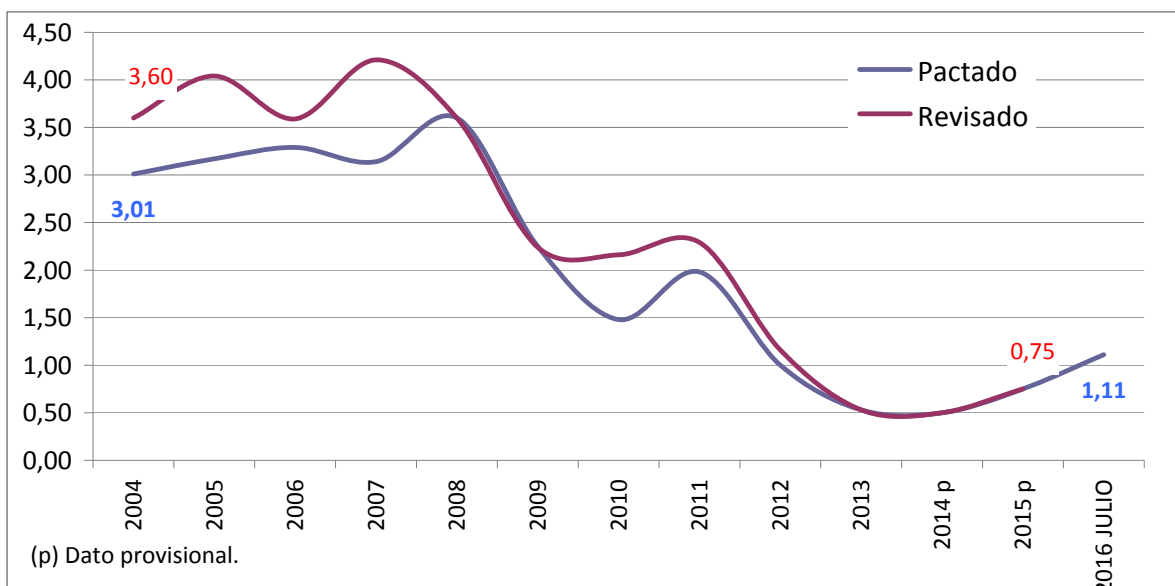

FUENTE: MEYSS. Estadística de Convenios Colectivos de Trabajo.

A-INF TRIM\7.1.INCREMSALCONV

7.2. INCREMENTO SALARIAL REVISADO POR ÁMBITO FUNCIONAL E INSTITUCIONAL (¹)

	Convenios de Empresa					Convenios de otro ámbito										
	Total	Empresa privada	Empresa pública	AGE y Seg. Social	Adm. autonómica y local	Total	Grupo de empresas				Sector local-comarcal	Sector provincial	Sector interprovincial			Sector nacional
							Total	Provincial	Autonómico	Interautonómico			Total	Sector autonómico	Sector interautonómico	
2005	3,61	3,65	3,20	7,02	2,23	4,09	3,81	--	--	--	4,20	4,19	3,59	3,59	4,04	4,09
2006	3,15	3,31	2,82	4,08	2,28	3,65	3,17	--	--	--	3,45	3,80	3,30	3,30	3,20	3,48
2007	3,57	3,98	3,30	2,33	2,45	4,28	4,09	--	--	--	4,53	4,51	3,52	4,50	4,50	4,09
2008	3,09	3,30	2,93	2,29	2,47	3,65	2,73	--	--	--	3,05	3,88	4,43	4,43	3,00	3,01
2009	2,17	1,97	2,80	2,40	2,50	2,25	2,10	2,14	2,27	2,09	2,33	2,43	2,22	2,22	2,00	1,93
2010	1,99	2,18	1,89	1,30	0,63	2,18	2,63	2,00	2,26	2,72	1,99	2,15	2,00	1,98	3,00	2,26
2011	1,97	2,41	0,85	0,03	0,46	2,32	2,04	1,74	1,50	2,09	0,79	2,58	2,15	2,15	2,40	1,97
2012	1,48	1,81	0,25	0,00	1,22	1,13	1,97	2,24	1,30	1,99	1,44	1,24	1,19	1,19	2,00	0,91
2013*	0,55	0,73	0,12	0,00	0,00	0,53	0,56	0,50	0,24	0,59	1,18	0,57	0,67	0,67	0,60	0,40
2014**	0,43	0,54	0,08	0,00	0,00	0,61	0,57	0,66	0,19	0,58		1,97		0,70		0,58
Convenios con efectos económicos en 2015, registrados hasta JULIO 2015	0,54	0,59	0,24	0,00	0,06	0,75	0,76	0,82	0,79	--	--				--	
Convenios con efectos económicos en 2016, registrados hasta JULIO 2016	0,71	0,69	0,84	1,00	0,84	0,83	1,15	1,00	1,17	1,20	--	--			--	

(¹) Los incrementos salariales "revisados" incorporan los efectos de las revisiones por cláusulas de garantía salarial.

* Datos definitivos registrados hasta junio 2015

** Avance. Datos registrados hasta junio 2015

FUENTE: MEYSS. Estadística de Convenios Colectivos de Trabajo.

A-INF TRIM(7.2.INCREMSALambito

7.3. INCREMENTO SALARIAL REVISADO POR SECTORES Y SALARIO MINIMO INTERPROFESIONAL ⁽¹⁾

PERIODO (1)	SALARIOS EN CONVENIO con efecto cláusula revisión					SALARIO MINIMO INTERPROFESIONAL*	
	Total	Agrario	Industria	Construcción	Servicios	Euros	Δ %
Incremento anual en %							
CNAE-1993							
1995	3,94	3,83	4,12	4,00	3,81	376,83	3,50
1996	3,82	4,11	3,86	3,98	3,70	390,18	3,50
1997	2,87	3,08	2,90	2,78	2,84	400,45	2,60
1998	2,56	3,01	2,39	2,35	2,62	408,93	2,10
1999	2,72	3,42	2,70	2,44	2,70	416,32	1,80
2000	3,72	3,85	3,87	3,62	3,65	424,80	2,00
2001	3,68	4,32	3,66	4,19	3,50	433,45	2,00
2002	3,85	3,91	4,06	3,65	3,78	442,20	2,00
2003	3,68	3,81	3,53	4,77	3,50	451,20	2,00
2004	3,60	4,00	3,59	4,44	3,35	460,50	2,00
2005	4,04	4,24	4,09	4,51	3,89	513,00*	4,50*
2006	3,59	4,08	3,66	3,62	3,49	540,90	5,40
2007	4,11	4,25	4,22	5,60	3,78	570,60	5,49
CNAE-2009 (2)							
2005	4,04	4,26	4,10	4,51	3,89	513,00*	4,50*
2006	3,59	4,12	3,66	3,62	3,49	540,90	5,40
2007	4,21	4,62	4,28	5,59	3,84	570,60	5,49
2008	3,60	3,95	3,39	3,62	3,64	600,00	5,15
2009	2,24	1,92	2,15	3,49	2,06	624,00	4,00
2010	2,16	2,20	2,33	1,61	2,21	633,30	1,49
2011	2,29	2,16	2,76	2,27	2,12	641,40	1,28
2012**	1,16	1,23	1,26	1,48	1,08	641,40	0,00
2013 ***	0,53	0,61	0,55	0,55	0,51	645,30	0,60
2014 ****	0,60	0,65	0,64	0,44	0,58	645,30	0,00
Convenios con efectos económicos en 2015, registrados hasta JULIO 2015	0,74	0,79	0,68	0,99	0,72		
Convenios con efectos económicos en 2016, registrados hasta JULIO 2016	1,11	0,89	1,09	0,90	1,17		

⁽¹⁾ Los incrementos salariales "revisados" incorporan los efectos de las revisiones por cláusulas de garantía salarial.

⁽²⁾ Los datos se proporcionan según agregaciones de la Clasificación Nacional de Actividades 2009 (CNAE-09), y están sometidos a posibles modificaciones por correcciones en los códigos asignados.

* En 2004, el SMI también se modificó en el mes de julio, siendo su cuantía de 490,80 € y un Δ en % del 6,6.

** Datos definitivos registrados hasta OCTUBRE 2014.

*** Datos definitivos registrados hasta JUNIO 2015.

**** Avance 2014. Registrados hasta JUNIO 2015

FUENTE: MEYSS. Estadística de Convenios Colectivos.

A-INF TRIM\7.3.INCREMSALARIAL

7.4 - COSTE LABORAL POR COMPONENTES *

PERIODO	COSTE TOTAL POR TRABAJADOR Y MES	COSTE SALARIAL				COSTE NO SALARIAL			
		(BASE 2008)				(BASE 2008)			
		TOTAL	Coste salarial ordinario	Coste salarial pagos extraordin.	Coste salarial pagos atrasados	Otros costes	Coste por percepcion. no salariales	Coste por cotizac. obligatorias	Subvenc. y bonificac. de la S.Social
2000	1.800,4	1.335,2	1.167,0	156,9	11,3	434,1	39,5	410,1	15,6
2001	1.866,8	1.379,9	1.206,4	160,1	13,4	460,3	45,5	428,1	13,3
2002	1.950,2	1.432,3	1.251,7	167,6	12,9	489,0	56,0	447,5	14,5
2003	2.039,9	1.490,3	1.290,9	178,4	21,1	518,4	67,5	466,6	15,6
2004	2.103,9	1.533,8	1.318,7	196,0	19,1	536,2	73,4	479,8	16,9
2005	2.164,7	1.572,0	1.352,7	196,8	22,5	556,2	80,7	493,8	18,3
2006	2.266,5	1.647,0	1.427,7	195,4	23,9	583,2	84,6	516,7	18,2
2007	2.359,2	1.713,2	1.487,8	201,1	24,2	607,1	91,0	535,5	19,5
2008	2.431,9	1.800,0	1.561,2	208,5	30,3	631,9	98,4	552,3	18,7
2009	2.516,8	1.858,0	1.611,2	219,8	27,0	658,8	113,2	565,4	19,8
2010	2.527,0	1.875,2	1.615,5	233,6	26,1	651,7	104,5	567,2	20,0
2011	2.556,8	1.894,8	1.630,7	234,6	29,5	661,9	109,8	572,7	20,6
2012	2.540,3	1.883,5	1.638,9	217,7	26,9	656,7	102,5	571,6	17,4
2013	2.544,1	1.883,8	1.633,7	225,6	24,4	660,4	96,3	574,8	10,7
2014	2.536,0	1.881,9	1.633,7	223,9	24,3	654,1	81,3	583,8	11,0
2015	2.551,7	1.902,4	1.639,7	232,7	29,9	649,3	73,9	590,1	14,6
2014									
II T	2.580,6	1.929,6	1.632,1	271,1	26,4	651,1	78,4	582,6	10,0
III T	2.450,1	1.800,5	1.640,8	137,6	22,0	649,6	74,4	585,6	10,4
IV T	2.638,8	1.991,8	1.628,8	336,4	26,7	647,0	77,9	584,5	15,4
2015									
I T	2.487,4	1.831,7	1.638,6	161,1	32,0	655,7	78,5	589,3	12,1
II T	2.591,5	1.941,7	1.634,7	275,3	31,8	649,8	74,2	588,9	13,3
III T	2.456,5	1.809,9	1.644,2	142,5	23,2	646,6	68,9	591,2	13,5
IV T	2.671,4	2.026,1	1.641,5	352,1	32,6	645,2	73,8	590,9	19,4
2016									
I T	2.481,5	1.832,3	1.635,0	167,0	30,3	649,3	73,9	588,4	13,0
Variaciones con respecto al trimestre anterior en miles									
2015									
II T	104,1	110,0	-3,9	114,2	-0,3	-6,0	-4,3	-0,4	1,2
III T	-135,0	-131,9	9,5	-132,8	-8,5	-3,2	-5,3	2,3	0,3
IV T	214,9	216,3	-2,7	209,6	9,4	-1,3	4,8	-0,3	5,9
2016									
I T	-189,9	-193,9	-6,4	-185,1	-2,4	4,0	0,1	-2,5	-6,4
Variaciones con respecto al trimestre anterior en porcentaje									
2015									
II T	4,2	6,0	-0,2	70,9	-0,8	-0,9	-5,5	-0,1	10,2
III T	-5,2	-6,8	0,6	-48,2	-26,9	-0,5	-7,1	0,4	2,0
IV T	8,7	11,9	-0,2	147,1	40,4	-0,2	7,0	0,0	43,5
2016									
I T	-7,1	-9,6	-0,4	-52,6	-7,2	0,6	0,2	-0,4	-33,0
Variaciones con respecto a igual periodo del año anterior en miles									
2001	83,4	52,4	45,3	7,5	-0,4	28,7	10,5	19,4	1,2
2002	89,7	58,1	39,1	10,8	8,1	29,4	11,4	19,1	1,1
2003	63,9	43,5	27,8	17,7	-2,0	17,8	5,9	13,2	1,3
2004	60,9	38,2	34,0	0,8	3,4	20,0	7,3	14,0	1,3
2005	101,8	75,0	75,0	-1,4	1,3	26,9	3,9	22,9	-0,1
2006	92,7	66,2	60,1	5,7	0,4	23,9	6,4	18,8	1,3
2008	72,7	86,9	73,4	7,4	6,1	24,8	7,3	16,7	-0,8
2009	84,9	58,0	49,9	11,3	-3,3	27,0	14,8	13,2	1,1
2010	10,2	17,2	4,3	13,8	-0,9	-7,1	-8,7	1,8	0,2
2011	29,8	19,6	15,3	0,9	3,4	10,2	5,3	5,5	0,6
2012	-16,5	-11,3	8,1	-16,9	-2,6	-5,2	-7,3	-1,1	-3,2
2013	3,9	0,2	-5,2	7,9	-2,5	3,7	-6,2	3,1	-6,7
2014	-8,1	-1,9	-0,1	-1,7	-0,1	-6,3	-14,9	9,0	0,4
2015	15,7	20,5	6,1	8,8	5,6	-4,7	-7,5	6,3	3,6
2014									
II T	-2,6	0,9	-0,3	0,3	0,9	-3,5	-12,7	8,5	-0,7
III T	-10,6	-1,0	-0,4	-0,6	0,1	-9,6	-18,1	9,5	0,9
IV T	-13,6	-3,9	0,8	-5,2	0,6	-9,8	-17,5	10,1	2,4
2015									
I T	13,0	25,9	5,6	10,5	9,8	-12,9	-16,1	6,9	3,7
Variaciones con respecto a igual periodo del año anterior en porcentajes									
2001	3,7	3,3	3,4	2,1	18,4	6,0	15,2	4,4	-14,5
2002	4,5	3,8	3,8	4,7	-3,2	6,2	23,1	4,5	8,7
2003	4,6	4,1	3,1	6,4	62,8	6,0	20,4	4,3	7,8
2004	3,1	2,9	2,2	9,9	-9,4	3,4	8,7	2,8	8,5
2005	2,9	2,5	2,6	0,4	18,0	3,7	10,0	2,9	8,0
2006	4,7	4,8	5,5	-0,7	6,0	4,8	4,9	4,6	-0,4
2007	4,1	4,0	4,2	2,9	1,5	4,1	7,6	3,6	7,1
2008	3,1	5,1	4,9	3,7	25,1	4,1	8,1	3,1	-3,9
2009	3,5	3,2	3,2	5,4	-10,9	4,3	15,1	2,4	5,7
2010	0,4	0,9	0,3	6,3	-3,4	-1,1	-7,7	0,3	0,9
2011	1,2	1,0	0,9	0,4	13,0	1,6	5,1	1,0	3,2
2012	-0,6	-0,6	0,5	-7,2	-8,7	-0,8	-6,7	-0,2	-15,7
2013	0,2	0,0	-0,3	3,6	-9,3	0,6	-6,1	0,5	-38,7
2014	-0,3	-0,1	0,0	-0,8	-0,4	-1,0	-15,5	1,6	3,5
2015	0,6	1,1	0,4	3,9	23,0	-0,7	-9,2	1,1	32,2
2014									
II T	-0,1	0,0	0,0	0,1	3,3	-0,5	-13,9	1,5	-6,3
III T	-0,4	-0,1	0,0	-0,4	0,2	-1,5	-19,6	1,6	9,9
IV T	-0,5	-0,2	0,1	-1,5	2,1	-1,5	-18,3	1,8	18,3
2015									
I T	0,5	1,4	0,3	7,0	44,1	-1,9	-17,0	1,2	44,1
II T	0,4	0,6	0,2	1,5	20,6	-0,2	-5,4	1,1	33,2
III T	0,3	0,5	0,2	3,5	5,5	-0,5	-7,3	1,0	30,8
IV T	1,2	1,7	0,8	4,7	22,2	-0,3	-5,3	1,1	26,0
2016									
I T	-0,2	0,0	-0,2	3,7	-5,6	-1,0	-5,9	-0,2	8,0

*-. Los datos para los años 2000 a 2007 corresponden a Estimaciones retrospectivas 2000-2007 (Base 2008)

FUENTE: INE, Encuesta Trimestral de Coste Laboral

A-INF TRIM\7.4.COSTE SALARIAL COMP

Gráfico 36.- Variación interanual en % de los Costes Salariales y No Salariales

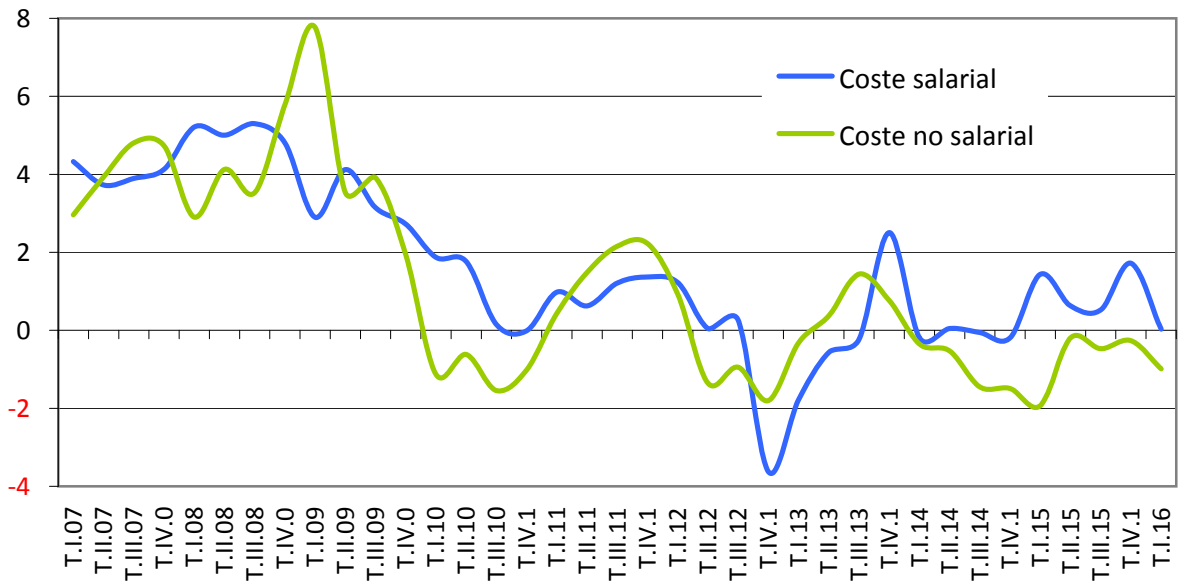

Fuente: INE, Encuesta Trimestral de Coste Laboral
 ESTADIST\COYUNTURA\7.4.COSTE SALARIAL COMP

7.5. EVOLUCIÓN SALARIAL SEGÚN EDAD, ESTUDIOS, SECTOR Y TIPO DE CONTRATO.

	2010		2011		2012		2013		2014	
	Total	% s/ el Salario bruto anual	Total	% s/ el Salario bruto anual	Total	% s/ el Salario bruto anual	Total	% s/ el Salario bruto anual	Total	% s/ el Salario bruto anual
Salario bruto anual	22.790,20	100,00	22.899,35	100,00	22.726,44	100,00	22.697,86	100,00	22.858,17	100,00
Menos de 20 años*	10.208,70	44,79	8.148,49	35,58	7.427,72	32,68	7.456,60	32,85	7.732,36	33,83
De 20 a 24 años	13.349,15	58,57	12.210,47	53,32	11.296,43	49,71	10.668,30	47,00	11.835,07	51,78
De 25 a 29 años	17.637,97	77,39	16.938,06	73,97	16.244,38	71,48	15.587,21	68,67	16.305,61	71,33
De 30 a 34 años	21.274,68	93,35	20.782,77	90,76	20.201,98	88,89	19.452,11	85,70	20.208,67	88,41
De 35 a 39 años	23.219,24	101,88	23.136,49	101,04	22.927,66	100,89	22.522,09	99,23	22.920,46	100,27
De 40 a 44 años	24.336,99	106,79	24.598,45	107,42	24.157,21	106,30	23.973,45	105,62	24.132,53	105,58
De 45 a 49 años	25.156,71	110,38	25.265,23	110,33	24.689,67	108,64	24.781,25	109,18	25.078,78	109,71
De 50 a 54 años	26.604,42	116,74	26.522,82	115,82	25.930,82	114,10	25.748,79	113,44	25.819,99	112,96
De 55 a 59 años	28.234,60	123,89	27.846,00	121,60	27.166,96	119,54	27.406,12	120,74	27.360,02	119,69
De 60 a 64 años	22.624,93	99,27	22.877,58	99,90	22.290,64	98,08	22.626,56	99,69	24.091,36	105,39
Sin estudios	15.479,21	67,92								
Primaria	17.064,08	74,87								
Secundarios I	17.727,22	77,78								
Secundarios II	22.691,68	99,57								
Form.Prof. (grado medio)	20.385,50	89,45								
Form.Prof. (grado superior)	23.676,49	103,89								
Universitarios o equivalente	29.104,17	127,70								
Licenciados, ingenier.sup. y doctorados	35.864,81	157,37								
Industria	25.376,58	111,35	25.871,95	112,98	26.122,44	114,94	26.639,19	117,36	26.997,40	118,11
Construcción	21.962,13	96,37	22.541,00	98,44	22.686,24	99,82	22.720,53	100,10	22.608,41	98,91
Servicios	22.331,91	97,99	22.314,79	97,45	22.039,60	96,98	21.920,19	96,57	22.077,07	96,58
Tiempo completo	25.944,66	113,84	25.970,86	113,41	26.095,51	114,82	26.345,72	116,07	26.965,35	117,97
Tiempo parcial	10.379,31	45,54	10.442,90	45,60	10.321,63	45,42	10.056,10	44,30	9.794,79	42,85
Indefinido	24.564,70	107,79	24.494,60	106,97	24.277,06	106,82	24.333,43	107,21	24.746,47	108,26
Duración determinada	16.693,71	73,25	16.463,14	71,89	15.893,55	69,93	15.433,14	67,99	15.680,55	68,60

* Dato no significativo.

FUENTE: INE. Encuesta Estructural Salarial.

A-INF TRIM\7.5.EVOLUCIÓN SALARIO BRUTO

Gráfico 37.- Evolución del salario bruto anual según edades

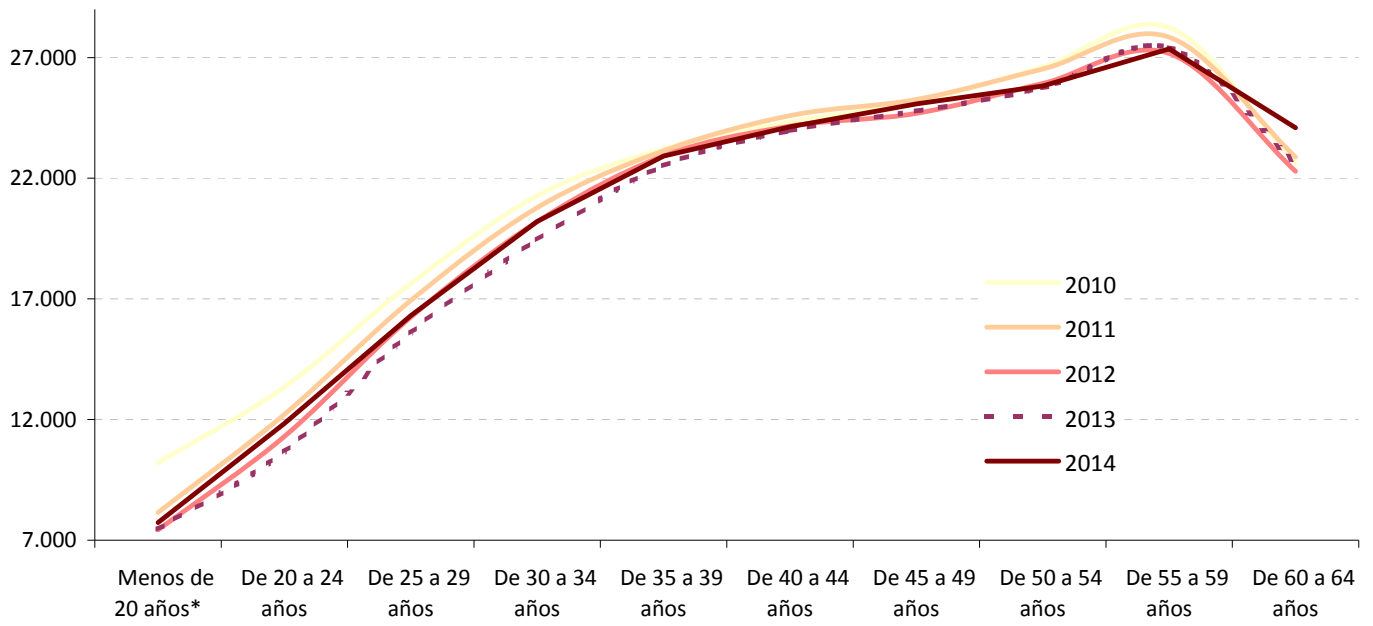

* Dato no significativo

FUENTE: INE. Encuesta Estructural Salarial.

A-INF TRIM\7.5.EVOLUCIÓN SALARIO BRUTO

7.6. DIFERENCIAS SALARIALES POR SEXO SEGÚN EDAD, SECTOR Y TIPO DE CONTRATO.

AÑO 2014

	TOTAL	VARONES	MUJERES	Diferencia salarial en % Mujeres/Varones
TOTAL	22.858,17	25.727,24	19.744,82	-23,25
Menos de 20 años*	7.732,36	9.060,68	6.577,38	-27,41
De 20 a 24 años	11.835,07	13.072,04	10.603,52	-18,88
De 25 a 29 años	16.305,61	17.634,95	15.019,71	-14,83
De 30 a 34 años	20.208,67	21.924,81	18.435,40	-15,92
De 35 a 39 años	22.920,46	25.392,10	20.324,74	-19,96
De 40 a 44 años	24.132,53	27.068,98	20.953,82	-22,59
De 45 a 49 años	25.078,78	28.787,48	21.101,20	-26,70
De 50 a 54 años	25.819,99	29.302,92	21.786,77	-25,65
De 55 a 59 años	27.360,02	31.451,87	22.482,92	-28,52
De 60 a 64 años	24.091,36	26.665,12	20.460,53	-23,27
De 65 y más años	23.854,21	31.005,29	15.756,77*	
Industria	26.997,40	28.558,83	22.412,77	-21,52
Construcción	22.608,41	22.783,00	21.483,17	-5,71
Servicios	22.077,07	25.198,57	19.477,50	-22,70
Tiempo completo	26.965,35	28.318,14	25.041,55	-11,57
Tiempo parcial	9.794,79	10.028,85	9.690,50	-3,37
Indefinido	24.746,47	27.999,69	21.147,36	-24,47
Duración determinada	15.680,55	16.691,14	14.661,47	-12,16

* Dato no significativo

FUENTE: INE. Encuesta de Estructura Salarial

A-INF TRIM\7.6SALARIO BRUTO

7.7. SALARIO BRUTO ANUAL POR COMUNIDADES AUTÓNOMAS Y EDADES 2014

	Todas las edades	Menos de 25 años	De 25 a 34 años	De 35 a 44 años	De 45 a 54 años	55 y más años
Total Nacional	22.858,17	11.560,18	18.680,42	23.503,84	25.420,53	26.137,13
Andalucía	20.784,42	*9.991,05	15.964,81	21.222,68	24.639,92	24.668,62
Aragón	22.095,79	*11.416,78	18.869,59	22.533,80	24.308,70	24.450,43
Asturias, Principado de	22.045,29	*11.135,28	17.707,53	22.232,57	24.307,51	24.796,32
Balears, Illes	21.322,08	*14.644,91	18.342,54	22.440,82	23.196,33	22.520,93
Canarias	19.436,48	*11.431,23	15.419,07	19.131,20	22.394,51	23.981,38
Cantabria	21.199,83	**	17.171,14	21.580,58	24.173,13	22.151,33
Castilla y León	20.524,83	*11.595,95	17.039,03	20.885,67	22.148,88	22.921,47
Castilla - La Mancha	20.644,88	*13.064,49	17.401,55	21.220,33	22.582,40	23.878,35
Cataluña	23.927,17	11.835,17	20.051,79	24.819,40	26.715,54	26.870,15
Comunitat Valenciana	20.639,58	*9.333,44	16.851,29	20.390,62	22.518,54	25.238,16
Extremadura	19.180,57	*9.226,83	16.467,88	18.817,99	20.724,62	24.655,06
Galicia	20.195,89	*11.539,3	16.311,59	20.342,08	22.360,79	23.483,49
Madrid, Comunidad de	26.570,35	11.958,12	21.556,97	28.583,22	29.286,64	29.454,46
Murcia, Región de	20.717,07	*10.137,84	17.282,66	20.665,43	23.085,31	25.812,50
Navarra, Comunidad Foral de	24.700,78	*14.604,65	21.516,54	25.455,26	26.720,00	26.068,89
País Vasco	27.786,57	*14.282,37	22.996,56	27.586,45	30.453,61	30.153,21
Rioja, La	21.954,10	*12.045,27	18.520,82	22.049,47	23.715,22	25.604,47
Ciudades de Ceuta y Melilla	23.791,12	**	*17.926,46	*23.617,19	*26.710,61	*28.855,09

* El número de observaciones muestrales está comprendido entre 100 y 500, por lo que la cifra está sujeta a gran variabilidad.

** No se facilita el dato correspondiente por ser el número de observaciones muestrales inferior a 100

FUENTE: INE. Encuesta de Estructura salarial

A-INF TRIM\7.7.SAL-BRUTO-CCAA

Gráfico 38 .- Evolución del salario bruto anual según ocupaciones, en 2014

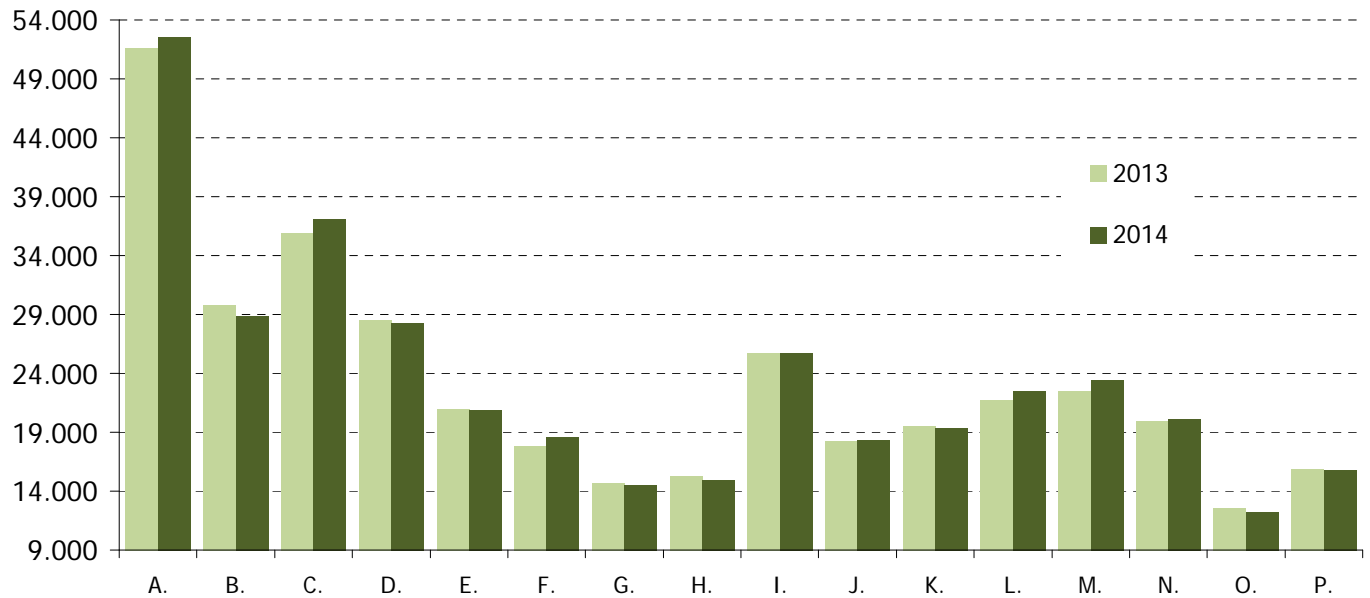

- A. Directores y gerentes
- B. Técnicos y profesionales científicos e intelectuales de la salud y la enseñanza
- C. Otros técnicos y profesionales científicos e intelectuales
- D. Técnicos, profesionales de apoyo
- E. Empleados de oficina que no atienden al público
- F. Empleados de oficina que atienden al público
- G. Trabajadores de los servicios de restauración y comercio
- H. Trabajadores de los servicios de salud y el cuidado de personas
- I. Trabajadores de los servicios de protección y seguridad
- J. Trabajadores cualificados en el sector agrícola, ganadero, forestal y pesquero
- K. Trabajadores cualificados de la construcción, excepto operadores de máquinas
- L. Trabajadores cualificados de las industrias manufactureras, excepto operadores de instalaciones y máquinas
- M. Operadores de instalaciones y maquinaria fijas, y montadores
- N. Conductores y operadores de maquinaria móvil
- O. Trabajadores no cualificados en servicios (excepto transportes)
- P. Peones de la agricultura, pesca, construcción, industrias manufactureras y transportes

FUENTE: INE. Encuesta Estructura Salarial.

A-INF TRIM7.5.bis.EVOLUCIÓN SALocupaciones

7.8.-Nº MEDIO HORAS HABITUALMENTE TRABAJADAS A LA SEMANA POR LOS OCUPADOS POR SEXO Y SITUACIÓN PROFESIONAL*

PERIODO	AMBOS SEXOS						VARONES						MUJERES					
	TOTAL	trabajad. por cuenta propia	ASALARIADOS			otra situación	TOTAL	trabajad. por cuenta propia	ASALARIADOS			otra situación	TOTAL	trabajad. por cuenta propia	ASALARIADOS			otra situación
			Total	Sector público	Sector privado				Total	Sector público	Sector privado				Total	Sector público	Sector privado	
Valores absolutos (horas)																		
1997	40,4	45,3	38,9	37,5	39,3	31,6	42,2	47,0	40,6	38,5	41,1	38,8	37,0	41,2	35,9	36,3	35,8	25,5
1998	40,4	45,7	38,9	37,3	39,4	30,2	42,3	47,4	40,7	38,3	41,2	35,4	37,0	41,7	35,9	36,2	35,8	26,4
1999	40,3	45,7	38,8	37,2	39,3	37,9	42,2	47,4	40,5	38,2	41,1	41,3	36,9	41,6	35,9	36,1	35,8	31,7
2000	40,2	45,6	38,8	37,2	39,3	39,0	42,1	47,4	40,6	38,1	41,1	43,9	36,9	41,3	36,0	36,2	36,0	30,5
2001	40,1	45,5	38,8	36,9	39,2	36,8	42,0	47,2	40,5	37,9	41,1	39,8	36,8	41,3	35,9	35,9	35,9	31,0
2002	39,9	45,4	38,7	36,9	39,1	34,6	41,8	47,0	40,4	38,0	40,9	40,2	36,9	41,6	36,0	35,9	36,1	28,9
2003	39,7	45,0	38,6	36,8	39,0	36,5	41,7	46,7	40,4	37,8	40,9	39,7	36,6	41,2	35,9	35,7	35,9	31,9
2004	39,6	45,1	38,5	36,6	38,9	31,9	41,7	46,8	40,4	37,7	40,9	34,9	36,5	41,3	35,8	35,6	35,8	28,7
2005	39,5	44,6	38,5	36,3	38,9	36,6	42,1	47,0	40,9	37,4	41,5	38,9	35,7	39,3	35,1	35,2	35,1	33,5
2006	39,4	44,9	38,3	36,2	38,8	38,8	42,1	47,3	40,8	37,4	41,4	43,3	35,7	39,9	35,1	35,1	35,1	31,4
2007	39,4	44,9	38,3	36,2	38,7	40,7	41,9	47,1	40,7	37,3	41,3	47,2	35,8	40,3	35,1	35,2	35,1	27,3
2008	39,2	44,9	38,1	36,1	38,5	38,1	41,8	47,1	40,6	37,3	41,1	40,1	35,7	40,1	35,1	35,1	35,0	33,9
2009	38,9	45,3	37,7	36,2	38,1	37,7	41,6	47,4	40,2	37,4	40,8	40,3	35,5	41,2	34,8	35,2	34,6	30,8
2010	38,7	45,5	37,4	36,3	37,7	37,4	41,4	47,6	39,9	37,3	40,5	38,3	35,4	41,5	34,6	35,4	34,4	36,4
2011	38,5	45,5	37,2	36,3	37,4	37,6	41,1	47,5	39,7	37,4	40,2	40,0	35,2	41,5	34,4	35,7	34,0	36,0
2012	38,2	45,0	36,9	36,8	37,0	35,0	40,9	47,0	39,5	37,8	39,9	34,3	35,0	41,2	34,2	36,1	33,6	33,7
2013	38,1	45,3	36,7	37,0	36,6	37,8	40,8	47,2	39,2	37,9	39,5	35,7	34,9	41,7	33,9	36,3	33,2	38,0
2014	38,0	45,4	36,6	37,0	36,4	36,5	40,8	47,5	39,2	37,9	39,5	40,8	34,7	41,4	33,8	36,3	33,0	31,0
2015	37,9	45,1	36,6	36,8	36,5	35,4	40,6	47,2	39,1	37,7	39,4	35,6	34,7	40,9	33,9	36,1	33,2	35,0
2014																		
II Trim.	37,9	45,5	36,5	36,9	36,3	34,1	40,8	47,7	39,1	37,8	39,4	43,4	34,5	41,4	33,6	36,2	32,9	19,6
III Trim.	38,3	45,8	36,8	37,2	36,7	32,6	40,9	47,8	39,3	37,9	39,6	35,3	35,0	42,0	34,1	36,5	33,4	30,2
IV Trim.	37,8	45,2	36,5	37,0	36,3	37,8	40,7	47,4	39,1	37,8	39,4	37,5	34,5	41,0	33,7	36,2	32,9	38,1
2015																		
I Trim.	37,7	44,9	36,4	36,8	36,3	34,9	40,5	47,2	39,0	37,7	39,3	32,1	34,4	40,4	33,6	36,0	32,9	39,1
II Trim.	37,8	45,1	36,5	36,8	36,5	37,9	40,6	47,3	39,1	37,7	39,4	36,6	34,6	40,8	33,8	36,1	33,1	39,5
III Trim.	38,1	45,2	36,8	37,0	36,8	33,5	40,6	47,2	39,1	37,7	39,4	38,0	35,0	41,3	34,2	36,3	33,6	27,4
IV Trim.	37,8	45,0	36,5	36,7	36,5	35,2	40,5	47,0	39,0	37,7	39,3	35,6	34,7	41,2	33,9	35,9	33,3	34,0
2016																		
I Trim.	37,7	44,9	36,4	36,6	36,3	36,9	40,3	47,0	38,8	37,6	39,0	36,6	34,6	41,0	33,8	35,8	33,2	38,0
II Trim.	37,7	45,2	36,5	36,7	36,4	30,7	40,3	47,0	38,9	37,6	39,1	30,3	34,7	41,9	33,8	35,9	33,2	31,1
Variaciones con respecto al trimestre anterior																		
2015																		
II Trim.	0,1	0,2	0,1	0,0	0,2	3,0	0,1	0,1	0,1	0,0	0,1	4,5	0,2	0,4	0,2	0,1	0,2	0,4
III Trim.	0,3	0,1	0,3	0,2	0,3	-4,4	0,0	-0,1	0,0	0,0	0,0	1,4	0,4	0,5	0,4	0,2	0,5	-12,1
IV Trim.	-0,3	-0,2	-0,3	-0,3	-0,3	1,7	-0,1	-0,2	-0,1	0,0	-0,1	-2,4	-0,3	-0,1	-0,3	-0,4	-0,3	6,6
2016																		
I Trim.	-0,1	-0,1	-0,1	-0,1	-0,2	1,7	-0,2	0,0	-0,2	-0,1	-0,3	1,0	-0,1	-0,2	-0,1	-0,1	-0,1	4,0
II Trim.	0,0	0,3	0,1	0,1	0,1	-6,2	0,0	0,0	0,1	0,0	0,1	-6,3	0,1	0,9	0,0	0,1	0,0	-6,9
Variaciones con respecto a igual periodo del año anterior																		
2002	-0,2	-0,1	-0,1	0,0	-0,1	-2,2	-0,2	-0,2	-0,1	0,0	-0,2	0,3	0,0	0,4	0,1	0,0	0,2	-2,1
2003	-0,2	-0,4	-0,1	-0,2	-0,1	1,9	-0,1	-0,4	0,0	-0,1	0,0	-0,5	-0,2	-0,5	-0,2	-0,2	-0,2	3,0
2004	-0,1	0,1	-0,1	-0,1	-0,1	-4,7	0,0	0,2	0,0	-0,2	0,0	-4,8	-0,1	0,2	-0,1	-0,1	-0,1	-3,2
2005	-0,1	-0,5	0,0	-0,4	0,0	4,8	0,4	0,2	0,5	-0,3	0,6	4,0	-0,8	-2,0	-0,6	-0,4	-0,7	4,8
2006	-0,1	0,3	-0,1	-0,1	-0,1	2,1	0,0	0,3	-0,1	-0,1	-0,1	4,4	0,0	0,6	0,0	-0,1	0,0	-2,1
2007	-0,1	0,0	-0,1	0,0	-0,1	2,0	-0,1	-0,2	-0,1	-0,1	-0,1	3,9	0,1	0,4	0,0	0,1	0,0	-4,1
2008	-0,2	0,0	-0,2	0,0	-0,2	-2,7	-0,1	0,0	-0,1	0,0	-0,2	-7,1	-0,1	-0,2	-0,1	-0,1	-0,1	6,6
2009	-0,3	0,5	-0,4	0,1	-0,4	-0,4	-0,2	0,3	-0,4	0,1	-0,3	0,2	-0,1	1,1	-0,3	0,0	-0,4	-3,1
2010	-0,1	0,2	-0,3	0,1	-0,3	-0,3	-0,2	0,2	-0,3	0,0	-0,3	-2,1	-0,1	0,3	-0,1	0,3	-0,3	5,6
2011	-0,2	-0,1	-0,3	0,0	-0,4	0,2	-0,2	0,0	-0,2	0,0	-0,3	1,7	-0,2	0,0	-0,2	0,2	-0,4	-0,4
2012	-0,3	-0,4	-0,3	0,5	-0,4	-2,6	-0,2	-0,5	-0,2	0,4	-0,3	-5,6	-0,2	-0,3	-0,3	0,4	-0,4	-2,3
2013	-0,2	0,3	-0,3	0,2	-0,4	2,9	-0,1	0,2	-0,3	0,1	-0,4	1,3	-0,1	0,4	-0,3	0,2	-0,4	4,3
2014	-0,1	0,1	-0,1	0,0	-0,1	-1,3	0,0	0,3	0,0	0,0	0,0	5,2	-0,2	-0,3	-0,1	0,0	-0,1	-7,0
2015	-0,1	-0,3	0,0	-0,2	0,1	-1,2	-0,3	-0,3	-0,2	-0,1	-0,2	-5,2	0,0	-0,5	0,1	-0,2	0,2	4,0
2014																		
II Trim.	-0,1	0,2	0,0	-0,1	-0,1	-5,2	0,1	0,7	0,0	0,0	0,0	10,1	-0,3	-0,5	-0,2	-0,1	-0,1	-20,8
III Trim.	0,0	0,3	-0,1	0,0	-0,1	-3,8	0,0	0,3	0,0	0,0	0,0	0,4	-0,2	0,1	-0,2	0,0	-0,2	-6,8
IV Trim.	-0,2	-0,2	-0,1	0,1	-0,2	-1,6	-0,1	0,0	-0,1	-0,1	-0,1	-3,9	-0,3	-0,5	-0,1	0,1	-0,2	0,3
2015																		
I Trim.	-0,2	-0,2	-0,1	-0,2	-0,1	-6,7	-0,3	0,1	-0,3	-0,2	-0,3	-14,9	-0,2	-0,8	-0,1	-0,2	0,0	3,0
II Trim.	-0,1	-0,4	0,0	-0,1	0,2	3,8	-0,2	-0,4	0,0	-0,1	0,0	-6,8	0,1	-0,6	0,2	-0,1	0,2	19,9
III Trim.	-0,2	-0,6	0,0	-0,2	0,1	0,9	-0,3	-0,6	-0,2	-0,2	-0,2	2,7	0,0	-0,7	0,1	-0,2	0,2	-2,8
IV Trim.	0,0	-0,2	0,0	-0,3	0,2	-2,6	-0,2	-0,4	-0,1	-0,1	-0,1	-1,9	0,2	0,2	0,2	-0,3	0,4	-4,1
2016																		
I Trim.	0,0	0,0	0,0	-0,2	0,0	2,0	-0,2	-0,2	-0,2	-0,1	-0,3	4,5	0,2	0,6	0,2	-0,2	0,3	-1,1
II Trim.	-0,1	0,1	0,0	-0,1	-0,1	-7,2	-0,3	-0,3	-0,2	-0,1	-0,3	-6,3	0,1	1,1	0,0	-0,2	0,1	-8,4

(*) Los datos 2002/2013 corresponden a la serie revisada incorporando la nueva base poblacional de la EPA actualizada con las nuevas estimaciones de población y hogares derivadas del Censo de Población y Viviendas de 2011, en sustitución de la basada en el Censo 2001.

FUENTE: INE. EPA

8. LA PROTECCIÓN POR DESEMPLEO

8.1.- BENEFICIARIOS DE PRESTACIONES POR DESEMPLEO Y TASAS DE COBERTURA

PERIODO	BENEFICIARIOS DE PRESTACIONES						TASAS DE COBERTURA (3)		
	TOTAL SISTEMAS	SISTEMA GENERAL			RENDA ACTIVA DE INSERCIÓN	Nivel asistencial	Programa de Activación para el Empleo	Brutas (1)	Netas (2)
		Total	Prestaciones nivel contributivo	Subsidio nivel asistencial					
Valores del periodo									
En unidades									
1997	1.240.810	1.048.073	530.670	517.403	---	192.738		49,4	62,3
1998	1.130.056	928.462	462.294	466.168	---	201.594		49,1	61,9
1999	1.051.756	841.106	440.798	400.308	---	210.650		50,9	63,5
2000	1.042.665	814.529	446.678	367.851	3.966	224.170		52,5	64,7
2001	1.099.577	858.330	501.258	357.072	7.752	233.495		56,6	68,5
2002	1.195.392	919.994	565.902	354.092	50.777	224.621		59,9	71,6
2003	1.206.687	988.329	630.443	357.886	16.325	202.033		60,6	72,1
2004	1.262.392	1.025.888	663.154	362.734	20.253	197.251		63,7	75,2
2005	1.295.200	1.054.268	687.033	367.235	49.666	191.266		67,8	80,1
2006	1.330.432	1.094.223	720.384	373.839	51.346	184.863		72,6	86,2
2007	1.421.480	1.180.690	780.205	400.485	65.600	175.190		80,0	
2008	1.814.632	1.580.799	1.100.879	479.920	67.567	166.266			
2009	2.681.223	2.426.770	1.624.792	801.979	95.543	158.910			
2010	3.042.739	2.763.299	1.471.831	1.291.468	125.680	153.761		78,4	
2011	2.845.652	2.512.139	1.328.020	1.184.119	186.316	147.197		70,7	
2012	2.942.061	2.568.085	1.381.261	1.186.824	233.773	140.203		65,8	
2013	2.865.153	2.491.558	1.310.915	1.180.643	240.252	133.343		62,3	
2014	2.543.061	2.153.045	1.059.799	1.093.246	261.788	128.227		62,1	
2015	2.190.391	1.818.500	838.392	980.108	249.470	122.422	38,372	55,8	
2015	Jul	2.228.738	1.800.332	872.861	927.471	247.826	124.007	56,573	58,5
	Ago	2.264.215	1.845.619	914.358	931.261	243.147	126.480	48.969	58,9
	Sep	2.102.616	1.705.129	771.468	933.661	239.328	126.815	31.344	54,5
	Oct	2.141.698	1.748.458	784.595	963.863	239.741	125.723	27.776	54,4
	Nov	2.162.456	1.777.315	812.261	965.054	235.362	124.191	25.588	55,3
	Dic	2.134.099	1.755.342	819.013	936.329	233.868	120.204	24.685	55,2
2016	Ene	2.166.578	1.817.460	847.006	970.454	231.091	118.027	24.389	55,7
	Feb	2.123.829	1.775.685	807.843	967.842	232.408	115.736	23.704	54,8
	Mar	2.029.784	1.684.427	745.847	938.580	230.784	114.573	25.315	53,3
	Abr	1.969.302	1.624.758	715.490	909.268	230.355	114.189	25.068	52,9
	May	1.910.452	1.566.662	689.131	877.531	229.124	114.666	25.554	52,9
	Jun	1.955.493	1.583.422	728.585	854.837	231.474	115.856	24.741	55,1
	Jul	2.003.595	1.635.995	811.050	824.945	224.716	118.545	24.339	57,7
Variaciones con respecto al mes anterior									
En unidades									
2015	Jul	68.341	68.043	89.753	-21.710	-5.982	3.374	2.906	2,7
	Ago	35.477	45.287	41.497	3.790	-4.679	2.473	-7.604	0,5
	Sep	-161.599	-140.490	-142.890	2.400	-3.819	335	-17.625	-4,4
	Oct	39.082	43.329	13.127	30.202	413	-1.092	-3.568	-0,1
	Nov	20.758	28.875	27.666	1.191	-4.379	-1.532	-2.188	0,9
	Dic	-28.357	-21.973	6.752	-28.725	-1.494	-3.987	-903	-0,1
2016	Ene	32.479	62.118	27.993	34.125	-2.777	-2.177	24.389	0,6
	Feb	-42.749	-41.775	-39.163	-2.612	1.317	-2.291	-685	-1,0
	Mar	-94.045	-91.258	-61.996	-29.262	-1.624	-1.163	1.611	-1,5
	Abr	-60.482	-59.669	-30.357	-29.312	-429	-384	-247	-0,4
	May	-58.850	-58.096	-26.359	-31.737	-1.231	477	486	0,1
	Jun	45.041	16.760	39.454	-22.694	2.350	1.190	-813	2,2
	Jul	48.102	52.573	82.465	-29.892	-6.758	2.689	-402	2,6
Variaciones con respecto a igual periodo del año anterior									
En unidades									
2000	-9.091	-26.577	5.880	-32.457	---	13.520			
2001	56.912	43.801	54.580	-10.779	3.786	9.325			
2002	95.815	64.644	64.644	-2.980	43.025	-8.874			
2003	11.295	68.335	64.541	3.794	-34.452	-22.588			
2004	55.705	37.559	32.711	4.848	22.928	-4.782			
2005	32.808	28.380	23.879	4.501	10.413	-5.985			
2006	35.232	39.955	33.351	6.604	1.680	-6.403			
2007	91.048	86.467	59.821	26.646	14.254	-9.673			
2008	393.152	400.109	320.674	79.435	1.967	-8.924			
2009	866.591	845.972	523.913	322.059	27.976	-7.356			
2010	361.516	336.528	-152.961	489.489	30.137	-5.149			
2011	-197.087	-251.160	-143.811	-107.349	60.636	-4.654			
2012	96.409	55.946	53.241	2.706	47.457	-6.994			
2013	-76.908	-76.527	-70.346	-6.181	6.479	-6.860			
2014	-322.093	-338.513	-251.116	-87.398	21.536	-5.115			
2015	-352.670	-334.545	-221.407	-113.138	-12.319	-5.806			
2015	Jul	-295.977	-331.399	-218.341	-113.058	-13.481	-7.670	56.573	
	Ago	-263.840	-290.064	-189.162	-100.902	-16.598	-6.147	48.969	
	Sep	-288.527	-292.766	-190.661	-102.105	-21.784	-5.321	31.344	
	Oct	-304.989	-299.485	-188.824	-110.661	-27.448	-5.832	27.776	
	Nov	-299.873	-282.675	-169.541	-113.134	-36.732	-6.054	25.588	
	Dic	-284.643	-271.346	-157.772	-113.574	-31.230	-6.752	24.685	
2016	Ene	-250.208	-218.682	-122.142	-96.540	-26.067	-5.459	24.389	
	Feb	-240.308	-208.047	-111.299	-98.748	-28.156	-4.105	23.704	
	Mar	-253.879	-216.278	-107.343	-108.935	-32.810	-4.791	25.315	
	Abr	-219.866	-184.371	-88.634	-95.737	-30.540	-4.955	25.068	
	May	-194.866	-161.141	-68.304	-92.837	-29.220	-4.505	25.554	
	Jun	-204.904	-148.867	-54.523	-94.344	-22.334	-4.777	-28.926	
	Jul	-225.143	-164.337	-61.811	-102.526	-23.110	-5.462	-32.234	
Variaciones sobre igual periodo año anterior									
En porcentaje									
2000	-0,9	-3,2	1,3	-8,1	---	6,4		1,6	1,2
2001	5,5	5,4	12,2	-2,9	95,5	4,2		4,1	3,8
2002	8,7	7,2	12,9	-0,8	553,0	-3,8		3,3	3,1
2003	0,9	7,4	11,4	1,1	-67,8	-10,1		0,7	0,5
2004	4,6	3,8	5,2	1,4	140,4	-2,4		3,2	3,1
2005	2,6	2,8	3,6	1,2	26,5	-3,0		4,0	4,9
2006	2,7	3,8	4,9	1,8	3,4	-3,3		4,8	6,1
2007	6,8	7,9	8,3	7,1	27,8	-5,2		7,4	
2008	27,7	33,9	41,1	19,8	3,0	-5,1			
2009	13,8	53,5	47,6	67,1	41,4	-4,4			
2010	-4,5	-9,1	-9,4	64,0	31,5	-3,2			
2011	-6,5	-9,1	-9,8	-8,3	48,2	-4,8		-7,7	
2012	3,4	2,2	4,0	0,2	25,5	-4,8		-4,9	
2013	-2,6	-3,0	-5,1	-0,5	2,8	-4,9		-3,6	
2014	-11,2	-13,6	-19,2	-7,4	9,0	-3,8		-0,2	
2015	-13,9	-15,5	-20,9	-10,3	-4,7	-4,5		-6,3	
2015	Jul	-11,7	-15,5	-20,0	-10,9	-5,2	-5,8	100,0	-2,1
	Ago	-10,4	-13,6	-17,1	-9,8	-6,4	-4,6	100,0	-1,5
	Sep	-12,1	-14,7	-19,8	-9,9	-8,3	-4,0	100,0	-2,6
	Oct	-12,5	-14,6	-19,4	-10,3	-4,4	-4,4	100,0	-3,0
	Nov	-12,2	-13,7	-17,3	-10,5	-13,5	-4,6	100,0	-2,6
	Dic	-11,8	-13,4	-16,2	-10,8	-11,8	-5,3	100,0	-2,4
2016	Ene	-10,4	-10,7	-12,6	-9,0	-10,1	-4,4	100,0	-0,8
	Feb	-10,2	-10,5	-12,1	-9,1	-10,8	-3,4	100,0	-1,0
	Mar	-11,1	-11,4	-12,6	-10,4	-12,4	-4,0	100,0	-2,1
	Abr	-10,0	-10,2	-11,0	-9,5	-11,7	-4,2	100,0	-2,0
	May	-9,3	-9,3	-9,0	-9,6	-11,3	-3,8	100,0	-1,6
	Jun	-9,5	-8,6	-7,0	-9,9	-8,8	-4,0	100,0	-0,6
	Jul	-10,1	-9,1	-7,1	-11,1	-9,3	-4,4	100,0	-0,8
En puntos porcentuales									

(1).- Beneficiarios de prestaciones del sistema general y de renta activa de inserción x 100
Paro registrado total

(2).- Beneficiarios de prestaciones del sistema genral. y de rent.act. de inserción, excluidos agricolas fijos x 100
Paro registrado no agrario

(3) A partir de 2010 se aplica esta nueva fórmula para la obtención de la Cobertura del Sistema de Protección por desempleo.
 Total beneficiarios de prestaciones por desempleo (incluido Benef. de subsidio eventuales agrarios) x 100
Paro registrado SISPE con experiencia laboral + Benef. de subsidio eventuales agrarios

FUENTE: Servicio Público de Empleo Estatal. Informe resumen de Prestaciones por Desempleo.
 A-INF TRIM\8.1.BEDESEM