

INFORME TRIMESTRAL

**DE ANÁLISIS DEL
MERCADO DE TRABAJO**

Número 119 Diciembre 2016

SECRETARIA DE ESTADO DE EMPLEO





2016

Documento elaborado por:

Ministerio de Empleo y Seguridad Social

Secretaría de Estado de Empleo

Subdirección General de Análisis del Mercado de Trabajo

La publicación está disponible en Internet, en el apartado *Estudios e Informes de Análisis del Mercado de Trabajo* en la dirección www.meyss.es

NIPO: 270-15-056-1

ÍNDICE

1. PRESENTACIÓN	5
2. RESUMEN DEL TERCER TRIMESTRE DE 2016	7
3. ANÁLISIS	11
3.1. CONTEXTO GENERAL DEL MERCADO DE TRABAJO	11
3.2. LA POBLACIÓN ACTIVA	17
Recuadro 1. Tasas de actividad y de ocupación de los trabajadores mayores en el largo plazo	18
3.4. EL DESEMPLEO	32
3.5. LA POBLACIÓN INACTIVA DESANIMADA	40
3.6. LOS TRABAJADORES EXTRANJEROS	42
3.7. SALARIOS Y JORNADA DE TRABAJO	44
3.8. LA PROTECCIÓN POR DESEMPLEO	52

TABLAS Y GRÁFICOS	55
1. El mercado de trabajo en el contexto de la Unión Europea	56
UE-1. Balance del mercado de trabajo (15-64 años)	
UE-2 Tasas de actividad, empleo y paro (15-64 años)	
Gráfico UE-1 Tasas de actividad empleo y paro (15-64 años)	
UE-3. Tasas de actividad, empleo y paro (15-24 años)	
Gráfico UE-2. Tasas de actividad, empleo y paro (15-24 años)	
UE-4. Tasa de jóvenes sin empleo que no siguen en formación (15-24 años)	
Gráfico UE-3 Tasa de jóvenes sin empleo que no siguen en formación (15-24 años)	
UE-5. Tasas de actividad, empleo y paro (55-64 años)	
Gráfico UE-4. Tasas de actividad , empleo y paro (55-64 años)	
UE-6. PLD “Más de un año en paro” (15-64)	
UE-7. PLD “Más de un año en paro”	
UE-8. Coste laboral Unitario	
Gráfico UE-5 Coste Laboral Unitario	
UE-9. Coste Laboral	
Gráfico UE-6 Coste Laboral	
1.1. Datos básicos de la economía	
Gráfico EC-1. Datos básicos de la economía	
1.2. Principales magnitudes del mercado de trabajo según diferentes fuentes estadísticas	
Gráfico 1. Evolución principales variables del mercado de trabajo	
Gráfico 2. Afiliados a la seguridad social	
Gráfico 3. Evolución de las nuevas contrataciones registradas.	
Gráfico 4. Evolución del paro registrado	
Gráfico 4 bis. Evolución del paro registrado	
1.3. Evolución principales variables del mercado de trabajo por sexo	
2. La población activa	81
2. Activos por sexo y edades	
2.1. Activos por edades y sexo	
2.2. Tasas de actividad por edades y sexo	
Gráfico 5. Tasas de actividad según sexos	
2.3. Activos y tasas de actividad de jóvenes y adultos según sexo	
2.3 bis. Activos y tasas de actividad de jóvenes y adultos según sexo	
Gráfico 6. Tasas de actividad de jóvenes hasta 24 años y adultos	
2.4. Activos según nivel de estudios y sexo	
2.4 bis. Activos según nivel de estudios y sexo.	
Gráfico 7. Tasas de actividad por nivel de estudios	
2.5. Población activa por comunidades autónomas	
2.6. Tasas de actividad por comunidades autónomas y sexos (16 a 64 años)	
Gráfico 8. Tasa de actividad por comunidades Autónomas.	
3. La población ocupada	95
3. Ocupados por sexo y edades	
3.1. Ocupados por edades y sexo	
Gráfico 9. Ocupados según sexo	
3.2. Tasas de ocupación por edades y sexo	
Gráfico 10. Tasas de ocupación según sexo	
3.3. Ocupados y tasas de ocupación de jóvenes y adultos según sexo	
3.3 bis. Ocupados y tasas de ocupación de jóvenes y adultos según sexo	
Gráfico 11. Tasas de ocupación de jóvenes y adultos	
3.4. Ocupados según nivel de estudios y sexo CNED 2000	
3.4 bis. Ocupados según nivel de estudios y sexo CNDE 2014	

- Gráfico 12. Tasa de ocupación según nivel de estudios
- 3.5. Ocupados por sectores de actividad
 - Gráfico 13. Ocupados según sector de actividad
- 3.6. Ocupados según secciones de actividad. CNAE 93
- 3.6 bis. Ocupados según secciones de actividad. CNAE 2009
- 3.7. Ocupados por situación profesional
 - Gráfico 14. Ocupados según situación profesional
 - Gráfico 14.1. Asalariados en el sector público
 - Gráfico 14.2 No asalariados por situación profesional
- 3.8. Afiliados a la seguridad social según dependencia laboral
- 3.9. Asalariados según duración del contrato y sexo
 - Gráfico 15. Asalariados según duración del contrato
- 3.10. Asalariados según tipo de jornada y sexo
 - Gráfico 16. Asalariados según tipo de jornada
- 3.11. Proporción de asalariados según duración del contrato y tipo de jornada, por sexo
 - Gráfico 17. Tasa de temporalidad por sexos
- 3.12. Efectivos laborales según duración del contrato y tipo de jornada
- 3.13. Contratos registrados según duración del contrato y tipo de jornada
 - Gráfico 18. Nuevas contrataciones según duración
 - Gráfico 18 bis Tasa de contratación indefinida
- 3.14. Contratos registrados según sexo por duración, tipo de jornada y modalidad de contrato
 - Gráfico 19. Nuevas contrataciones según modalidad
 - Gráfico 20. Tipo de contratación según sexos
 - Gráfico 21. Evolución de las nuevas contrataciones según modalidad
- 3.15. Efectivos laborales según sexo y tamaño del centro
- 3.16. Efectivos laborales según duración del contrato y tamaño del centro
- 3.17. Efectivos laborales según tipo de jornada y tamaño del centro
- 3.18. Proporción de efectivos laborales según duración del contrato y tipo de jornada, por tamaño del centro
 - Gráfico 22. Tasa de temporalidad según tamaño del centro
- 3.19. Empresas inscritas en la seguridad social y trabajadores de las mismas, según tamaño
- 3.20. Población ocupada por Comunidades Autónomas
- 3.21. Tasas de ocupación por Comunidades Autónomas y sexos (16 a 64 años)
 - Gráfico 23. Tasas de ocupación por Comunidades Autónomas (16 a 64 años)

4. El desempleo

- 4. Parados por sexo y edades
 - 4.1. Parados por edades y sexo
 - Gráfico 24. Parados según sexo
 - 4.2. Tasas de paro por edades y sexo
 - Gráfico 25. Tasas de paro por sexo
 - 4.3. Parados y tasas de paro de jóvenes y adultos según sexo
 - 4.3 bis. Parados y tasas de paro de jóvenes y adultos según sexo
 - Gráfico 26. Tasas de paro de jóvenes hasta 24 años y adultos
 - 4.4. Paro registrado según sexo y edad
 - 4.5. Parados según nivel de estudios y sexo CNED-2000
 - 4.5 bis. Parados según nivel de estudios y sexo CNED-2000
 - Gráfico 27. Tasas de paro según nivel de estudios
 - 4.6. Parados por sectores de procedencia
 - Gráfico 28. Parados por sectores de actividad (CNAE 93 hasta 2007 y CNAE 09 desde 2008)
 - 4.7. Paro registrado según sectores de actividad

4.8. Parados con más de 1 año de búsqueda de empleo y hogares donde todos los activos está parados u ocupados

Gráfico 29. Incidencia del PLDs "Por tiempo de búsqueda de empleo"/Total paro, por edad

4.9.. Parados con más de un año de búsqueda de empleo) según sus características principales

4.10. Población parada por comunidades autónomas

4.11. Tasas de paro por comunidades autónomas y sexos.

Gráfico 31. Tasas de paro por comunidades autónomas.

5. La población inactiva desanimada

161

5. Inactivos que no buscan empleo por creer que no lo encontrarán

Gráfico 32. Inactivos que no buscan empleo por creer que no lo encontrarán

6. Los trabajadores extranjeros

164

6.1. Balance del mercado de trabajo "extranjeros" por sexo

Gráfico 33. Balance del mercado de trabajo "extranjeros" por sexo

6.2. Activos "extranjeros" por edades y sexo

6.3. Tasas de actividad "extranjeros" por edades y sexo

Gráfico 34. Tasas de actividad, empleo y paro extranjeros

6.4. Activos "extranjeros" según nivel de estudios y sexo

6.4 bis. Activos "extranjeros" según nivel de estudios y sexo

6.5. Ocupados "extranjeros" por edades y sexo

6.6. Tasas de ocupación "extranjeros" por edades y sexo

6.7. Ocupados "extranjeros" según nivel de estudios y sexo

6.7 bis. Ocupados "extranjeros" según nivel de estudios y sexo

6.8. Ocupados "extranjeros" por sectores de actividad

6.9. Ocupados "extranjeros" por tiempo de residencia en España

6.10. Parados "extranjeros" por edades y sexo

6.11. Tasas de paro "extranjeros" por edades y sexo

6.12. Parados "extranjeros" según nivel de estudios y sexo

6.12 bis. Parados "extranjeros" según nivel de estudios y sexo

6.13. Tasas de actividad por Comunidades Autónomas y sexo "extranjeros"

6.14. Tasas de empleo por Comunidades Autónomas y sexo "extranjeros"

6.15. Tasas de paro por Comunidades Autónomas y sexo "extranjeros"

7. Salarios y jornada de trabajo

185

7.1. Incremento salarial en convenios colectivos

Gráfico 35. Incremento salarial pactado y revisado

7.2. Incremento salarial revisado por ámbito funcional e institucional.

7.3. Incremento salarial revisado por sectores y salario mínimo interprofesional

7.4. Coste laboral por componentes

Gráfico 36. Variación interanual en % de los costes salariales y no salariales

7.5. Evolución salarial según edad, sector y tipo de contrato

Gráfico 37. Evolución del salario bruto anual según edades

7.6. Diferencias salariales por sexo según edad, sector y tipo de contrato año 2014

7.7. Salario bruto anual por comunidades autónomas y edades 2014

Gráfico 38. Evolución del salario bruto anual según ocupaciones en 2014.

7.8. Nº medio horas habitualmente trabajadas a la semana por los ocupados por sexo y situación profesional

8. La protección por desempleo

198

8.1. Beneficiarios de prestaciones por desempleo y tasas de cobertura

1. PRESENTACIÓN

Este número 119 del *Informe Trimestral de Análisis del Mercado de Trabajo*, continúa ofreciendo información de las principales variables del mercado de trabajo, enmarcadas en un análisis de las tendencias más recientes.

El Informe se estructura **en ocho apartados**. En el primero se relacionan las principales variables del mercado de trabajo en España con el contexto de la UE. En los siguientes apartados se analizan las principales variables del mercado de trabajo, en particular la población activa, ocupada y en desempleo y la población inactiva “desanimada”, así como aquéllas cuestiones relacionadas con los salarios y la jornada de trabajo y se completa con información sobre la protección de los trabajadores en desempleo.

El análisis se realiza a partir de las principales estadísticas laborales y se centra en los **últimos datos disponibles** en el trimestre de referencia, con objeto de reflejar la situación más reciente de las principales tendencias del mercado de trabajo. Se acompaña de tablas estadísticas con información desde 1995 sobre los aspectos de mayor relevancia del mercado de trabajo. En la mayoría de los casos, se incluyen gráficos relativos a los datos más significativos.

En este número se incluyen tres **recuadros** con análisis específicos de la conflictividad laboral, la medición del paro de larga duración y la estructura salarial.

La información presentada procede fundamentalmente de las siguientes **fuentes**:

- La *Encuesta de Población Activa* del Instituto Nacional de Estadística, de periodicidad trimestral, con los datos de la serie revisada de la EPA 2002/2013, que incorpora la nueva base poblacional derivada del Censo de Población y Viviendas de 2011.
- La *Estadística de Flujos de la Población Activa*. Esta estadística recoge los movimientos entre dos trimestres consecutivos entre las situaciones de ocupación, paro e inactividad en términos brutos, información más amplia que la que se venía ofreciendo desde 1987, la cual se refería simplemente

a la variación trimestral neta, en términos de probabilidades de transición entre dos situaciones laborales.

- Cifras mensuales de *Paro Registrado* y *Contratación* registradas en los Servicios Públicos de Empleo, así como de *Trabajadores Afiliados* a la Seguridad Social y *Empresas Inscritas*, ambas del *Ministerio de Empleo y Seguridad Social (MEYSS)*.
- Datos de la evolución de los salarios de la *Estadística de Convenios Colectivos de Trabajo*, del MEYSS y de la *Encuesta Trimestral de Coste Laboral* y la *Encuesta Anual de Estructura Salarial* del INE.
- *Encuesta Anual Laboral 2014*, de periodicidad anual, con información relevante sobre el comportamiento de las empresas en materia laboral, que viene a sustituir a la *Encuesta de Coyuntura Laboral*, que hasta 2012 se elaboraba trimestralmente.

Este Informe se centra en el análisis de las principales estadísticas del mercado de trabajo relativas al tercer trimestre de 2016 y ha sido realizado con la información disponible a 24 de noviembre de 2016.

2. RESUMEN DEL TERCER TRIMESTRE DE 2016

Durante el tercer trimestre de 2016 la economía ha mantenido un ritmo elevado de crecimiento, en un entorno europeo de crecimiento moderado y desigual y de elevada incertidumbre a nivel mundial.

En el **tercer trimestre de 2016** se acumulan trece trimestres consecutivos de crecimiento del PIB y a ritmos elevados. El mercado de trabajo muestra un comportamiento dinámico: desde el inicio de la recuperación en 2014 se han creado más de un millón doscientos mil empleos y el paro se ha reducido en más de un millón trescientas mil personas, mientras que la población activa ha descendido en unas cien mil personas.

En el tercer trimestre de 2016, el incremento trimestral del PIB se sitúa en el 0,7%, una décima menos que el registrado en el trimestre anterior, según los datos de la *Contabilidad Nacional Trimestral* del INE. En términos interanuales alcanza el 3,2%, dos décimas por debajo del alcanzado en el segundo trimestre y similar al alcanzado en 2015.

El empleo, expresado en puestos de trabajo equivalente a tiempo completo según la Contabilidad Nacional, aumentó un 2,9% en el tercer trimestre de 2016, lo que supuso la creación de medio millón de empleos en el último año, 499.000, a un ritmo dos décimas superior al mostrado por la Encuesta de Población Activa. Este incremento del empleo se compagina con un pequeño avance de la productividad aparente del factor trabajo, que aumenta un 0,2%, y de los costes laborales unitarios nominales, que descienden una décima y se situaron cuatro décimas por debajo del deflactor implícito de la economía, en un marco nuevo de crecimiento de la inflación por dos meses consecutivos, en septiembre y octubre, tras diez meses de caída continuada.

La actividad económica y el empleo crecen en el entorno del 3%

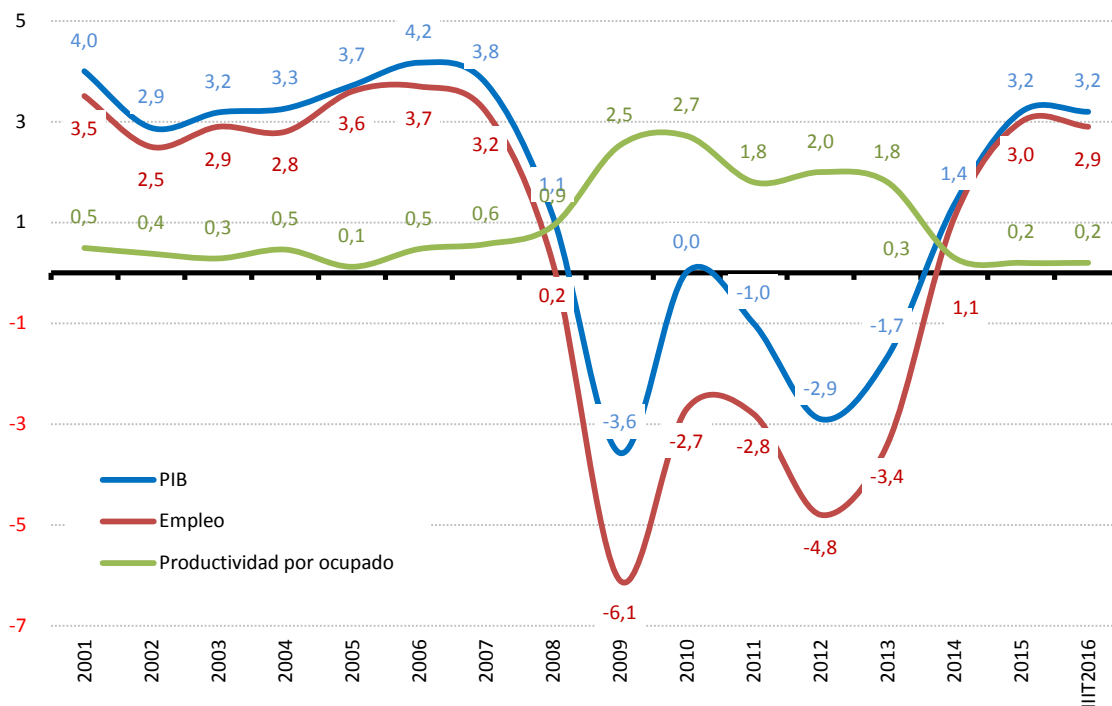

FUENTE: INE
A-INF TRIM\1.1.PIB-EMPLEO

Los indicadores disponibles para el **cuarto trimestre de 2016** apuntan hacia la continuidad de los ritmos de crecimiento de la economía española, aunque algo más moderados que los registrados en la primera mitad del año. Así, se prevé un crecimiento medio en el conjunto de 2016 del 2,9%, junto con un comportamiento del empleo también más moderado, del 2,7%.

En el tercer trimestre de 2016, las cifras trimestrales de la **Encuesta de Población Activa** vuelven a mostrar un buen comportamiento, en línea con el presentado en los dos últimos años. El empleo ha aumentado trimestralmente en 226.500 personas superando los dieciocho millones y medio, cifra que no se alcanzaba desde 2011. Por su parte, el paro ha descendido en 253.900 personas y se sitúa alrededor de los cuatro millones trescientos mil, si bien la población activa experimenta un pequeño descenso.

Con datos anuales, se refuerza la tendencia hacia la creación de empleo y el descenso del paro: en el último año se han creado 478.800 empleos y el paro se ha reducido en 530.000 personas. Un año antes, se habían creado ya casi quinientos cincuenta mil empleos y el paro se redujo en más de medio millón de personas, a la vez que la población activa descendía levemente.

A modo de síntesis, los **aspectos** más relevantes a destacar en los datos de la EPA del **tercer trimestre de 2016** son los siguientes:

- Trimestralmente **el empleo aumenta en 226.500** personas, hasta 18.527.500, **el paro desciende en 253.900** personas, hasta las 4.320.800, y 27.300 personas salen de la **población activa**, que se mantiene justo por debajo de los 23 millones, en 22.848.300 activos.
- En términos **desestacionalizados** la evolución ha sido más favorable: el **empleo aumenta** un 0,77%, más que en el trimestre anterior (0,39%), y el **paro desciende** un 3,03%, acumulando catorce trimestres consecutivos de descenso.
- En cifras **anuales**, **se refuerza la tendencia de creación de empleo**: el empleo **aumenta en 478.800 personas**, un 2,7%, a mayor ritmo que en el segundo trimestre.
- **El paro** registra un **descenso significativo** con **530.000** parados menos, un -10,9% de descenso, y mantiene la caída acumulada en los doce últimos trimestres.
- **Territorialmente**, en todas las Comunidades Autónomas ha aumentado el empleo y ha descendido el paro, excepto en Murcia. En el año aumenta el empleo y desciende el paro en todas ellas también, excepto en Asturias. Los comportamientos más favorables los presentan Cataluña y Andalucía.

- Vuelve a descender el número de **hogares con todos los miembros activos en paro** (-55.000), a la vez que **aumentan** los **hogares con todos sus activos ocupados** (+160.800). En el año se mantiene una evolución muy favorable, aunque algo más moderada, para descender los hogares con todos sus activos en paro en 134.700 y aumentan intensamente aquéllos con todos los activos ocupados, en 357.000.
- En el último año **aumenta el flujo de entrada a la ocupación**, entran 1.427.600 personas, 29.700 más, y desciende el de salida, lo hacen 1.220.300 personas, 47.600 menos que hace un año. Paralelamente, desciende el flujo de salida del paro, lo hacen 1.696.800 personas, 54.200 menos que hace un año, pero desciende también el flujo de entrada al paro, lo hacen 1.515.100 personas (29.200 menos).

3. ANÁLISIS

3.1. CONTEXTO GENERAL DEL MERCADO DE TRABAJO

El mercado de trabajo en la **Unión Europea** en la primera mitad de 2016 presenta un comportamiento moderado.

Con los últimos datos de las Cuentas Nacionales, durante el segundo trimestre de 2016, a la espera de que se publiquen el 13 de diciembre los relativos al tercer trimestre, el **empleo** en la Zona euro ha crecido con mayor intensidad que en el conjunto de la UE: un 0,4% trimestral y un 1,4% anual frente al 0,3% y 1,5% respectivamente en el conjunto de la UE-28. En la UE hay 232,1 millones de personas ocupadas, de los que 153,3 millones corresponden a la Zona euro. España ha sido, junto con Irlanda y Luxemburgo, el país donde ha aumentado más intensamente el empleo en el último año, un 2,7%.

Los últimos datos disponibles de la *Encuesta Comunitaria de Fuerzas de Trabajo*, relativos al segundo trimestre de 2016, refuerzan la tendencia positiva observada desde 2014, presentando un avance importante en relación con el retroceso observado en los dos últimos trimestres, con un marcado componente estacional.

En el segundo trimestre de 2016, para el conjunto de la Unión Europea, trimestralmente el empleo aumentó en más de dos millones y medio de personas, +2.724.600, y el paro descendió en casi un millón cuatrocientas mil personas (-1.397.300). Paralelamente, se incorporaron 1.327.300 trabajadores al mercado de trabajo. En términos interanuales, en el segundo trimestre se crean 3.531.300 empleos adicionales y el paro desciende en 2.099.500 personas.

En los dos últimos años se han creado casi cinco millones de empleos y el paro se ha reducido en más de tres millones de personas en el conjunto de la UE.

La estimación de Eurostat referida a septiembre de 2016 sitúa la tasa de **paro** armonizada en la Zona euro en el 10 % y en la UE-28 en el 8,5%, la más baja desde febrero de 2009, con 20,8 millones de personas en paro. La tasa de paro presenta una tendencia ligeramente descendente, con pequeñas caídas

graduales, de forma que en el último año el paro ha descendido en 1,6 millones de personas. España es, después de Grecia, el país que presenta la tasa de paro más alta, 19,3%, frente a Chequia, Alemania, Malta y Reino Unido, con una tasa de paro inferior al 5%, seguidas de Holanda, Austria, Dinamarca y Luxemburgo con la tasa de paro en el entorno del 6%. En un nivel intermedio se mantienen Francia, con una tasa del 10,2%, y del 11,7% en Italia. España es el país donde más ha descendido la tasa de paro desde finales de 2014, con unos niveles de partida más altos.

La tasa de paro joven ha descendido también, al 20,3% en la Zona euro y al 18,2% en la UE-28, presentando la tasa de paro juvenil más baja Alemania, 6,8%, y la más alta Grecia, España e Italia, en el entorno del 40%.

En cuanto a la **actividad económica**, el tercer trimestre de 2016, en un contexto todavía de debilidad, se estima que el **PIB** aumentó un 0,3% en la Zona euro y un 0,4% en la UE-28 impulsado, de nuevo, por España, junto con alguno de los antiguos países del Este, hasta acumular un incremento anual en el conjunto del año del 1,6% y del 1,8%, respectivamente.

Las **Previsiones de Otoño 2016** de la Comisión de la UE para los dos próximos años, destacan, en el mismo sentido que el FMI y la OCDE, la continuidad de la recuperación de la economía europea, con crecimientos generalizados para todos los países pero a ritmo moderado y desigual y en un marco de desaceleración de la economía a nivel mundial y elevada incertidumbre. Se estima para la Zona euro un crecimiento del 1,7% en 2016, para moderarse en 2017 (1,5%) y 2018 (1,7%), junto con una tasa de paro en niveles altos, en el entorno del 9%.

Para **España** las previsiones de la Comisión son más favorables que para el conjunto de la UE, a la vez que han sido revisadas al alza respecto a las formuladas en Primavera: se prevé un crecimiento del 3,2% en 2016, del 2,3% en 2017 y del 2,1% en 2018, junto con un incremento del empleo del 2,8% en 2016 y

en el entorno del 2% para 2017 y 2018, junto con una caída de la tasa de paro al 16,5% al terminar 2018.

Las previsiones económicas de los diversos servicios de estudios nacionales sobre la evolución de la economía española en el corto plazo han sido revisadas significativamente al alza para 2016 y apenas modifican las formuladas para 2017.

Las últimas previsiones del Ministerio de Economía y Competitividad formuladas para la economía española, el pasado 15 de octubre, prevén para el año 2016 un crecimiento del PIB a unas tasas del 2,9% y del 2,7% para el empleo y algo más moderadas para el año 2017, del 2,3% y del 2,2%, respectivamente, con la tasa de paro en el entorno del 17% al término del año 2017.

Por lo que se refiere a **España**, en el segundo trimestre de 2016 la evolución de las principales variables del mercado de trabajo presenta un comportamiento más dinámico que en los dos trimestres anteriores. De acuerdo con la *Encuesta Comunitaria de Fuerzas de Trabajo*, en el segundo trimestre de 2016, último dato disponible, España ha vuelto a acumular en el último año cuatrocientos mil empleos adicionales y ha vuelto a registrar una caída importante del paro, casi seiscientos mil parados menos, casi la mitad de la caída del paro registrada en la Eurozona, tendencia que se viene observando desde 2014.

La **participación** de la población en el mercado de trabajo en España se mantiene por encima de la participación media en la Zona Euro, con una tasa de actividad para la población de 15 a 64 años en el segundo trimestre de 2016 del 74,4%, frente al 72,8% en la UE-19. La **tasa de empleo** en España se mantiene seis puntos inferior a la presentada en la UE-19, en el 59,4% frente a 65,4%, aunque en el último año acumula más de un punto y medio de aumento, 1,6 pp, mientras que en la UE-19 aumentó un punto. Es en la tasa de paro dónde las diferencias son más marcadas y persistentes: la tasa de paro en España duplica la media de la Eurozona: 20,1% frente a 10,1%, si bien a lo largo del último año ha descendido

a mayor ritmo, casi dos puntos y medio frente a tan solo nueve décimas en la UE-19.

La tasa de paro descende en España y en la UE

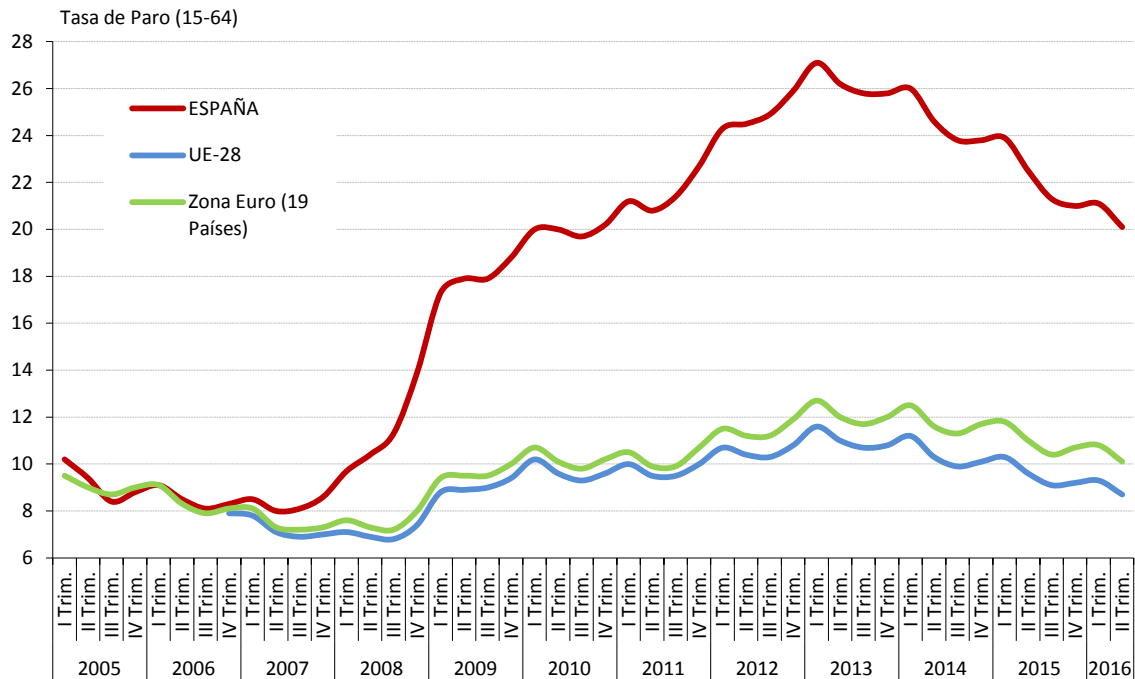

FUENTE: EUROSTAT
A-INF TRIM\UE.2-TASAS

Entre los **jóvenes**, la situación en España es comparativamente más desfavorable con diferencias más marcadas. La tasa de actividad se mantiene por debajo de la media de la UE, si bien subió al 33,4% en el segundo trimestre de 2016, casi seis puntos por debajo del 39,1% en la UE-19. En tasa de empleo, España se mantiene significativamente por debajo, 17,9% frente al 30,9% en la UE-19, con pequeñas oscilaciones en el último año, mientras que la tasa de paro está descendiendo a mayor ritmo, casi tres puntos en el último año el doble que en la UE-19, sin embargo, la tasa de paro juvenil sigue siendo muy superior a la de la Zona euro, del 46,5% frente a 20,9%.

La tasa de paro joven se mantiene estable respecto a la media UE

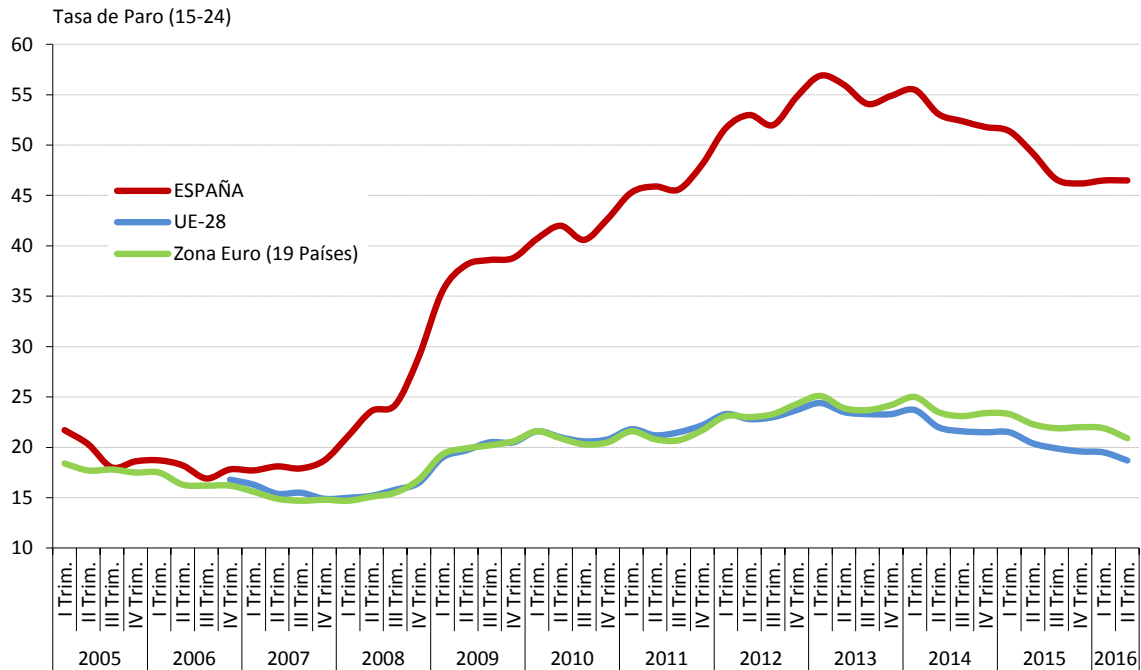

FUENTE: EUROSTAT
A-INF TRIM\UE.3-TASAS15-2

Respecto a los jóvenes en edad laboral que están fuera del mercado de trabajo y del sistema educativo, se observa una tendencia descendente desde el máximo alcanzado en 2013. En 2015, último año disponible, se ha reforzado la tendencia descendente en la tasa de los denominados **jóvenes “ninis”**, jóvenes hasta 25 años que no están trabajando y tampoco están estudiando ni siguen ningún tipo de formación. En España, desciende un punto y medio con respecto a 2014, hasta el 15,6%, mientras que en la UE-17 descendía apenas dos décimas, al 12,3%, según los datos de Eurostat relativos a 2015. Esta tasa es más elevada entre los hombres, 16,4% (-1,6 pp) que entre las mujeres 14,9% (-1,3 pp).

La tasa “nini” descendió en España en 2015 a mayor ritmo que en la UE

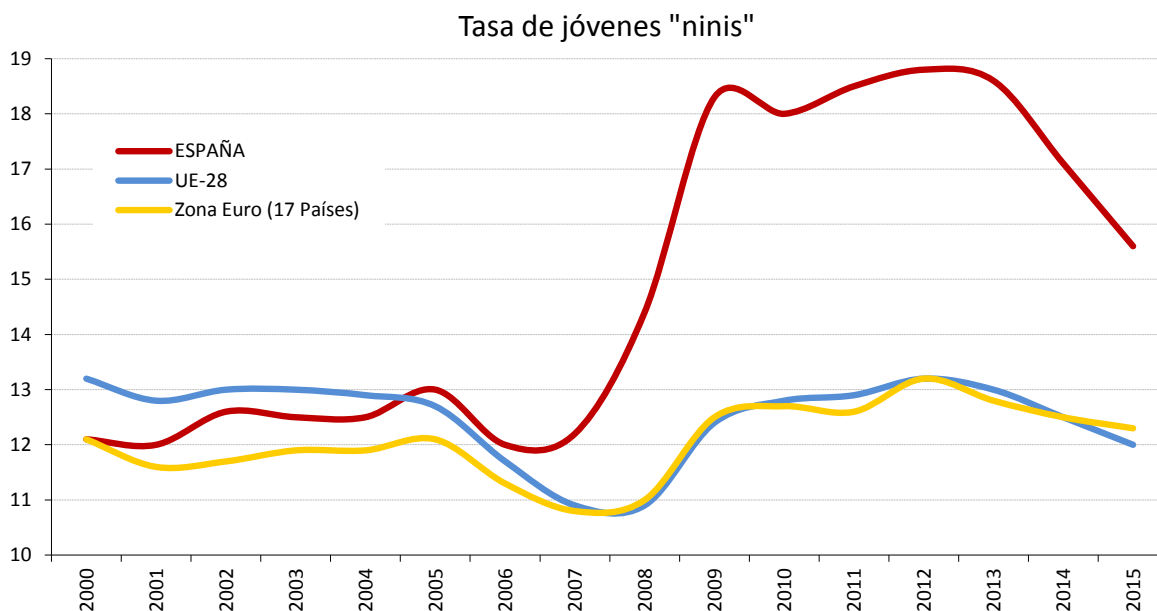

FUENTE: EUROSTAT

⁽¹⁾ UE-27 de 2000 a 2003.

A-INF TRIM\UE.4-NI-nisFUENTE: EUROSTAT

En cuanto a los **trabajadores de más edad** las tendencias de actividad, empleo y paro están siendo también positivas. En este sentido, con datos del segundo trimestre de 2016 entre los trabajadores de 55 a 64 años la tasa de empleo ha crecido en 2,1 puntos en el último año, al igual que en la UE-19, mientras que la tasa de paro ha caído con más intensidad, cae 1,5 puntos frente a 0,5 puntos en la UE.

Por último, en cuanto al **paro de larga duración “por tiempo en desempleo”**, de acuerdo con el criterio de Eurostat, la incidencia de los parados que llevan más de un año en paro sobre el total de parados es similar en España con la alcanzada en la UE, del 48,4% y del 49,3% en el segundo trimestre de 2016, respectivamente. Antes de la crisis, sin embargo, la incidencia del PLD en España era inferior a la observada en la UE: en 2007 el 20% de los parados en España llevaban más de un año en paro frente al 44% en la UE-19.

3.2. LA POBLACIÓN ACTIVA

En el tercer trimestre de 2016 la **población activa** ha descendido en 27.400 personas, a **22.848.300**, todavía por debajo de los veintitrés millones de personas alcanzados en el segundo trimestre de 2015. En el último año, sin embargo, el descenso se ha atenuado, se ha reducido en 51.200 personas (-0,2%)¹.

La caída de la población activa registrada en el trimestre se ha concentrado entre las mujeres, se retiran 48.700 mujeres frente al trimestre anterior en el que se incorporaron 59.200, exclusivamente entre las de 25 a 55 años ya que entre las jóvenes y mayores aumenta en alrededor de 20.000 en cada uno de ellas. Entre los hombres, por el contrario, aumenta en 21.400 activos.

La tasa de actividad aumenta entre los jóvenes

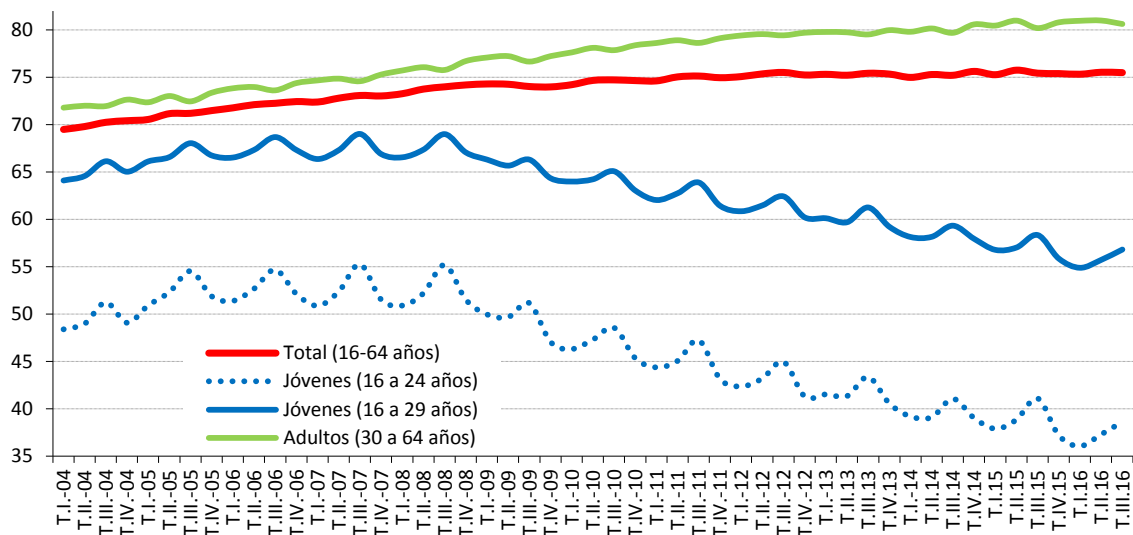

FUENTE: INE.EPA
A-INF TRIM\2.3.BIS.tasactjovadul

¹ De acuerdo con el análisis realizado por el INE, la tendencia descendente observada en la población activa desde finales de 2012 se encuentra vinculada a la caída de la población en edad laboral, como consecuencia de la reducción del número de extranjeros, del envejecimiento de la población y del mayor número de jóvenes que cursan estudios.

La **tasa de actividad** se mantiene estable con respecto al trimestre y con respecto al año anterior, para situarse en el 75,5% para la población de 16 a 64 años, entre los **niveles más altos** de la serie histórica.

Por **grupos de edad**, entre los jóvenes la tasa de actividad aumenta por segundo trimestre consecutivo, +1,3 puntos, pero acumula una caída anual de -2,5 puntos, hasta el 38,6%. Entre los adultos, la tasa de actividad es alta y se mantiene prácticamente estable en el trimestre y en el año: sube medio punto, al 81,1%.

Recuadro 1. Tasas de actividad y de ocupación de los trabajadores mayores en el largo plazo

La prolongación de la vida activa de los trabajadores de 55 y más años, promoviendo su incorporación o reentrada en el mercado de trabajo y la mejora de sus perspectivas de permanencia en el empleo, es un objetivo recogido en la normativa española (Estrategia Global para el Empleo de los Trabajadores y las Trabajadoras de Más Edad 2012-2014 (“Estrategia 55 y más”), figura dentro de los objetivos específicos de la Estrategia Europa 2020 y es habitual, también, entre las recomendaciones de la OCDE.

Utilizando los datos de Eurostat es posible valorar la evolución de la actividad y el empleo de esos trabajadores mayores en un período largo, entre 2000 y 2015, distinguiendo dos tramos, entre 55 y 59 años y entre 60 y 64 años, cuyas características diferenciales son significativas. En los gráficos siguientes se ha calculado la “brecha” entre las tasas de actividad y ocupación en esos dos tramos de edad, desagregados por sexo, en comparación con aquellos tramos de edad que, en cada caso, presentan las tasas más altas.

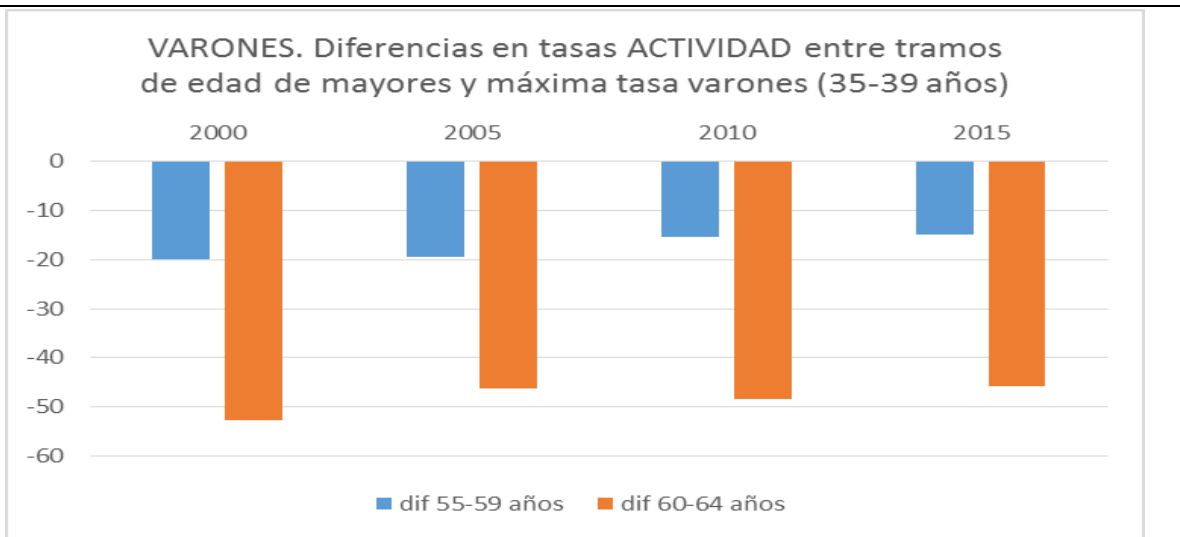

De los gráficos se deduce una mayor caída (o mejora), tanto en las tasas de actividad como de ocupación, de los trabajadores entre 55 y hasta 60 años respecto a los de 60 y hasta 65 años. Se puede decir, por tanto, que la verdadera “brecha”, bastante mayor, en tasas de actividad y de ocupación, se produce fundamentalmente a partir de los 60 años.

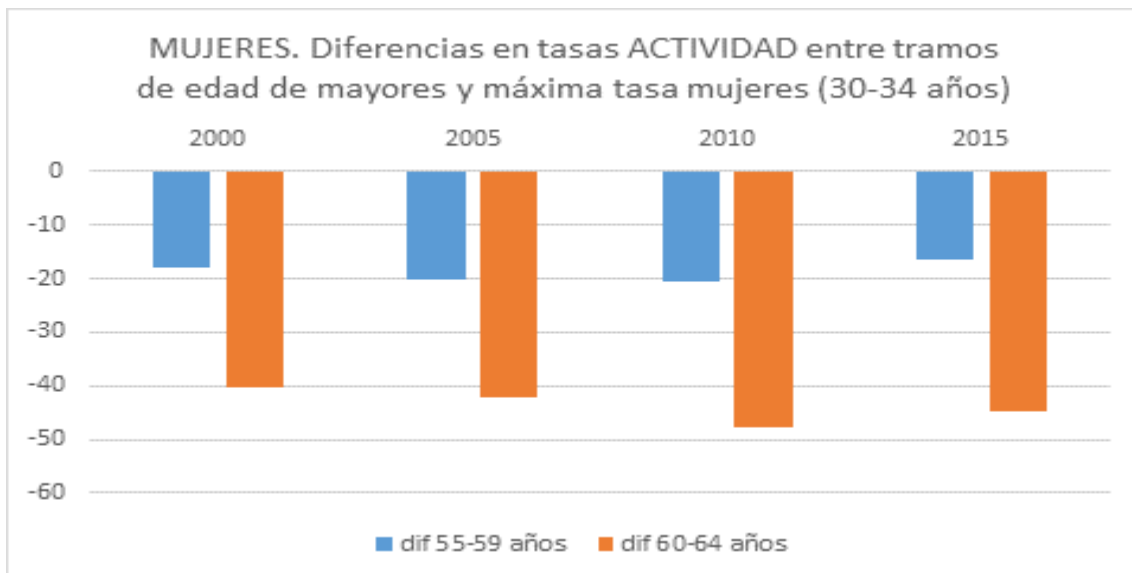

En los últimos 15 años, en ese segundo tramo de edad de trabajadores más mayores, y entre las mujeres, no se aprecia una tendencia clara a la reducción de las diferencias de ambas tasas, que incluso termina siendo mayor en 2015 respecto a 2000. En el caso de los varones de ese último grupo de edad, sí se aprecia una mejora, con altibajos, en la tasa de actividad, más intensa y sostenida en la tasa de ocupación, pero siempre bastante inferior en términos relativos respecto a la mejora registrada entre los trabajadores varones de 55 años y hasta 60.

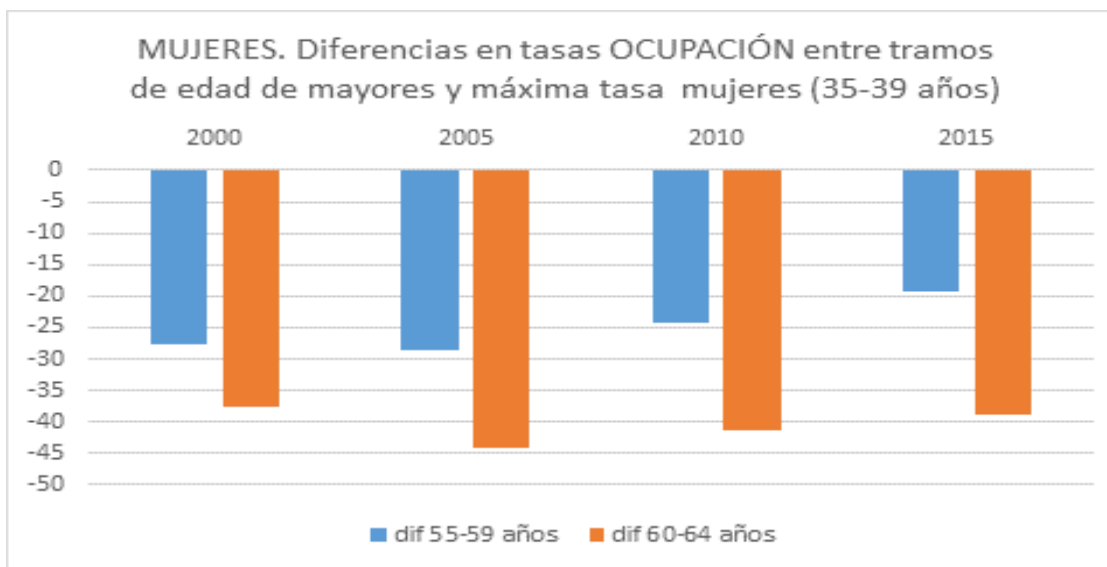
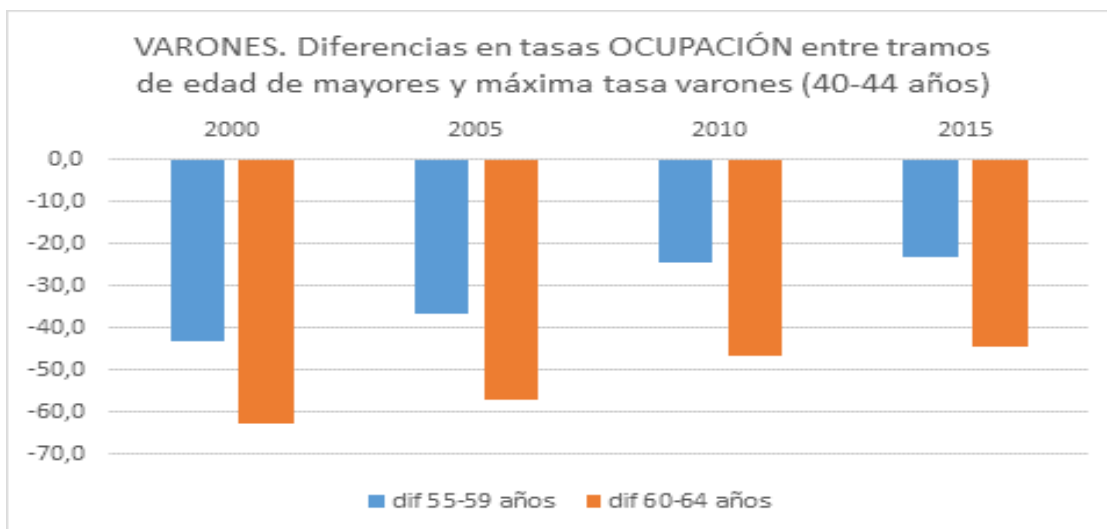

Por **niveles de estudios**, agrupados en bajos, medios y altos², se mantienen sin cambios las grandes diferencias en la tasa de actividad según el nivel alcanzado, más marcadas en el nivel bajo con respecto al medio (23 pp) y algo más atenuadas entre los niveles medios y altos (alrededor de 13 pp).

La tasa de actividad se mantiene estable en el nivel de estudios bajo y se reduce en los medios y altos

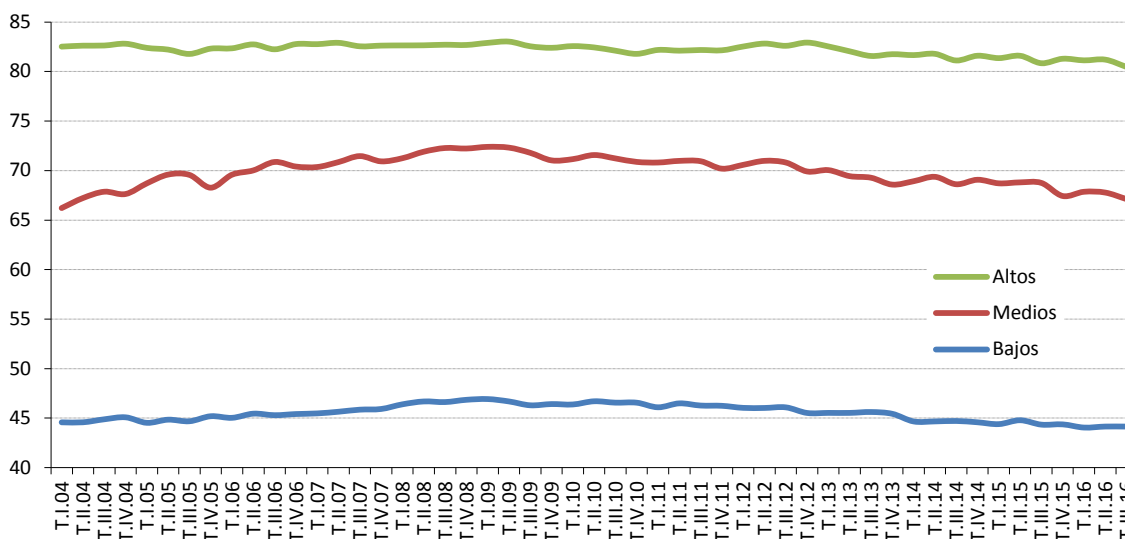

FUENTE: INE.EPA
A-INF TRIM\2.4.ACTNESX

En el tercer trimestre de 2016 las tasas de actividad apenas cambian: en el nivel de estudios bajo la tasa se mantiene en el 44,2%, en el nivel medio en el 67,1% y en el nivel alto en el 80,5%, siete décimas por debajo de las alcanzadas en el segundo trimestre.

Por **Comunidades Autónomas**, la población activa en el tercer trimestre de 2016 mantiene la dispersión en torno a la media: aumenta en diez y desciende en siete. Los mayores incrementos se registran en Baleares, Navarra y País Vasco, con

² Si se agrupan los niveles en tres grandes grupos no son apreciables diferencias debidas a la organización de los datos a partir del primer trimestre de 2014 de acuerdo con la Clasificación Nacional de Educación 2014 (CNED-2014), que sustituyó a la CNED-2000, vigente hasta el cuarto trimestre de 2013.

11.000 activos más en cada una de ellas. Anualmente destaca el aumento de País Vasco, 25.300 activos más, frente a pequeños descensos en la mayoría de ellas.

La tasa de actividad aumenta en once Comunidades Autónomas

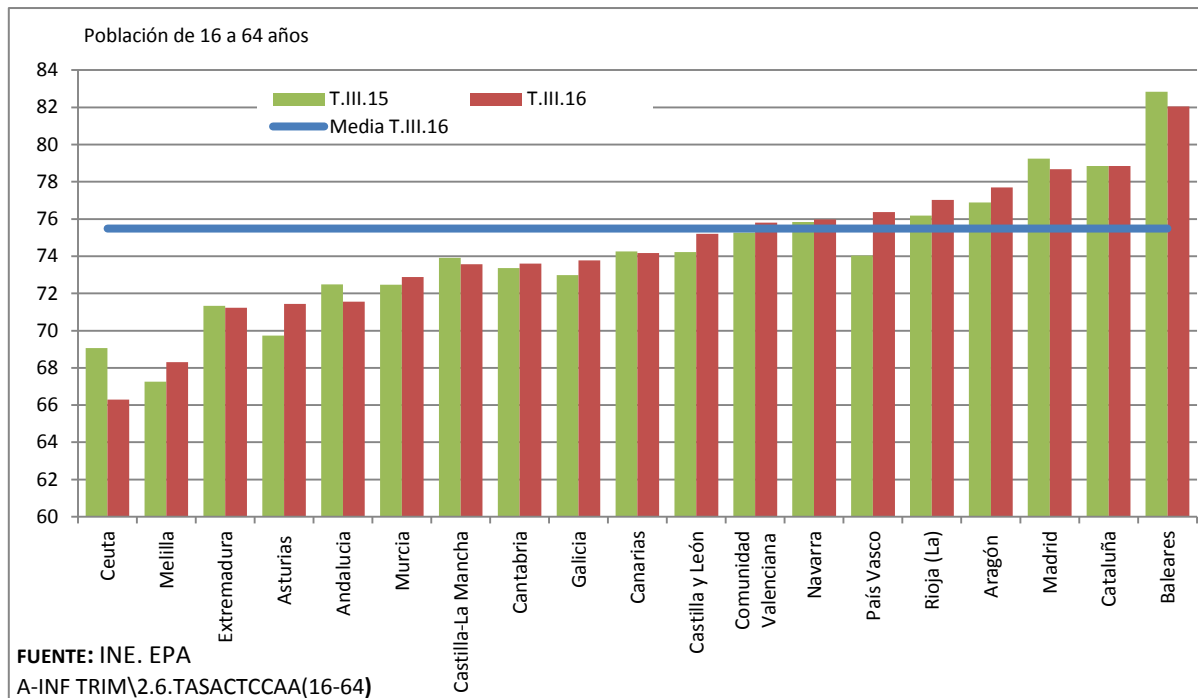

La tasa de actividad experimenta pequeños aumentos en once autonomías, destacando los de País Vasco (+2,4 pp) y Asturias (+1,7 pp). La tasa más alta la presenta Baleares, 82%, seguida de Cataluña y Madrid, en torno a 78,7%, frente a la más baja en Asturias, Andalucía y Extremadura, en el entorno del 71%.

3.3. LA POBLACIÓN OCUPADA

En el tercer trimestre de 2016 el **empleo** aumentó en 226.500 personas, un 1,2%, hasta los **18.527.500**. Este aumento se suma a los registrados desde el segundo trimestre de 2014, con la excepción del primer trimestre de 2016. Con datos desestacionalizados, el empleo aumenta un +0,8%, a mayor ritmo que en el trimestre anterior (+0,4%).

El empleo aumenta trimestralmente en ambos sexos, más entre los hombres (+141.700) que entre las mujeres (+84.900), y en todos los grupos de edad, entre los jóvenes hasta 25 años en 98.700 y entre los adultos en 130.800 ocupados.

En términos anuales se registra un incremento importante y de mayor cuantía que en el trimestre anterior, con **478.800 ocupados más**, a una tasa del +2,7%, tres décimas superior a la alcanzada en el trimestre anterior.

La creación de empleo que se viene observando en los dos últimos años, en términos interanuales, es generalizada, en ambos sexos y en todos los grupos de edad, con mayor intensidad entre los mayores de 55 años, los cuales absorben casi la mitad del empleo generado en el último año. En este sentido, en el tercer trimestre de 2016 las mujeres concentran más de la mitad del empleo generado en cifras anuales (+262.600), a la vez que son los trabajadores adultos los que absorben la casi totalidad del empleo creado en el año (+453.000).

La **tasa de empleo** para la población de 16 a 64 años en el tercer trimestre de 2016 vuelve a subir casi un punto, al 61,1%, y supera en casi dos puntos la de hace un año. Entre los hombres sube al 66,6%, más de un punto y medio por encima a la de hace un año, y entre las mujeres casi dos puntos, al 55,6%. Las **tasas de empleo más elevadas** corresponden a los **grupos centrales** de edad, que son, a su vez, los más activos laboralmente: sube al 79,4% entre los hombres de 30 a 54 años y se mantiene en el 66,3% entre las mujeres de esa edad.

La tasa de ocupación aumenta trimestralmente más entre los jóvenes que entre los adultos

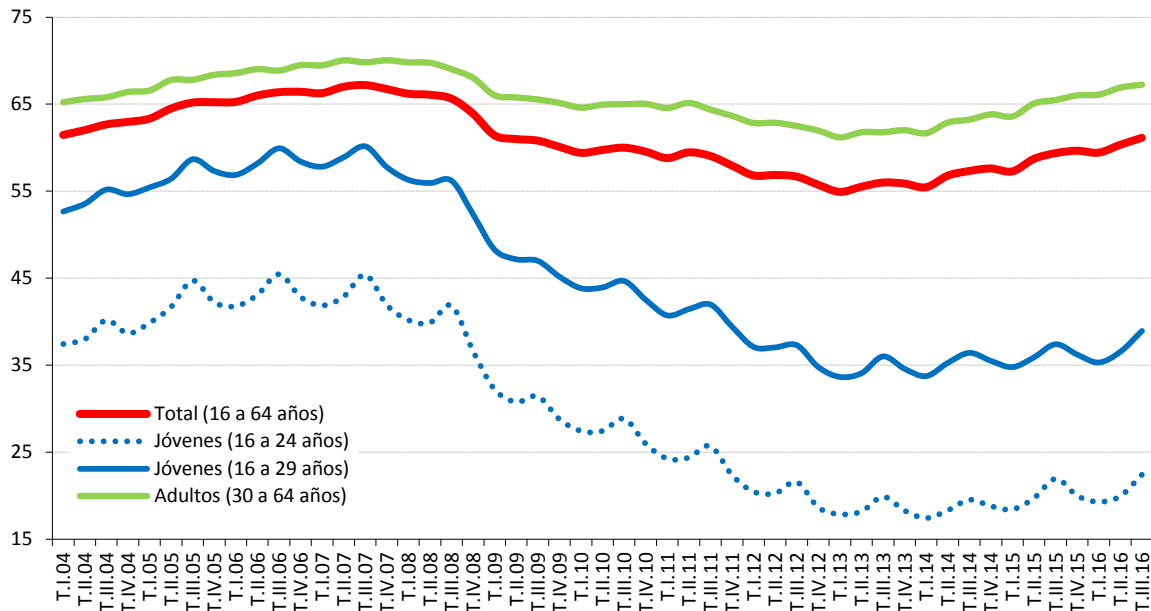

FUENTE: INE. EPA
A-INF TRIM\3.3.BIS.tasocujovadul

Entre la población joven de hasta 29 años apenas existen diferencias de género, al igual que sucede con la actividad. Sin embargo, para los mayores de 30 años la tasa de empleo de los hombres supera ampliamente la de las mujeres, de forma más acusada entre los más mayores, de 55 a 64 años, con trece puntos de diferencia, mientras que entre los jóvenes esa diferencia es inferior a dos puntos.

Según el **nivel de estudios**³, se mantiene la mayor tasa de empleo de los niveles altos e intermedios y significativamente menor en el nivel de estudios bajo, sin embargo en el tercer trimestre ha aumentado únicamente en los niveles medio y bajo.

³ Por grandes niveles de estudio. Al igual que sucede con la actividad, los datos de ocupación por nivel de estudios a partir del primer trimestre de 2014 se han obtenido de acuerdo con la CNED-2014, por lo que no son comparables en cifras absolutas con las series anteriores.

La tasa de empleo para los niveles bajos en el tercer trimestre de 2016 sube al 32,3% y al 55% en los niveles de estudios medios y baja seis décimas en los niveles altos, al 71,2%. En el último año ha aumentado en todos los niveles de estudios, un punto en el nivel bajo y alrededor de medio punto en el nivel medio y alto.

La tasa de ocupación sube en los niveles de estudios altos y medios

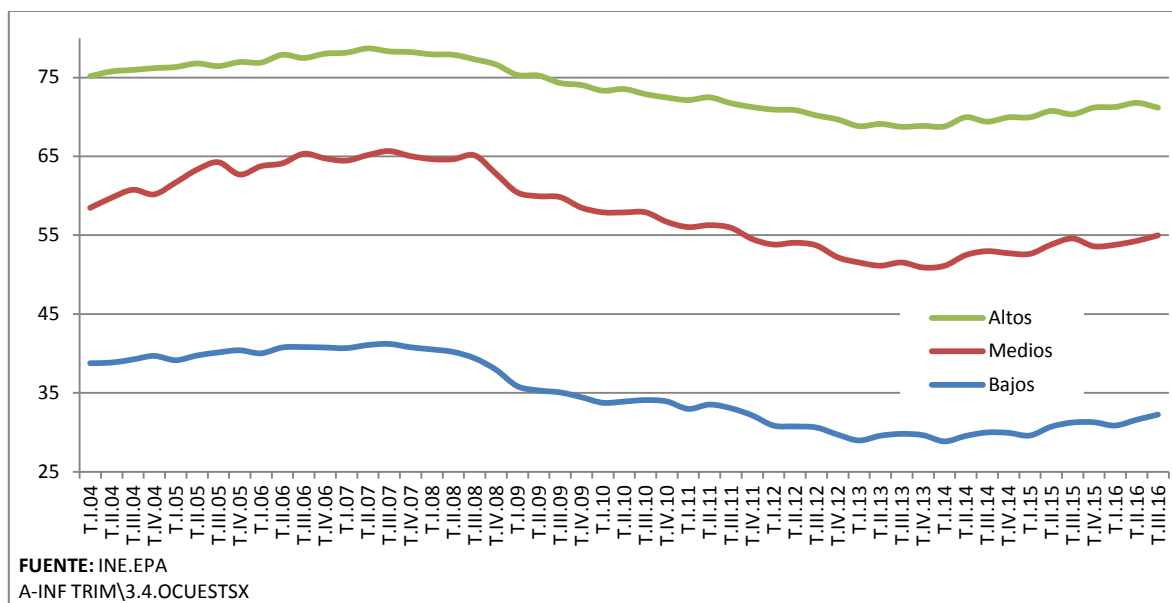

Por **sectores de actividad** económica, el empleo aumenta trimestralmente en todos los sectores no agrarios de la economía, siendo servicios el que absorbe la mayor parte del empleo creado, con 178.700 empleos adicionales, y en menor cuantía en industria (+34.200) y construcción (+30.000). En el último año, el empleo aumenta en todos los sectores de la economía sin excepción: en el sector servicios se generan 407.600 empleos y 34.300 en agricultura.

Por **ramas de actividad**, el empleo aumenta en el tercer trimestre en quince ramas de actividad y desciende en las seis restantes. Trimestralmente es Comercio la que concentra el mayor incremento (+84.500) y en términos anuales Actividades Sanitarias (+96.000) y Hostelería (+94.700), seguidas de Educación,

Comercio y Transporte, en las que se crean más de 70.000 empleos en cada una de ellas.

Servicios vuelve a concentrar el incremento del empleo

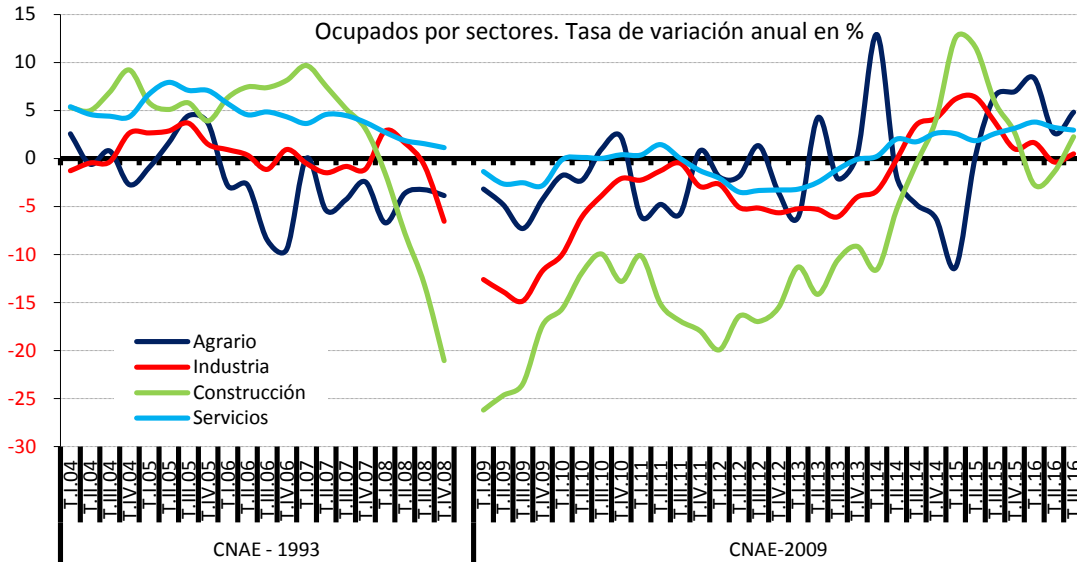

FUENTE: INE. EPA
A-INF TRIM\3.5.OCUSEAC

Por situación profesional, el empleo aumenta en el último trimestre entre los asalariados (+216.800), la mayoría en el sector privado (+208.000), y también entre los trabajadores por cuenta propia (+10.900).

El empleo asalariado absorbe la mayor parte del empleo generado

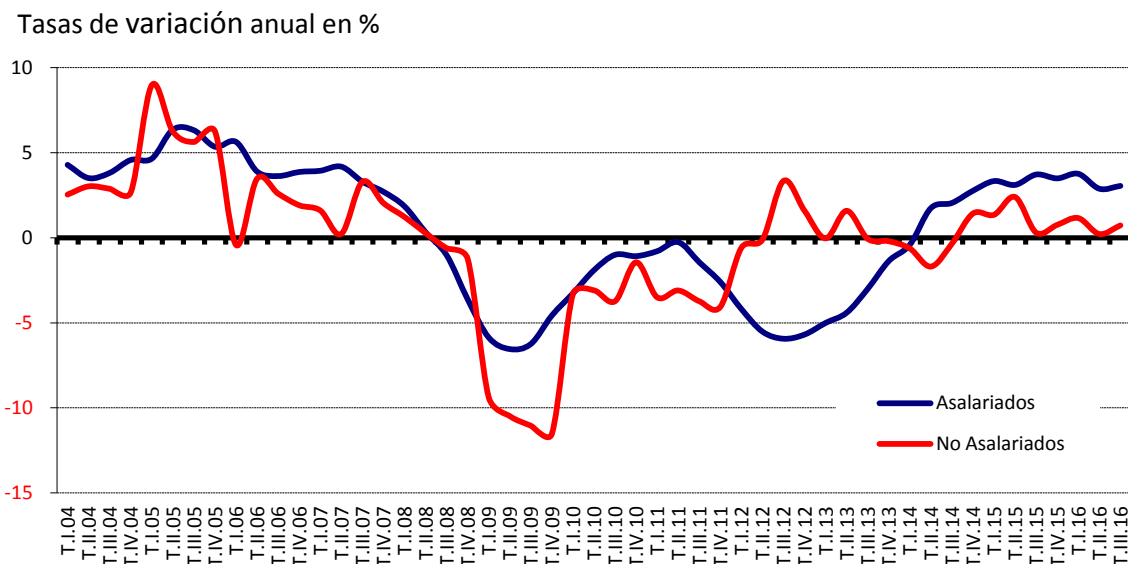

FUENTE: INE. EPA
A-INF TRIM\3.7.OCUSIPR

En términos anuales, tal y como viene observándose en los dos últimos años, el empleo privado viene concentrando la mayor parte del empleo generado, 438.200 empleos adicionales, y en menor medida el sector público (+17.500). Igualmente, es el empleo en el sector privado el que mantiene ritmos elevados de crecimiento, del 3,7% frente a un 0,6% en el sector público.

Entre los asalariados, según la **modalidad de contratación**, en el tercer trimestre de 2016 aumenta exclusivamente el empleo temporal (+245.900) y a jornada completa (+330.500), mientras que desciende el empleo indefinido (-29.100) y a tiempo parcial (-104.000). En cifras anuales aumenta de forma generalizada, algo más entre los temporales (+242.600) pero también entre los indefinidos (+213.100), a la vez que aumenta intensamente el empleo a jornada completa, absorbiendo la totalidad del empleo creado (+532.100).

La tasa de temporalidad sube 1,2 puntos, al 27%, y se sitúa ocho décimas por encima de la de hace un año, si bien en niveles relativamente bajos. El mínimo se alcanzó en el primer trimestre de 2013, con el 21,9%, frente al máximo alcanzado en el tercer trimestre de 2006, con el 34,6%.

La tasa de temporalidad sube más de un punto, al 27%

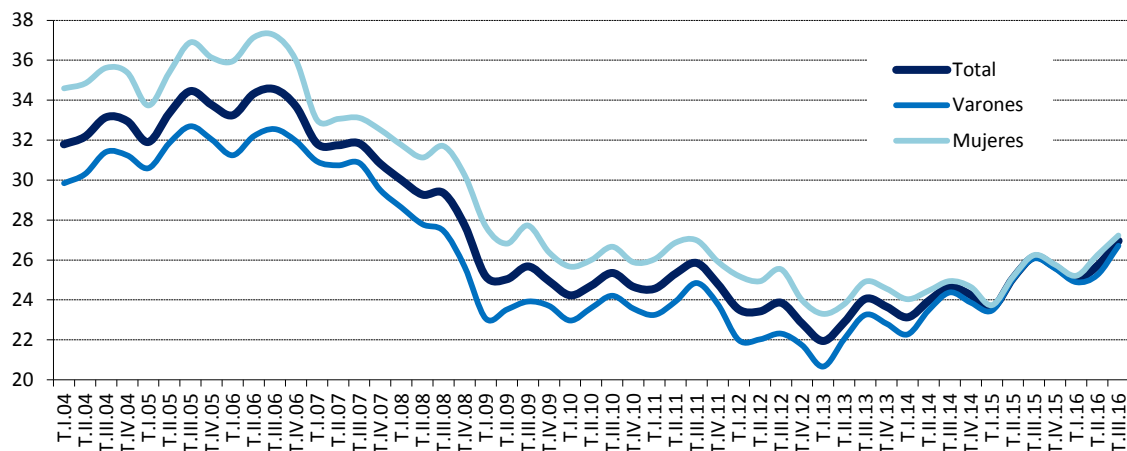

FUENTE: INE, EPA
A-INF TRIM\3.11.ASPOR

Es destacable que, en el contexto de reducción de la tasa de temporalidad observada en el curso de los últimos diez años, se ha producido una convergencia de la tasa de temporalidad por sexos. Si inicialmente era más elevada entre las mujeres, se ha ido aproximando a la de los hombres, con mayor intensidad a lo largo del último año, hasta prácticamente igualarse, con apenas medio punto de diferencia en el tercer trimestre de 2016 frente a diferencias de casi 5 puntos en 2006.

Territorialmente, el **empleo** por **Comunidades Autónomas** en el tercer trimestre de 2016 ha aumentado en todas ellas, excepto en Murcia, donde desciende en 5.500. Los incrementos más destacables los registra Cataluña, con 42.600 ocupados más en el trimestre, junto con Castilla y León (+32.100), destacando los incrementos relativos, superiores al 3%, de Navarra, Cantabria, Castilla y León y Asturias.

Anualmente, el empleo aumenta en todas las Comunidades Autónomas sin excepción. En términos absolutos, Cataluña acumula de nuevo el mayor incremento del empleo, con 113.100 ocupados más, +3,6%, junto con Andalucía (+83.100). En términos relativos destaca Murcia, con un crecimiento anual del +5,5%, junto con Cantabria (+4 %).

La **tasa de empleo** para la población de 16 a 64 años ha aumentado trimestralmente en todas las Comunidades Autónomas, excepto en Murcia, en la que cae medio punto, mientras que anualmente ha aumentado en todas ellas. La tasa de empleo más alta la presenta Baleares, si bien presenta un comportamiento marcadamente estacional, (73,3%), junto con Cataluña, Navarra, País Vasco Madrid y La Rioja, alrededor del 66%, frente a las más bajas en Andalucía y Extremadura, en el entorno del 52%. Destaca el aumento anual registrado en Murcia, más de tres puntos en el último año, y País Vasco.

La tasa de ocupación aumenta en todas las CCAA

Población de 16 a 64 años

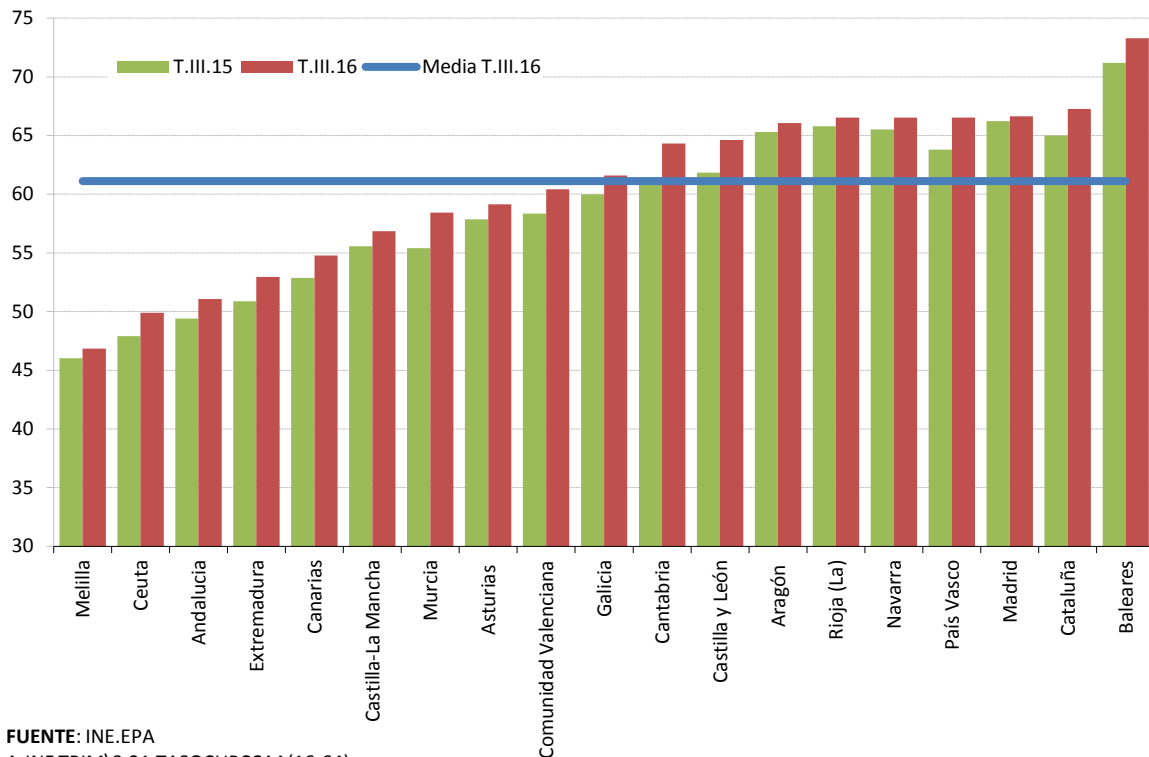

FUENTE: INE.EPA
A-INF TRIM\3.21.TASOCUPCCAA(16-64)

En cuanto al empleo medido a partir de los datos de afiliación, el **número de trabajadores afiliados a la Seguridad Social** el último día del mes de septiembre

se situó en 17.603.300, con 150.900 afiliados más que en agosto y **530.700 más** que en setiembre de 2015, acumulando más de dos años y medio de altas en la afiliación. El Régimen General es el que acumula los mayores incrementos y supera ampliamente los catorce millones de afiliados (14.401.000).

A lo largo de los nueve primeros meses de 2016, se mantiene la **tendencia hacia la recuperación de la afiliación**, con la excepción del mes de agosto, y se registran incrementos elevados para acumular en septiembre un incremento anual del 3,1%.

El **número de empresas** inscritas en la Seguridad Social en septiembre de 2016 se situó en 1.293.135, lo que ha supuesto un aumento del +2 %, 25.045 empresas más respecto a hace un año. Durante los nueve primeros meses de 2016 se están alcanzado incrementos en el entorno del 2% o incluso superiores en algunos meses.

Respecto a las **nuevas contrataciones** comunicadas a los *Servicios Públicos de Empleo* en 2016 hasta el mes de octubre, éstas vienen mostrando un comportamiento expansivo, más marcado que el observado en 2015.

En el conjunto de los diez primeros meses de 2016 se han celebrado 16.536.228 contratos, un millón ciento sesenta mil más que en el mismo periodo de 2015, cuando se alcanzaron niveles altos de contratación.

Es destacable el mayor dinamismo de las nuevas **contrataciones indefinidas**, próximos a finalizar el año 2016. Entre enero y octubre de 2016 se han celebrado casi un millón y medio de contratos indefinidos, 1.436.114 contrataciones indefinidas, un 13,2% más que en el mismo periodo de 2015.

Asimismo, se observa que la jornada de trabajo predominante, al igual que sucede con los datos de ocupación de la EPA, es la jornada a tiempo completo, con 10.528.883 contratos entre enero y octubre de 2016, lo que supone más de las dos terceras partes del total de los contratos registrados.

En cuanto a la evolución en mensual, en el mes de octubre de 2016 se han registrado 1.867.360 contratos, ciento seis mil más que en octubre de 2015. De ellos, 166.830 indefinidos (el 8,9% de los contratos registrados) y 1.160.291 a jornada completa. Respecto a octubre de 2015 la contratación indefinida ha aumentado un 10 % frente a un 5,7% la temporal.

3.4. EL DESEMPLEO

El número total de desempleados de acuerdo con los datos de la EPA ha experimentado un descenso significativo en el tercer trimestre de 2016, con 253.900 personas menos en desempleo que en el segundo trimestre, a un ritmo trimestral del -5,6%. El **paro** cae a **4.320.800** personas. En términos desestacionalizados cae un -3% y acumula catorce trimestres consecutivos de descenso.

En términos anuales se registra un descenso significativo, si bien de menor magnitud que en el primer trimestre, con **530.000** parados menos. El ritmo de caída alcanza el 10,9%, similar al registrado hace un año (-10,6%). Desde el cuarto trimestre de 2013 se vienen acumulando descensos anuales consecutivos, los cuales se han intensificado en el último año.

La **tasa de paro** baja un punto, al 18,9%, 2,3 puntos menor a la de hace un año. Desde el máximo alcanzado en el primer trimestre de 2013, cuando casi alcanzó el 27%, ha caído ocho puntos.

En el tercer trimestre de 2016 el descenso del paro afecta a todos los colectivos: desciende entre los hombres (-120.200) y mujeres (-133.700) y en todos los grupos de edad, con mayor intensidad entre los trabajadores de edad intermedia de 30 a 54 años (-158.000). Anualmente, por duodécima vez desde el inicio de la crisis, el paro desciende con fuerza y de forma generalizada, si bien los hombres vuelven a concentrar la mayor parte de la caída, con 329.400 parados menos, aunque las mujeres acumulan también descensos significativos (-200.600).

Por edades, el paro desciende más entre los trabajadores mayores de 25 años, para los que se registran 208.500 parados menos, pero también entre los trabajadores jóvenes (-45.400). En el último año el paro desciende en todos los grupos de edad, con mayor intensidad entre los trabajadores adultos mayores de 30 años (-314.400, un -9,1%), si bien entre los jóvenes de hasta 29 años desciende a mayor ritmo (-215.600, un -15,6%).

La tasa de paro de los jóvenes desciende casi cinco puntos en el último año

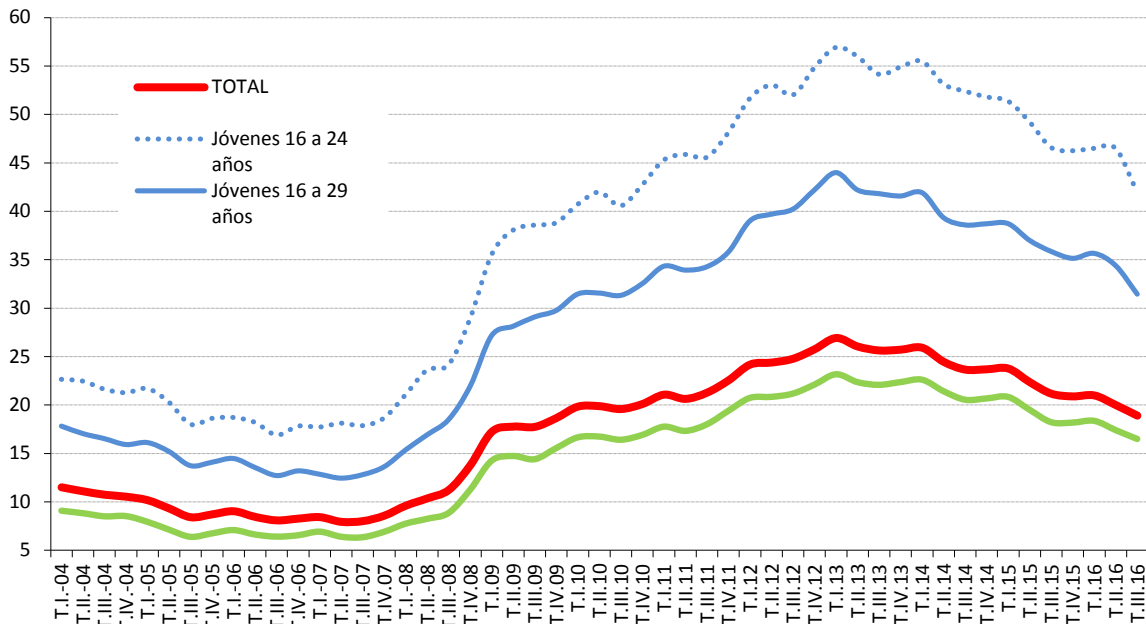

FUENTE: INE. EPA
A-INF TRIM\4.3.BIS.tasparjovadul

Procede destacar en el tercer trimestre de 2016 la fuerte caída experimentada en la tasa de paro juvenil, cae 4,5 puntos, al 41,9%, en línea con la tendencia descendente observada desde 2013, y que se ha acentuado en este trimestre. Si bien es alta, es inferior en casi cinco puntos a la registrada hace un año y en quince puntos al máximo alcanzado en el primer trimestre de 2013.

La fuerte reducción del paro observada entre los jóvenes desde el cuarto trimestre de 2014 es paralela a la creación de empleo juvenil y a la caída de la población activa en estas edades: en el tercer trimestre la población activa joven se ha reducido en 102.300 personas con respecto al nivel alcanzado un año antes y se han creado 17.100 empleos, por lo que el paro juvenil se ha reducido en 119.300 personas. En el último trimestre, sin embargo, se han incorporado 53.200 jóvenes al mercado de trabajo y el empleo ha aumentado en 98.700 puestos de trabajo, resultando una reducción del paro juvenil de 45.400 personas.

Por **grandes niveles de estudios**⁴, en el tercer trimestre de 2016 baja la tasa de paro en todos los niveles, más en el nivel medio, para el que se reduce en dos puntos, así como en el nivel bajo, donde vuelve a caer un punto y medio, y se mantiene estable en el nivel alto. En el último año, la tasa de paro desciende asimismo en todos los niveles de estudios, con mayor intensidad entre los trabajadores con un nivel bajo y medio, para los que desciende alrededor de dos puntos, mientras que desciende un punto y medio en el nivel alto.

La tasa de paro cae en los niveles de estudios bajo y medio

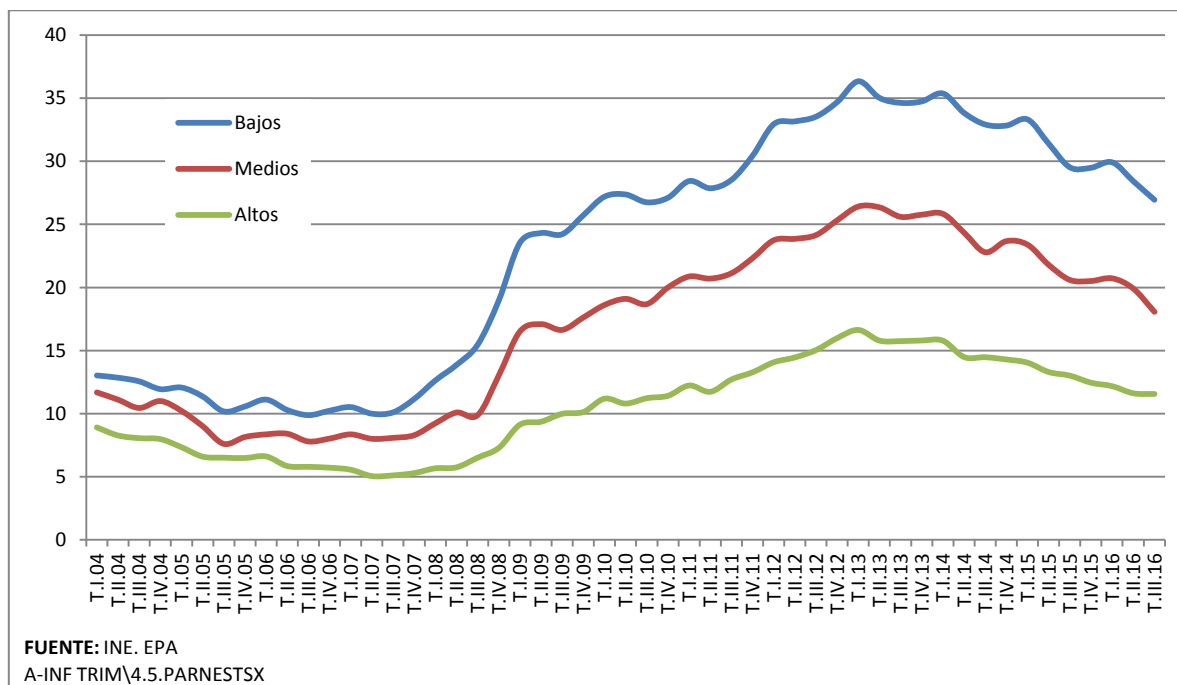

Esta variable, tal y como se viene destacando, tiene un marcado componente estructural, de forma que las diferencias por nivel de estudios alcanzado se mantienen sin apenas cambios: las tasas de paro más altas corresponden a los trabajadores con un nivel de estudios bajo, si bien ha bajado al entorno del 27%, y

⁴ Al igual que los activos y ocupados, los datos de paro desde del primer trimestre de 2014 se clasifican de acuerdo a la CNED-2014, por lo que a partir de entonces no son comparables con las series hasta 2013, clasificados según la CNED-2000, si bien las diferencias no son apreciables.

con estudios medios, para los que se sitúa alrededor del 18%, mientras que para aquéllos con un nivel alto se sitúa próxima al 11%, ocho puntos por debajo de la tasa de paro media.

En cuanto al **Paro de Larga Duración (PLD)**, éste venía analizándose tradicionalmente en este Informe según los datos publicados por el INE de distribución de parados según “tiempo de búsqueda de empleo”. Como se explicó en el Informe de Septiembre 2016, la información del colectivo de parados con más de un año en búsqueda de empleo, los denominados parados de larga duración, no es coincidente con la publicada por Eurostat sobre paro de larga duración, referida al paro “por tiempo en desempleo”, que es la utilizada a nivel europeo y la que permite hacer comparaciones con el resto de países de la UE.

El INE considera PLDs a aquellos que llevan un año o más buscando empleo activamente, son los parados “por tiempo de búsqueda de empleo”, mientras que Eurostat considera PLDs a aquellos que llevan un año o más en paro y buscan activamente un empleo, son los parados “por tiempo en desempleo”. Estas cifras difieren, resultando una incidencia superior de casi diez puntos porcentuales en estos momentos, aunque en ambas fuentes las tendencias son similares. En este sentido, en el tercer trimestre de 2016 se mantiene la tendencia descendente del número de parados de larga duración, con independencia de la fuente analizada.

De acuerdo con los datos de Eurostat, el PLD ha evolucionado en el tercer trimestre de forma muy favorable: se ha reducido en 158.000 personas, a 2.080.400 personas, acumulando un descenso anual de 395.600 personas, a un ritmo del -16,0%, superior al alcanzado el año pasado en este trimestre (-14,5%). En cuanto a su incidencia, baja al 48,1%, tres puntos inferior a la de hace un año.

Según los datos del INE, el número de **parados con más de un año “de búsqueda”** desciende trimestralmente en 216.100 personas, con lo que acumula un descenso anual de 495.900 personas, hasta los 2.446.400. Paralelamente, se ha reducido en ciento cincuenta mil las personas que llevan más de dos años en

búsqueda de empleo con respecto al trimestre anterior, hasta las 1.810.336 personas.

Su incidencia sobre el total de desempleados se mantiene aún en niveles muy altos pero se reduce en cuatro puntos con respecto a un año antes: el 56,6% de los desempleados llevan más de un año en búsqueda de empleo.

Descienden los parados con más de un año de búsqueda de empleo sobre total de parados

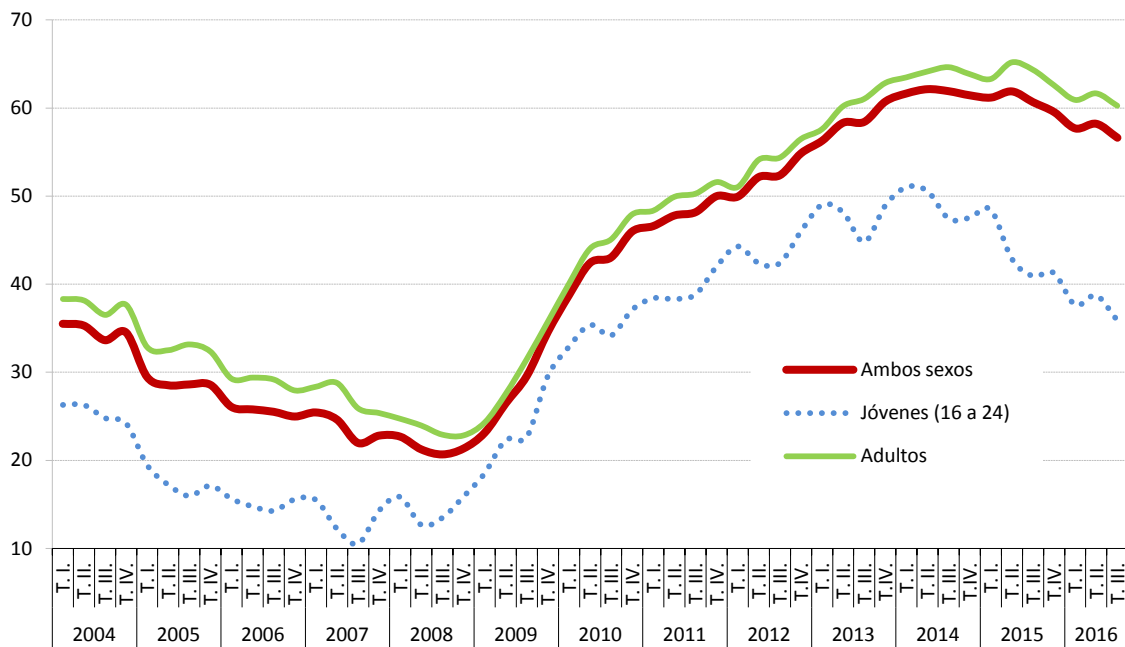

FUENTE: INE, EPA.
A-INF TRIM\4.8.PLD(16-24)

Del total de parados que llevan más de un año buscando empleo, el 9,4% lo hace por primera vez, nivel algo inferior al de hace un año, con una pequeña tendencia a la baja. Esta estructura se mantiene sin apenas cambio en la serie histórica de la EPA.

Parados con más de un año en paro sobre total de parados

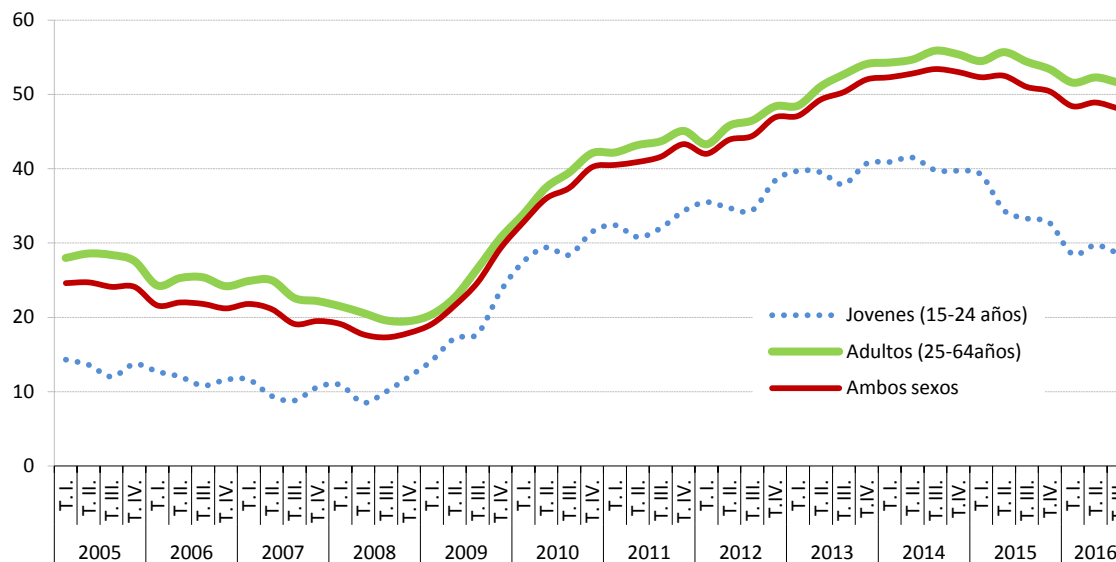

FUENTE: EUROSTAT
A-INF TRIM\UE.7-PLD-jov-adul

En consonancia con el descenso del paro, en el tercer trimestre de 2016 ha vuelto a descender el número de **hogares** en el que todos sus activos están en paro, 55.500 hogares menos, hasta los 1.438.300 hogares, a la vez que aumentan los que tienen todos sus activos ocupados en 160.800, hasta 9.823.000.

Anualmente, la evolución continúa siendo muy favorable: se mantiene el descenso intenso de los hogares con todos sus activos en paro (-134.700) y aumentan aquéllos con todos los activos ocupados (+357.000). Desde comienzos de 2015 se mantienen ritmos anuales de descensos y aumentos respectivos progresivamente más elevados.

En cuanto a los **flujos** observados en el tercer trimestre de 2016, en relación con la ocupación, aumenta el flujo de entrada a la ocupación, entran 1.427.600 personas, 29.700 más que en el tercer trimestre de 2015, y desciende el de salida, salen 1.220.300 personas de la ocupación, 47.600 menos que hace un año, si bien se mantiene en niveles reducidos. En el desempleo desciende el flujo de

salida del paro, lo hacen 1.696.800 personas, 54.200 menos que hace un año, pero desciende el flujo de entrada al paro, entran 1.515.100 (29.200 menos).

Por **Comunidades Autónomas**, en el tercer trimestre de 2016 el paro ha descendido en todas ellas, excepto en Murcia (+7.800), con mayor intensidad en Cataluña (-51.100) y Madrid (-41.800). En el último año, el paro desciende en todas las Comunidades Autónomas en una cuantía destacable, excepto en Asturias dónde aumenta en 1.400 personas. Destacan los descensos de Andalucía, donde se redujo en -148.100 personas, junto con Cataluña (-107.100).

La tasa de paro desciende en el último año, asimismo, en todas las Comunidades Autónomas excepto en Asturias para la que aumenta dos décimas, y lo hace en cuantías significativas, en casi cuatro puntos porcentuales en Murcia y en más de tres puntos en Cantabria, Baleares y Andalucía.

La tasa de paro cae en el último año en la mayoría de las CCAA

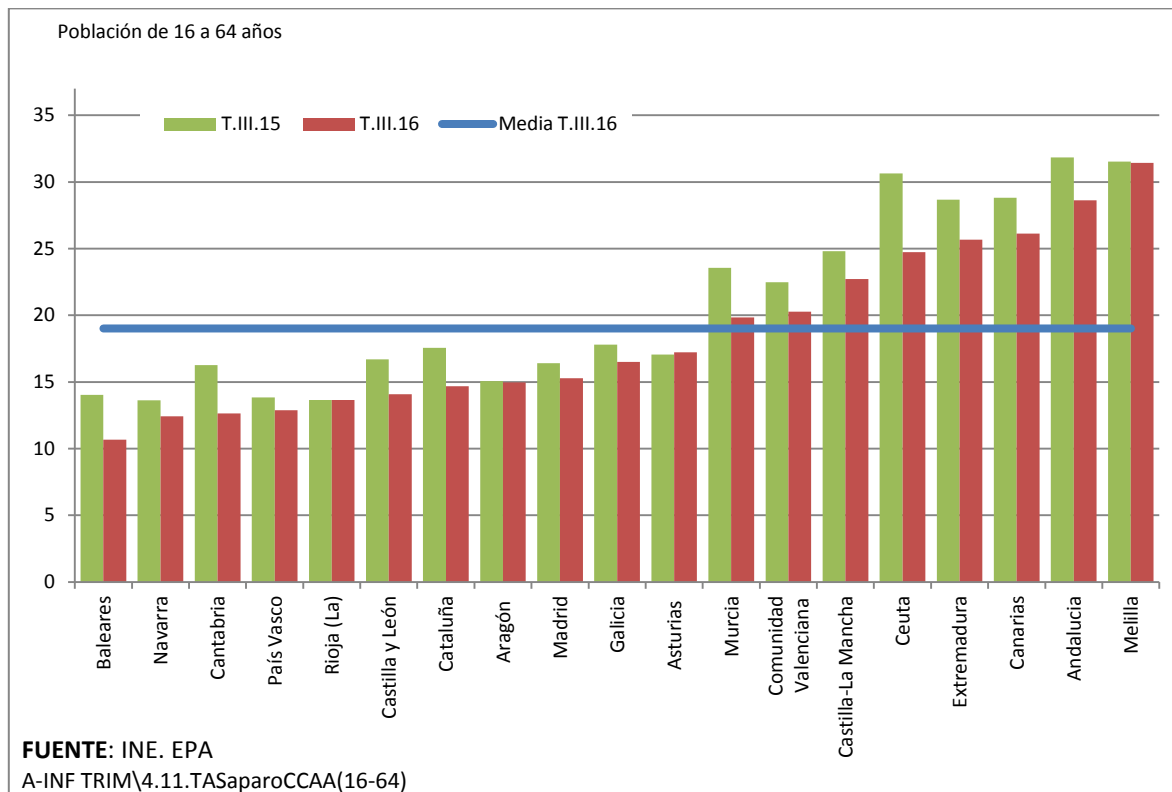

Las tasas de paro más altas siguen correspondiendo a Andalucía, Canarias y Extremadura, si bien descienden por debajo del 28%, y las más bajas a Navarra y País Vasco, para las que desciende por debajo del 13%.

Por último, los registros del **Servicio Público de Empleo Estatal** sitúan la cifra de **paro registrado** en **octubre** de 2016 en **3.764.982** personas, cuarenta y cinco mil parados más que en septiembre. En términos desestacionalizados el paro registrado en octubre se redujo en 48.007 personas.

En octubre de 2016 el paro registrado experimenta un **aumento** generalizado en todos los colectivos: en hombres (+23.341) y mujeres (+21.344), así como en jóvenes (+10.189) y adultos (+34.496), en todos los sectores de procedencia excepto en construcción (-6.355) y en trece Comunidades Autónomas, mientras que desciende en Comunidad Valenciana, País Vasco, Navarra y Murcia.

En términos anuales el paro registrado desciende en 411.387 personas, a un ritmo del 9,9%, el mayor descenso de la serie histórica. El descenso es importante y afecta a todos los colectivos, más intensamente a los hombres (-243.718) y a los adultos (-358.362) y con menor intensidad a las mujeres (-167.669) y los jóvenes (-53.025), a la vez que desciende en todos los sectores, principalmente en servicios (-232.630) y en todas las Comunidades Autónomas, más intensamente en Andalucía (-89.393) y en Cataluña (-65.122).

A lo largo del año se están registrando descensos anuales medios del paro en el entorno de los 350.000 o superiores en todos los meses sin excepción, al igual que en 2015 y superiores a los descensos acumulados en 2014, de forma que en estos momentos el paro registrado se sitúa en el nivel más bajo de los alcanzados en los últimos seis años. Desde que se inició la tendencia hacia la reducción del paro en octubre de 2013 se encadenan tres años de descensos anuales consecutivos, progresivamente más elevados. En el conjunto de los dos últimos años se acumula ya una caída próxima a los setecientos mil parados registrados.

3.5. LA POBLACIÓN INACTIVA DESANIMADA

En el tercer trimestre de 2016 los inactivos **desanimados**⁵ han aumentado después de tres trimestres consecutivos de descenso (+20.600, un +5,2%), para situarse en **420.000** personas. Desde el máximo alcanzado en el tercer trimestre de 2013, cuando se alcanzaron los 571.000 desanimados, se ha reducido en más de una cuarta parte y se sitúa en niveles de 2009/2010. En el último año descienden en 10.100 personas, un -2,3%.

Aumentan levemente los inactivos desanimados que no buscan empleo

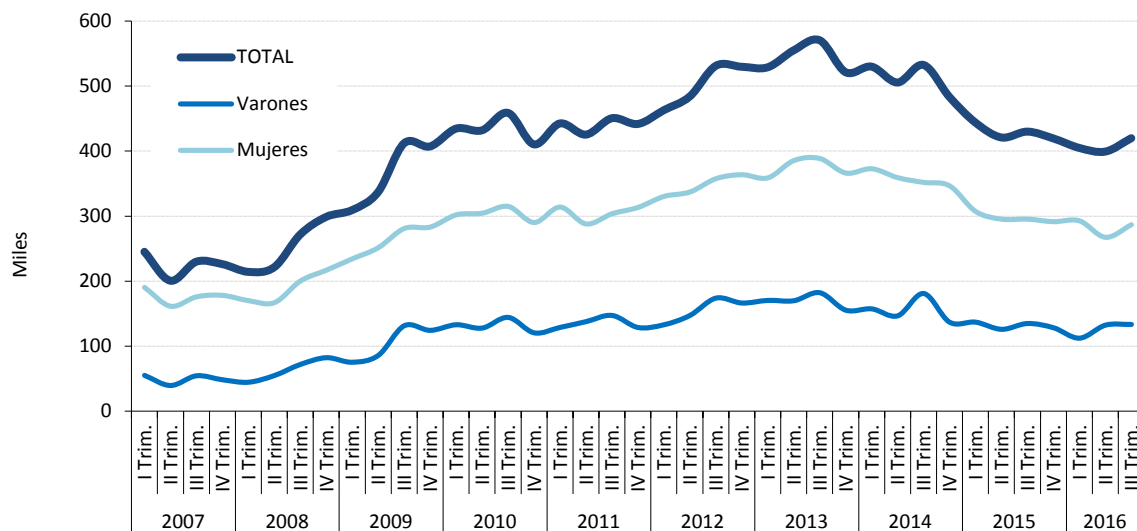

FUENTE: INE, EPA
A-INF TRIM\5-INACTIVOS DESANIMADOS.XLS

El aumento experimentado en el tercer trimestre de 2016 ha sido superior al registrado hace un año, si bien se parte de niveles de desánimo más bajos. El aumento se registra casi en su totalidad entre las mujeres, para las que aumenta en 19.400 personas, y entre los jóvenes de hasta 29 años (+26.500),

⁵ Son aquellas personas que, según la EPA, forman parte de la población inactiva, no tienen trabajo y que no buscan empleo porque creen que no lo encontrarán, lo hayan buscado o no con anterioridad y aun estando disponibles para trabajar.

contrariamente a lo sucedido en el segundo trimestre, en el cual la población desanimada se redujo entre las mujeres y jóvenes y aumentó entre los hombres y los adultos.

Su composición estructural se mantiene con pocos cambios en los años analizados, de forma que la población inactiva se integra mayoritariamente por mujeres, aunque han reducido de forma significativa su peso sobre el total pero lo ha elevado en dos puntos en este trimestre, al 68,3%, así como por los adultos mayores de 25 años, que representan alrededor del 90%. La presencia de los jóvenes hasta 24 años entre la población desanimada se ha ido reduciendo paulatinamente, con la excepción de este trimestre en el que casi se ha duplicado, hasta representar el 10,7% de todos los desanimados en el tercer trimestre de 2016. Esta proporción es similar al peso que tienen sobre el conjunto de la población potencialmente activa.

3.6. LOS TRABAJADORES EXTRANJEROS

La **población extranjera** que trabaja o busca un empleo en España se sitúa en el tercer trimestre de 2016 en **2.675.000** personas, cincuenta y dos mil menos que en el trimestre anterior. Esta cifra se mantiene en niveles de 2006, tras los descensos desde el nivel máximo alcanzado en 2009, cuando superaron los tres millones y medio. En el tercer trimestre de 2016 hay 53.600 extranjeros menos en el mercado de trabajo que hace un año.

Desde finales de 2014 el empleo y el paro entre los extranjeros han venido evolucionando más favorablemente, después de cinco años continuados de caídas de empleo. En el tercer trimestre de 2016 se han creado 29.700 empleos adicionales ocupados por extranjeros y el paro ha descendido en 82.000 personas, mientras que la población activa ha descendido.

En términos anuales se consolida la recuperación de la población ocupada iniciada a finales de 2014: el empleo aumenta en 73.200 personas, con un ritmo del +3,8%, frente a un +2,5% de aumento entre la población española. Paralelamente, cae la población extranjera en paro, con 126.800 parados menos en el año (un -16,1% frente a un -9,9% de descenso entre los autóctonos).

Este comportamiento responde parcialmente al descenso que ha experimentado la población activa extranjera, intenso en los años 2013 y 2014, proceso que parece haberse atenuado a lo largo del último año, al igual que entre la población española. En el último año desciende a un ritmo del -2% frente a práctico estancamiento entre la población española (+0,01%).

Por colectivos, el aumento trimestral del empleo entre los extranjeros ha sido generalizado: se registra tanto entre los hombres, que absorben la casi totalidad del incremento, para los que aumenta en 27.500 personas, frente a solo 2.200 entre las mujeres, así como en todos los grupos de edad, la casi totalidad en los de edad intermedia de 25 a 54 años (+21.200). Paralelamente, el paro desciende también de forma generalizada, entre los hombres (-42.800) y entre las mujeres (-

39.200) y en todos los grupos de edad, destacando el descenso entre los de edad intermedia (-48.500) y entre los jóvenes (-31.400). Anualmente, el empleo aumenta en su casi totalidad entre los hombres (+63.700) y en las edades centrales de 25 a 54 años (+79.800), a la vez que el paro desciende en ambos sexos, en mayor proporción entre los hombres (-88.400) y en las edades intermedias (-98.900).

Los extranjeros suben la tasa de empleo y bajan la tasa de paro

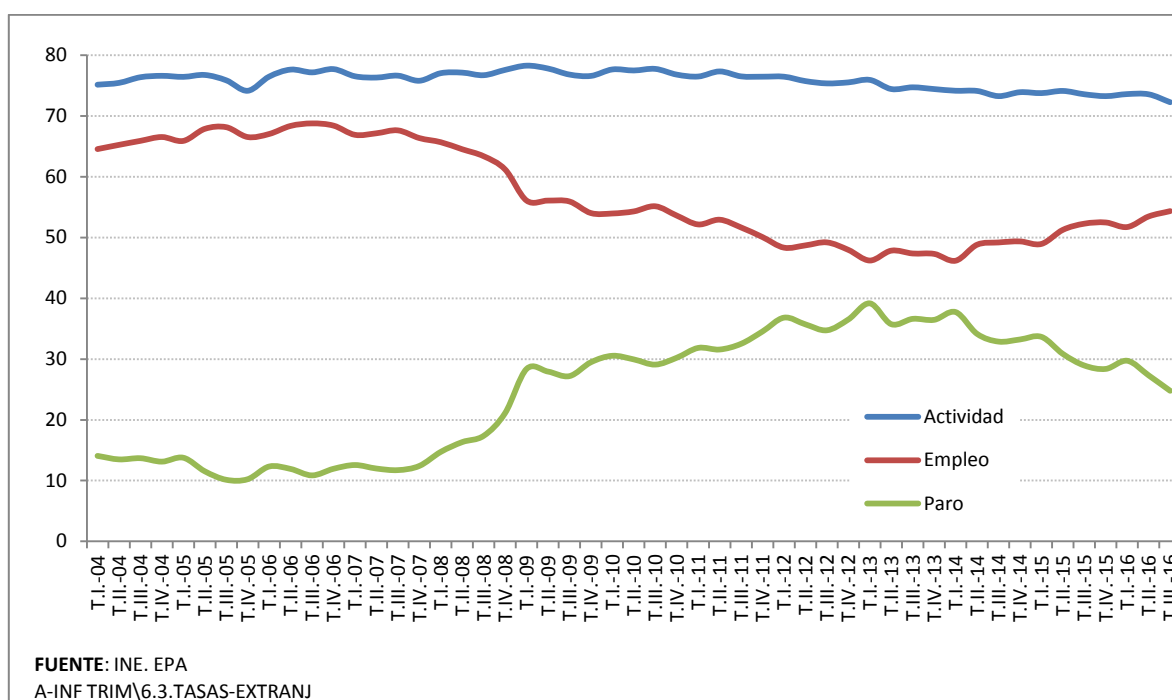

La población extranjera es una población comparativamente más joven que la autóctona y presenta históricamente mayores **tasas de actividad, empleo y paro**. En el tercer trimestre de 2016 la tasa de actividad para la población de 16 y más años sigue siendo alta, aunque baja más de un punto, al 72,2% (frente al 59,3% de la población general). La tasa de empleo sube casi un punto, al 54,5% frente al 48,1% general, y se sitúa más de dos puntos por encima de la de hace un año, mientras que la tasa de paro baja al 24,8% frente al 18,9% en el conjunto de la población, si bien es cuatro puntos inferior a la alcanzada en el tercer trimestre de 2015.

3.7. SALARIOS Y JORNADA DE TRABAJO

En 2016, a medida que se ha ido consolidando la recuperación de la economía y la creación de empleo, se están pactando incrementos salariales ligeramente superiores al 1%, algo más elevados que en los tres años anteriores.

La Estadística de **Convenios Colectivos de Trabajo**, del Ministerio de Empleo y Seguridad Social, recoge la variación salarial media pactada en aquellos convenios cuyos efectos económicos conocidos y cuantificables. Con la información provisional de los convenios registrados hasta septiembre de 2016, la variación salarial media de los convenios con efectos económicos en 2015 se sitúa en el 0,74%, incremento que supone un ligero repunte frente a las variaciones registradas para los dos años anteriores, en el entorno del 0,5%. Con los datos todavía provisionales recogidos hasta septiembre de 2016, ese repunte parece mantenerse en los convenios con efectos durante 2016, para los que con la información registrada a septiembre de 2016 se estima una variación salarial del +1,08%

Se debe insistir que los datos de esta estadística están calculados con la información recogida en los convenios cuyos efectos económicos son conocidos y cuantificables y están registrados en el Registro de Convenios. Los datos para 2015 y 2016 son todavía provisionales⁶.

Aun con el repunte señalado, los incrementos registrados en estos años se sitúan entre los menores de la serie, y están incluso por debajo de lo recomendado por los interlocutores sociales en el actualmente vigente *III Acuerdo para el Empleo y la Negociación Colectiva 2015, 2016 y 2017* firmado en junio de 2015. En este

⁶ La información recogida hasta el momento supone solo un avance de la que se dispondrá para obtener el dato definitivo, que incorpora información posterior a la finalización del año de referencia hasta 18 meses después de concluir el año.

último Acuerdo se recomendaron incrementos salariales de hasta un 1% en 2015 y de hasta un 1,5% en 2016.

Desde 2013 el incremento pactado coincide con el revisado en un contexto de ligero repunte

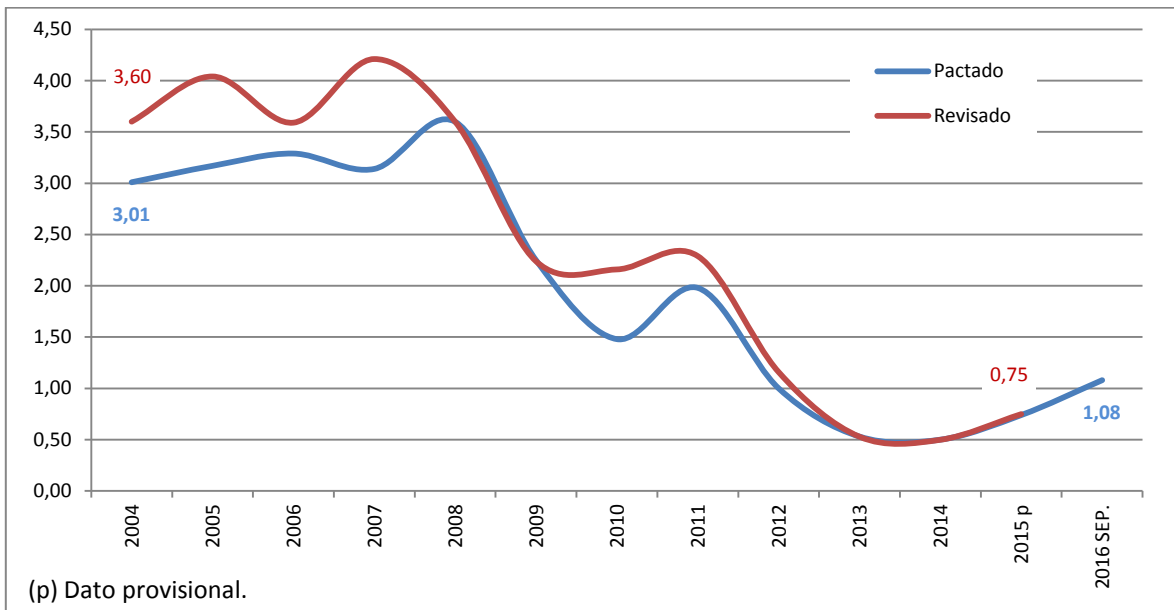

FUENTE: MEYSS. Estadística de Convenios Colectivos de Trabajo.
A-INF TRIM\7.1.INCREMSALCONV

En 2016, con la información disponible en el mes de septiembre, los convenios a **nivel de empresa** tienen una variación salarial media pactada del 0,71%, inferior a la pactada en los convenios “de ámbito superior”, del 1,11%. No se repite por tanto la anomalía de 2012 y 2013, cuando excepcionalmente en la serie histórica los incrementos salariales fueron superiores en los convenios “de empresa”.

Con la información de la que se dispone hasta septiembre de 2016, la incorporación del efecto de las **cláusulas de garantía salarial** apenas supone un aumento del incremento salarial pactado, en un contexto de baja inflación. Esto viene sucediendo desde 2008, con la excepción del 2010 y contrasta con lo sucedido históricamente, cuando los incrementos revisados elevaban sensiblemente al alza los salarios pactados inicialmente.

En los primeros nueve meses de 2016 las **“inaplicaciones” de convenios** registradas tienden a la baja. Desde la entrada en vigor de la Reforma Laboral en marzo de 2012 y hasta septiembre de 2016 se han depositado en los registros de las distintas Autoridades Laborales 7.835 inaplicaciones de convenios (748 durante 2012, 2.512 en 2013, 2.073 en 2014, 1.437 en 2015 y 1.075 hasta septiembre de 2016), que afectan a 322.724 trabajadores (29.352 de ellos por inaplicaciones en 2012, 159.550 en 2013, 66.203 en 2014, 43.173 en 2015 y 24.446 hasta septiembre de 2016).

Las características de las empresas que inaplican convenios se mantienen prácticamente sin cambios: son mayoritariamente empresas de menos de 50 trabajadores y del sector servicios. En la casi totalidad de los casos, el “descuelgue” se produjo con acuerdo en período de consultas y afectó fundamentalmente a la cuantía salarial pactada.

En cuanto a la evolución de los **costes laborales** a partir de la **Encuesta Trimestral de Coste Laboral** del INE, el último dato disponible es el relativo al segundo trimestre de 2016. De acuerdo con la Encuesta, los costes laborales por trabajador y mes se situaron en el segundo trimestre de 2016 en 2.589,1 euros, lo

que supuso una subida trimestral del 4,3%. Este comportamiento, tal y como se viene destacando, presenta un marcado componente estacional: en los primeros y terceros trimestres del año se producen descensos del salario frente a los segundos y cuartos trimestres, en los que éste aumenta coincidiendo con la percepción de las pagas extraordinarias anuales. Con los datos corregidos del efecto calendario y estacionalidad, los costes laborales aumentaron un 0,2%.

Anualmente los costes laborales totales por trabajador y mes descendieron un 0,1% y lo hizo exclusivamente en su componente no salarial: los costes salariales permanecieron prácticamente en el mismo nivel que en el segundo trimestre de 2015, aumentaron un 0,1%, mientras que los costes no salariales descendieron seis décimas. El coste laboral horario, por su parte, descendió un 3,9% en tasa anual, como consecuencia del mayor número de horas efectivas trabajadas en este trimestre con respecto al mismo trimestre de 2015.

Por sectores, en el último año, con datos del segundo trimestre de 2016, el coste laboral aumentó únicamente en industria, un 0,3%, mientras que descendió en construcción y en servicios, un -1,4% y un -0,1%, respectivamente.

Respecto a los **Costes Laborales Unitarios (CLU)**, a lo largo de 2016 presentan un comportamiento contractivo: en el tercer trimestre de 2016 los CLUs han descendido una décima al aumentar la remuneración por asalariado tan solo una décima, en línea con el comportamiento observado entre 2010 y 2014 cuando acumularon descensos sucesivos, mientras que en 2015 experimentaron pequeños incrementos.

Los CLU se mantienen fundamentalmente estables

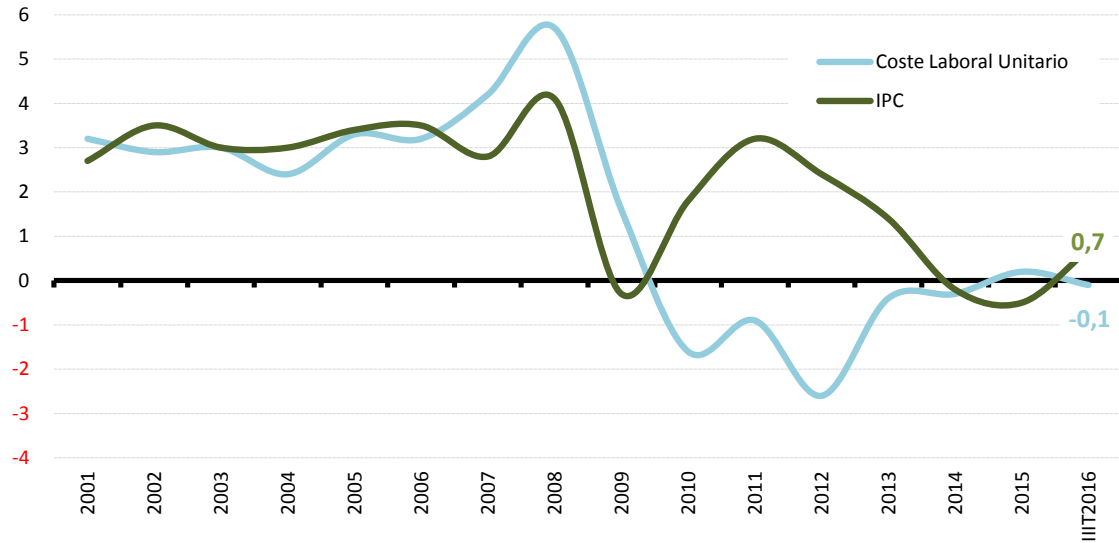

* CLU base 2008 de 2001 a 2009, y base 2010 de 2010 a 2014)

Octubre 2016 para IPC

FUENTE: INE

En relación con los **puestos de trabajo vacantes**, en el segundo trimestre de 2016, último dato disponible, había 75.852 vacantes sin cubrir, 6.824 más que en el trimestre anterior, la mayoría en el sector servicios, el 90%, las dos terceras partes en empresas pequeñas y medianas, según la Encuesta Trimestral de Coste Laboral. El 93,8% de las empresas que no cubrieron vacantes declararon que no necesitaban cubrir las y el 4,4% lo achacaron al elevado coste que suponía para la empresa contratar un nuevo trabajador, sin que se observen diferencias por actividad económica, pero sí por tamaño de empresa, de forma que en las grandes empresas alrededor del 75% declaraban no necesitar cubrir las frente a más del 90% entre las pequeñas.

Las Comunidades Autónomas con mayor número de vacantes sin cubrir, con casi las dos terceras partes de las vacantes, volvían a ser Madrid y Cataluña, con más de 13.000 vacantes cada una de ellas, frente a Cantabria y Navarra, con apenas 500 vacantes.

En relación con los niveles salariales y sus principales características relativas a la edad, el sexo o el nivel de estudios, así como las relativas a la ocupación según la **Encuesta de Estructura Salarial**, la última Encuesta disponible es la correspondiente a 2014, cuyos datos fueron analizados en el último Informe de Septiembre.

De acuerdo con esta Encuesta, cuyos resultados definitivos se publicaron en el mes de octubre pasado, en 2014 el salario medio anual bruto se situó en 22.858,2 euros, siete décimas superior al de 2013. El salario mediano se situó en 19.263,8 euros y el más frecuente en el entorno de los 16.490,8 euros, mil euros superior al alcanzado en 2013. El 17,9% de los trabajadores obtuvieron salarios inferiores a dos tercios del salario mediano, frente al 17,2% en 2012; al igual que en el año anterior, las dos terceras partes de ellos eran mujeres.

Los salarios más elevados corresponden a los hombres, a los trabajadores de edad intermedia, a los niveles de estudios altos, a los trabajadores con contrato

indefinido y a tiempo completo y en las ocupaciones de directivos y profesionales y en el sector industrial. En este sentido, se observa que los factores determinantes del nivel salarial además del sexo, la edad y el nivel educativo (el salario de la mujer es un 23,3% inferior al del hombre, si bien la “brecha salarial” se sitúa en el 13,3%, sobre la base del salario horario de los asalariados en unidades de 10 o más trabajadores), son el tipo de contrato y el tipo de jornada, a la vez que se observan diferencias importantes a nivel territorial, sin que se observen apenas cambios respecto a la estructura presentada en 2013.

Por otro lado, según datos de Eurostat provisionales para 2014, la **brecha salarial** de género, definida, de acuerdo con el indicador elaborado por Eurostat, como la diferencia de salario horario medio percibido por las mujeres respecto al salario medio de los hombres, se situaba en España en un nivel algo más elevado a la media de la UE, en el 18,8% frente al 16,1%, respectivamente. Esa diferencia es del 21,6% en Alemania, 18,3% en el Reino Unido o 15,3% en Francia.

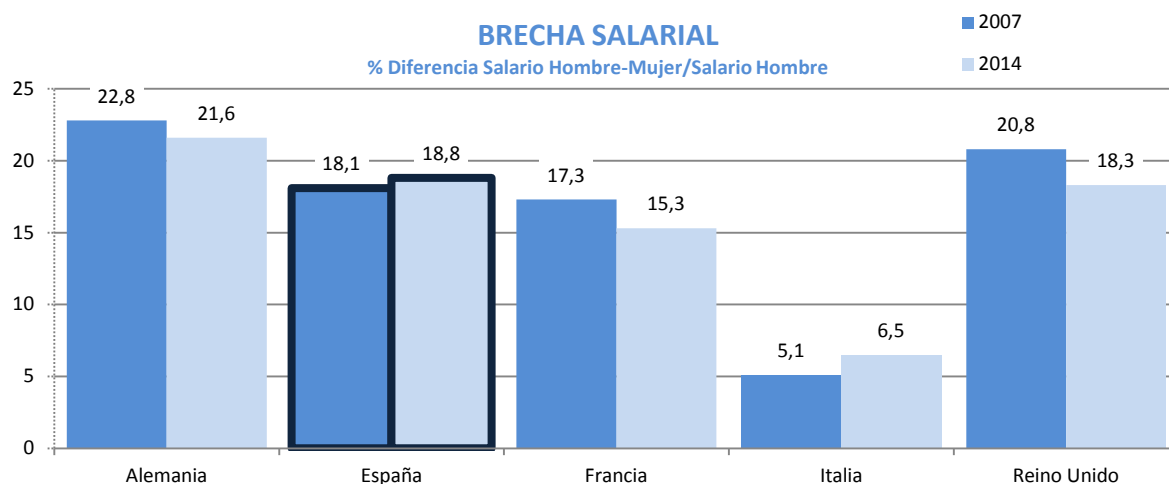

FUENTE: EUROSTAT, Encuesta de Estructura Salarial.
D-DATOS MUJERES/EUROPA

En esta situación influyen factores ligados al peso que el trabajo a tiempo parcial tiene en el conjunto del empleo, mayor en estos países que en el caso de España, con presencia mayoritaria de mujeres, lo que presiona a la baja el salario medio percibido por las mujeres.

Por último en relación con la **jornada de trabajo**, el número medio de horas trabajadas a la semana presenta un comportamiento estable, con una leve tendencia a la baja. En el tercer trimestre de 2016, de acuerdo con la EPA, se ha situado en 38 horas, tres décimas por encima del nivel alcanzado en el trimestre anterior. Los hombres trabajan un mayor número de horas a la semana, 40,4 horas frente a 35,2 horas las mujeres, las cuales tienen una mayor presencia en el empleo a tiempo parcial desarrollando jornadas más cortas.

Se observa que el comportamiento habitual a lo largo del año presenta pequeños descensos de la jornada en los primeros y cuartos trimestres y aumentos en los trimestres centrales del año. En 2016 el número de horas trabajadas ha permanecido estable en el primer semestre, para aumentar en el tercero. No obstante, anualmente se vienen acumulando descensos anuales consecutivos, con una tendencia descendente clara, si bien las reducciones son limitadas y progresivas: desde las aproximadamente 40 horas semanales trabajadas en el año 2000 hasta las aproximadamente 38 horas trabajadas en este momento.

3.8. LA PROTECCIÓN POR DESEMPLEO

Al terminar el mes de septiembre de 2016, había, de acuerdo con la última estadística disponible del SEPE, 1.904.689 **beneficiarios de prestaciones** por desempleo, 132.192 menos que en agosto. El 80,9% de ellos, 1.541.536, eran beneficiarios del sistema general y los 363.153 restantes, el 19,1%, beneficiarios del sistema especial. Dentro de los beneficiarios del sistema especial se incluyen las 22.044 personas que de media en el mes de septiembre están participando en el programa de activación para el empleo, puesto en marcha a finales de 2014.

Hay que destacar que el comportamiento del sistema de protección por desempleo presenta un componente estacional, de forma que en los meses extremos del año se registran descensos en los niveles de protección alcanzados y aumentos en los meses centrales. Así, mientras que en junio, julio y agosto de 2016 se acumuló un incremento de casi ciento treinta mil personas, la casi totalidad en el sistema general, en septiembre ha descendido en ciento treinta y dos mil y en su casi totalidad en el sistema general, mes en el que tradicionalmente desciende (en septiembre de 2015 descendió en 161.599 personas).

En términos anuales, en septiembre de 2016 se mantienen los ritmos de descenso observados en el último año en el número de beneficiarios de prestaciones por desempleo, en el entorno del 10%, al mismo ritmo al que se reduce el paro registrado, a un ritmo elevado próximo al 10%. El sistema general experimenta una caída del 9,6% (-163.593) que, al igual que se observa desde julio, es más intensa en el nivel asistencial (-11,5%) que en el contributivo (-7,3%). Descienden, asimismo, los beneficiarios de la renta activa de inserción (-8,1%) y, en menor medida, los eventuales agrarios, que descienden un -4,5%.

En relación con el subsidio de trabajadores eventuales agrarios, desde mayo se observa una ruptura de la tendencia de los últimos diez años. Así, en estos años se ha venido produciendo un declive gradual y continuado, con pequeñas excepciones, de su importancia absoluta y relativa, hasta alcanzar en abril uno de

sus niveles más bajos, con 114.189 beneficiarios, frente a los próximos a 175.000 en 2007, lo que supuso una reducción en una tercera parte. Desde mayo, sin embargo, se ha ido recuperando lentamente el número de beneficiarios, de forma que en septiembre de 2016 hay 121.077 beneficiarios del subsidio agrario.

Por el contrario, los casi 220.000 beneficiarios del sistema de Renta Activa de Inserción suponen un aumento significativo en estos ocho años, de forma que se ha más que triplicado, desde los alrededor de setenta mil beneficiarios hasta los más de doscientos mil en estos momentos, a la vez que ha adquirido un mayor peso relativo dentro del sistema especial de protección.

La **tasa de cobertura**, calculada en relación con el número de parados registrados con experiencia laboral de acuerdo con la metodología SISPE y el número de beneficiarios del subsidio de eventuales agrarios, según fórmula de cálculo que se acordó con los interlocutores sociales, se sitúa en septiembre de 2016 en el 54,2%, cuatro puntos por debajo del nivel alcanzado en agosto y apenas tres décimas inferior al nivel de septiembre de 2015. La tendencia descendente en el nivel de cobertura que se ha venido observando estos años, está directamente vinculada a la prolongación del tiempo de permanencia en paro y el consecuente agotamiento del derecho a las prestaciones, siendo el sistema general el que ha acusado con mayor intensidad este descenso. En 2016 la tasa de cobertura global del sistema se está manteniendo en el entorno del 55% con pequeñas oscilaciones.

Ante los elevados niveles de desempleo, el Programa Extraordinario de Activación para el Empleo, dirigido a parados de larga duración con cargas familiares que han agotado su prestación, tiene por objeto insertarlos laboralmente mediante un itinerario personalizado intensivo, complementado con la percepción durante seis meses de una prestación económica equivalente al 80% del IPREM.

Paralelamente, el Programa de Recualificación Profesional para las Personas en Paro (PREPARA), que se dirige a las personas en paro que agotan su prestación

por desempleo, tiene por objeto mejorar la empleabilidad de los parados de larga duración o con responsabilidades familiares mediante itinerarios personalizados de inserción, junto con una ayuda económica de acompañamiento, equivalente al 75% del IPREM, durante un máximo de seis meses. Desde diciembre de 2011 hasta enero de 2017 el número de beneficiarios alcanza más de 693.000 personas, parados de larga duración que han entrado en un itinerario individualizado y personalizado de inserción y que, a su vez, reciben una ayuda de 400 euros, o de 450 euros si tienen responsabilidades familiares.

Con el objeto de ampliar la cobertura de los trabajadores que llevan más tiempo en desempleo, en abril se publicó el Real Decreto-ley por el que se prorrogaba un año el Programa de Activación para el Empleo, junto con la prórroga automática del Programa "PREPARA", por periodos de seis meses, siempre que la tasa de paro supere el 18% en la última EPA (hasta ahora la referencia era el 20%). En agosto se aprobó la última prórroga del PREPARA, con vigencia hasta el próximo mes de febrero de 2017.

TABLAS Y GRÁFICOS

1. EL MERCADO DE TRABAJO EN EL CONTEXTO DE LA UNIÓN EUROPEA

UE-2.- TASAS DE ACTIVIDAD, EMPLEO Y PARO (15-64 AÑOS)

PERIODO	ACTIVIDAD			EMPLEO			PARO		
	UE-28	Zona Euro (19 Países)	ESPAÑA	UE-28	Zona Euro (19 Países)	ESPAÑA	UE-28	Zona Euro (19 Países)	ESPAÑA
Valores de las tasas en porcentaje									
1997			62,2			49,2			20,8
1998			62,7			51,0			18,8
1999			63,6			53,7			15,6
2000		67,6	65,1		61,1	56,1		9,5	13,9
2001		67,6	64,4		61,9	57,7		8,4	10,4
2002	68,6	68,2	66,4	62,3	62,3	59,0	9,1	8,7	11,2
2003	68,9	68,9	67,8	62,6	62,6	60,1	9,1	9,1	11,3
2004	69,2	69,2	68,7	62,7	62,7	61,1	9,3	9,3	11,1
2005	69,7	69,9	70,0	63,4	63,5	63,6	9,0	9,1	9,2
2006	70,1	70,4	71,1	64,3	64,5	65,0	8,3	8,3	8,5
2007	70,3	70,8	71,7	65,2	65,5	65,8	7,2	7,5	8,3
2008	70,7	71,2	72,7	65,7	65,8	64,5	7,1	7,5	11,3
2009	70,8	71,3	73,1	64,5	64,4	60,0	9,0	9,6	18,0
2010	71,0	71,3	73,5	64,1	64,0	58,9	9,7	10,2	20,0
2011	71,1	71,4	73,9	64,2	64,1	58,0	9,7	10,2	21,5
2012	71,7	72,0	74,3	64,1	63,7	55,8	10,6	11,4	24,9
2013	72,0	72,2	74,3	64,1	63,4	54,8	11,0	12,1	26,2
2014	72,3	72,3	74,2	64,8	63,8	56,0	10,4	11,8	24,6
2015	72,5	72,4	74,3	65,6	64,5	57,8	9,6	11,0	22,2
2014									
II Trim.	72,2	72,2	74,2	64,7	63,8	56,0	10,3	11,6	24,6
III Trim.	72,5	72,4	74,1	65,3	64,2	56,5	9,9	11,3	23,8
IV Trim.	72,5	72,6	74,5	65,2	64,1	56,8	10,1	11,7	23,8
2015									
I Trim.	72,2	72,2	74,1	64,7	63,7	56,4	10,3	11,8	23,9
II Trim.	72,4	72,4	74,6	65,5	64,4	57,8	9,6	11,0	22,5
III Trim.	72,7	72,5	74,3	66,1	64,9	58,4	9,1	10,4	21,3
IV Trim.	72,7	72,6	74,2	66,0	64,8	58,6	9,2	10,7	21,0
2016									
I Trim.	72,5	72,5	74,2	65,7	64,6	58,5	9,3	10,8	21,1
II Trim.	72,9	72,8	74,4	66,6	65,4	59,4	8,7	10,1	20,1
Variaciones con respecto al trimestre anterior en puntos porcentuales									
2015									
II Trim.	0,2	0,2	0,5	0,8	0,7	1,4	-0,7	-0,8	-1,4
III Trim.	0,3	0,1	-0,3	0,6	0,5	0,6	-0,5	-0,6	-1,2
IV Trim.	0,0	0,1	-0,1	-0,1	-0,1	0,2	0,1	0,3	-0,3
2016									
I Trim.	-0,2	-0,1	0,0	-0,3	-0,2	-0,1	0,1	0,1	0,1
II Trim.	0,4	0,3	0,2	0,9	0,8	0,9	-0,6	-0,7	-1,0
Variaciones con respecto a igual periodo del año anterior en puntos porcentuales									
2002		0,6	2,0		0,4	1,3		0,3	0,8
2003	0,3	0,7	1,4	0,3	0,3	1,1	0,0	0,4	0,1
2004	0,3	0,3	0,9	0,1	0,1	1,0	0,2	0,2	-0,2
2005	0,5	0,7	1,3	0,7	0,8	2,5	-0,3	-0,2	-1,9
2006	0,4	0,5	1,0	0,9	1,0	1,5	-0,7	-0,8	-0,7
2007	0,2	0,4	0,7	0,9	1,0	0,8	-1,1	-0,8	-0,2
2008	0,4	0,4	1,0	0,5	0,3	-1,3	-0,1	0,0	3,0
2009	0,1	0,1	0,4	-1,2	-1,4	-4,5	1,9	2,1	6,7
2010	0,2	0,0	0,5	-0,4	-0,4	-1,1	0,7	0,6	2,0
2011	0,1	0,1	0,4	0,1	0,1	-0,8	0,0	0,0	1,6
2012	0,6	0,6	0,4	-0,1	-0,4	-2,3	0,9	1,2	3,4
2013	0,3	0,2	0,0	0,0	-0,3	-0,9	0,4	0,7	1,3
2014	0,3	0,1	-0,1	0,7	0,4	1,2	-0,6	-0,3	-1,7
2015	0,2	0,1	0,1	0,8	0,6	1,8	-0,8	-0,8	-2,4
2014									
II Trim.	0,2	0,0	0,0	0,6	0,3	1,2	-0,7	-0,4	-1,6
III Trim.	0,3	0,2	-0,3	0,8	0,4	1,3	-0,8	-0,4	-2,0
IV Trim.	0,4	0,3	0,2	0,9	0,5	1,7	-0,7	-0,3	-2,0
2015									
I Trim.	0,2	0,1	0,2	0,8	0,6	1,7	-0,9	-0,7	-2,1
II Trim.	0,2	0,2	0,4	0,8	0,6	1,8	-0,7	-0,6	-2,1
III Trim.	0,2	0,1	0,2	0,8	0,7	1,9	-0,8	-0,9	-2,5
IV Trim.	0,2	0,0	-0,3	0,8	0,7	1,8	-0,9	-1,0	-2,8
2016									
I Trim.	0,3	0,3	0,1	1,0	0,9	2,1	-1,0	-1,0	-2,8
II Trim.	0,5	0,4	-0,2	1,1	1,0	1,6	-0,9	-0,9	-2,4

FUENTE: EUROSTAT
A-INF TRIM\UE.2-TASAS

Gráfico UE-1.- TASAS DE ACTIVIDAD, EMPLEO Y PARO (15-64 AÑOS)

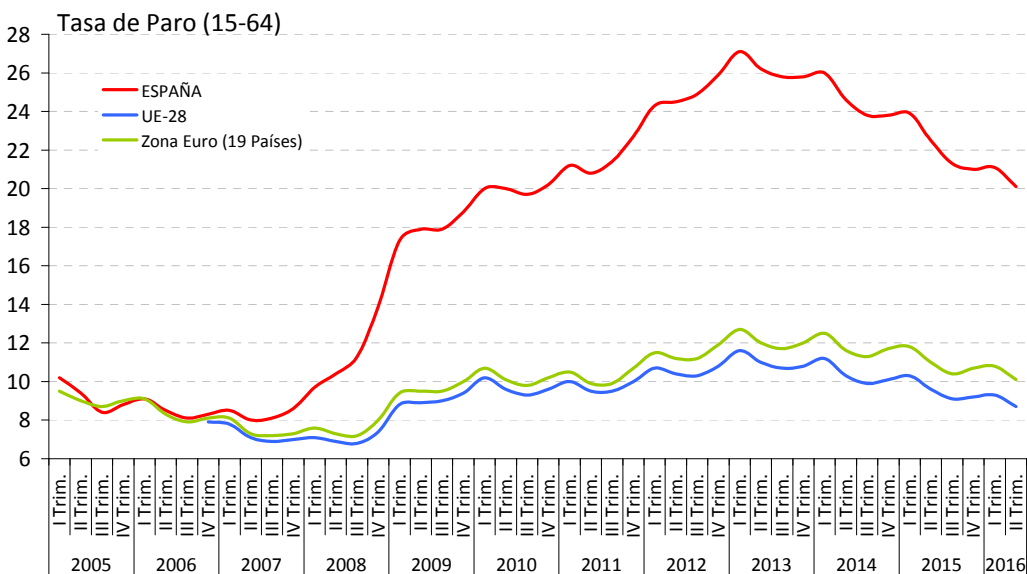
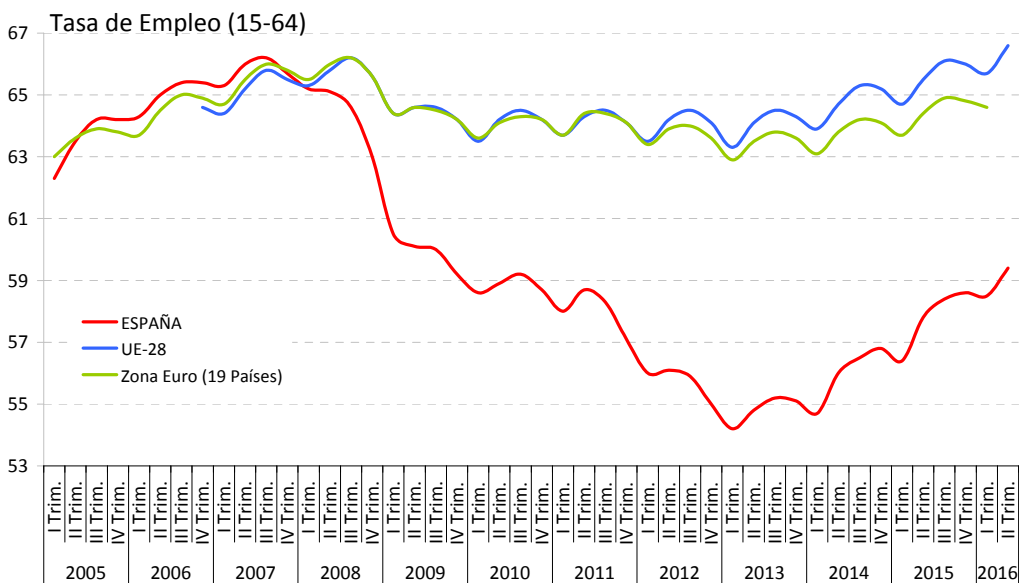
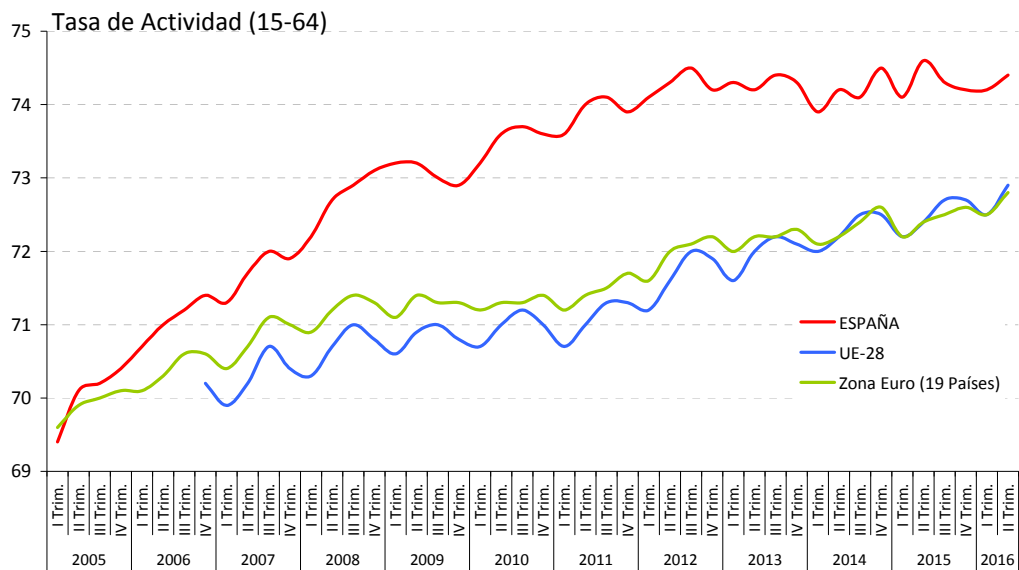

FUENTE: EUROSTAT
A-INF TRIM\UE.2-TASAS

UE-3.- TASAS DE ACTIVIDAD, EMPLEO Y PARO (15-24 AÑOS)

PERIODO	ACTIVIDAD			EMPLEO			PARO		
	UE-28	Zona Euro (19 Países)	ESPAÑA	UE-28	Zona Euro (19 Países)	ESPAÑA	UE-28	Zona Euro (19 Países)	ESPAÑA
Valores de las tasas en porcentaje									
1997			40,8			24,8			39,1
1998			41,1			26,5			35,4
1999			42,0			29,8			29,1
2000		44,2	43,1		36,2	32,2		18,1	25,3
2001		43,7	42,4		36,7	33,6		16,1	20,7
2002	44,7	43,8	43,6	36,6	36,6	34,3	18,1	16,6	21,5
2003	43,9	43,6	44,4	35,9	36,1	34,5	18,3	17,1	22,3
2004	43,8	43,3	44,9	35,6	35,6	34,8	18,7	17,9	22,5
2005	44,2	43,9	47,9	35,9	36,1	38,5	18,7	17,9	19,7
2006	44,1	43,9	48,2	36,4	36,6	39,6	17,4	16,6	17,9
2007	44,0	44,1	47,9	37,2	37,5	39,2	15,5	15,0	18,1
2008	44,2	44,2	47,7	37,3	37,3	36,0	15,6	15,5	24,5
2009	43,5	43,3	45,0	34,8	34,7	28,0	19,9	20,0	37,8
2010	42,8	42,2	42,7	33,8	33,4	25,0	21,0	20,8	41,5
2011	42,5	41,7	40,9	33,3	32,9	22,0	21,7	21,2	46,2
2012	42,3	41,3	39,0	32,5	31,6	18,4	23,2	23,4	52,9
2013	42,0	40,8	37,8	32,1	30,9	16,8	23,6	24,2	55,5
2014	41,7	40,1	35,7	32,4	30,6	16,7	22,2	23,8	53,2
2015	41,5	39,5	34,7	33,0	30,7	17,9	20,4	22,4	48,4
2014									
II Trim.	41,1	39,5	35,3	32,1	30,2	16,5	22,0	23,5	53,1
III Trim.	43,0	41,2	37,0	33,7	31,7	17,6	21,6	23,1	52,4
IV Trim.	41,6	40,0	35,1	32,7	30,7	16,9	21,5	23,4	51,8
2015									
I Trim.	41,0	39,3	33,9	32,2	30,2	16,5	21,5	23,3	51,4
II Trim.	40,9	38,9	34,8	32,5	30,2	17,7	20,4	22,3	49,2
III Trim.	42,6	40,4	36,8	34,1	31,5	19,6	19,9	21,9	46,6
IV Trim.	41,4	39,5	33,3	33,2	30,8	17,9	19,6	22,0	46,2
2016									
I Trim.	40,6	38,6	32,3	32,7	30,2	17,3	19,5	21,9	46,5
II Trim.	41,2	39,1	33,4	33,5	30,9	17,9	18,7	20,9	46,5
Variaciones con respecto al trimestre anterior en puntos porcentuales									
2015									
II Trim.	-0,1	-0,4	0,9	0,3	0,0	1,2	-1,1	-1,0	-2,2
III Trim.	1,7	1,5	2,0	1,6	1,3	1,9	-0,5	-0,4	-2,6
IV Trim.	-1,2	-0,9	-3,5	-0,9	-0,7	-1,7	-0,3	0,1	-0,4
2016									
I Trim.	-0,8	-0,9	-1,0	-0,5	-0,6	-0,6	-0,1	-0,1	0,3
II Trim.	0,6	0,5	1,1	0,8	0,7	0,6	-0,8	-1,0	0,0
Variaciones con respecto a igual periodo del año anterior en puntos porcentuales									
2002		0,1	1,2		-0,1	0,7		0,5	0,8
2004	-0,1	-0,3	0,5	-0,3	-0,5	0,3	0,4	0,8	0,2
2005	0,4	0,6	3,0	0,3	0,5	3,7	0,0	0,0	-2,9
2006	-0,1	0,0	0,3	0,5	0,5	1,1	-1,3	-1,3	-1,8
2007	-0,1	0,2	-0,3	0,8	0,9	-0,3	-1,9	-1,6	0,2
2008	0,2	0,1	-0,2	0,1	-0,2	-3,2	0,1	0,5	6,4
2009	-0,7	-0,9	-2,7	-2,5	-2,6	-8,0	4,3	4,5	13,3
2010	-0,7	-1,1	-2,4	-1,0	-1,3	-3,1	1,1	0,8	3,8
2011	-0,3	-0,5	-1,7	-0,5	-0,5	-3,0	0,7	0,4	4,7
2012	-0,2	-0,4	-1,9	-0,8	-1,3	-3,6	1,5	2,2	6,7
2013	-0,3	-0,5	-1,3	-0,4	-0,7	-1,6	0,4	0,8	2,6
2014	-0,4	-0,8	-2,1	0,3	-0,3	-0,1	-1,4	-0,4	-2,3
2015	-0,2	-0,5	-1,0	0,6	0,1	1,2	-1,9	-1,4	-4,9
2014									
II Trim.	-0,5	-1,0	-2,2	0,2	-0,6	0,0	-1,5	-0,4	-2,9
III Trim.	-0,3	-0,6	-2,2	0,5	-0,2	-0,4	-1,7	-0,6	-1,7
IV Trim.	-0,2	-0,4	-1,5	0,7	0,1	0,4	-1,8	-0,8	-3,1
2015									
I Trim.	0,1	-0,2	-1,6	1,0	0,6	0,7	-2,2	-1,7	-4,1
II Trim.	-0,2	-0,6	-0,5	0,4	0,0	1,2	-1,6	-1,2	-3,9
III Trim.	-0,4	-0,8	-0,2	0,4	-0,2	2,0	-1,7	-1,2	-5,8
IV Trim.	-0,2	-0,5	-1,8	0,5	0,1	1,0	-1,9	-1,4	-5,6
2016									
I Trim.	-0,4	-0,7	-1,6	0,5	0,0	0,8	-2,0	-1,4	-4,9
II Trim.	0,3	0,2	-1,4	1,0	0,7	0,2	-1,7	-1,4	-2,7

FUENTE: EUROSTAT

A-INF TRIM\UE.3-TASAS15-24

Gráfico UE-2.- TASAS DE ACTIVIDAD, EMPLEO Y PARO (15-24 AÑOS)

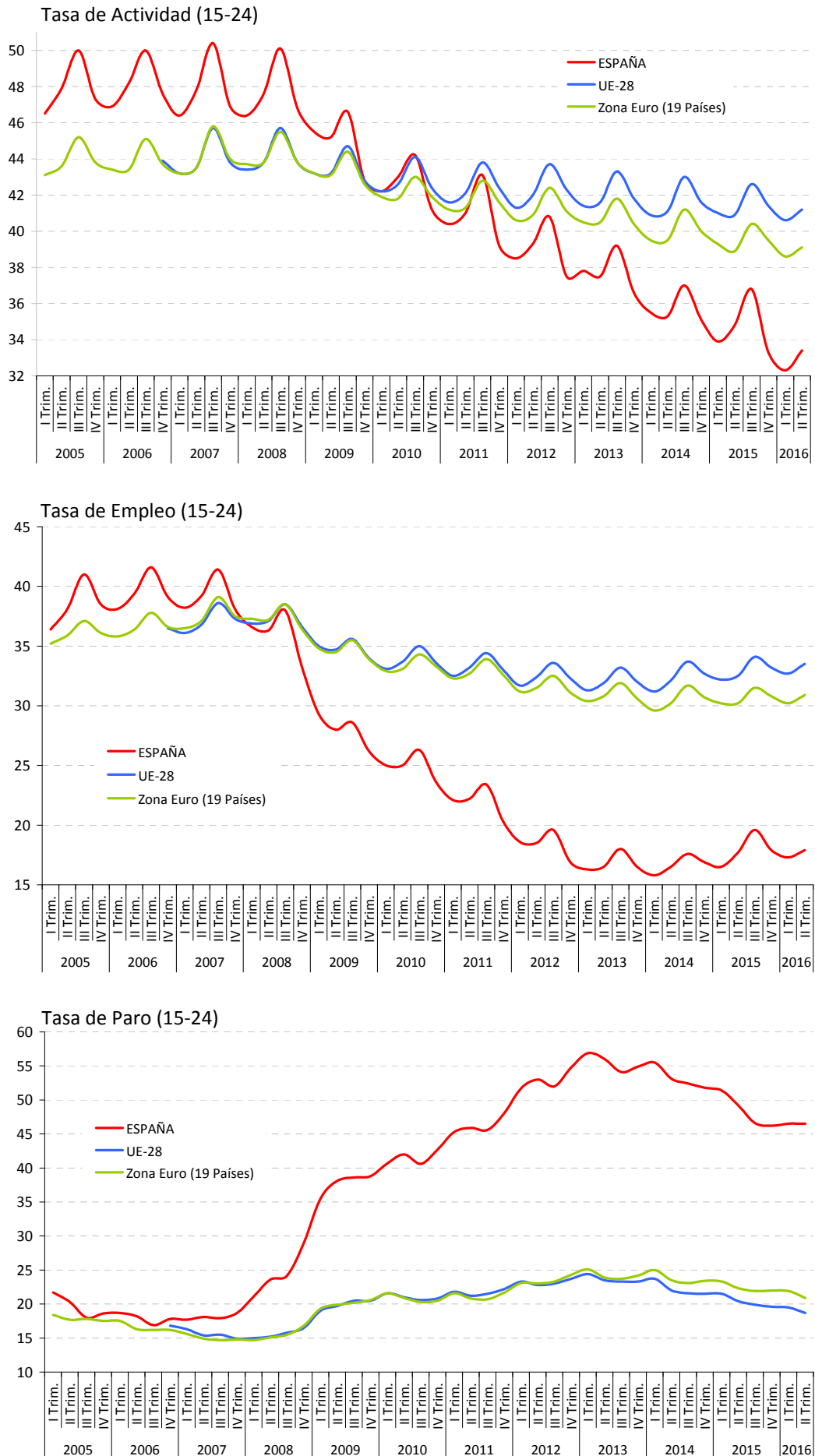

FUENTE: EUROSTAT
 A-INF TRIM\UE.3-TASAS15-24

UE-4.-TASA DE JÓVENES SIN EMPLEO QUE NO SIGUEN EN FORMACIÓN (15-24)⁽¹⁾

PERIODO	TOTAL			VARONES			MUJERES		
	UE-28 ⁽²⁾	Zona Euro (17 Países)	ESPAÑA	UE-28 ⁽²⁾	Zona Euro (17 Países)	ESPAÑA	UE-28 ⁽²⁾	Zona Euro (17 Países)	ESPAÑA
Valores de las tasas en porcentaje									
2000	13,2	12,1	12,1	11,5	10,3	10,2	14,9	13,9	14,1
2001	12,8	11,6	12,0	11,2	10,0	10,0	14,4	13,3	14,1
2002	13,0	11,7	12,6	11,6	10,3	10,6	14,4	13,1	14,6
2003	13,0	11,9	12,5	12,0	10,9	10,8	14,1	13,0	14,2
2004	12,9	11,9	12,5	11,8	10,9	10,7	14,0	13,0	14,4
2005	12,7	12,1	13,0	11,5	10,9	11,1	13,9	13,3	15,1
2006	11,7	11,3	12,0	10,5	10,2	10,3	12,9	12,4	13,8
2007	10,9	10,8	12,2	9,8	9,7	10,4	12,2	11,8	14,0
2008	10,9	11,0	14,4	9,7	10,2	13,9	12,0	11,8	15,0
2009	12,4	12,5	18,3	12,0	12,4	19,5	12,9	12,6	17,1
2010	12,8	12,7	18,0	12,3	12,6	18,9	13,2	12,8	17,1
2011	12,9	12,6	18,5	12,6	12,4	19,3	13,3	12,9	17,7
2012	13,2	13,2	18,8	12,9	13,2	19,6	13,4	13,1	17,8
2013	13,0	12,8	18,6	12,8	12,9	19,3	13,2	12,8	17,9
2014	12,5	12,5	17,1	12,3	12,6	18,0	12,7	12,4	16,2
2015	12,0	12,3	15,6	11,7	12,3	16,4	12,3	12,2	14,9
Variaciones con respecto a igual periodo del año anterior en puntos porcentuales									
2001	-0,4	-0,5	-0,1	-0,3	-0,3	-0,2	-0,5	-0,6	0,0
2002	0,2	0,1	0,6	0,4	0,3	0,6	0,0	-0,2	0,5
2003	0,0	0,2	-0,1	0,4	0,6	0,2	-0,3	-0,1	-0,4
2004	-0,1	0,0	0,0	-0,2	0,0	-0,1	-0,1	0,0	0,2
2005	-0,2	0,2	0,5	-0,3	0,0	0,4	-0,1	0,3	0,7
2006	-1,0	-0,8	-1,0	-1,0	-0,7	-0,8	-1,0	-0,9	-1,3
2007	-0,8	-0,5	0,2	-0,7	-0,5	0,1	-0,7	-0,6	0,2
2008	0,0	0,2	2,2	-0,1	0,5	3,5	-0,2	0,0	1,0
2009	1,5	1,5	3,9	2,3	2,2	5,6	0,9	0,8	2,1
2010	0,4	0,2	-0,3	0,3	0,2	-0,6	0,3	0,2	0,0
2011	0,1	-0,1	0,5	0,3	-0,2	0,4	0,1	0,1	0,6
2012	0,3	0,6	0,3	0,3	0,8	0,3	0,1	0,2	0,1
2013	-0,2	-0,4	-0,2	-0,1	-0,3	-0,3	-0,2	-0,3	0,1
2014	-0,5	-0,3	-1,5	-0,5	-0,3	-1,3	-0,5	-0,4	-1,7
2015	-0,5	-0,2	-1,5	-0,6	-0,3	-1,6	-0,4	-0,2	-1,3

⁽¹⁾ Tasa "Ni-Ni" o Tasa "NEET" se refiere al porcentaje de jóvenes que no está trabajando ni tampoco está estudiando o en proceso de formación.

⁽²⁾ UE-27 de 2000 a 2003.

FUENTE: EUROSTAT

A-INF TRIM\UE.4-NI-nis

Gráfico UE-3.- TASA DE JÓVENES SIN EMPLEO QUE NO SIGUEN EN FORMACIÓN (15-24)⁽¹⁾

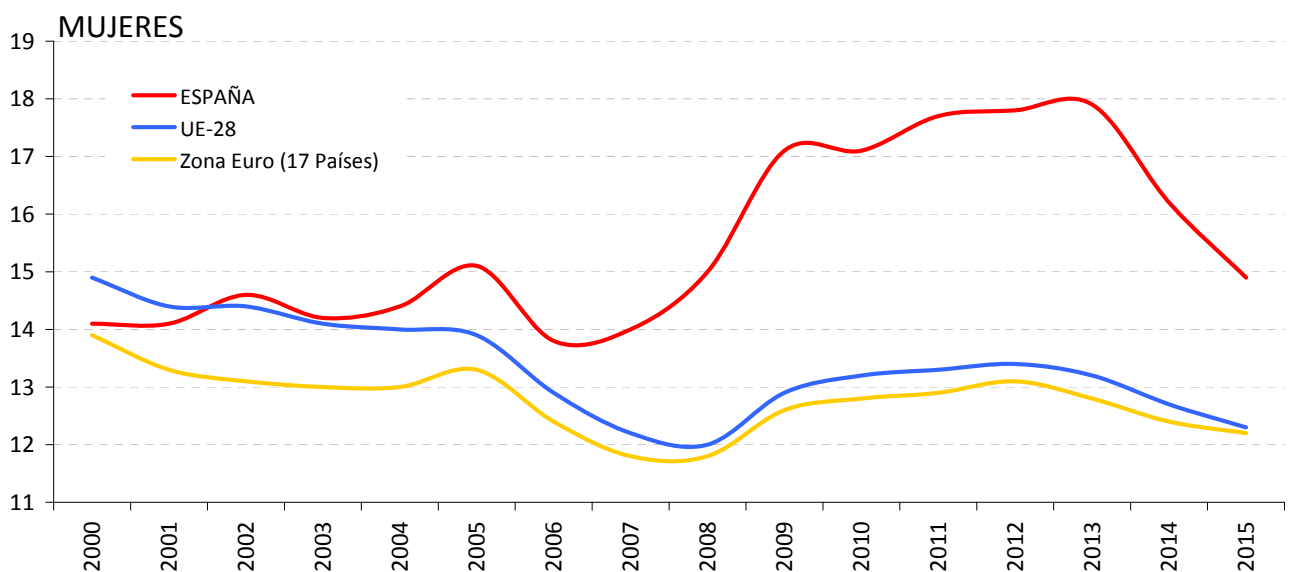
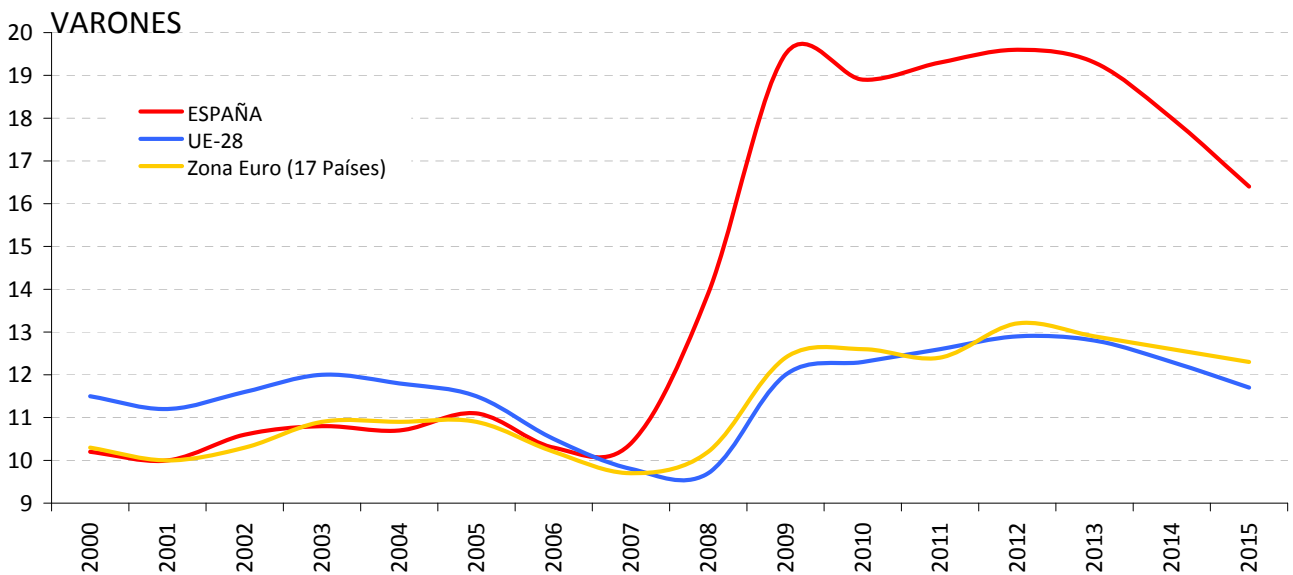
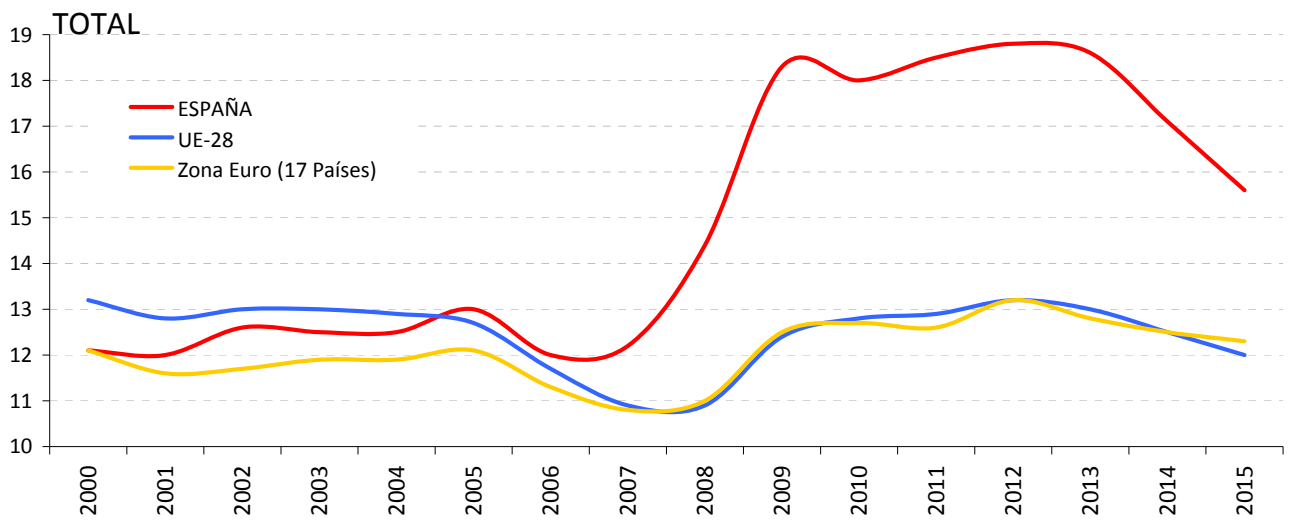

FUENTE: EUROSTAT

⁽¹⁾ UE-27 de 2000 a 2003.

A-INF TRIM\UE.4-NI-nis

UE-5.- TASAS DE ACTIVIDAD, EMPLEO Y PARO (55-64 AÑOS)

PERIODO	ACTIVIDAD			EMPLEO			PARO		
	UE-28	Zona Euro (19 Países)	ESPAÑA	UE-28	Zona Euro (19 Países)	ESPAÑA	UE-28	Zona Euro (19 Países)	ESPAÑA
Valores de las tasas en porcentaje									
1997			38,4			34,0			11,5
1998			39,4			35,3			10,3
1999			38,7			34,9			9,6
2000		37,3	40,8		34,1	36,8		8,6	9,8
2001		37,4	41,7		34,6	39,1		7,7	6,3
2002	40,7	38,9	43,0	38,1	36,1	39,9	6,3	7,2	7,1
2003	42,5	40,6	43,9	39,8	37,5	40,9	6,5	7,5	6,8
2004	43,3	41,6	44,3	40,4	38,3	41,0	6,8	8,0	7,5
2005	45,1	43,7	46,0	42,2	40,5	43,1	6,4	7,4	6,3
2006	46,1	44,9	46,8	43,3	41,7	44,1	6,1	7,1	5,8
2007	47,0	46,2	47,3	44,5	43,3	44,5	5,4	6,2	6,0
2008	47,9	47,1	49,1	45,5	44,4	45,5	5,1	5,8	7,3
2009	48,9	48,4	50,0	45,9	45,1	44,0	6,2	6,8	12,1
2010	49,6	49,4	50,8	46,2	45,8	43,6	6,8	7,4	14,2
2011	50,6	50,7	52,4	47,2	47,0	44,5	6,8	7,3	15,1
2012	52,5	52,8	53,5	48,7	48,6	43,9	7,3	8,0	18,0
2013	54,3	54,6	54,1	50,1	50,0	43,3	7,7	8,5	20,0
2014	55,9	56,4	55,4	51,8	51,7	44,3	7,4	8,4	20,0
2015	57,3	58,0	57,6	53,3	53,3	46,9	7,0	8,1	18,6
2014									
II Trim.	55,7	56,2	55,2	51,6	51,5	44,0	7,4	8,3	20,3
III Trim.	56,1	56,6	55,4	52,2	52,1	44,6	7,0	7,9	19,5
IV Trim.	56,6	57,2	56,5	52,5	52,4	45,3	7,3	8,5	19,7
2015									
I Trim.	56,4	57,3	56,7	52,2	52,4	45,9	7,4	8,5	19,1
II Trim.	57,1	57,9	57,4	53,1	53,2	46,7	7,0	8,1	18,6
III Trim.	57,6	58,2	57,6	53,7	53,7	47,0	6,7	7,7	18,5
IV Trim.	57,9	58,5	58,8	54,0	53,8	48,0	6,8	8,1	18,3
2016									
I Trim.	58,3	59,2	59,2	54,3	54,5	48,6	6,9	7,9	17,8
II Trim.	59,1	59,9	58,9	55,3	55,3	48,8	6,5	7,6	17,1
Variaciones con respecto al trimestre anterior en puntos porcentuales									
2015									
II Trim.	0,7	0,6	0,7	0,9	0,8	0,8	-0,4	-0,4	-0,5
III Trim.	0,5	0,3	0,2	0,6	0,5	0,3	-0,3	-0,4	-0,1
IV Trim.	0,3	0,3	1,2	0,3	0,1	1,0	0,1	0,4	-0,2
2016									
I Trim.	0,4	0,7	0,4	0,3	0,7	0,6	0,1	-0,2	-0,5
II Trim.	0,8	0,7	-0,3	1,0	0,8	0,2	-0,4	-0,3	-0,7
Variaciones con respecto a igual periodo del año anterior en puntos porcentuales									
2002		1,5	1,3		1,5	0,8		-0,5	0,8
2003	1,8	1,7	0,9	1,7	1,4	1,0	0,2	0,3	-0,3
2004	0,8	1,0	0,4	0,6	0,8	0,1	0,3	0,5	0,7
2005	1,8	2,1	1,7	1,8	2,2	2,1	-0,4	-0,6	-1,2
2006	1,0	1,2	0,9	1,1	1,2	1,0	-0,3	-0,3	-0,5
2007	0,9	1,3	0,5	1,2	1,6	0,4	-0,7	-0,9	0,2
2008	0,9	0,9	1,8	1,0	1,1	1,0	-0,3	-0,4	1,4
2009	1,0	1,3	0,9	0,4	0,7	-1,5	1,1	1,0	4,8
2010	0,7	1,0	0,7	0,3	0,7	-0,4	0,6	0,6	2,2
2011	1,0	1,3	1,7	1,0	1,2	0,9	0,0	-0,1	0,8
2012	1,9	2,1	1,1	1,5	1,6	-0,6	0,5	0,7	3,0
2013	1,8	1,8	0,5	1,4	1,4	-0,6	0,4	0,5	2,0
2014	1,6	1,8	1,4	1,7	1,7	1,1	-0,3	-0,1	0,0
2015	1,4	1,6	2,2	1,5	1,6	2,6	-0,4	-0,3	-1,4
2014									
II Trim.	1,6	1,8	1,4	1,7	1,7	0,9	-0,3	-0,1	0,4
III Trim.	1,4	1,6	1,1	1,5	1,6	1,0	-0,3	-0,2	-0,2
IV Trim.	1,6	1,8	2,0	1,6	1,7	1,6	-0,3	0,0	-0,2
2015									
I Trim.	1,3	1,7	2,2	1,4	1,7	2,6	-0,5	-0,4	-1,3
II Trim.	1,4	1,7	2,2	1,5	1,7	2,7	-0,4	-0,2	-1,7
III Trim.	1,5	1,6	2,2	1,5	1,6	2,4	-0,3	-0,2	-1,0
IV Trim.	1,3	1,3	2,3	1,5	1,4	2,7	-0,5	-0,4	-1,4
2016									
I Trim.	1,9	1,9	2,5	2,1	2,1	2,7	-0,5	-0,6	-1,3
II Trim.	2,0	2,0	1,5	2,2	2,1	2,1	-0,5	-0,5	-1,5

FUENTE: EUROSTAT

A-INF TRIM\UE.5-TASAS55-64

Gráfico UE-4.- TASAS DE ACTIVIDAD, EMPLEO Y PARO (55-64 AÑOS)

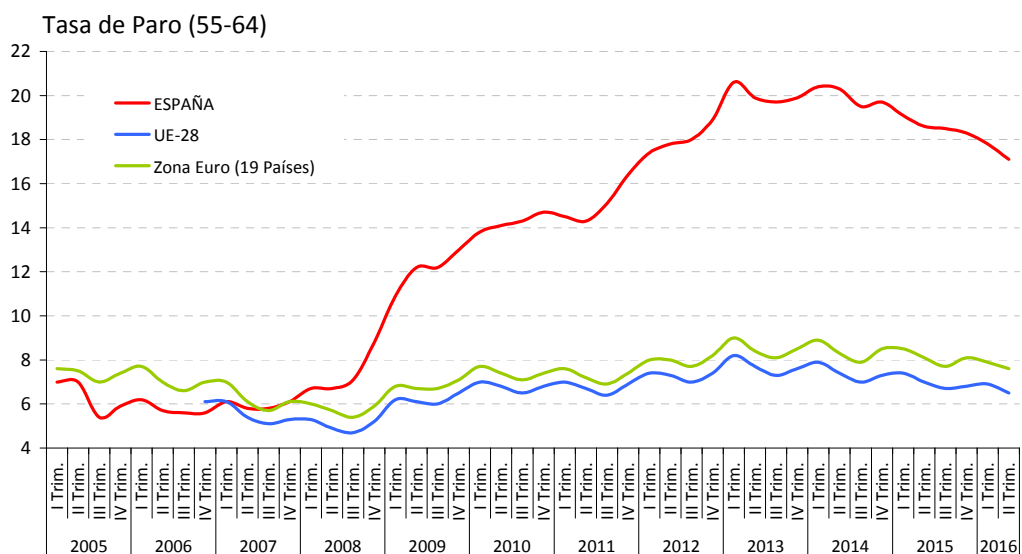
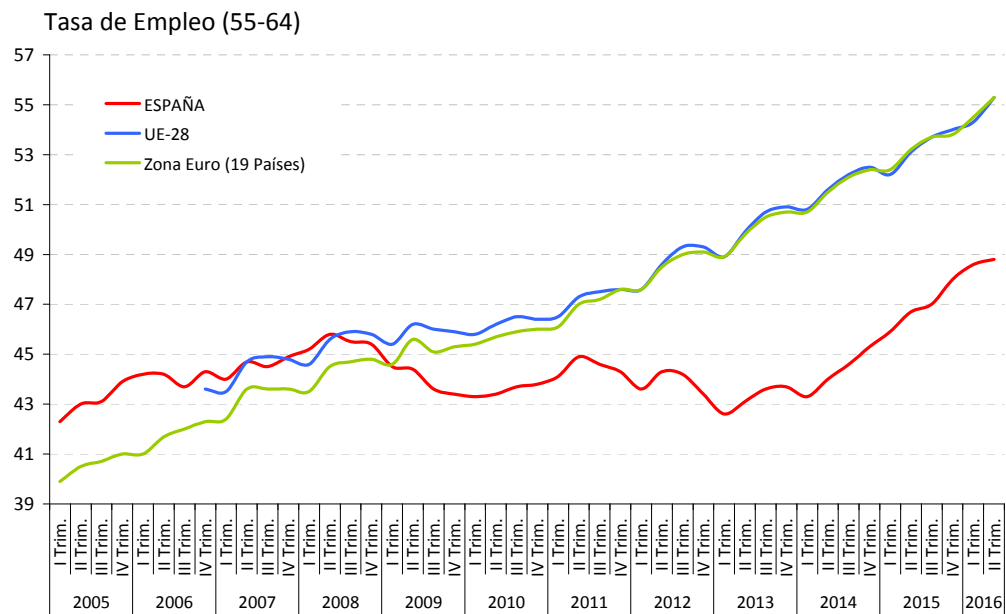
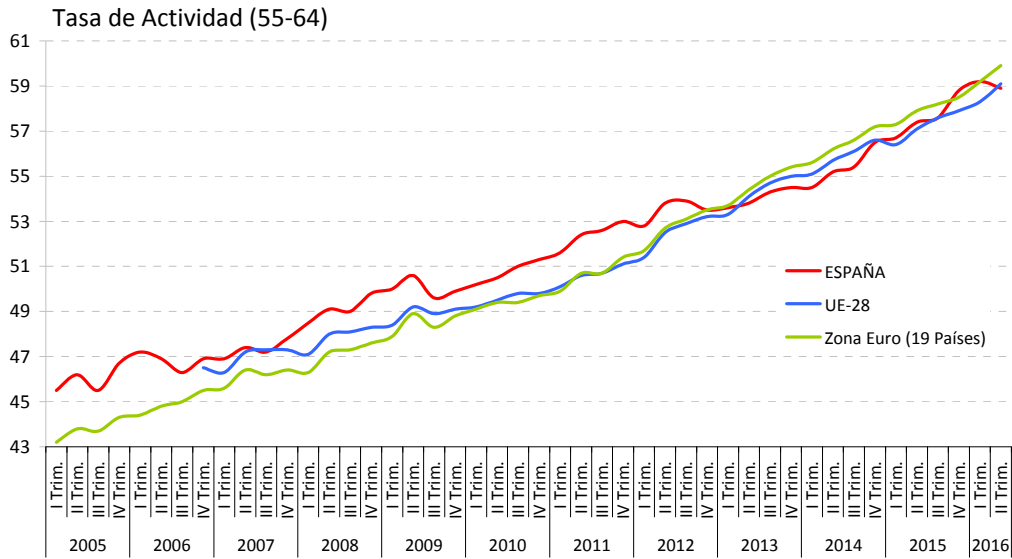

FUENTE: EUROSTAT
A-INF TRIM\UE.5-TASAS55-64

UE-6.- PLD "Más de un año en paro" (15-64 años)

PERIODO	Ambos sexos			Hombres			Mujeres		
	UE-28	Zona Euro (19 Países)	ESPAÑA	UE-28	Zona Euro (19 Países)	ESPAÑA	UE-28	Zona Euro (19 Países)	ESPAÑA
Porcentaje s./ Total paro									
1997			51,8			45,6			57,5
1998			49,9			44,2			54,6
1999			46,2			39,9			50,8
2000		48,7	42,4		47,4	36,3		49,9	46,8
2001		47,6	36,5		46,7	30,4		48,5	41,2
2002	45,3	43,9	33,4	43,6	42,3	28,8	47,2	45,5	36,8
2003	45,8	45,0	33,5	44,5	43,7	28,6	47,1	46,2	37,2
2004	45,0	44,6	32,5	44,1	43,7	27,6	45,9	45,6	36,4
2005	46,2	45,2	24,4	45,8	44,7	20,5	46,6	45,8	27,6
2006	46,0	46,1	21,6	46,2	46,2	18,4	45,8	45,9	24,2
2007	42,9	44,0	20,4	43,1	44,0	17,4	42,7	44,0	22,8
2008	37,1	38,9	17,9	36,9	38,2	14,0	37,4	39,7	22,0
2009	33,3	35,3	23,8	31,9	33,5	21,1	34,9	37,4	27,1
2010	39,9	42,4	36,6	40,5	42,5	36,0	39,2	42,3	37,3
2011	42,9	45,3	41,6	43,6	45,5	40,8	42,2	45,0	42,6
2012	44,5	46,4	44,3	44,7	46,4	43,5	44,1	46,5	45,3
2013	47,3	49,6	49,7	47,6	49,7	48,9	47,0	49,6	50,5
2014	49,6	52,6	52,8	50,1	52,7	52,0	49,1	52,6	53,7
2015	48,5	51,5	51,6	48,9	51,7	50,4	48,0	51,4	52,8
2014									
II Trim.	50,1	53,3	52,8	50,6	53,4	51,8	49,5	53,2	53,8
III Trim.	49,9	53,2	53,4	50,9	54,0	53,4	48,8	52,3	53,3
IV Trim.	49,9	52,7	53,0	50,1	52,5	52,0	49,6	52,9	54,1
2015									
I Trim.	48,2	51,2	52,3	48,4	51,0	51,1	48,1	51,3	53,5
II Trim.	49,4	52,5	52,5	49,8	52,6	51,6	48,8	52,3	53,4
III Trim.	48,2	51,4	51,0	49,0	51,9	50,0	47,3	51,0	52,1
IV Trim.	48,2	51,1	50,4	48,6	51,3	48,6	47,7	50,9	52,2
2016									
I Trim.	46,4	49,3	48,4	46,4	48,7	45,8	46,4	49,9	51,0
II Trim.	47,8	51,2	48,9	47,9	51,0	46,0	47,6	51,4	51,7
Variaciones con respecto al trimestre anterior en puntos porcentuales									
2015									
II Trim.	1,2	1,3	0,2	1,4	1,6	0,5	0,7	1,0	-0,1
III Trim.	-1,2	-1,1	-1,5	-0,8	-0,7	-1,6	-1,5	-1,3	-1,3
IV Trim.	0,0	-0,3	-0,6	-0,4	-0,6	-1,4	0,4	-0,1	0,1
2016									
I Trim.	-1,8	-1,8	-2,0	-2,2	-2,6	-2,8	-1,3	-1,0	-1,2
II Trim.	1,4	1,9	0,5	1,5	2,3	0,2	1,2	1,5	0,7
Variaciones con respecto a igual periodo del año anterior en puntos porcentuales									
2002		-3,7	-3,1		-4,4	-1,6		-3,0	-4,4
2003	0,5	1,1	0,1	0,9	1,4	-0,2	-0,1	0,7	0,4
2004	-0,8	-0,4	-1,0	-0,4	0,0	-1,0	-1,2	-0,6	-0,8
2005	1,2	0,6	-8,1	1,7	1,0	-7,1	0,7	0,2	-8,8
2006	-0,2	0,9	-2,8	0,4	1,5	-2,1	-0,8	0,1	-3,4
2007	-3,1	-2,1	-1,2	-3,1	-2,2	-1,0	-3,1	-1,9	-1,4
2008	-5,8	-5,1	-2,5	-6,2	-5,8	-3,4	-5,3	-4,3	-0,8
2009	-3,8	-3,6	5,9	-5,0	-4,7	7,1	-2,5	-2,3	5,1
2010	6,6	7,1	12,8	8,6	9,0	14,9	4,3	4,9	10,2
2011	3,0	2,9	5,0	3,1	3,0	4,8	3,0	2,7	5,3
2012	1,6	1,1	2,7	1,1	0,9	2,7	1,9	1,5	2,7
2013	2,8	3,2	5,4	2,9	3,3	5,4	2,9	3,1	5,2
2014	2,3	3,0	3,1	2,5	3,0	3,1	2,1	3,0	3,2
2015	-1,1	-1,1	-1,2	-1,2	-1,0	-1,6	-1,1	-1,2	-0,9
2014									
II Trim.	3,1	4,0	3,5	3,5	4,2	3,2	2,7	3,7	3,8
III Trim.	2,0	2,9	3,1	2,0	3,0	3,3	1,9	2,7	2,7
IV Trim.	0,6	1,1	1,0	0,3	0,6	0,8	1,0	1,6	1,2
2015									
I Trim.	-0,4	-0,2	0,0	-0,4	0,0	0,1	-0,4	-0,6	-0,2
II Trim.	-0,7	-0,8	-0,3	-0,8	-0,8	-0,2	-0,7	-0,9	-0,4
III Trim.	-1,7	-1,8	-2,4	-1,9	-2,1	-3,4	-1,5	-1,3	-1,2
IV Trim.	-1,7	-1,6	-2,6	-1,5	-1,2	-3,4	-1,9	-2,0	-1,9
2016									
I Trim.	-1,8	-1,9	-3,9	-2,0	-2,3	-5,3	-1,7	-1,4	-2,5
II Trim.	-1,6	-1,3	-3,6	-1,9	-1,6	-5,6	-1,2	-0,9	-1,7

FUENTE: EUROSTAT

A-INF TRIM\UE.6-PLD-sex

UE-7.- PLD "Más de un año en paro"

PERIODO	Jovenes (15-24 años)			Adultos (25-64años)		
	UE-28	Zona Euro (19 Países)	ESPAÑA	UE-28	Zona Euro (19 Países)	ESPAÑA
Porcentaje s./ Total paro						
1997			42,0			55,7
1998			38,5			54,3
1999			32,7			51,2
2000		36,2	30,1		52,4	46,7
2001		34,5	24,5		51,4	40,9
2002	33,8	31,0	22,2	49,1	47,6	37,2
2003	33,3	31,7	22,9	49,7	48,6	36,9
2004	31,2	29,5	23,7	49,2	48,7	35,3
2005	30,9	29,0	13,4	51,0	49,8	28,1
2006	30,0	29,0	11,8	51,1	50,8	24,8
2007	26,4	26,6	10,1	48,2	48,8	23,6
2008	23,0	23,8	10,4	41,8	43,2	20,2
2009	23,3	25,1	18,2	36,5	38,1	25,2
2010	28,6	31,3	29,2	43,3	45,2	38,3
2011	30,1	32,3	32,4	46,8	48,5	43,6
2012	32,5	34,5	35,7	47,9	49,3	46,0
2013	34,0	36,5	39,4	50,9	52,6	51,6
2014	35,6	39,1	40,5	53,3	55,7	55,1
2015	32,4	35,7	35,0	52,6	55,0	54,5
2014						
II Trim.	36,6	40,6	41,5	53,6	56,1	54,7
III Trim.	34,9	39,0	39,8	54,0	56,5	55,9
IV Trim.	35,5	38,5	39,7	53,6	55,8	55,4
2015						
I Trim.	33,6	36,8	39,2	51,9	54,2	54,5
II Trim.	33,4	36,9	34,4	53,3	55,8	55,7
III Trim.	30,8	34,4	33,3	52,9	55,4	54,4
IV Trim.	31,7	34,6	32,7	52,3	54,7	53,4
2016						
I Trim.	30,2	33,5	28,5	50,3	52,6	51,6
II Trim.	30,0	33,6	29,7	52,2	55,0	52,3
Variaciones con respecto al trimestre anterior en puntos porcentuales						
2015						
II Trim.	-0,2	0,1	-4,8	1,4	1,6	1,2
III Trim.	-2,6	-2,5	-1,1	-0,4	-0,4	-1,3
IV Trim.	0,9	0,2	-0,6	-0,6	-0,7	-1,0
2016						
I Trim.	-1,5	-1,1	-4,2	-2,0	-2,1	-1,8
II Trim.	-0,2	0,1	1,2	1,9	2,4	0,7
Variaciones con respecto a igual periodo del año anterior en puntos porcentuales						
2002		-3,5	-2,3		-3,8	-3,7
2003	-0,5	0,7	0,7	0,6	1,0	-0,3
2004	-2,1	-2,2	0,8	-0,5	0,1	-1,6
2005	-0,3	-0,5	-10,3	1,8	1,1	-7,2
2006	-0,9	0,0	-1,6	0,1	1,0	-3,3
2007	-3,6	-2,4	-1,7	-2,9	-2,0	-1,2
2008	-3,4	-2,8	0,3	-6,4	-5,6	-3,4
2009	0,3	1,3	7,8	-5,3	-5,1	5,0
2010	5,3	6,2	11,0	6,8	7,1	13,1
2011	1,5	1,0	3,2	3,5	3,3	5,3
2012	2,4	2,2	3,3	1,1	0,8	2,4
2013	1,5	2,0	3,7	3,0	3,3	5,6
2014	1,6	2,6	1,1	2,4	3,1	3,5
2015	-3,2	-3,4	-5,5	-0,7	-0,7	-0,6
2014						
II Trim.	2,6	4,2	2,0	3,2	3,9	3,6
III Trim.	1,2	2,6	1,9	2,0	2,8	3,2
IV Trim.	0,5	0,6	-1,0	0,5	1,1	1,3
2015						
I Trim.	-1,7	-1,3	-1,7	-0,1	-0,2	0,2
II Trim.	-3,2	-3,7	-7,1	-0,3	-0,3	1,0
III Trim.	-4,1	-4,6	-6,5	-1,1	-1,1	-1,5
IV Trim.	-3,8	-3,9	-7,0	-1,3	-1,1	-2,0
2016						
I Trim.	-3,4	-3,3	-10,7	-1,6	-1,6	-2,9
II Trim.	-3,4	-3,3	-4,7	-1,1	-0,8	-3,4

FUENTE: EUROSTAT

A-INF TRIM\UE.7-PLD-jov-adul

UE.8.-COSTE LABORAL UNITARIO ⁽¹⁾

PERIODO	Variación anual en %			
	UE-28	Zona Euro (19 Países)	ESPAÑA	
2006	1,5	0,9	3,3	
2007	2,2	1,5	4,1	
2008	1,1	3,8	5,7	
2009	1,7	4,4	1,6	
2010	0,9	-0,7	-1,6	
2011	0,4	0,6	-1,0	
2012	2,9	2,0	-2,6	
2013	0,3	1,2	-0,6	
2014	1,2	0,7	-0,3	
2015	1,9	0,3	0,2	
2010				
	I T	1,4	-0,4	-1,3
	II T	0,6	-0,8	-1,3
	III T	0,7	-0,9	-2,4
	IV T	0,8	-0,6	-1,4
2011				
	I T	0,7	-0,5	-1,6
	II T	0,2	0,6	-1,1
	III T	-0,4	0,7	-1,1
	IV T	0,9	1,7	-0,1
2012				
	I T	1,6	1,7	-1,3
	II T	3,0	2,3	-1,9
	III T	4,3	2,3	-1,9
	IV T	2,9	1,6	-5,0
2013				
	I T	1,8	2,3	-1,3
	II T	0,5	0,8	-2,0
	III T	-0,9	0,6	-0,9
	IV T	-0,2	0,9	1,8
2014				
	I T	1,0	0,4	-2,0
	II T	0,8	0,9	-0,2
	III T	1,5	0,8	0,4
	IV T	1,3	0,7	0,4
2015				
	I T	1,6	0,2	0,8
	II T	2,3	0,2	0,0
	III T	2,2	0,4	-0,4
	IV T	1,6	0,2	0,5
2016				
	I T	0,2	1,1	-0,8
	II T	-0,8	0,3	-0,6

⁽¹⁾ El CLU se refiere al Coste Laboral por unidad producida, expresando la relación existente entre la productividad por trabajador y la remuneración por asalariado. Son datos estandarizados por Eurostat, no ajustados, a partir de la información suministrada por los Institutos Nacionales de Estadística.

Gráfico UE-5.- COSTE LABORAL UNITARIO ⁽¹⁾

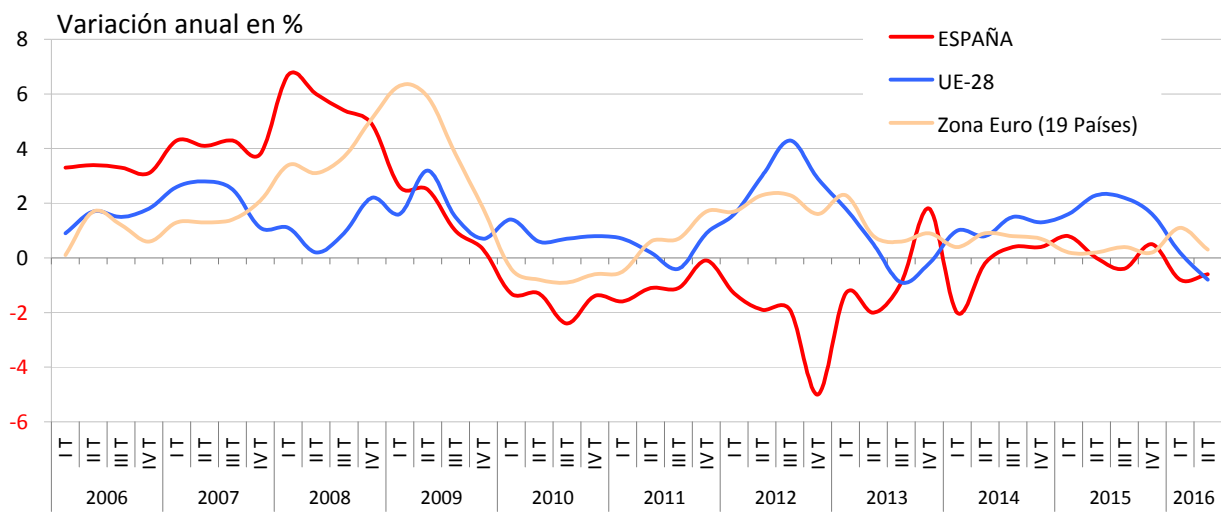

(1) El CLU se refiere al Coste Laboral por unidad producida, expresando la relación existente entre la productividad por trabajador y la remuneración por asalariado. Son datos estandarizados por Eurostat, no ajustados, a partir de la información suministrada por los Institutos Nacionales de Estadística.

FUENTE: EUROSTAT. Cuentas Nacionales.

A-INF TRIM\UE.8-COSTE LABORAL UNITARIO

UE.9.-COSTE LABORAL ⁽¹⁾

PERIODO	Variación anual en %			Variación trimestral %		
	UE-28	Zona Euro (19 Países)	ESPAÑA	UE-28	Zona Euro (19 Países)	ESPAÑA
2006						4,9
2007			4,8			1,5
2008			4,7	2,8	4,7	1,5
2009	2,6	2,8	4,7	0,7	0,8	1,2
2010	1,8	1,7	0,4	0,7	0,8	0,2
2011	2,4	2,4	1,9	0,8	1,0	0,8
2012	2,1	2,3	-0,1	0,7	0,9	-0,7
2013	1,4	1,4	0,6	0,5	0,7	0,9
2014	1,4	1,3	0,6	0,6	0,8	0,3
2015	2,1	1,6	0,8	0,8	0,9	0,6
2010						
III T	1,1	1,1	-1,0	-3,4	-5,1	3,0
IV T	2,0	1,8	-0,3	5,4	7,4	2,7
2011						
I T	1,8	2,1	1,0	-6,4	-9,4	-10,7
II T	2,7	2,6	1,1	7,8	11,1	7,0
III T	2,5	2,3	3,1	-3,6	-5,3	5,0
IV T	2,5	2,5	2,4	5,4	7,6	2,0
2012						
I T	1,9	2,0	1,9	-7,0	-9,9	-11,1
II T	2,2	2,4	0,5	8,1	11,5	5,5
III T	2,3	2,5	0,6	-3,5	-5,1	5,1
IV T	1,9	2,2	-3,5	5,0	7,2	-2,1
2013						
I T	2,2	2,2	-0,9	-6,7	-9,8	-8,8
II T	1,2	1,2	-0,4	7,0	10,3	6,0
III T	1,0	1,0	0,5	-3,8	-5,4	6,1
IV T	1,2	1,3	3,0	5,3	7,7	0,4
2014						
I T	1,2	1,0	0,6	-7,3	-10,9	-10,8
II T	1,5	1,5	1,4	7,5	11,2	6,5
III T	1,4	1,3	0,2	-4,4	-6,3	5,0
IV T	1,5	1,2	0,2	6,5	9,1	0,4
2015						
I T	2,3	1,8	1,2	-6,5	-10,4	-9,9
II T	1,9	1,6	0,5	7,1	11,0	5,8
III T	2,0	1,3	0,0	-4,3	-6,6	4,5
IV T	2,2	1,6	1,6	6,8	9,4	1,9
2016						
I T	1,6	1,6	0,4	-7,1	-10,4	-11,0
II T	1,4	1,0	0,4	6,8	10,3	5,8

⁽¹⁾ El Índice de Coste Laboral recoge el coste horario medio por trabajador, incluyendo los costes derivados del salario y las cargas fiscales sobre el trabajo y excluyendo las subvenciones percibidas por el empresario. No incluye los costes derivados de la formación ni los pagos en especie. Son datos estandarizados por Eurostat a partir de la información suministrada por los Institutos Nacionales de Estadística.

FUENTE: EUROSTAT. LCI (Índice de Coste Laboral)

ESTADIST\COYUNTURA\UE.9-COSTETOTAL

Gráfico UE-6.- COSTE LABORAL

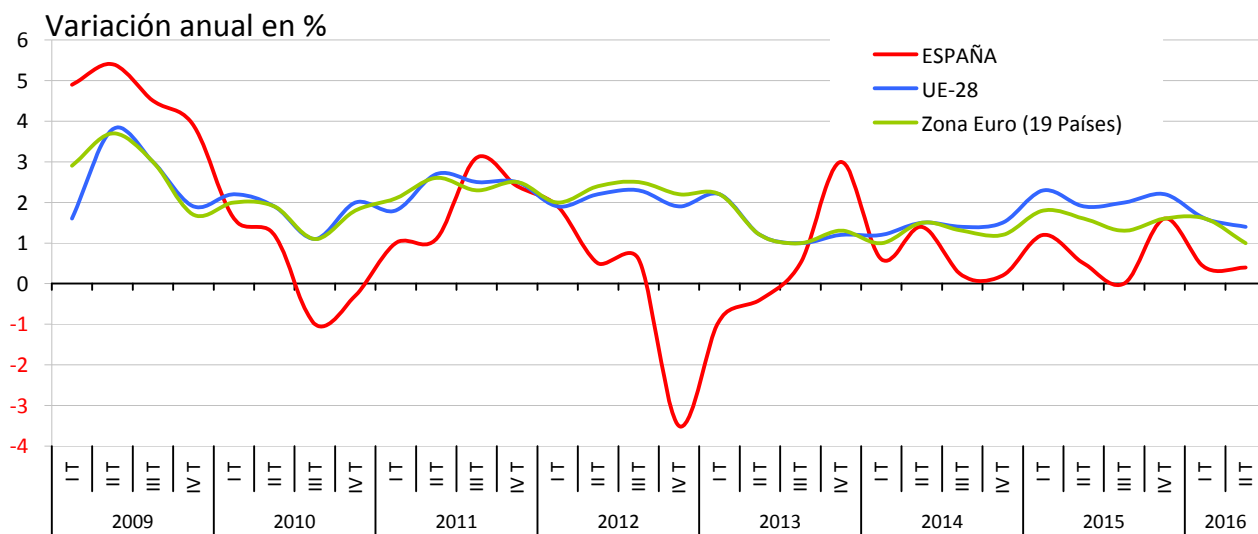

FUENTE: EUROSTAT. LCI (Índice de Coste Laboral)

A-INF TRIM\UE.9-COSTETOTAL

Cuadro 1.1.- DATOS BÁSICOS DE LA ECONOMÍA

(Medias anuales de cada año)

	2001	2002	2003	2004	2005	2006	2007	2008	2009	2010	2011	2012	2013	2014	2015	2016 ⁽¹⁾
PIB ⁽²⁾	4,0	2,9	3,2	3,3	3,7	4,2	3,8	1,1	-3,6	0,0	-1,0	-2,9	-1,7	1,4	3,2	3,2
Empleo*	3,5	2,5	2,9	2,8	3,6	3,7	3,2	0,2	-6,1	-2,7	-2,8	-4,8	-3,4	1,1	3,0	2,9
Productividad por ocupado	0,5	0,4	0,3	0,5	0,1	0,5	0,6	0,9	2,5	2,7	1,8	2,0	1,8	0,3	0,2	0,2
Remuneración por asalariado ⁽³⁾	4,3	3,3	3,6	3,0	3,7	4,0	4,8	6,4	4,2	1,0	0,9	-0,6	1,4	0,0	0,4	0,1
Coste Laboral Unitario nominal ⁽³⁾	3,2	2,9	3,0	2,4	3,3	3,2	4,2	5,7	1,6	-1,6	-0,9	-2,6	-0,4	-0,3	0,2	-0,1
Deflactor PIB ⁽⁴⁾	4,2	4,3	4,2	4,0	4,3	4,2	3,3	2,4	0,3	0,2	0,0	0,1	0,4	-0,3	0,5	0,3
IPC ⁽⁵⁾	2,7	3,5	3,0	3,0	3,4	3,5	2,8	4,1	-0,3	1,8	3,2	2,4	1,4	-0,2	-0,5	0,7

⁽¹⁾ Tercer Trimestre.

⁽²⁾ Dato provisional para los años 2010 y 2011. Avance para el 2012 y 2013. Estimación avance III T para 2015.

⁽³⁾ De 2001 a 2009 CNE Base 2008.

⁽⁴⁾ De 2001 a 2008 CNE Base 2008.

⁽⁵⁾ Octubre 2016

(*) Puestos de trabajo equivalentes a tiempo completo.

FUENTE: INE. Contabilidad Nacional trimestral Base 2010; Nivel Calidad y Condiciones de Vida.

A-INF TRIM\1.1.PIB-EMPLEO

Gráfico EC-1.- DATOS BÁSICOS DE LA ECONOMÍA

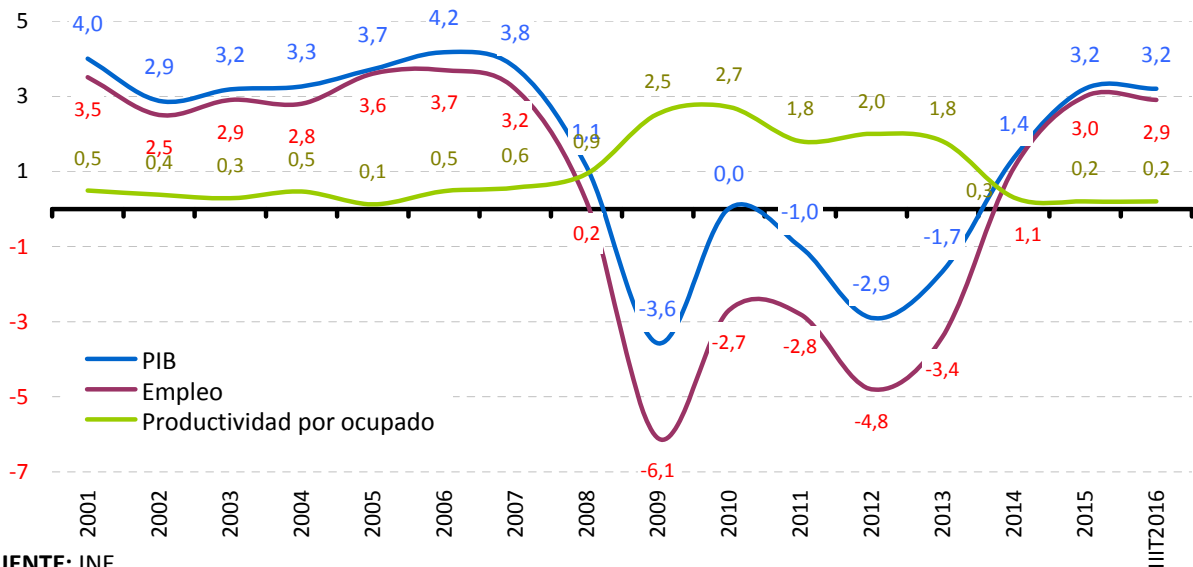

FUENTE: INE

A-INF TRIM\1.1.PIB-EMPLEO

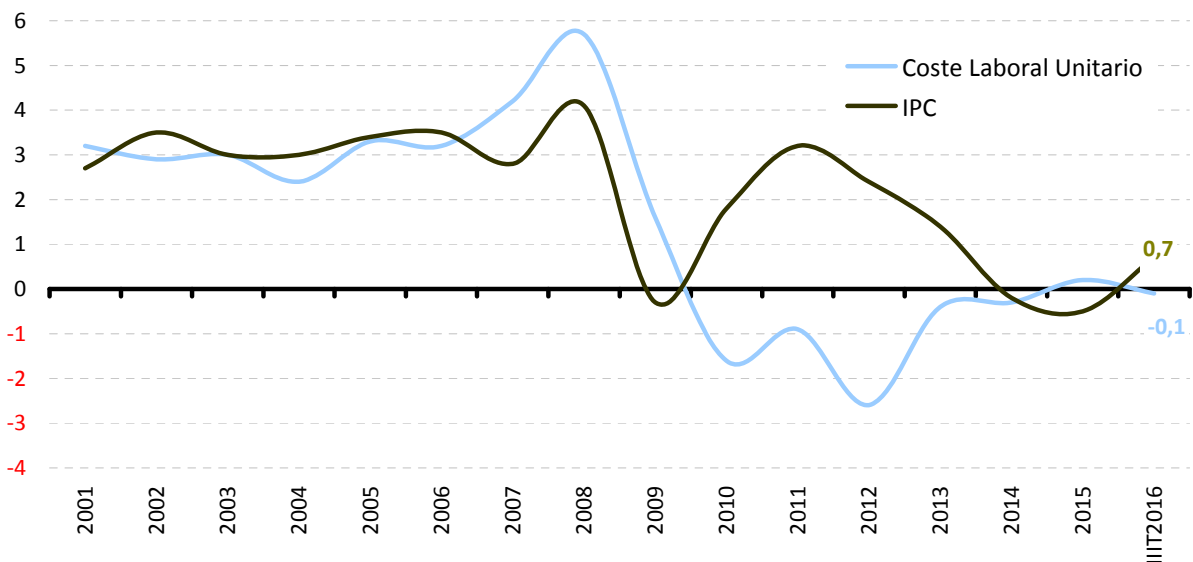

* CLU base 2008 de 2001 a 2009, y base 2010 de 2010 a 2014)

Octubre 2016 para IPC

FUENTE: INE

A-INF TRIM\1.1.PIB-FMPI FO

1.2.- PRINCIPALES MAGNITUDES DEL MERCADO DE TRABAJO SEGÚN DIFERENTES FUENTES ESTADÍSTICAS

		Valores Absolutos		Variaciones sobre período anterior		Variaciones sobre igual período del año anterior					
		Miles ⁽¹⁾		Miles	% ⁽²⁾	Miles	% ⁽²⁾	Miles	% ⁽²⁾	Miles	% ⁽²⁾
ENCUESTA DE POBLACIÓN ACTIVA		Trim. III 2016	AÑO 2015	s/ Trim. II 2016		s/ Trim. III 2015		Trim. III 2015/2014		2015/2014	
	Activos	22.848,3	22.922,0	-27,4	-0,1	-51,2	-0,2	-32,2	-0,1	-32,6	-0,1
	Ocupados	18.527,5	17.866,1	226,5	1,2	478,8	2,7	544,7	3,1	521,9	3,0
	Parados	4.320,8	5.056,0	-253,9	-5,6	-530,0	-10,9	-576,6	-10,6	-554,4	-9,9
	Asalariados	15.404,6	14.773,5	216,8	1,4	455,7	3,0	535,8	3,7	487,7	3,4
	Indefinidos	11.252,3	11.059,3	-29,0	-0,3	213,1	1,9	178,1	1,6	202,2	1,9
	Temporales	4.152,3	3.714,3	245,9	6,3	242,6	6,2	357,6	10,1	188,5	8,3
	Tiempo Completo	12.964,9	12.271,8	305,5	2,4	455,1	3,6	433,8	3,6	436,2	3,7
	Tiempo Parcial	2.439,7	2.501,7	-88,7	-3,5	0,5	0,0	102,1	4,4	51,5	2,1
	No Asalariados	3.116,9	3.087,5	10,9	0,4	22,5	0,7	9,2	0,3	36,4	1,2
	Tasa de actividad ⁽³⁾	75,48	75,45		-0,04		0,06		0,22		0,18
	Tasa de ocupación ⁽³⁾	61,12	58,72		0,80		1,76		2,05		1,94
	Tasa de paro	18,91	22,06		-1,09		-2,27		-2,49		-2,38
Tasa de Temporalidad	26,95	25,14		1,23		0,80		1,51		1,14	
Tasa de Parcialidad	15,84	16,93		-0,81		-0,48		0,10		-0,22	
ENCUESTA DE COYUNTURA LABORAL		Trim. IV 2012	AÑO 2012	s/ Trim. III 2012		s/ Trim. IV 2011		Trim. IV 2011/2010		2012/2011	
	Efectivos laborales	10.916,2	11.213,9	-313,1	-2,8	-585,7	-5,1	-319,2	-2,7	-449,0	-3,9
AFILIADOS A LA SEGURIDAD SOCIAL	Afiliados	Octubre 2016	AÑO 2015	s/Sept. 2016		s/Octubre 2015		Octubre 2015/2014		2015/2014	
		17.666,2	17.017,3	62,9	0,4	457,2	2,7	633,9	3,8	525,6	3,2
	Altas de afiliados ⁽⁴⁾	Agosto 2016	AÑO 2015			s/ Agosto 2015		Agosto 2015/2014		2015/2014	
		16.423,7	24.029,8			1.169,4	7,7	1.469,5	10,7	2.188,0	10,0
	Iniciales	467,7	680,2			-11,0	-2,3	117,9	32,7	138,7	25,6
EMPRESAS INSCRITAS EN LA SEGURIDAD SOCIAL		Sept. 2016	AÑO 2015	s/Agosto 2016		s/Sept. 2015		Sept. 2015/2014		2015/2014	
	Empresas (en miles)	1.293,1	1.286,6	10,4	0,8	25,0	2,0	22,8	1,8	31,0	2,5
	Trabajadores	12.610,8	12.305,9	175,6	1,4	484,9	4,0	449,2	3,8	544,0	4,6
MOVIMIENTO LABORAL REGISTRADO		Octubre 2016	AÑO 2015	s/Sept. 2016		s/Octubre 2015		Octubre 2015/2014		2015/2014	
	Contratos ⁽⁴⁾	16.536,2	18.576,3			1.159,7	7,5	1.418,8	12,0	1.849,2	11,1
	Indefinidos	1.436,1	1.509,2			167,7	13,2	135,5	10,0	158,8	11,8
	Temporales	15.100,1	17.067,1			992,0	7,0	1.283,3	9,7	1.690,4	11,0
	Tasa de contratación indefinida	8,7	8,1				0,4		0,1		0,1
	Paro registrado	3.765,0	4.232,1	44,7	1,2	-411,4	-9,9	-350,4	-7,7	-343,8	-7,5

(1).- Las tasas se expresan en porcentaje.

(2).- Las variaciones de las tasas están expresadas en puntos porcentuales.

(3).- En relación a la población 16-64 años.

(4).- Acumulado del período transcurrido del año

FUENTE: INE, EPA; MEYSS, ECL, Estadística de Afiliación de Trabajadores a la S.S. y Estadística de Empresas Inscritas en la S.S.; Servicio Público de Empleo Estatal, Estadística de Contratos Registrados y Estadística de Empleo.

A-INF TRIM\1.2.DIFFUEN

Gráfico 1. Evolución principales variables del mercado de trabajo

Valores absolutos en miles

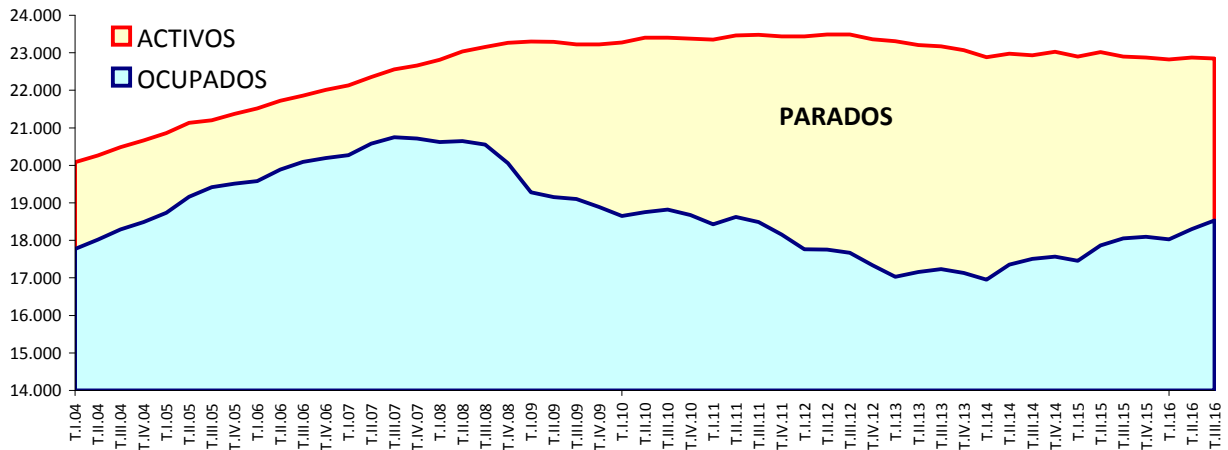

Tasas de Variación anual en %

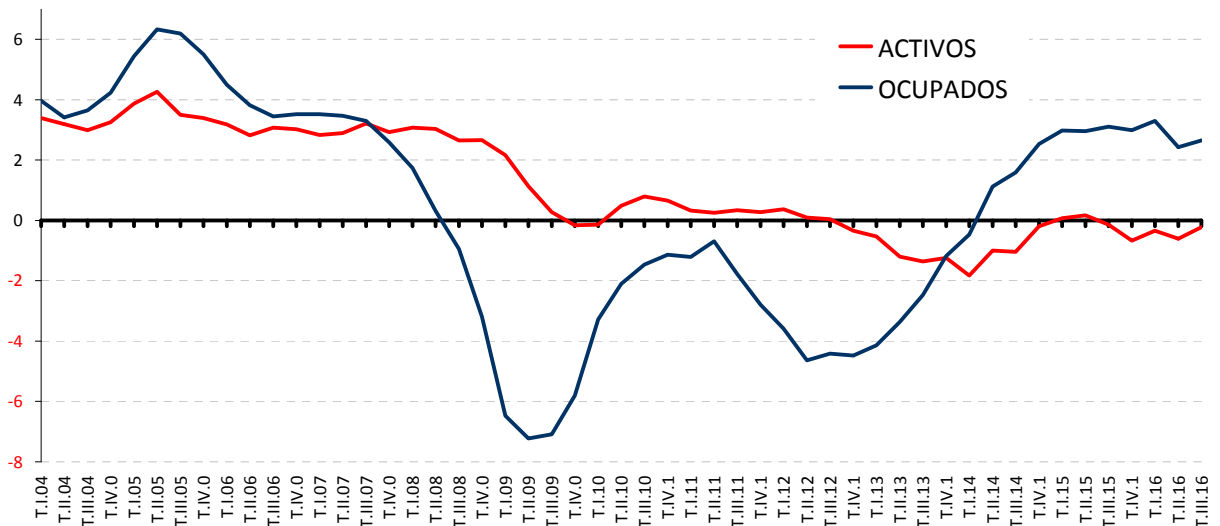

Tasas de Variación anual en %

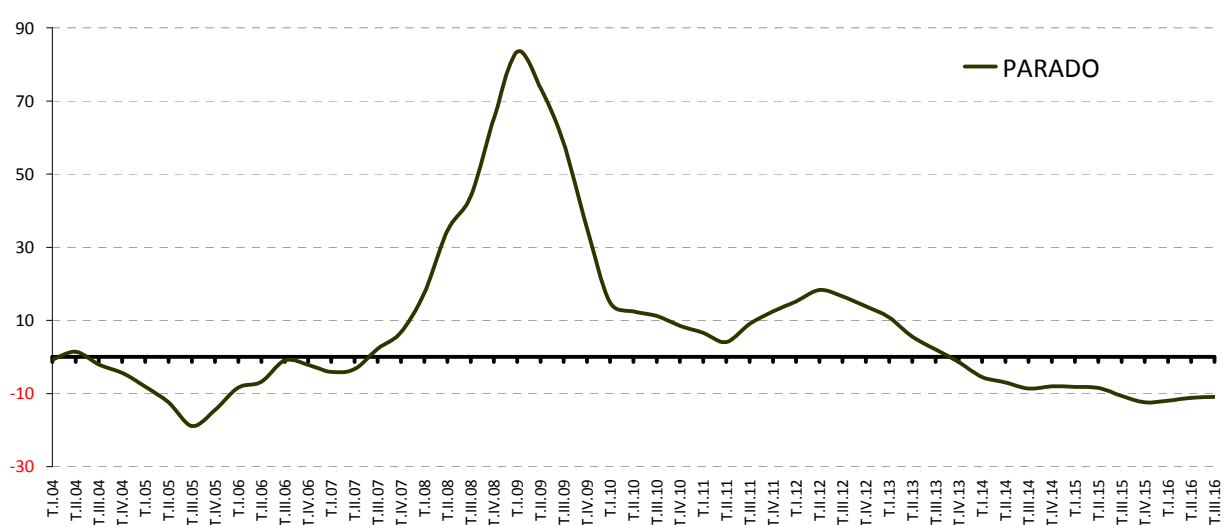

FUENTE: INE. EPA
A-INF TRIM\GRAFICO 1

Gráfico 2.- Afiliados a la Seguridad Social

(Último día del mes)

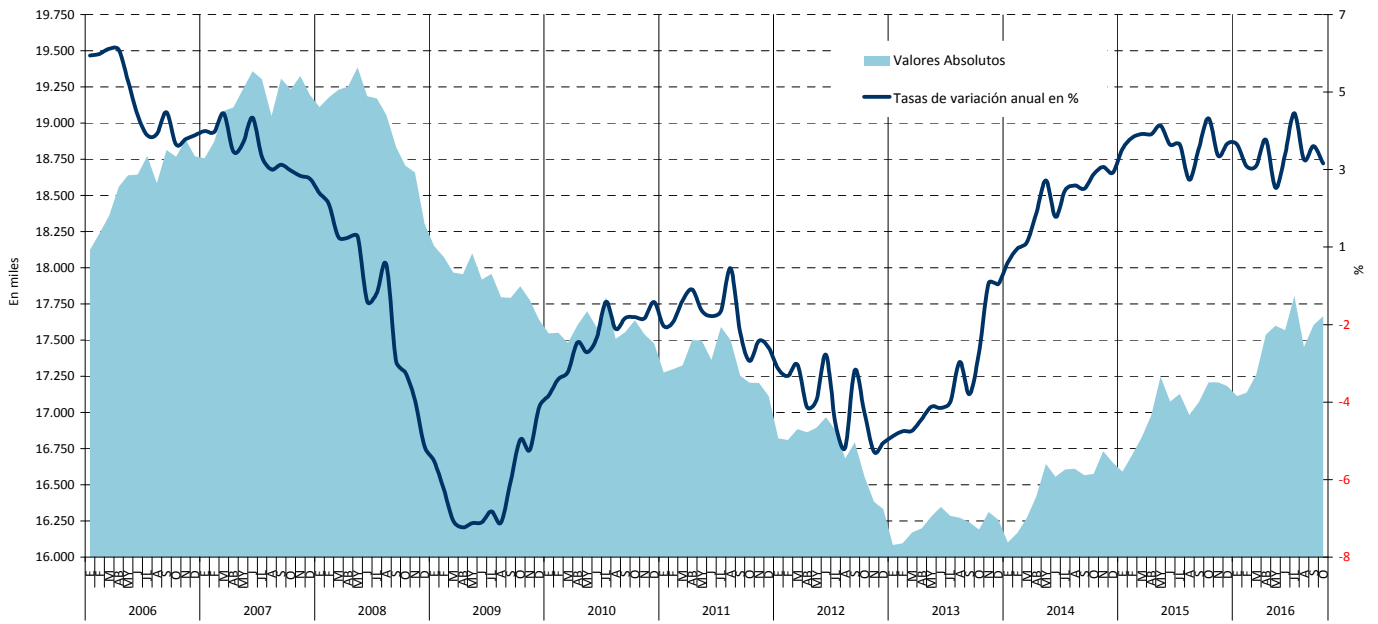

FUENTE: MEYSS. Estadística de Afiliación de Trabajadores a la Seguridad Social

A-INF TRIM\3.8.AFDELAB.XLS

Gráfico 3.- Evolución de las nuevas contrataciones registradas.

Cifras Absolutas



FUENTE: Servicio Público de Empleo Estatal. Estadística de Contratos Registrados.
A-INF TRIM\3.13.CREGDURC

Gráfico 4. Evolución del Paro Registrado

Cifras absolutas

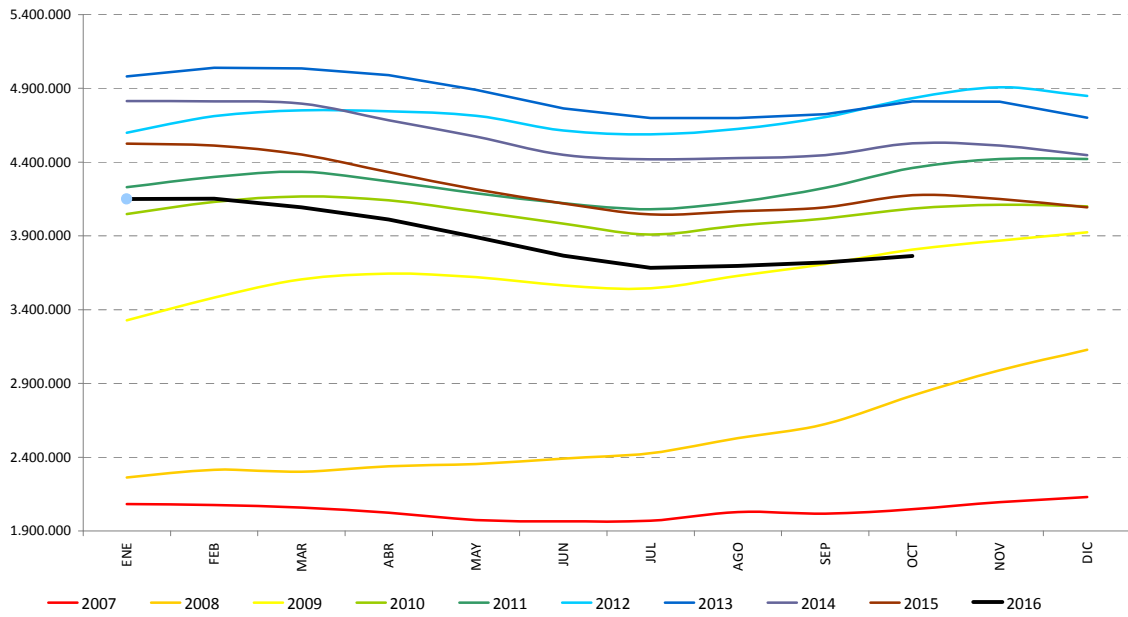

FUENTE: Servicio Público de Empleo Estatal. Estadística de Empleo A-INF TRIM\4.4.PRG SXED

Gráfico 4.bis. Evolución del Paro Registrado

Cifras absolutas

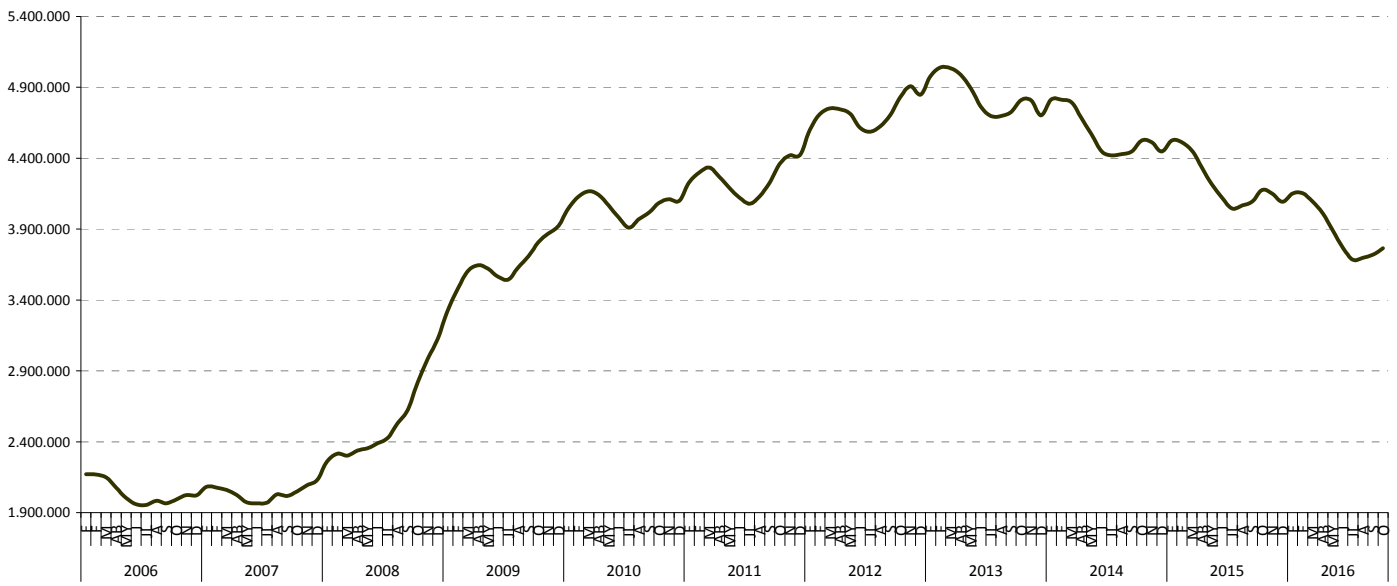

FUENTE: Servicio Público de Empleo Estatal. Estadística de Empleo
A-INF TRIM\4.4.PRGSXED

2. LA POBLACIÓN ACTIVA

Gráfico 5. Tasas de Actividad según sexos

En porcentaje de la población de 16 a 64 años

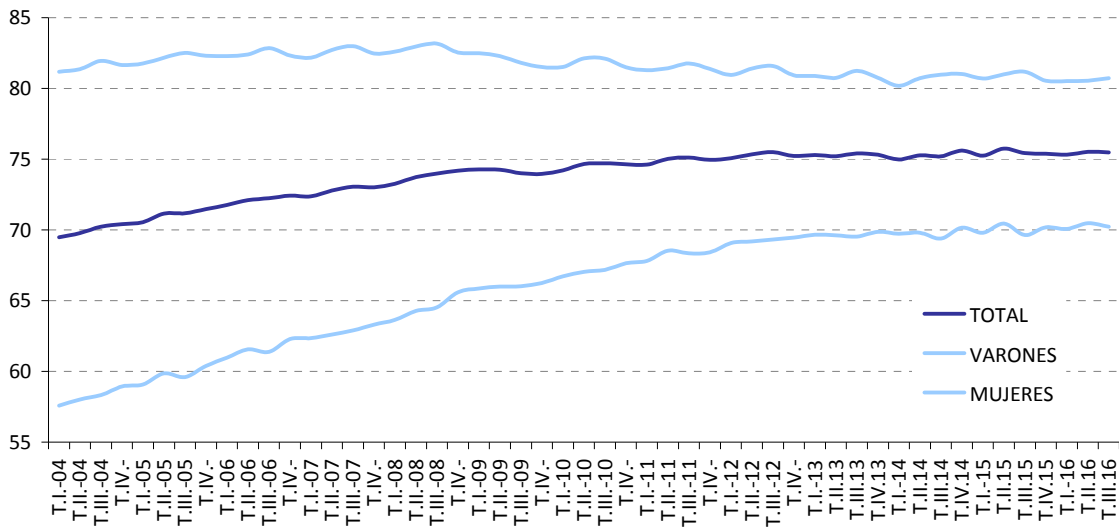

FUENTE: INE, EPA
A-INF TRIM\2.2.TASAS.XLSX

Gráfico 6.- Tasas de Actividad de jóvenes y adultos

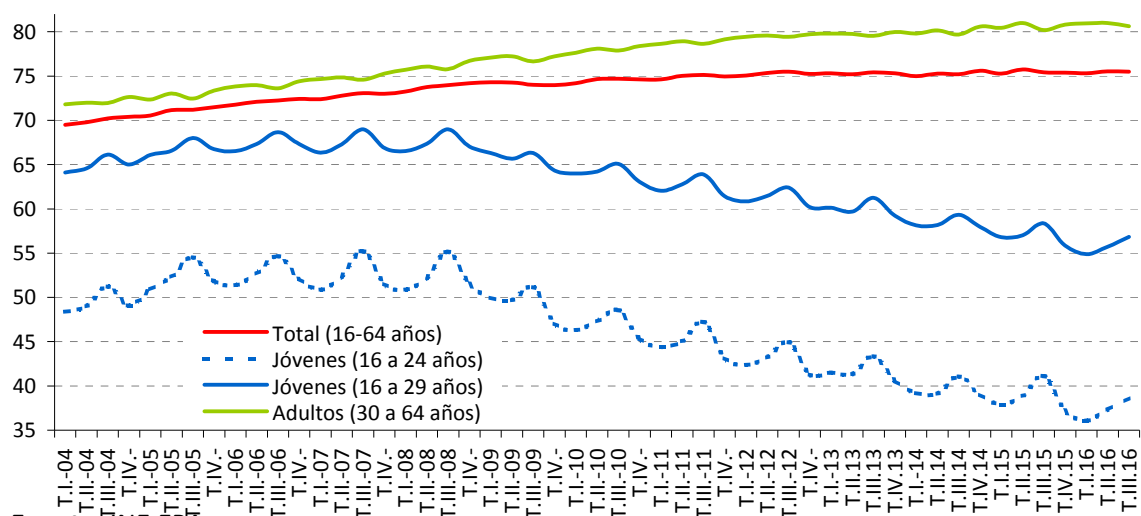

Fuente: INE.EPA

A-INF TRIM\2.3.BIS.tasactjovadul

2.4.- ACTIVOS SEGÚN NIVEL DE ESTUDIOS Y SEXO CNED-2000 (*)

	VALORES ABSOLUTOS (En miles)			DISTRIBUCIONES PORCENTUALES			VARIACIONES ANUALES						TASAS DE ACTIVIDAD		
							Miles			%					
	T.III.11	T.III.12	T.III.13	T.III.11	T.III.12	T.III.13	T.III.11	T.III.12	T.III.13	T.III.11	T.III.12	T.III.13	T.III.11	T.III.12	T.III.13
AMBOS SEXOS	23.482,5	23.491,9	23.173,4	100,0	100,0	100,0	78,1	9,4	-318,5	0,3	0,0	-1,4	60,44	60,55	60,04
Analfabetos	99,0	74,8	86,8	0,4	0,3	0,4	-0,5	-24,2	12,0	-0,5	-24,4	16,0	11,46	9,57	11,78
Educación Primaria	2.924,1	2.750,6	2.488,2	12,5	11,7	10,7	-354,2	-173,5	-262,4	-10,8	-5,9	-9,5	28,22	27,28	26,02
Educación Secundaria Primera etapa y formación e inserción laboral correspondiente	6.704,8	6.792,3	6.752,7	28,6	28,9	29,1	172,9	87,5	-39,6	2,6	1,3	-0,6	68,40	67,88	66,53
Educación Secundaria Segunda etapa y formación e inserción laboral correspondiente	5.626,5	5.601,1	5.387,5	24,0	23,8	23,2	16,0	-25,4	-213,6	0,3	-0,5	-3,8	70,92	70,79	69,24
Formación e inserción laboral con título de secundaria (2ª etapa)	9,0	8,6	9,6	0,0	0,0	0,0	0,9	-0,4	1,0	11,1	-4,4	11,6	80,36	78,90	88,07
Educación superior, excepto doctorado	7.955,2	8.095,6	8.290,4	33,9	34,5	35,8	223,8	140,4	194,8	2,9	1,8	2,4	82,14	82,57	81,56
Doctorado	163,9	169,0	158,1	0,7	0,7	0,7	19,2	5,1	-10,9	13,3	3,1	-6,4	84,18	84,25	82,52
VARONES	12.900,2	12.782,4	12.545,6	100,0	100,0	100,0	-99,1	-117,8	-236,8	-0,8	-0,9	-1,9	67,77	67,37	66,61
Analfabetos	51,2	40,8	49,7	0,4	0,3	0,4	-4,6	-10,4	8,9	-8,2	-20,3	21,8	18,31	16,01	21,21
Educación Primaria	1.773,5	1.632,4	1.482,9	13,7	12,8	11,8	-250,3	-141,1	-149,5	-12,4	-8,0	-9,2	37,77	35,85	34,41
Educación Secundaria Primera etapa y formación e inserción laboral correspondiente	4.068,1	4.093,2	4.051,2	31,5	32,0	32,3	80,0	25,1	-42,0	2,0	0,6	-1,0	76,96	76,23	74,60
Educación Secundaria Segunda etapa y formación e inserción laboral correspondiente	3.018,0	2.955,3	2.824,8	23,4	23,1	22,5	-37,9	-62,7	-130,5	-1,2	-2,1	-4,4	76,28	75,41	73,73
Formación e inserción laboral con título de secundaria (2ª etapa)	5,2	4,7	5,0	0,0	0,0	0,0	0,2	-0,5	0,3	4,0	-9,6	6,4	82,54	78,33	94,34
Educación superior, excepto doctorado	3.889,2	3.960,8	4.044,4	30,1	31,0	32,2	105,5	71,6	83,6	2,8	1,8	2,1	82,82	83,27	82,31
Doctorado	95,0	95,1	87,7	0,7	0,7	0,7	8,0	0,1	-7,4	9,2	0,1	-7,8	83,11	82,84	78,87
MUJERES	10.582,2	10.709,6	10.627,8	100,0	100,0	100,0	177,2	127,4	-81,8	1,7	1,2	-0,8	53,40	54,02	53,78
Analfabetos	47,8	34,0	37,2	0,5	0,3	0,4	4,1	-13,8	3,2	9,4	-28,9	9,4	8,18	6,45	7,40
Educación Primaria	1.150,5	1.118,2	1.005,3	10,9	10,4	9,5	-104,0	-32,3	-112,9	-8,3	-2,8	-10,1	20,31	20,22	19,14
Educación Secundaria Primera etapa y formación e inserción laboral correspondiente	2.636,8	2.699,0	2.701,5	24,9	25,2	25,4	93,1	62,2	2,5	3,7	2,4	0,1	58,38	58,21	57,24
Educación Secundaria Segunda etapa y formación e inserción laboral correspondiente	2.608,5	2.645,8	2.562,7	24,6	24,7	24,1	53,9	37,3	-83,1	2,1	1,4	-3,1	65,59	66,26	64,88
Formación e inserción laboral con título de secundaria (2ª etapa)	3,7	4,0	4,7	0,0	0,0	0,0	0,5	0,3	0,7	15,6	8,1	17,5	75,51	81,63	83,93
Educación superior, excepto doctorado	4.066,0	4.134,8	4.246,0	38,4	38,6	40,0	118,3	68,8	111,2	3,0	1,7	2,7	81,51	81,91	80,87
Doctorado	68,8	73,9	70,5	0,7	0,7	0,7	11,1	5,1	-3,4	19,2	7,4	-4,6	85,57	86,13	87,80

(*) Los datos 2002/2013 corresponden a la serie revisada incorporando la nueva base poblacional de la EPA actualizada con las nuevas estimaciones de población y hogares derivadas del Censo de Población y Viviendas de 2011, en sustitución de la basada en el Censo 2001.

FUENTE: INE. EPA
A-INF TRIM\2.4.ACTNESX

2.4.BIS.- ACTIVOS SEGÚN NIVEL DE ESTUDIOS Y SEXO CNED - 2014

	VALORES ABSOLUTOS (en miles)			DISTRIBUCIONES PORCENTUALES			VARIACIONES		VARIACIONES ANUALES				TASAS DE ACTIVIDAD		
	T.III.14	T.III.15	T.III.16	T.III.14	T.III.15	T.III.16	T.III.16 - T.II.16		Miles		%		T.III.14	T.III.15	T.III.16
							Miles	%	T.III.15	T.III.16	T.III.15	T.III.16			
AMBOS SEXOS	22.931,7	22.899,5	22.848,3	100,0	100,0	100,0	-27,4	-0,1	-32,2	-51,2	-0,1	-0,2	59,53	59,50	59,28
Analfabetos	88,0	80,8	73,6	0,4	0,4	0,3	-0,7	-0,9	-7,2	-7,2	-8,2	-8,9	11,90	11,54	10,99
Estudios primarios incompletos	349,6	356,0	297,6	1,5	1,6	1,3	-21,0	-6,6	6,4	-58,4	1,8	-16,4	13,16	13,65	12,36
Educación primaria	1.677,9	1.536,6	1.449,8	7,3	6,7	6,3	-45,4	-3,0	-141,3	-86,8	-8,4	-5,6	28,49	27,25	26,51
Primera etapa de educación secundaria y similar	6.905,6	6.838,1	6.793,7	30,1	29,9	29,7	-33,4	-0,5	-67,5	-44,4	-1,0	-0,6	63,42	62,60	61,95
Segunda etapa de educación secundaria, con orientación general	3.206,7	3.203,0	3.188,9	14,0	14,0	14,0	-2,9	-0,1	-3,7	-14,1	-0,1	-0,4	63,40	62,82	61,16
Segunda etapa de educación secundaria con orientación profesional (incluye educación postsecundaria no superior)	2.134,6	2.271,2	2.246,4	9,3	9,9	9,8	-14,8	-0,7	136,6	-24,8	6,4	-1,1	78,27	79,28	77,84
Educación superior	8.569,2	8.613,8	8.798,2	37,4	37,6	38,5	90,7	1,0	44,6	184,4	0,5	2,1	81,13	80,85	80,48
VARONES	12.399,3	12.355,3	12.242,1	100,0	100,0	100,0	21,4	0,2	-44,0	-113,2	-0,4	-0,9	66,02	65,90	65,26
Analfabetos	45,6	43,0	36,5	0,4	0,3	0,3	0,0	0,0	-2,6	-6,5	-5,7	-15,1	19,05	19,40	16,71
Estudios primarios incompletos	210,2	216,5	187,4	1,7	1,8	1,5	-14,8	-7,3	6,3	-29,1	3,0	-13,4	19,06	19,77	18,40
Educación primaria	989,5	934,5	892,6	8,0	7,6	7,3	-8,4	-0,9	-55,0	-41,9	-5,6	-4,5	36,70	36,10	35,81
Primera etapa de educación secundaria y similar	4.117,9	4.124,6	4.083,1	33,2	33,4	33,4	-23,9	-0,6	6,7	-41,5	0,2	-1,0	71,76	71,17	70,12
Segunda etapa de educación secundaria, con orientación general	1.712,8	1.767,9	1.716,9	13,8	14,3	14,0	-5,7	-0,3	55,1	-51,0	3,2	-2,9	67,56	68,02	65,22
Segunda etapa de educación secundaria con orientación profesional (incluye educación postsecundaria no superior)	1.121,0	1.159,1	1.147,4	9,0	9,4	9,4	2,9	0,3	38,1	-11,7	3,4	-1,0	84,13	83,82	82,35
Educación superior	4.202,4	4.109,6	4.178,2	33,9	33,3	34,1	71,3	1,7	-92,8	68,6	-2,2	1,7	81,83	81,15	80,64
MUJERES	10.532,4	10.544,2	10.606,2	100,0	100,0	100,0	-48,7	-0,5	11,8	62,0	0,1	0,6	53,35	53,42	53,61
Analfabetos	42,5	37,8	37,1	0,4	0,4	0,3	-0,7	-1,9	-4,7	-0,7	-11,1	-1,9	8,49	7,90	8,23
Estudios primarios incompletos	139,4	139,5	110,2	1,3	1,3	1,0	-6,2	-5,3	0,1	-29,3	0,1	-21,0	8,97	9,23	7,94
Educación primaria	688,4	602,1	557,2	6,5	5,7	5,3	-37,0	-6,2	-86,3	-44,9	-12,5	-7,5	21,55	19,74	18,73
Primera etapa de educación secundaria y similar	2.787,7	2.713,5	2.710,6	26,5	25,7	25,6	-9,5	-0,3	-74,2	-2,9	-2,7	-0,1	54,13	52,91	52,70
Segunda etapa de educación secundaria, con orientación general	1.493,9	1.435,1	1.472,0	14,2	13,6	13,9	2,8	0,2	-58,8	36,9	-3,9	2,6	59,21	57,42	57,02
Segunda etapa de educación secundaria con orientación profesional (incluye educación postsecundaria no superior)	1.013,6	1.112,1	1.099,0	9,6	10,5	10,4	-17,7	-1,6	98,5	-13,1	9,7	-1,2	72,67	75,04	73,63
Educación superior	4.366,8	4.504,1	4.620,0	41,5	42,7	43,6	19,4	0,4	137,3	115,9	3,1	2,6	80,46	80,58	80,33

FUENTE: INE. EPA
A-INF TRIM\2.4.ACTNESX

Gráfico 7.- Tasas de Actividad por nivel de estudios

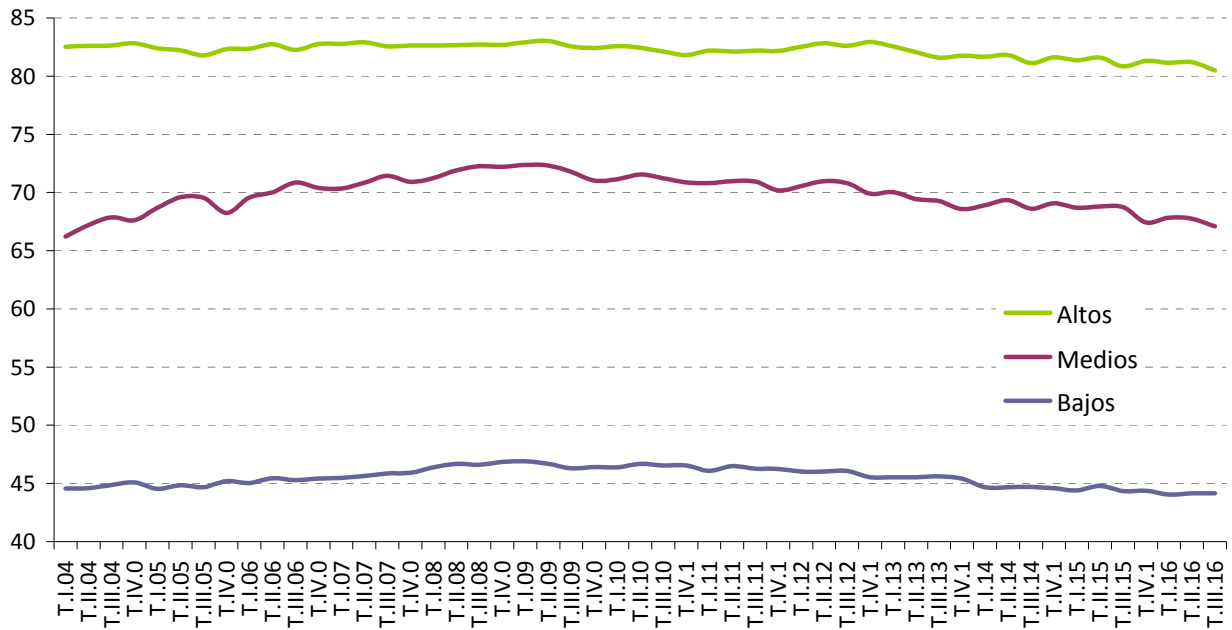

Fuente: INE.EPA

A-INF TRIM\2.4.ACTNESX

2.5.- POBLACIÓN ACTIVA POR COMUNIDADES AUTÓNOMAS (*)

	VALORES ABSOLUTOS Miles			DISTRIBUCIÓN PORCENTUAL			VARIACIONES		Variaciones anuales					
	T.III.14	T.III.15	T.III.16	T.III.14	T.III.15	T.III.16	T.III.16 - T.II.16		Miles			%		
							Miles	%	T.III.14	T.III.15	T.III.16	T.III.14	T.III.15	T.III.16
Andalucía	4.030,1	4.040,0	3.974,9	17,6	17,6	17,4	-18,9	-0,5	21,6	9,9	-65,1	0,5	0,2	-1,6
Aragón	651,9	648,1	651,6	2,8	2,8	2,9	0,2	0,0	-4,6	-3,8	3,5	-0,7	-0,6	0,5
Asturias	480,0	468,5	474,6	2,1	2,0	2,1	1,9	0,4	-8,0	-11,5	6,1	-1,6	-2,4	1,3
Baleares	633,7	644,8	640,4	2,8	2,8	2,8	11,4	1,8	4,9	11,1	-4,4	0,8	1,8	-0,7
Canarias	1.086,2	1.110,7	1.102,2	4,7	4,9	4,8	1,5	0,1	-17,1	24,5	-8,5	-1,5	2,3	-0,8
Cantabria	284,1	278,7	277,7	1,2	1,2	1,2	1,6	0,6	4,3	-5,4	-1,0	1,5	-1,9	-0,4
Castilla y León	1.165,2	1.150,0	1.153,3	5,1	5,0	5,0	6,2	0,5	-8,2	-15,2	3,3	-0,7	-1,3	0,3
Castilla - La Mancha	1.001,8	990,8	978,3	4,4	4,3	4,3	-5,1	-0,5	-19,6	-11,0	-12,5	-1,9	-1,1	-1,3
Cataluña	3.800,8	3.770,4	3.776,5	16,6	16,5	16,5	-8,4	-0,2	-80,3	-30,4	6,1	-2,1	-0,8	0,2
Comunitat Valenciana	2.404,2	2.425,6	2.431,7	10,5	10,6	10,6	-7,6	-0,3	-47,2	21,4	6,1	-1,9	0,9	0,3
Extremadura	507,7	506,4	500,7	2,2	2,2	2,2	-0,4	-0,1	-9,9	-1,3	-5,7	-1,9	-0,3	-1,1
Galicia	1.275,6	1.261,9	1.264,6	5,6	5,5	5,5	7,7	0,6	-15,4	-13,7	2,7	-1,2	-1,1	0,2
Madrid	3.329,8	3.351,6	3.340,4	14,5	14,6	14,6	-39,8	-1,2	-28,2	21,8	-11,2	-0,8	0,7	-0,3
Murcia, Región de	719,8	699,7	703,9	3,1	3,1	3,1	2,2	0,3	-13,0	-20,1	4,2	-1,8	-2,8	0,6
Navarra	309,5	309,2	309,7	1,3	1,4	1,4	11,5	3,9	-6,8	-0,3	0,5	-2,1	-0,1	0,2
País Vasco	1.019,4	1.015,5	1.040,8	4,4	4,4	4,6	11,4	1,1	-11,9	-3,9	25,3	-1,2	-0,4	2,5
Rioja, La	159,6	152,6	153,4	0,7	0,7	0,7	-2,3	-1,5	1,7	-7,0	0,8	1,1	-4,4	0,5
Ceuta	38,8	39,1	36,8	0,2	0,2	0,2	-1,4	-3,7	0,5	0,3	-2,3	1,3	0,8	-5,9
Melilla	33,4	35,9	37,1	0,1	0,2	0,2	1,2	3,3	-4,7	2,5	1,2	-12,3	7,5	3,3
TOTAL	22.931,7	22.899,5	22.848,3	100,0	100,0	100,0	62,6	0,3	-241,7	-32,2	-51,2	-1,0	-0,1	-0,2

(*).- Los datos 2002/2013 corresponden a la serie revisada incorporando la nueva base poblacional de la EPA actualizada con las nuevas estimaciones de población y hogares derivadas del Censo de Población y Viviendas de 2011, en sustitución de la basada en el Censo 2001.

FUENTE: INE. EPA

A-INF TRIM\2.5.ACTCCAA

2.6.- TASAS DE ACTIVIDAD POR COMUNIDADES AUTÓNOMAS Y SEXOS

Población de 16 a 64 años

	Valores de las tasas			Variaciones	Variaciones anuales		
				T.III.16-T.II.16	En puntos porcentuales		
	T.III.14	T.III.15	T.III.16	En puntos porcentuales	T.III.14	T.III.15	T.III.16
AMBOS SEXOS	75,20	75,42	75,48	-0,04	-0,21	0,22	0,06
Andalucía	72,24	72,49	71,55	-0,29	0,45	0,25	-0,94
Aragón	76,91	76,88	77,70	0,09	0,20	-0,03	0,82
Asturias	70,52	69,74	71,43	0,57	0,27	-0,78	1,69
Baleares	82,18	82,83	82,04	1,09	0,54	0,65	-0,79
Canarias	73,06	74,26	74,17	0,08	-1,39	1,20	-0,09
Cantabria	74,01	73,36	73,61	0,63	1,96	-0,65	0,25
Castilla y León	74,66	74,23	75,21	0,43	0,63	-0,43	0,98
Castilla-La Mancha	74,17	73,91	73,57	-0,27	-0,65	-0,26	-0,34
Cataluña	79,03	78,85	78,85	-0,17	-0,65	-0,18	0,00
Comunidad Valenciana	74,00	75,27	75,80	-0,07	-0,96	1,27	0,53
Extremadura	71,19	71,34	71,23	0,04	-1,07	0,15	-0,11
Galicia	73,09	72,98	73,78	0,59	0,04	-0,11	0,80
Madrid	78,43	79,24	78,67	-0,97	-0,07	0,81	-0,57
Murcia	74,07	72,47	72,88	0,22	-0,96	-1,60	0,41
Navarra	75,82	75,84	75,98	2,80	-0,64	0,02	0,14
País Vasco	73,85	74,03	76,38	0,98	-0,09	0,18	2,35
Rioja (La)	78,86	76,19	77,03	-1,06	1,64	-2,67	0,84
Ceuta	67,26	69,06	66,30	-1,45	-1,37	1,80	-2,76
Melilla	64,62	67,25	68,31	1,74	-4,12	2,63	1,06
VARONES	80,98	81,18	80,72	0,18	-0,27	0,20	-0,46
Andalucía	79,19	79,00	77,95	-0,13	0,50	-0,19	-1,05
Aragón	81,87	82,29	83,08	1,37	-0,23	0,42	0,79
Asturias	73,50	72,82	75,47	1,32	-1,33	-0,68	2,65
Baleares	87,50	87,42	85,73	0,68	0,77	-0,08	-1,69
Canarias	78,13	80,02	78,91	-0,17	-1,81	1,89	-1,11
Cantabria	79,81	79,18	78,28	0,86	2,30	-0,63	-0,90
Castilla y León	81,00	80,56	81,02	0,45	0,98	-0,44	0,46
Castilla-La Mancha	82,08	81,11	81,00	0,06	-0,35	-0,97	-0,11
Cataluña	83,43	83,63	82,83	0,01	-1,15	0,20	-0,80
Comunidad Valenciana	80,28	81,29	81,29	0,34	-0,82	1,01	0,00
Extremadura	78,52	79,54	78,51	1,05	0,17	1,02	-1,03
Galicia	77,50	77,07	77,83	0,61	-0,24	-0,43	0,76
Madrid	83,91	84,79	83,23	-0,46	0,25	0,88	-1,56
Murcia	81,53	80,72	80,93	-0,34	-1,38	-0,81	0,21
Navarra	80,65	80,15	80,47	3,24	-2,31	-0,50	0,32
País Vasco	79,70	79,51	80,59	0,81	0,09	-0,19	1,08
Rioja (La)	83,67	83,39	82,73	-1,04	1,68	-0,28	-0,66
Ceuta	77,45	77,51	74,02	-5,28	-0,01	0,06	-3,49
Melilla	72,58	77,06	81,60	-0,01	-6,74	4,48	4,54
MUJERES	69,38	69,64	70,22	-0,26	-0,15	0,26	0,58
Andalucía	65,21	65,91	65,08	-0,45	0,41	0,70	-0,83
Aragón	71,76	71,28	72,15	-1,24	0,65	-0,48	0,87
Asturias	67,58	66,72	67,46	-0,18	1,85	-0,86	0,74
Baleares	76,72	78,11	78,27	1,50	0,34	1,39	0,16
Canarias	67,95	68,45	69,39	0,32	-0,94	0,50	0,94
Cantabria	68,14	67,49	68,91	0,41	1,61	-0,65	1,42
Castilla y León	68,05	67,64	69,17	0,39	0,28	-0,41	1,53
Castilla-La Mancha	65,73	66,24	65,68	-0,62	-0,94	0,51	-0,56
Cataluña	74,62	74,09	74,89	-0,36	-0,13	-0,53	0,80
Comunidad Valenciana	67,62	69,18	70,24	-0,49	-1,08	1,56	1,06
Extremadura	63,51	62,74	63,62	-1,01	-2,36	-0,77	0,88
Galicia	68,72	68,91	69,77	0,57	0,33	0,19	0,86
Madrid	73,21	73,96	74,33	-1,45	-0,38	0,75	0,37
Murcia	66,27	63,87	64,49	0,79	-0,50	-2,40	0,62
Navarra	70,83	71,40	71,37	2,35	1,10	0,57	-0,03
País Vasco	68,03	68,60	72,21	1,14	-0,26	0,57	3,61
Rioja (La)	73,93	68,86	71,26	-1,07	1,65	-5,07	2,40
Ceuta	55,42	59,88	57,47	2,39	-3,26	4,46	-2,41
Melilla	56,89	57,10	55,58	4,07	-0,85	0,21	-1,52

Gráfico 8.- Tasa de Actividad por Comunidades Autónomas

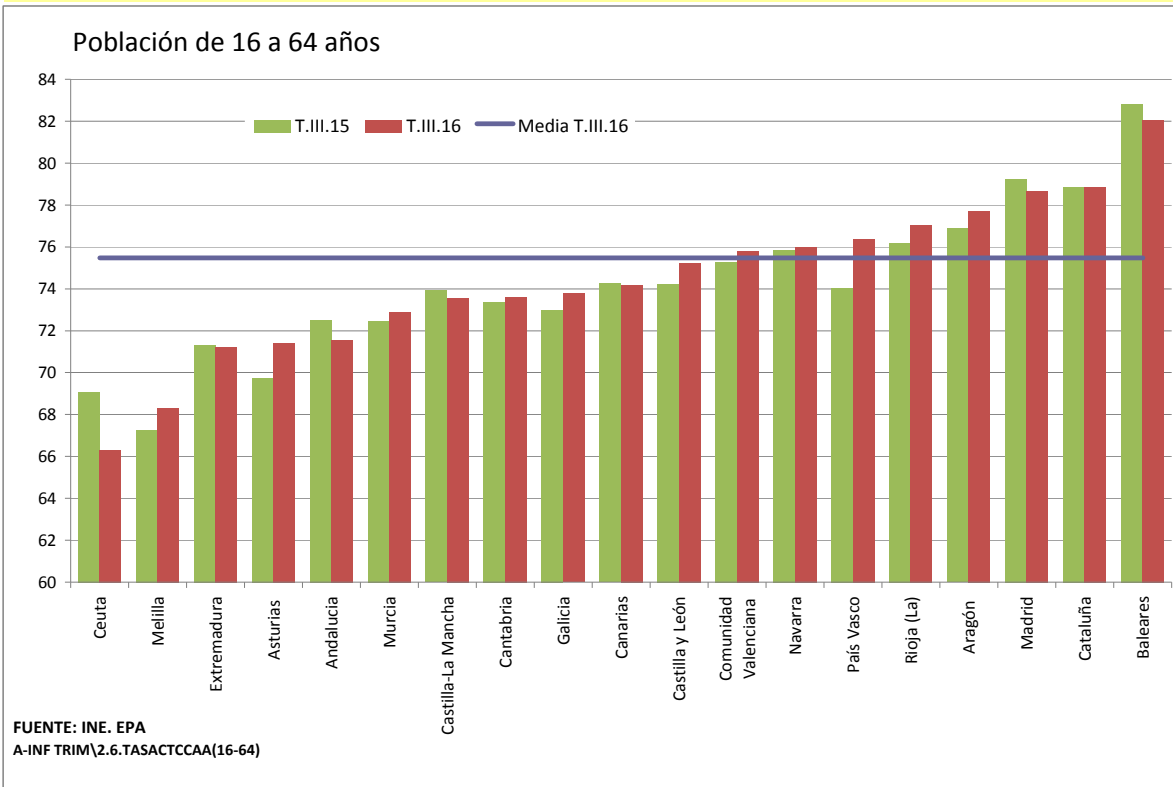

3. LA POBLACIÓN OCUPADA

Gráfico 9. Ocupados según sexo

Valores absolutos en miles

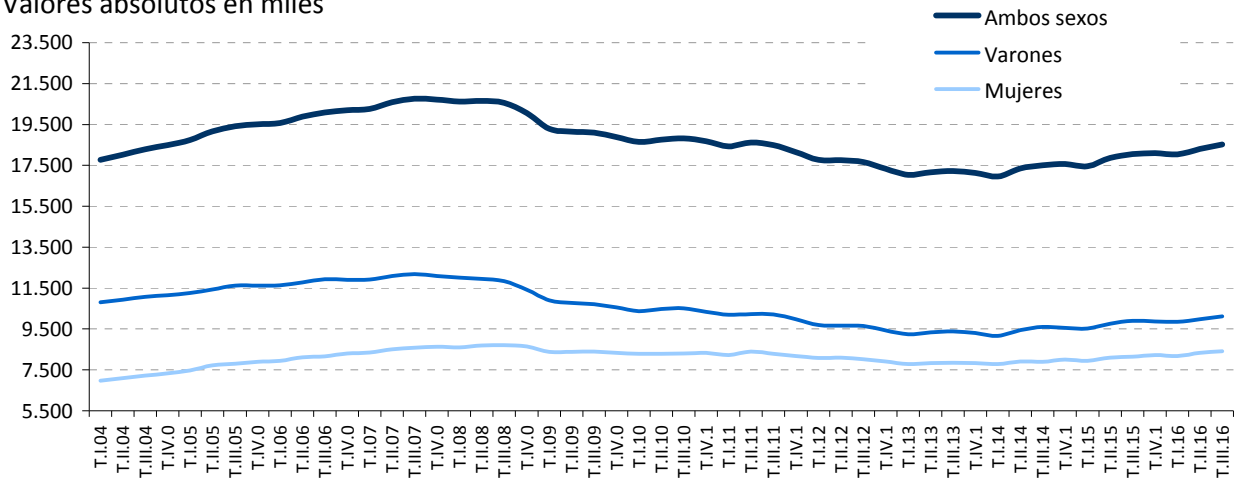

Tasas de variación anual en %

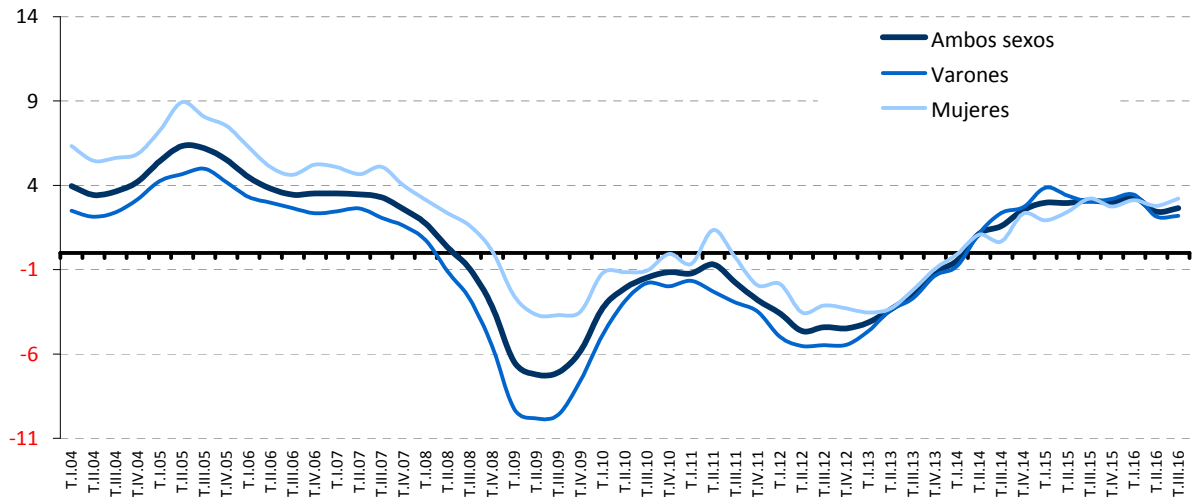

FUENTE: INE. EPA

A-INF TRIM\3.1.OCUSXD

Gráfico 10.- Tasas de ocupación según sexo

En porcentaje de la población de 16 a 64 años

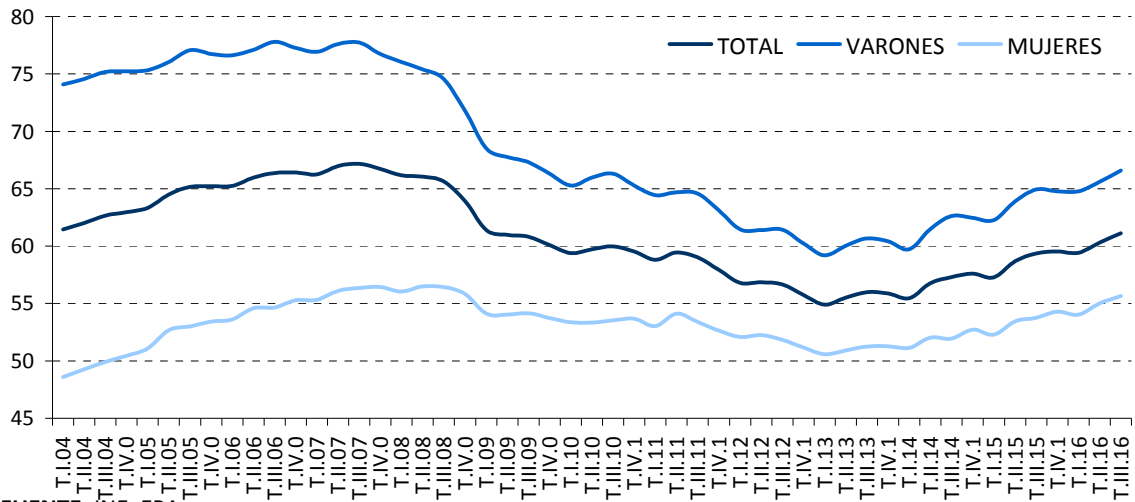

FUENTE: INE, EPA

A-INF TRIM\3.2.tasaocu

Gráfico 11.-Tasas de ocupación de jóvenes y adultos

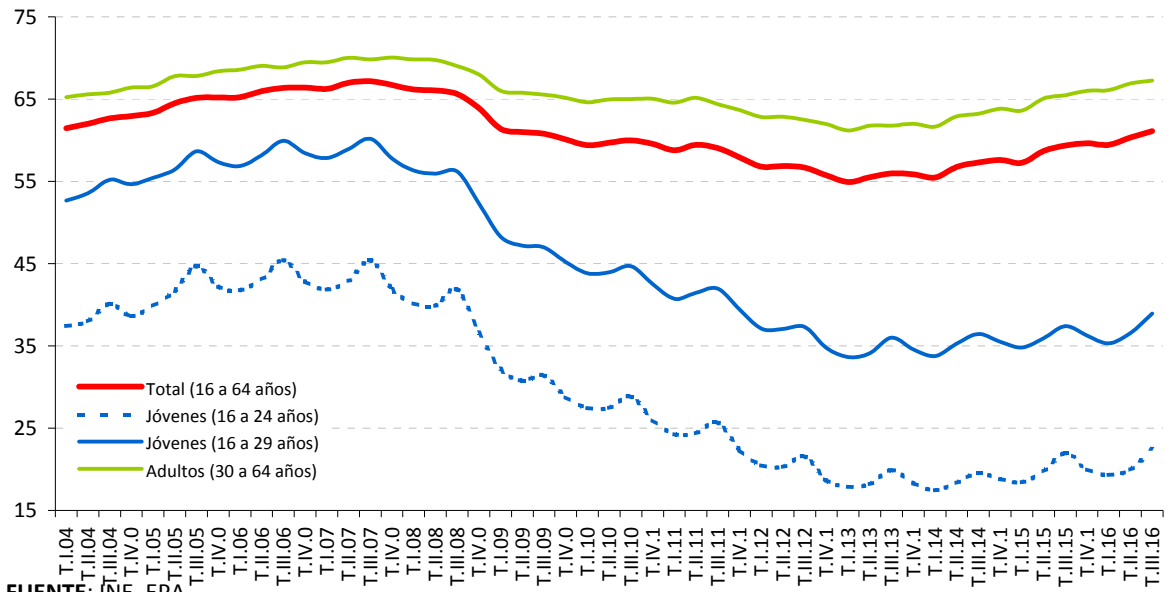

FUENTE: ÍNE. EPA

A-INF TRIM\3.3.BIS.tasocujovadul

3.4.- OCUPADOS SEGÚN NIVEL DE ESTUDIOS Y SEXO CNED-2000 (*)

	VALORES ABSOLUTOS (En miles)			DISTRIBUCIONES PORCENTUALES			VARIACIONES ANUALES						TASAS DE EMPLEO		
	T.III.11	T.III.12	T.III.13	T.III.11	T.III.12	T.III.13	Miles			%			T.III.11	T.III.12	T.III.13
							T.III.11	T.III.12	T.III.13	T.III.11	T.III.12	T.III.13			
AMBOS SEXOS	18.484,5	17.667,7	17.230,0	100,0	100,0	100,0	-334,5	-816,8	-437,7	-1,8	-4,4	-2,5	47,58	45,54	44,64
Analfabetos	42,6	31,9	37,7	0,2	0,2	0,2	-15,4	-10,7	5,8	-26,6	-25,1	18,2	4,93	4,08	5,11
Educación Primaria	1.992,0	1.708,9	1.499,4	10,8	9,7	8,7	-321,1	-283,1	-209,5	-13,9	-14,2	-12,3	19,23	16,95	15,68
Educación Secundaria Primera etapa y formación e inserción laboral correspondiente	4.917,2	4.649,8	4.558,7	26,6	26,3	26,5	30,6	-267,4	-91,1	0,6	-5,4	-2,0	50,16	46,47	44,91
Educación Secundaria Segunda etapa y formación e inserción laboral correspondiente	4.439,2	4.247,8	4.007,5	24,0	24,0	23,3	-123,0	-191,4	-240,3	-2,7	-4,3	-5,7	55,95	53,69	51,50
Formación e inserción laboral con título de secundaria (2ª etapa)	5,6	6,8	7,8	0,0	0,0	0,0	-1,3	1,2	1,0	-18,8	21,4	14,7	50,00	62,39	71,56
Educación superior, excepto doctorado	6.930,1	6.862,9	6.968,8	37,5	38,8	40,4	78,3	-67,2	105,9	1,1	-1,0	1,5	71,56	70,00	68,56
Doctorado	157,8	159,6	150,1	0,9	0,9	0,9	17,4	1,8	-9,5	12,4	1,1	-6,0	81,05	79,56	78,34
VARONES	10.204,0	9.645,8	9.384,8	100,0	100,0	100,0	-310,1	-558,2	-261,0	-2,9	-5,5	-2,7	53,61	50,84	49,82
Analfabetos	22,8	16,6	19,7	0,2	0,2	0,2	-7,4	-6,2	3,1	-24,5	-27,2	18,7	8,15	6,51	8,41
Educación Primaria	1.199,5	1.006,5	889,0	11,8	10,4	9,5	-220,7	-193,0	-117,5	-15,5	-16,1	-11,7	25,55	22,11	20,63
Educación Secundaria Primera etapa y formación e inserción laboral correspondiente	3.032,5	2.831,9	2.786,6	29,7	29,4	29,7	-3,8	-200,6	-45,3	-0,1	-6,6	-1,6	57,37	52,74	51,31
Educación Secundaria Segunda etapa y formación e inserción laboral correspondiente	2.417,3	2.268,5	2.134,9	23,7	23,5	22,7	-112,5	-148,8	-133,6	-4,4	-6,2	-5,9	61,10	57,88	55,73
Formación e inserción laboral con título de secundaria (2ª etapa)	3,8	3,4	4,3	0,0	0,0	0,0	-0,7	-0,4	0,9	-15,6	-10,5	26,5	60,32	56,67	81,13
Educación superior, excepto doctorado	3.434,9	3.428,9	3.465,7	33,7	35,5	36,9	27,6	-6,0	36,8	0,8	-0,2	1,1	73,14	72,09	70,53
Doctorado	93,2	90,0	84,8	0,9	0,9	0,9	7,3	-3,2	-5,2	8,5	-3,4	-5,8	81,54	78,40	76,26
MUJERES	8.280,4	8.021,9	7.845,2	100,0	100,0	100,0	-24,5	-258,5	-176,7	-0,3	-3,1	-2,2	41,78	40,46	39,70
Analfabetos	19,8	15,4	18,0	0,2	0,2	0,2	-8,0	-4,4	2,6	-28,8	-22,2	16,9	3,39	2,92	3,58
Educación Primaria	792,5	702,4	610,4	9,6	8,8	7,8	-100,4	-90,1	-92,0	-11,2	-11,4	-13,1	13,99	12,70	11,62
Educación Secundaria Primera etapa y formación e inserción laboral correspondiente	1.884,6	1.817,9	1.772,1	22,8	22,7	22,6	34,3	-66,7	-45,8	1,9	-3,5	-2,5	41,73	39,21	37,55
Educación Secundaria Segunda etapa y formación e inserción laboral correspondiente	2.022,0	1.979,3	1.872,6	24,4	24,7	23,9	-10,4	-42,7	-106,7	-0,5	-2,1	-5,4	50,84	49,57	47,41
Formación e inserción laboral con título de secundaria (2ª etapa)	1,7	3,4	3,5	0,0	0,0	0,0	-0,7	1,7	0,1	-29,2	100,0	2,9	34,69	69,39	62,50
Educación superior, excepto doctorado	3.495,2	3.434,0	3.503,1	42,2	42,8	44,7	50,7	-61,2	69,1	1,5	-1,8	2,0	70,07	68,03	66,72
Doctorado	64,6	69,6	65,4	0,8	0,9	0,8	10,1	5,0	-4,2	18,5	7,7	-6,0	80,35	81,12	81,44

(*) Los datos 2002/2013 corresponden a la serie revisada incorporando la nueva base poblacional de la EPA actualizada con las nuevas estimaciones de población y hogares derivadas del Censo de Población y Viviendas de 2011, en sustitución de la basada en el Censo 2001.

FUENTE: INE. EPA

A-INF TRIM\3.4.OCUESTSX

3.4.BIS.- OCUPADOS SEGÚN NIVEL DE ESTUDIOS Y SEXO CNED -2014

	VALORES ABSOLUTOS (en miles)			DISTRIBUCIONES PORCENTUALES			VARIACIONES		VARIACIONES ANUALES				TASAS DE EMPLEO		
	T.III.14	T.III.15	T.III.16	T.III.14	T.III.15	T.III.16	T.III.16 - T.II.16		Miles		%		T.III.14	T.III.15	T.III.16
							Miles	%	T.III.15	T.III.16	T.III.15	T.III.16			
AMBOS SEXOS	17.504,0	18.048,7	18.527,5	100,0	100,0	100,0	226,5	1,2	544,7	478,8	3,1	-99,4	45,44	46,90	48,07
Analfabetos	41,4	41,3	40,4	0,2	0,2	0,2	-1,9	-4,5	-0,1	-0,9	-0,2	-99,4	5,60	5,90	6,04
Estudios primarios incompletos	182,5	209,1	182,7	1,0	1,2	1,0	-14,4	-7,3	26,6	-26,4	14,6	-99,5	6,87	8,02	7,59
Educación primaria	1.039,6	995,3	967,3	5,9	5,5	5,2	-25,5	-2,6	-44,3	-28,0	-4,3	-99,4	17,65	17,65	17,69
Primera etapa de educación secundaria y similar	4.786,9	4.963,0	5.101,9	27,3	27,5	27,5	97,0	1,9	176,1	138,9	3,7	-99,5	43,96	45,43	46,52
Segunda etapa de educación secundaria, con orientación general	2.504,6	2.576,9	2.637,1	14,3	14,3	14,2	54,8	2,1	72,3	60,2	2,9	-99,4	49,52	50,54	50,58
Segunda etapa de educación secundaria con orientación profesional (incluye educación postsecundaria no superior)	1.619,2	1.769,8	1.816,3	9,3	9,8	9,8	31,3	1,8	150,6	46,5	9,3	-99,5	59,37	61,78	62,94
Educación superior	7.329,8	7.493,5	7.781,8	41,9	41,5	42,0	85,1	1,1	163,7	288,3	2,2	-99,4	69,39	70,34	71,18
VARONES	9.605,9	9.896,5	10.112,8	100,0	100,0	100,0	141,7	1,4	290,6	216,3	3,0	-99,0	51,15	52,79	53,91
Analfabetos	22,0	26,0	24,9	0,2	0,3	0,2	2,3	10,2	4,0	-1,1	18,2	-99,2	9,19	11,73	11,40
Estudios primarios incompletos	111,9	118,4	117,1	1,2	1,2	1,2	-10,9	-8,5	6,5	-1,3	5,8	-98,8	10,14	10,81	11,50
Educación primaria	605,2	615,9	597,3	6,3	6,2	5,9	-9,4	-1,5	10,7	-18,6	1,8	-98,9	22,45	23,79	23,96
Primera etapa de educación secundaria y similar	2.929,8	3.081,1	3.177,9	30,5	31,1	31,4	38,3	1,2	151,3	96,8	5,2	-99,0	51,06	53,17	54,57
Segunda etapa de educación secundaria, con orientación general	1.381,7	1.461,9	1.465,9	14,4	14,8	14,5	32,8	2,3	80,2	4,0	5,8	-99,0	54,50	56,24	55,68
Segunda etapa de educación secundaria con orientación profesional (incluye educación postsecundaria no superior)	879,0	935,6	956,4	9,2	9,5	9,5	13,9	1,5	56,6	20,8	6,4	-99,1	65,97	67,66	68,64
Educación superior	3.676,2	3.657,5	3.773,2	38,3	37,0	37,3	74,7	2,0	-18,7	115,7	-0,5	-99,0	71,58	72,22	72,82
MUJERES	7.898,1	8.152,2	8.414,8	100,0	100,0	100,0	84,9	1,0	254,1	262,6	3,2	-98,8	40,00	41,30	42,53
Analfabetos	19,4	15,3	15,5	0,2	0,2	0,2	-4,2	-21,3	-4,1	0,2	-21,1	-97,9	3,88	3,20	3,44
Estudios primarios incompletos	70,5	90,6	65,6	0,9	1,1	0,8	-3,4	-4,9	20,1	-25,0	28,5	-99,1	4,54	5,99	4,72
Educación primaria	434,4	379,4	370,0	5,5	4,7	4,4	-16,0	-4,1	-55,0	-9,4	-12,7	-98,5	13,60	12,44	12,44
Primera etapa de educación secundaria y similar	1.857,1	1.881,8	1.924,0	23,5	23,1	22,9	58,7	3,1	24,7	42,2	1,3	-98,8	36,06	36,70	37,41
Segunda etapa de educación secundaria, con orientación general	1.122,9	1.115,0	1.171,2	14,2	13,7	13,9	22,0	1,9	-7,9	56,2	-0,7	-98,7	44,51	44,61	45,37
Segunda etapa de educación secundaria con orientación profesional (incluye educación postsecundaria no superior)	740,2	834,2	859,9	9,4	10,2	10,2	17,5	2,1	94,0	25,7	12,7	-98,9	53,07	56,29	57,61
Educación superior	3.653,7	3.836,0	4.008,6	46,3	47,1	47,6	10,4	0,3	182,3	172,6	5,0	-98,8	67,32	68,63	69,70

FUENTE: INE. EPA
A-INF TRIM\3.4.OCUESTSX

Gráfico 12.- Tasa de ocupación según nivel de estudios



Gráfico 13.- Ocupados según sector de actividad

Valores absolutos en miles

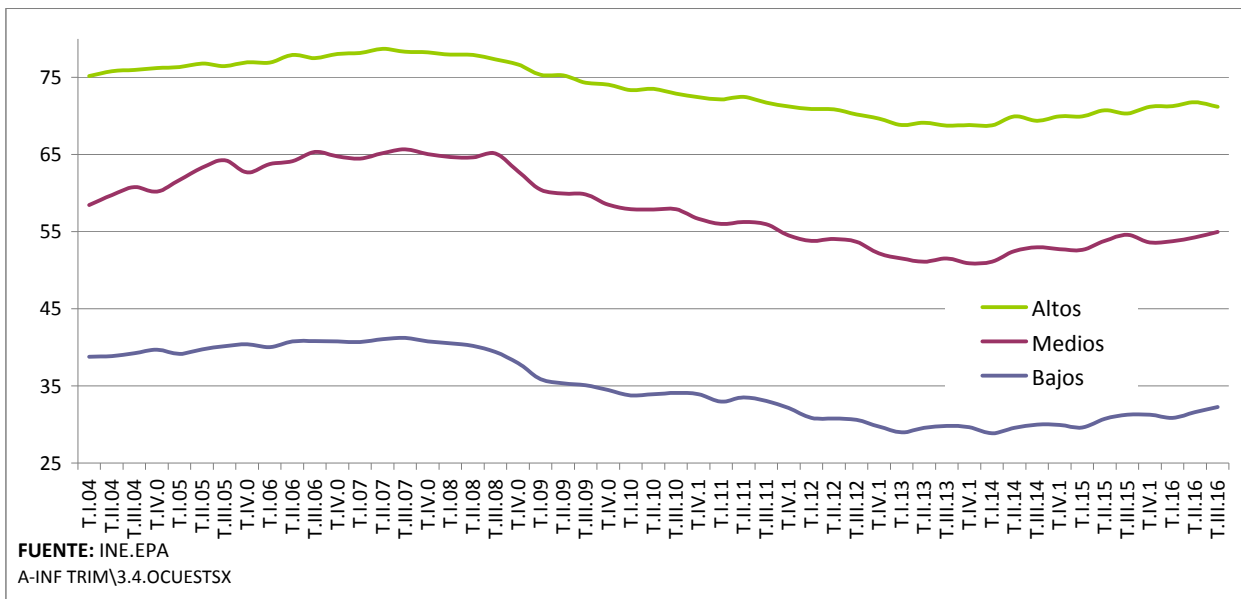
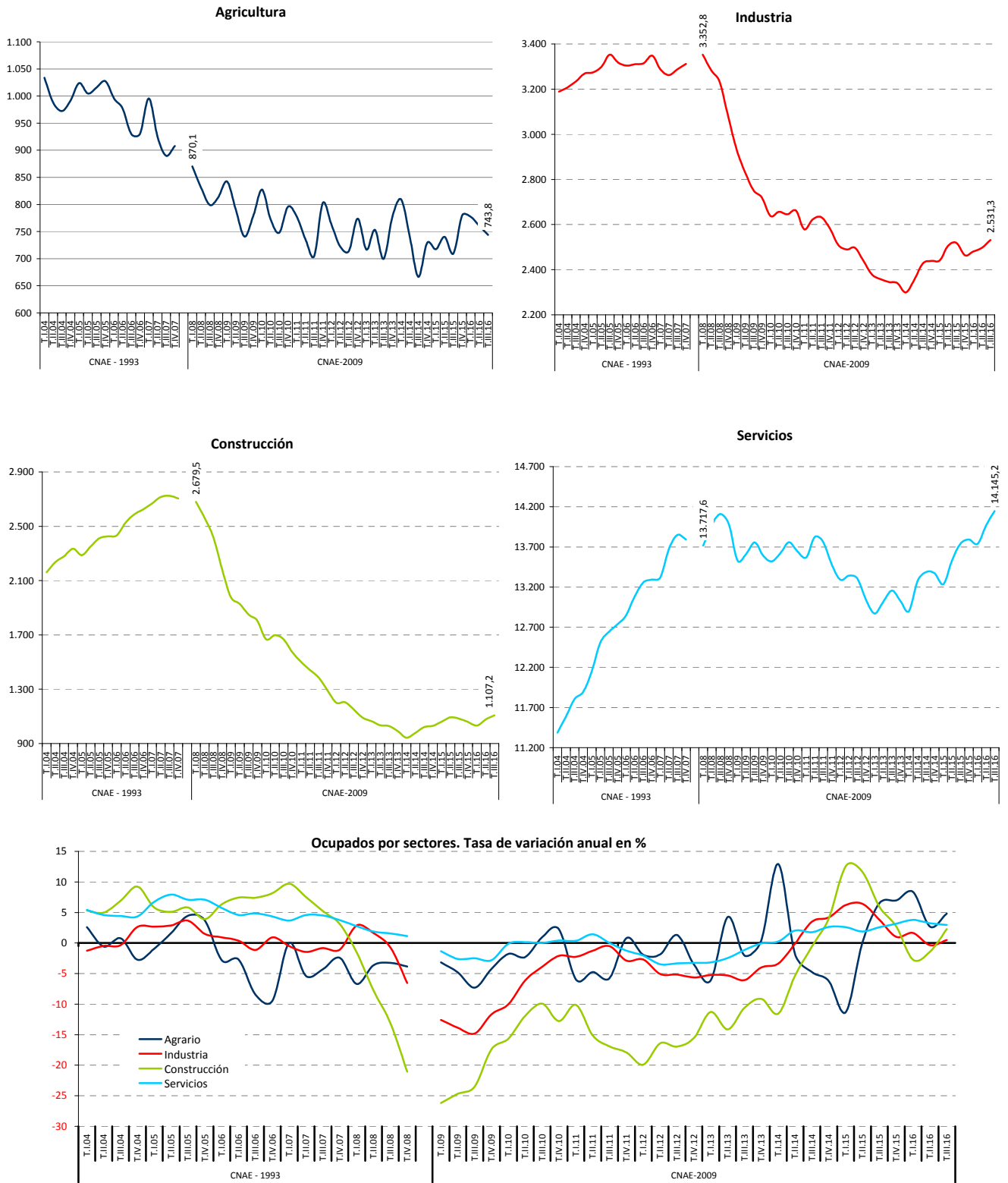

FUENTE: INE. EPA
A-INF TRIM\3.5.OCUSEAC

3.6.-OCUPADOS SEGÚN SECCIONES DE ACTIVIDAD. (*)

CNAE 93

	AÑO 2005		AÑO 2006		2007		2008		Variaciones anuales 2008/2007	
	MEDIA ANUAL		MEDIA ANUAL		MEDIA ANUAL		MEDIA ANUAL		Miles	%
	Valores absolutos (miles)	Distribuc. Porcentual	Valores absolutos (miles)	Distribuc. Porcentual	Valores absolutos (miles)	Distribuc. Porcentual	Valores absolutos (miles)	Distribuc. Porcentual		
Agricultura, ganadería, caza y silvicultura	957,3	5,0	906,4	4,5	877,1	4,3	839,6	4,1	-29,3	-3,2
Pesca	60,6	0,3	51,7	0,3	52,3	0,3	48,8	0,2	0,7	1,3
Industrias extractivas	60,6	0,3	66,5	0,3	59,6	0,3	52,8	0,3	-6,9	-10,3
Industrias manufactureras	3.142,3	16,4	3.132,2	15,7	3.114,4	15,1	3.096,7	15,1	-17,7	-0,6
Producción y distribución de energía eléctrica, gas y agua	107,9	0,6	121,2	0,6	113,3	0,6	114,5	0,6	-7,9	-6,5
Construcción	2.368,7	12,3	2.542,9	12,8	2.703,4	13,1	2.408,7	11,8	160,5	6,3
Comercio; repar. veh. de motor, motocicl. y artíc. personales y de uso doméstico	2.905,5	15,1	3.003,0	15,1	3.150,2	15,3	3.258,1	15,9	147,1	4,9
Hostelería	1.300,9	6,8	1.405,2	7,0	1.457,6	7,1	1.457,9	7,1	52,4	3,7
Transporte, almacenamiento y comunicaciones	1.137,1	5,9	1.172,0	5,9	1.190,2	5,8	1.187,5	5,8	18,2	1,6
Intermediación financiera	467,6	2,4	480,0	2,4	507,5	2,5	514,2	2,5	27,5	5,7
Actividades inmobiliarias y de alquiler; servicios empresariales	1.706,6	8,9	1.892,8	9,5	2.065,1	10,0	2.120,2	10,4	172,4	9,1
Administración pública, defensa y seguridad social obligatoria	1.213,2	6,3	1.239,4	6,2	1.259,2	6,1	1.300,7	6,4	19,8	1,6
Educación	1.111,4	5,8	1.126,1	5,6	1.132,0	5,5	1.147,6	5,6	5,9	0,5
Actividades sanitarias y veterinarias, servicios sociales	1.157,0	6,0	1.204,1	6,0	1.259,5	6,1	1.303,0	6,4	55,3	4,6
Otras act. sociales y de serv. prestados a la comunidad; serv. personales	814,3	4,2	834,3	4,2	867,9	4,2	874,3	4,3	33,6	4,0
Hogares que emplean personal doméstico	689,8	3,6	754,9	3,8	768,6	3,7	743,0	3,6	13,7	1,8
Organismos extraterritoriales	6,2	0,0	6,5	0,0	2,2	0,0	2,1	0,0	-4,3	-66,5
TOTAL	19.207,0	100,0	19.939,1	100,0	20.579,9	100,0	20.469,7	100,0	640,8	3,2

(*) Los datos 2002/2013 corresponden a la serie revisada incorporando la nueva base poblacional de la EPA actualizada con las nuevas estimaciones de población y hogares derivadas del Censo de Población y Viviendas de 2011, en sustitución de la basada en el Censo 2001.

FUENTE: INE. EPA

A-INF TRIM\3.6.EMPSEC

3.6. BIS.- OCUPADOS SEGÚN SECCIONES DE ACTIVIDAD (*)

CNAE 2009

	2012		2013		2014		2015		Año 2016					
	MEDIA ANUAL		MEDIA ANUAL		MEDIA ANUAL		MEDIA ANUAL				III trimestre			
	Valores absolutos (miles)	Distribuc. Porcentual	Valores absolutos (miles)	Distribuc. Porcentual	Valores absolutos (miles)	Distribuc. Porcentual	Valores absolutos (miles)	Distribuc. Porcentual	Valores absolutos (miles)	Distribuc. Porcentual	Variaciones sobre trimestre anterior		Variaciones anuales	
											Miles	%	Miles	%
A Agricultura, ganadería, silvicultura y pesca	743,4	4,22	736,6	4,30	735,9	4,24	736,8	4,12	743,8	4,12	-16,4	-2,16	34,3	4,83
B Industrias extractivas	37,0	0,21	29,9	0,17	31,5	0,18	33,6	0,19	30,0	0,17	-0,9	-2,91	-7,6	-20,21
C Industria manufacturera	2.223,9	12,61	2.118,7	12,36	2.141,4	12,35	2.225,0	12,45	2.296,7	12,73	32,2	1,42	42,1	1,87
D Suministro de energía eléctrica, gas, vapor y aire acondicionado	84,7	0,48	78,7	0,46	93,8	0,54	92,3	0,52	82,3	0,46	-0,6	-0,72	-6,2	-7,01
E Suministro de agua, actividades de saneamiento, gestión de residuos y descontaminación	138,2	0,78	128,2	0,75	113,3	0,65	131,5	0,74	122,2	0,68	3,4	2,86	-16,0	-11,58
F Construcción	1.161,3	6,59	1.029,5	6,01	993,5	5,73	1.073,7	6,01	1.107,2	6,13	30,0	2,78	24,6	2,27
G Comercio al por mayor y al por menor; reparación de vehículos de motor y motocicletas	2.860,5	16,22	2.846,6	16,61	2.866,8	16,53	2.921,4	16,35	3.020,2	16,73	84,5	2,88	71,1	2,41
H Transporte y almacenamiento	852,2	4,83	831,7	4,85	852,8	4,92	870,5	4,87	944,7	5,23	12,5	1,34	70,3	8,04
I Hostelería	1.336,9	7,58	1.332,6	7,78	1.403,8	8,09	1.505,2	8,42	1.701,2	9,43	56,5	3,44	94,7	5,89
J Información y comunicaciones	534,6	3,03	522,9	3,05	515,6	2,97	530,2	2,97	532,4	2,95	0,8	0,15	-22,2	-4,00
K Actividades financieras y de seguros	435,7	2,47	454,1	2,65	452,7	2,61	454,1	2,54	454,0	2,52	5,1	1,14	-0,9	-0,20
L Actividades inmobiliarias	97,2	0,55	92,1	0,54	99,5	0,57	104,2	0,58	117,3	0,65	7,2	6,54	13,9	13,44
M Actividades profesionales, científicas y técnicas	858,4	4,87	836,6	4,88	851,4	4,91	890,7	4,99	935,5	5,18	20,1	2,20	52,5	5,95
N Actividades administrativas y servicios auxiliares	894,3	5,07	882,8	5,15	899,4	5,19	927,9	5,19	948,7	5,26	3,9	0,41	-1,1	-0,12
O Administración Pública y defensa; Seguridad social obligatoria	1.351,0	7,66	1.277,4	7,45	1.308,8	7,55	1.325,2	7,42	1.266,6	7,02	6,6	0,52	-52,7	-3,99
P Educación	1.208,1	6,85	1.163,6	6,79	1.151,9	6,64	1.182,3	6,62	1.201,5	6,66	-106,0	-8,11	72,8	6,45
Q Actividades sanitarias y de servicios sociales	1.416,2	8,03	1.365,6	7,97	1.416,5	8,17	1.442,1	8,07	1.573,1	8,72	79,0	5,29	96,0	6,50
R Actividades artísticas, recreativas y de entretenimiento	316,1	1,79	315,7	1,84	350,3	2,02	365,2	2,04	393,0	2,18	14,2	3,75	7,9	2,05
S Otros servicios	424,4	2,41	419,6	2,45	405,5	2,34	424,3	2,38	437,6	2,42	8,7	2,03	11,5	2,70
T Actividades de los hogares como empleadores de personal doméstico y como productores de bienes y servicios para uso propio	653,5	3,71	669,8	3,91	657,0	3,79	627,8	3,51	616,0	3,41	-14,3	-2,27	-8,1	-1,30
U Actividades de organizaciones y organismos extraterritoriales	5,1	0,03	6,6	0,04	3,1	0,02	2,4	0,01	3,4	0,02	-0,1	-2,86	1,9	126,67
TOTAL	17.632,7	100,00	17.139,0	100,00	17.344,2	100,00	17.866,1	100,00	18.048,7	100,00	271,4	1,51	434,5	2,43

(*) Los datos 2002/2013 corresponden a la serie revisada incorporando la nueva base poblacional de la EPA actualizada con las nuevas estimaciones de población y hogares derivadas del Censo de Población y Viviendas de 2011, en sustitución de la basada en el Censo 2001.

FUENTE: INE. EPA
A-INF TRIM)3.6.EMPSEC

Gráfico 14. Ocupados según situación profesional

Valores absolutos en miles

Asalariados

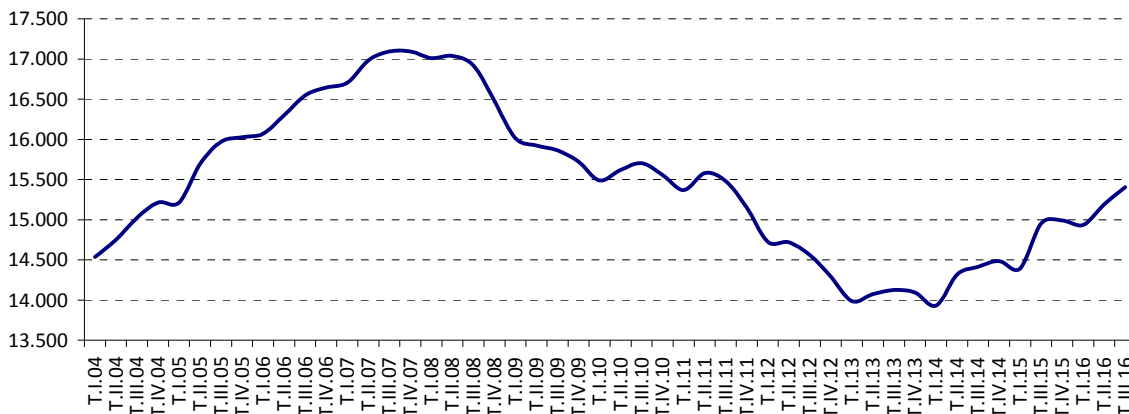

No asalariados

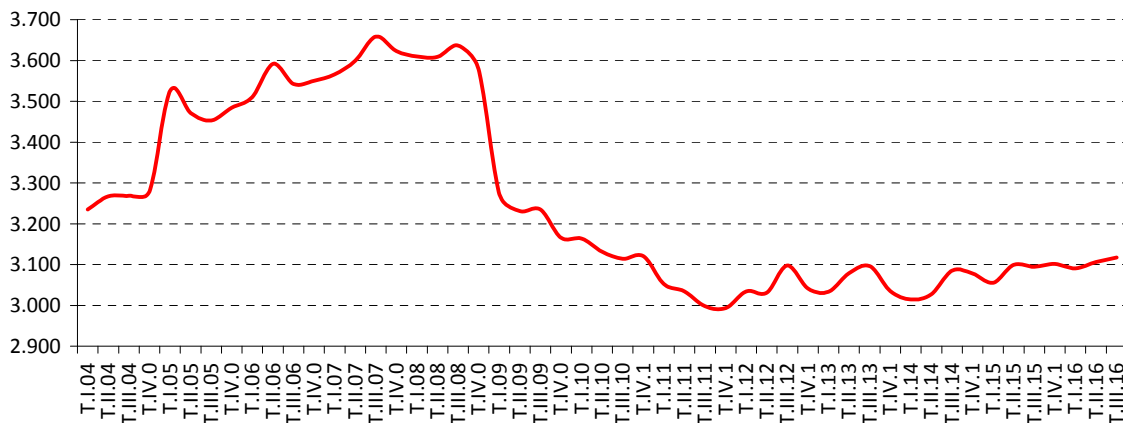

Tasas de variación anual en %

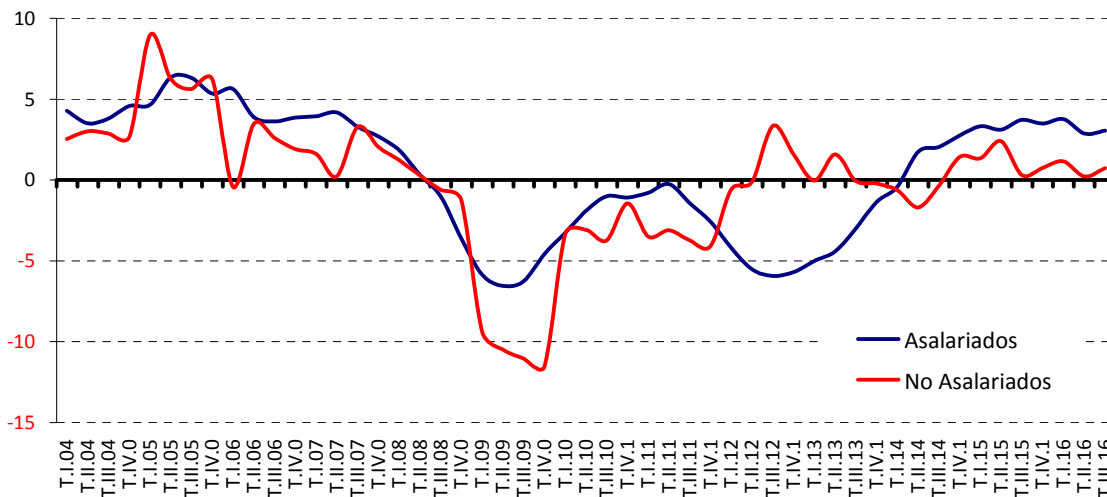

FUENTE: INE. EPA
A-INF TRIM\3.7.OCUSIPR

Gráfico 14.1.- Asalariados en el Sector Público

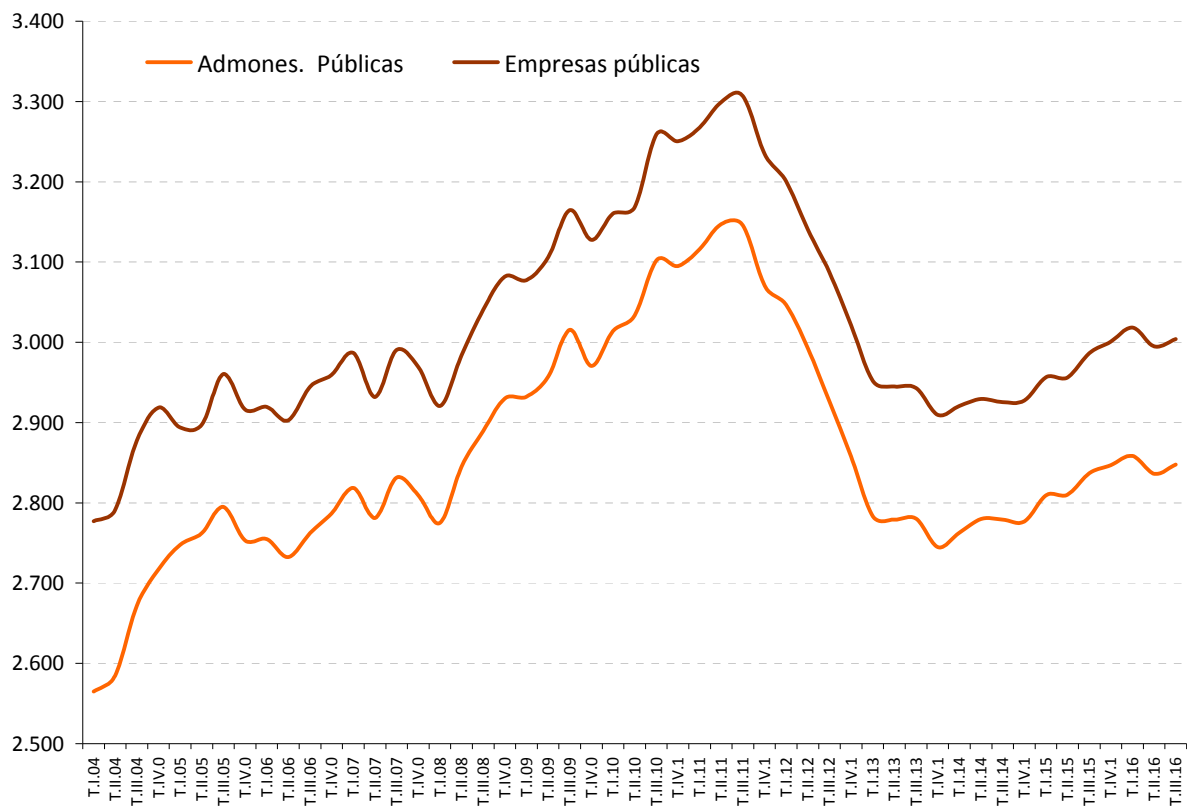

FUENTE: INE. EPA
A-INF TRIM\3.7.OCUSIPR

Gráfico 14.2.- No Asalariados por situación profesional

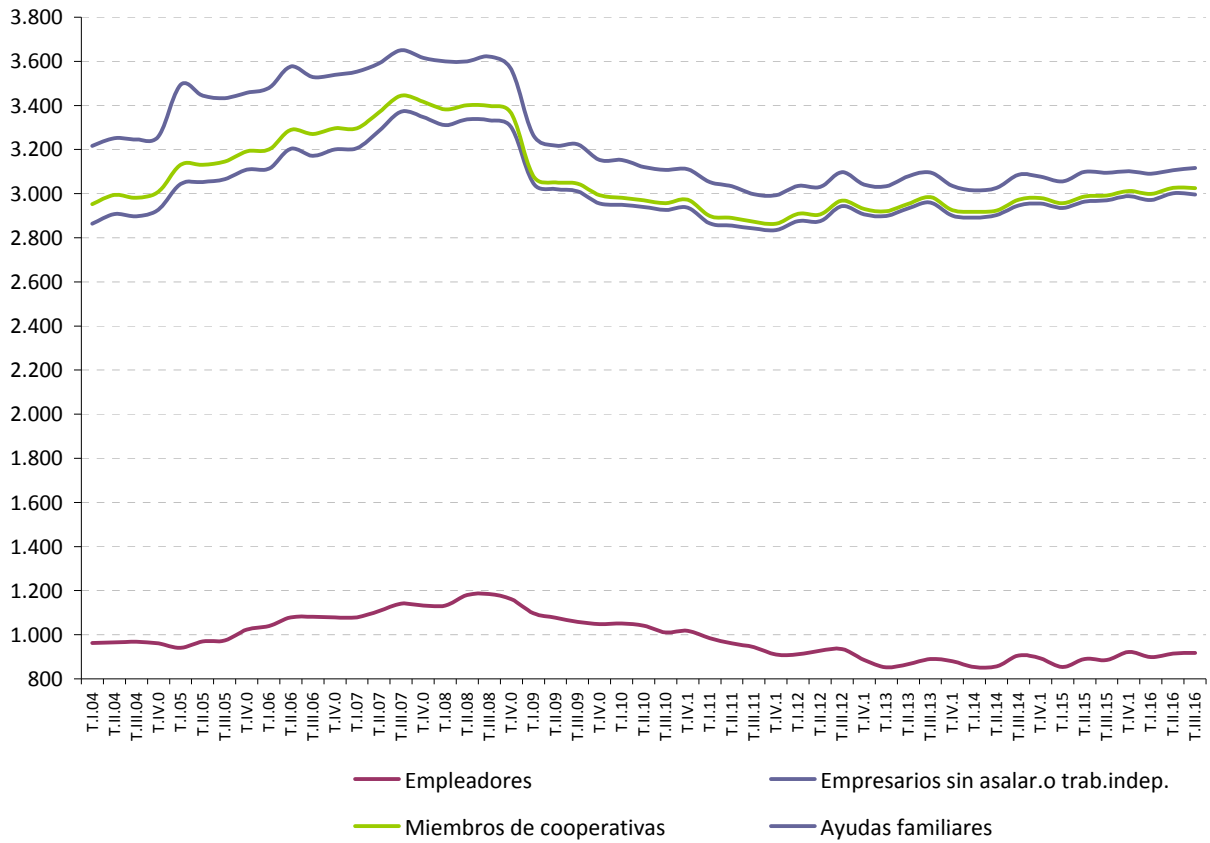

FUENTE: INE. EPA
A-INF TRIM\3.7.OCUSIPR

Gráfico 15.- Asalariados según duración del contrato

Valores absolutos en miles

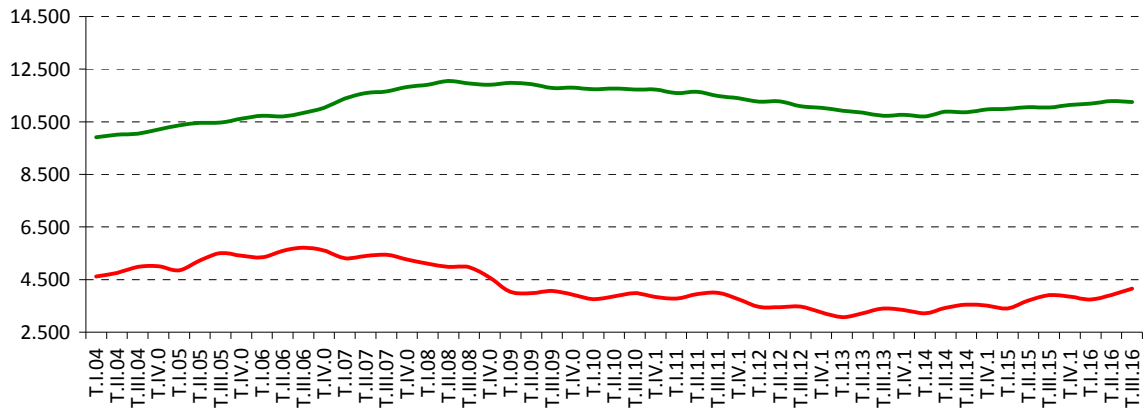

Tasas de variación anual en %

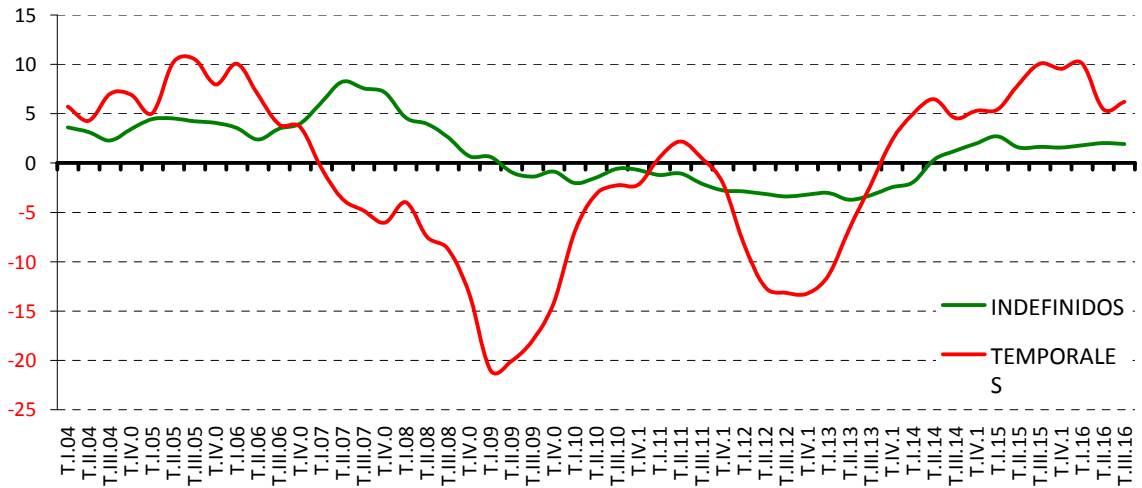

FUENTE: INE. EPA
A-INF TRIM\3.9.ASDUCO

3.10.- ASALARIADOS SEGÚN TIPO DE JORNADA Y SEXO (*)

PERIODO	TIEMPO COMPLETO			TIEMPO PARCIAL		
	Total	Varones	Mujeres	Total	Varones	Mujeres
Valores absolutos en miles						
1998	9.879,8	6.641,7	3.238,1	843,8	183,7	660,2
1999	10.624,4	7.051,6	3.572,8	936,5	193,1	743,4
2000	11.383,7	7.447,3	3.936,5	994,4	196,7	797,8
2001	11.896,3	7.726,0	4.170,3	1.053,1	205,8	847,4
2002	12.512,4	7.998,2	4.514,2	1.121,6	208,7	912,8
2003	13.099,2	8.298,3	4.800,8	1.202,2	215,0	987,2
2004	13.536,8	8.501,9	5.034,9	1.343,1	242,4	1.100,6
2005	13.822,2	8.740,8	5.081,4	1.901,7	369,2	1.532,5
2006	14.434,6	8.996,2	5.438,4	1.956,0	377,2	1.578,8
2007	14.956,9	9.225,6	5.731,3	2.011,2	366,4	1.644,9
2008	14.823,1	8.965,7	5.857,4	2.038,1	374,1	1.664,0
2009	13.806,0	8.160,2	5.645,7	2.075,2	405,5	1.669,7
2010	13.460,6	7.871,8	5.588,8	2.131,8	440,9	1.690,9
2011	13.193,1	7.647,7	5.545,4	2.201,1	488,4	1.712,8
2012	12.338,0	7.072,6	5.265,5	2.235,4	501,9	1.733,5
2013	11.677,2	6.677,9	4.999,3	2.391,9	595,8	1.796,1
2014	11.835,6	6.802,5	5.033,1	2.450,2	608,5	1.841,8
2015	12.271,8	7.062,6	5.209,2	2.501,7	645,7	1.856,0
2014						
III Trim.	12.076,0	6.957,8	5.118,3	2.337,1	587,6	1.749,5
IV Trim.	11.969,5	6.890,8	5.078,7	2.513,6	610,5	1.903,1
2015						
I Trim.	11.877,4	6.856,0	5.021,4	2.516,5	631,1	1.885,4
II Trim.	12.249,5	7.050,3	5.199,2	2.512,8	658,1	1.854,7
III Trim.	12.509,8	7.202,7	5.307,1	2.439,2	636,7	1.802,4
IV Trim.	12.450,4	7.141,4	5.309,0	2.538,4	656,9	1.881,5
2016						
I Trim.	12.408,8	7.126,1	5.286,6	2.526,4	671,7	1.854,7
II Trim.	12.659,4	7.255,9	5.403,5	2.528,4	667,6	1.860,8
III Trim.	12.964,9	7.414,1	5.550,8	2.439,7	642,3	1.797,4
Variaciones con respecto al trimestre anterior en miles						
2015						
III Trim.	260,3	152,4	107,9	-73,6	-21,4	-52,3
IV Trim.	-59,4	-61,3	1,9	99,2	20,2	79,1
2016						
I Trim.	-41,6	-15,3	-22,4	-12,0	14,8	-26,8
II Trim.	250,6	129,8	116,9	2,0	-4,1	6,1
III Trim.	305,5	158,2	147,3	-88,7	-25,3	-63,4
Variaciones con respecto al trimestre anterior en porcentaje						
2015						
III Trim.	2,1	2,2	2,1	-2,9	-3,3	-2,8
IV Trim.	-0,5	-0,9	0,0	4,1	3,2	4,4
2016						
I Trim.	-0,3	-0,2	-0,4	-0,5	2,3	-1,4
II Trim.	2,0	1,8	2,2	0,1	-0,6	0,3
III Trim.	2,4	2,2	2,7	-3,5	-3,8	-3,4
Variaciones con respecto a igual periodo del año anterior en miles						
2002	616,1	272,2	344,0	68,4	2,9	65,4
2003	586,8	300,1	286,6	80,6	6,3	74,4
2004	437,6	203,6	234,1	140,9	27,4	113,4
2005	285,4	238,9	46,6	558,7	126,8	431,9
2006	612,4	255,4	357,0	54,3	8,0	46,3
2007	522,3	229,4	292,9	55,2	-10,9	66,1
2008	-133,7	-259,9	126,1	26,9	7,8	19,1
2009	-1.017,2	-805,5	-211,7	37,1	31,4	5,7
2010	-345,4	-288,4	-56,9	56,6	35,4	21,2
2011	-267,5	-224,1	-43,4	69,4	47,5	22,0
2012	-855,0	-575,1	-279,9	34,2	13,5	20,7
2013	-660,8	-394,7	-266,2	156,6	94,0	62,6
2014	158,3	124,6	33,8	58,3	12,7	45,6
2015	436,2	260,1	176,1	51,5	37,2	14,3
2014						
III Trim.	263,7	228,8	35,0	25,6	-11,0	36,6
IV Trim.	314,2	201,0	113,3	75,4	-0,3	75,7
2015						
I Trim.	368,1	283,7	84,4	96,3	43,2	53,1
II Trim.	462,1	261,2	200,9	-17,2	10,2	-27,4
III Trim.	433,8	244,9	188,8	102,1	49,1	52,9
IV Trim.	480,9	250,6	230,3	24,8	46,4	-21,6
2016						
I Trim.	531,4	270,1	265,2	9,9	40,6	-30,7
II Trim.	409,9	205,6	204,3	15,6	9,5	6,1
III Trim.	455,1	211,4	243,7	0,5	5,6	-5,0
Variaciones con respecto a igual periodo del año anterior en porcentajes						
2002	5,2	3,5	8,2	6,5	1,4	7,7
2003	4,7	3,8	6,3	7,2	3,0	8,1
2004	3,3	2,5	4,9	11,7	12,8	11,5
2005	2,1	2,8	0,9	41,6	52,3	39,2
2006	4,4	2,9	7,0	2,9	2,2	3,0
2007	3,6	2,5	5,4	2,8	-2,9	4,2
2008	-0,9	-2,8	2,2	1,3	2,1	1,2
2009	-6,9	-9,0	-3,6	1,8	8,4	0,3
2010	-2,5	-3,5	-1,0	2,7	8,7	1,3
2011	-2,0	-2,8	-0,8	3,3	10,8	1,3
2012	-6,5	-7,5	-5,0	1,6	2,8	1,2
2013	-5,4	-5,6	-5,1	7,0	18,7	3,6
2014	1,4	1,9	0,7	2,4	2,1	2,5
2015	3,7	3,8	3,5	2,1	6,1	0,8
2014						
III Trim.	2,2	3,4	0,7	1,1	-1,8	2,1
IV Trim.	2,7	3,0	2,3	3,1	0,0	4,1
2015						
I Trim.	3,2	4,3	1,7	4,0	7,3	2,9
II Trim.	3,9	3,8	4,0	-0,7	1,6	-1,5
III Trim.	3,6	3,5	3,7	4,4	8,4	3,0
IV Trim.	4,0	3,6	4,5	1,0	7,6	-1,1
2016						
I Trim.	4,5	3,9	5,3	0,4	6,4	-1,6
II Trim.	3,3	2,9	3,9	0,6	1,4	0,3
III Trim.	3,6	2,9	4,6	0,0	0,9	-0,3

(*) Los datos 2002/2013 corresponden a la serie revisada incorporando la nueva base poblacional de la EPA actualizada con las nuevas estimaciones de población y hogares derivadas del Censo de Población y Viviendas de 2011, en sustitución de la basada en el Censo 2001.

FUENTE: INE. EPA
A-INF TRIM\3.10.ASTUJO

Gráfico 16.- Asalariados según tipo de jornada

Valores absolutos en miles

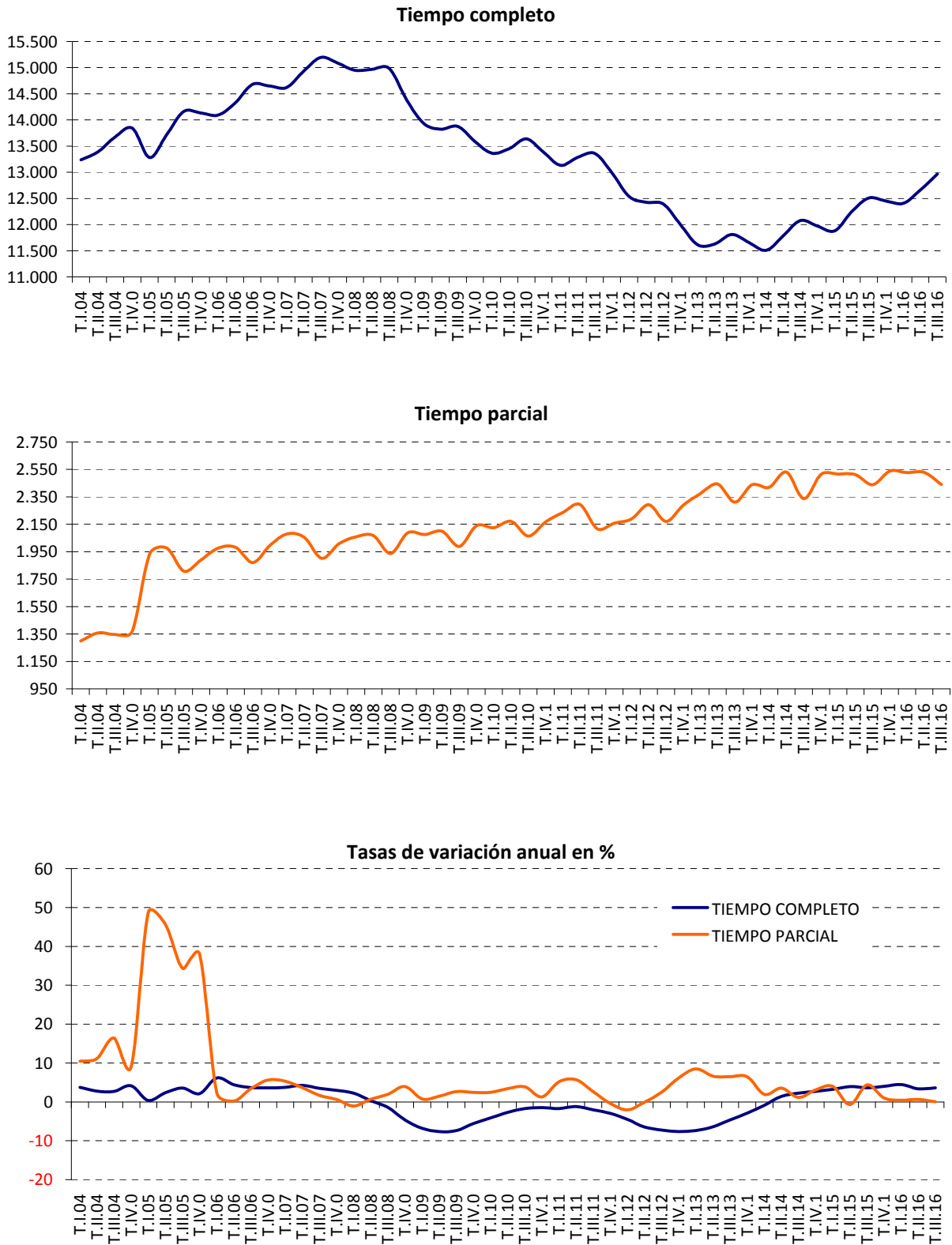

FUENTE: INE. EPA
A-INF TRIM\3.10.ASTIJO

3.11.- PROPORCIÓN DE ASALARIADOS SEGÚN DURACIÓN DEL CONTRATO Y TIPO DE JORNADA, POR SEXO.(*)

PERIODO	DURACIÓN DEL CONTRATO						TIPO DE JORNADA					
	INDEFINIDO			TEMPORAL			TIEMPO COMPLETO			TIEMPO PARCIAL		
	Total	Varones	Mujeres	Total	Varones	Mujeres	Total	Varones	Mujeres	Total	Varones	Mujeres
En porcentaje del total de asalariados de cada sexo												
1997	66,44	67,58	64,45	33,43	32,27	35,46	92,04	97,16	83,11	7,84	2,68	16,80
1998	66,89	67,80	65,30	32,97	32,06	34,57	92,01	97,17	82,96	7,86	2,69	16,91
1999	67,14	68,39	65,03	32,86	31,61	34,97	91,90	97,33	82,78	8,10	2,67	17,22
2000	67,82	69,07	65,80	32,18	30,93	34,20	91,97	97,43	83,15	8,03	2,57	16,85
2001	67,82	69,40	65,34	32,18	30,60	34,66	91,87	97,41	83,11	8,13	2,59	16,89
2002	67,99	69,85	65,16	32,01	30,15	34,84	91,77	97,46	83,18	8,23	2,54	16,82
2003	68,08	69,87	65,44	31,92	30,13	34,56	91,59	97,47	82,94	8,41	2,53	17,06
2004	67,48	69,30	64,88	32,52	30,70	35,12	90,97	97,23	82,06	9,03	2,77	17,94
2005	66,61	68,20	64,43	33,39	31,80	35,57	87,91	95,95	76,83	12,09	4,05	23,17
2006	66,05	68,02	63,42	33,95	31,98	36,59	88,07	95,98	77,50	11,93	4,02	22,50
2007	68,45	69,50	67,08	31,55	30,50	32,92	88,15	96,18	77,70	11,85	3,82	22,30
2008	70,90	72,60	68,79	29,10	27,40	31,21	87,91	95,99	77,88	12,09	4,01	22,12
2009	74,79	76,45	72,85	25,21	23,55	27,15	86,93	95,27	77,18	13,07	4,73	22,82
2010	75,26	76,41	73,95	24,74	23,59	26,05	86,33	94,70	76,77	13,67	5,30	23,23
2011	74,87	76,04	73,54	25,13	23,96	26,46	85,70	94,00	76,40	14,30	6,00	23,60
2012	76,59	77,98	75,09	23,41	22,02	24,91	84,66	93,37	75,23	15,34	6,63	24,77
2013	76,86	77,80	75,86	23,14	22,20	24,14	83,00	91,81	73,57	17,00	8,19	26,43
2014	76,00	76,48	75,48	24,00	23,52	24,52	82,85	91,79	73,21	17,15	8,21	26,79
2015	74,86	74,94	74,77	25,14	25,06	25,24	83,07	91,62	73,73	16,93	8,38	26,27
2014												
III Trim.	75,36	75,62	75,06	24,64	24,38	24,94	83,78	92,21	74,53	16,22	7,79	25,47
IV Trim.	75,76	76,13	75,36	24,24	23,87	24,65	82,64	91,86	72,74	17,36	8,14	27,26
2015												
I Trim.	76,40	76,53	76,26	23,60	23,47	23,74	82,52	91,57	72,70	17,48	8,43	27,30
II Trim.	74,91	74,96	74,85	25,09	25,04	25,15	82,98	91,46	73,71	17,02	8,54	26,29
III Trim.	73,85	73,93	73,76	26,15	26,07	26,24	83,68	91,88	74,65	16,32	8,12	25,35
IV Trim.	74,34	74,43	74,24	25,66	25,57	25,76	83,06	91,58	73,83	16,94	8,42	26,17
2016												
I Trim.	74,96	75,11	74,79	25,04	24,89	25,21	83,08	91,39	74,07	16,92	8,61	25,99
II Trim.	74,28	74,75	73,76	25,72	25,25	26,24	83,35	91,57	74,38	16,65	8,43	25,62
III Trim.	73,05	73,29	72,78	26,95	26,71	27,22	84,16	92,03	75,54	15,84	7,97	24,46
Variaciones con respecto al trimestre anterior en puntos porcentuales												
2015												
III Trim.	-1,06	-1,03	-1,09	1,06	1,04	1,09	0,71	0,42	0,94	-0,70	-0,42	-0,94
IV Trim.	0,49	0,50	0,48	-0,49	-0,51	-0,48	-0,62	-0,30	-0,81	0,62	0,30	0,81
2016												
I Trim.	0,62	0,68	0,55	-0,62	-0,68	-0,55	0,02	-0,19	0,24	-0,02	0,19	-0,18
II Trim.	-0,68	-0,35	-1,03	0,68	0,35	1,03	0,27	0,19	0,31	-0,27	-0,19	-0,37
III Trim.	-1,23	-1,46	-0,99	1,23	1,46	0,99	0,81	0,45	1,16	-0,81	-0,45	-1,15
Variaciones con respecto a igual periodo del año anterior en puntos porcentuales												
2002	0,16	0,46	-0,18	-0,16	-0,46	0,18	-0,09	0,05	0,07	0,09	-0,05	-0,07
2003	0,09	0,02	0,28	-0,09	-0,02	-0,28	-0,18	0,02	-0,24	0,18	-0,02	0,24
2004	-0,60	-0,57	-0,56	0,60	0,57	0,56	-0,62	-0,25	-0,88	0,62	0,25	0,88
2005	-0,86	-1,10	-0,45	0,86	1,10	0,45	-3,07	-1,28	-5,23	3,07	1,28	5,23
2006	-0,57	-0,18	-1,01	0,57	0,18	1,01	0,16	0,03	0,67	-0,16	-0,03	-0,67
2007	2,40	1,48	3,66	-2,40	-1,48	-3,66	0,08	0,21	0,20	-0,08	-0,21	-0,20
2008	2,46	3,10	1,72	-2,46	-3,10	-1,72	-0,23	-0,19	0,18	0,23	0,19	-0,18
2009	3,89	3,85	4,06	-3,89	-3,85	-4,06	-0,98	-0,73	-0,70	0,98	0,73	0,70
2010	0,47	-0,04	1,10	-0,47	0,04	-1,10	-0,60	-0,57	-0,40	0,60	0,57	0,40
2011	-0,40	-0,37	-0,40	0,40	0,37	0,40	-0,63	-0,70	-0,37	0,63	0,70	0,37
2012	1,73	1,94	1,54	-1,73	-1,94	-1,54	-1,04	-0,62	-1,17	1,04	0,62	1,17
2013	0,27	-0,19	0,77	-0,27	0,19	-0,77	-1,66	-1,57	-1,66	1,66	1,57	1,66
2014	-0,86	-1,31	-0,38	0,86	1,31	0,38	-0,15	-0,02	-0,36	0,15	0,02	0,36
2015	-1,14	-1,54	-0,71	1,14	1,54	0,71	0,22	-0,17	0,52	-0,22	0,17	-0,52
2014												
III Trim.	-0,59	-1,12	-0,03	0,59	1,12	0,03	0,15	0,38	-0,27	-0,15	-0,38	0,27
IV Trim.	-0,58	-1,05	-0,08	0,58	1,05	0,08	-0,06	0,23	-0,35	0,06	-0,23	0,36
2015												
I Trim.	-0,47	-1,19	0,30	0,47	1,19	-0,30	-0,11	-0,22	-0,23	0,11	0,22	0,23
II Trim.	-1,14	-1,55	-0,69	1,14	1,55	0,69	0,65	0,17	1,06	-0,65	-0,17	-1,06
III Trim.	-1,51	-1,70	-1,30	1,51	1,70	1,30	-0,10	-0,33	0,12	0,10	0,33	-0,12
IV Trim.	-1,42	-1,70	-1,11	1,42	1,70	1,11	0,42	-0,29	1,09	-0,42	0,28	-1,09
2016												
I Trim.	-1,45	-1,42	-1,47	1,45	1,42	1,47	0,57	-0,18	1,37	-0,57	0,18	-1,31
II Trim.	-0,63	-0,21	-1,09	0,63	0,21	1,09	0,37	0,11	0,68	-0,37	-0,11	-0,68
III Trim.	-0,80	-0,64	-0,98	0,80	0,64	0,98	0,48	0,15	0,89	-0,48	-0,15	-0,89

(*) Los datos 2002/2013 corresponden a la serie revisada incorporando la nueva base poblacional de la EPA actualizada con las nuevas estimaciones de población y hogares derivadas del Censo de Población y Viviendas de 2011, en sustitución de la basada en el Censo 2001.

FUENTE: INE. EPA

A-INF TRIM\3.11.ASPOR

Gráfico 17.- Tasa de Temporalidad por sexos

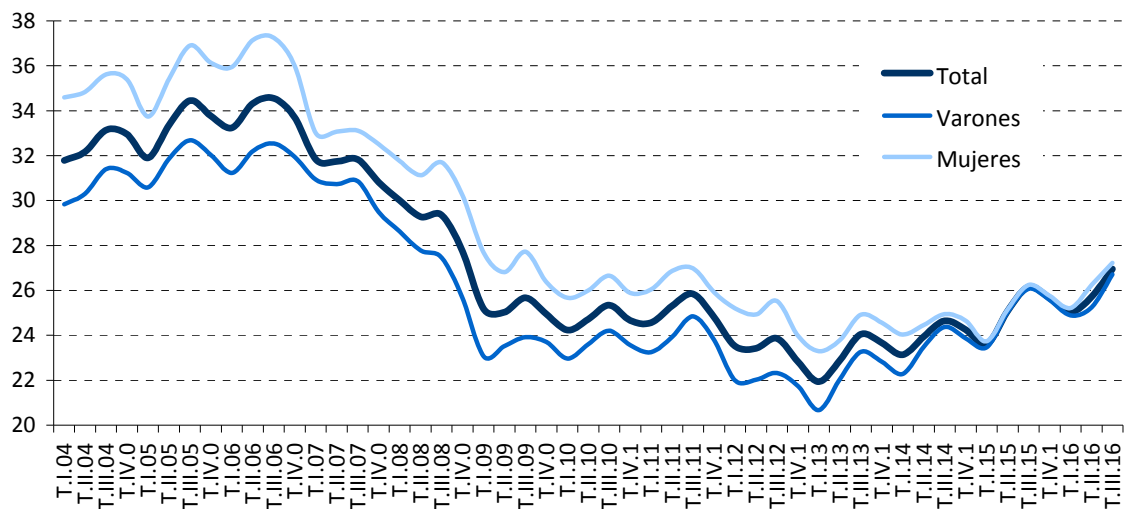

FUENTE: INE, EPA
A-INF TRIM\3.11.ASPOR

3.12.- EFECTIVOS LABORALES SEGÚN DURACIÓN DEL CONTRATO Y TIPO DE JORNADA

PERIODO	TOTAL	DURACIÓN DEL CONTRATO		TIPO DE JORNADA		DURACIÓN DEL CONTRATO		TIPO DE JORNADA	
		Indefinido	Temporal	Tiempo completo	Tiempo parcial	Indefinido	Temporal	Tiempo completo	Tiempo parcial
Valores del período									
En miles					En porcentaje del total de efectivos laborales				
1996	7.900,6	5.047,7	2.852,9	7.118,0	782,5	63,9	36,1	90,1	9,9
1997	8.300,7	5.209,9	3.090,8	7.368,9	931,7	62,8	37,2	88,8	11,2
1998	8.891,2	5.571,2	3.320,0	7.775,9	1.115,3	62,7	37,3	87,5	12,5
1999	9.486,9	5.997,1	3.489,8	8.287,1	1.199,9	63,2	36,8	87,4	12,6
2000	10.149,7	6.411,4	3.738,3	8.879,6	1.270,1	63,2	36,8	87,5	12,5
2001	10.665,0	6.858,4	3.806,7	9.279,8	1.385,1	64,3	35,7	87,0	13,0
2002	11.010,4	7.127,8	3.882,6	9.489,2	1.521,3	64,7	35,3	86,2	13,8
2003	11.347,8	7.397,2	3.950,6	9.719,4	1.628,4	65,2	34,8	85,7	14,3
2004	11.736,1	7.676,2	4.059,8	9.988,4	1.747,7	65,4	34,6	85,1	14,9
2005	12.338,0	8.021,6	4.316,3	10.439,6	1.898,4	65,0	35,0	84,6	15,4
2006	12.990,5	8.546,9	4.443,7	10.982,5	2.008,0	65,8	34,2	84,5	15,5
2007	13.607,5	9.226,5	4.381,0	11.420,9	2.186,6	67,8	32,2	83,9	16,1
2008	13.212,1	9.269,4	3.942,7	10.983,0	2.229,1	70,2	29,8	83,1	16,9
2009	12.192,6	9.023,8	3.168,8	9.921,0	2.271,6	74,0	26,0	81,4	18,6
2010	11.899,0	8.865,8	3.033,1	9.517,3	2.381,6	74,5	25,5	80,0	20,0
2011	11.663,0	8.788,7	2.874,3	9.205,3	2.457,7	75,4	24,6	78,9	21,1
2012	11.213,9	8.685,9	2.528,1	8.743,3	2.470,7	77,5	22,5	78,0	22,0
2010									
IV Trim.	11.821,1	8.868,9	2.952,1	9.372,3	2.448,8	75,0	25,0	79,3	20,7
2011									
I Trim.	11.742,9	8.800,6	2.942,4	9.247,4	2.495,5	74,9	25,1	78,7	21,3
II Trim.	11.746,6	8.763,3	2.983,3	9.318,3	2.428,3	74,6	25,4	79,3	20,7
III Trim.	11.660,4	8.782,3	2.878,1	9.235,0	2.425,4	75,3	24,7	79,2	20,8
IV Trim.	11.501,9	8.808,5	2.693,4	9.020,5	2.481,4	76,6	23,4	78,4	21,6
2012									
I Trim.	11.346,4	8.742,3	2.604,1	8.856,8	2.489,6	77,0	23,0	78,1	21,9
II Trim.	11.363,8	8.736,9	2.627,0	8.941,5	2.422,4	76,9	23,1	78,7	21,3
III Trim.	11.229,3	8.708,2	2.521,1	8.750,7	2.478,6	77,5	22,5	77,9	22,1
IV Trim.	10.916,2	8.556,0	2.360,2	8.424,1	2.492,1	78,4	21,6	77,2	22,8
Variaciones con respecto al trimestre anterior									
En miles					En puntos porcentuales				
2011									
IV Trim.	-158,5	26,2	-184,7	-214,5	56,0				
2012									
I Trim.	-155,5	-66,2	-89,3	-163,7	8,2				
II Trim.	17,4	-5,4	22,9	84,7	-67,2				
III Trim.	-134,5	-28,7	-105,9	-190,8	56,2				
IV Trim.	-313,1	-152,2	-160,9	-326,6	13,5				
Variaciones con respecto al trimestre anterior									
En porcentaje					En puntos porcentuales				
2011									
IV Trim.	-1,4	0,3	-6,4	-2,3	2,3	1,3	-1,3	-0,8	0,8
2012									
I Trim.	-1,4	-0,8	-3,3	-1,8	0,3	0,5	-0,5	-0,4	0,4
II Trim.	0,2	-0,1	0,9	1,0	-2,7	-0,2	0,2	0,6	-0,6
III Trim.	-1,2	-0,3	-4,0	-2,1	2,3	0,7	-0,7	-0,8	0,8
IV Trim.	-2,8	-1,7	-6,4	-3,7	0,5	0,8	-0,8	-0,8	0,8
Variaciones con respecto a igual periodo del año anterior									
En miles					En puntos porcentuales				
2000	662,8	414,3	248,5	592,5	70,1				
2001	515,4	447,0	68,3	400,2	115,0				
2002	345,4	269,4	76,0	209,4	136,2				
2003	337,4	269,4	68,0	230,2	107,1				
2004	388,2	279,0	109,2	269,0	119,3				
2005	601,9	345,4	256,5	451,2	150,7				
2006	652,6	525,2	127,4	542,9	109,7				
2007	617,0	679,7	-62,8	438,4	178,5				
2008	-395,4	42,9	-438,3	-437,9	42,6				
2009	-1.019,6	-245,6	-773,9	-1.062,0	42,5				
2010	-293,6	-158,0	-135,7	-403,7	110,0				
2011	-236,0	-77,2	-158,8	-312,0	76,0				
2012	-449,0	-102,8	-346,2	-462,0	13,0				
2010									
IV Trim.	-154,7	-82,4	-72,4	-261,5	106,7				
2011									
I Trim.	-118,2	-74,7	-43,5	-213,1	94,9				
II Trim.	-223,0	-52,2	-170,8	-329,7	106,7				
III Trim.	-283,6	-121,3	-162,2	-353,5	69,9				
IV Trim.	-319,2	-60,4	-258,7	-351,8	32,6				
2012									
I Trim.	-396,5	-58,3	-338,3	-390,6	-5,9				
II Trim.	-382,8	-26,4	-356,3	-376,8	-5,9				
III Trim.	-431,1	-74,1	-357,0	-484,3	53,2				
IV Trim.	-585,7	-252,5	-333,2	-596,4	10,7				
Variaciones con respecto a igual periodo del año anterior									
En porcentaje					En puntos porcentuales				
2000	7,0	6,9	7,1	7,1	5,8	0,0	0,0	0,1	-0,1
2001	5,1	7,0	1,8	4,5	9,1	1,1	-1,1	-0,5	0,5
2002	3,2	3,9	2,0	2,3	9,8	0,4	-0,4	-0,8	0,8
2003	3,1	3,8	1,8	2,4	7,0	0,4	-0,4	-0,5	0,5
2004	3,4	3,8	2,8	2,8	7,3	0,2	-0,2	-0,5	0,5
2005	5,1	4,5	6,3	4,5	8,6	-0,4	0,4	-0,5	0,5
2006	5,3	6,5	3,0	5,2	5,8	0,8	-0,8	-0,1	0,1
2007	4,7	8,0	-1,4	4,0	8,9	2,0	-2,0	-0,6	0,6
2008	-2,9	0,5	-10,0	-3,8	1,9	2,4	-2,4	-0,8	0,8
2009	-7,7	-2,6	-19,6	-9,7	1,9	3,9	-3,9	-1,8	1,8
2010	-2,4	-1,8	-4,3	-4,1	4,8	0,5	-0,5	-1,4	1,4
2011	-2,0	-0,9	-5,2	-3,3	3,2	0,8	-0,8	-1,1	1,1
2012	-3,9	-1,2	-12,0	-5,0	0,5	2,1	-2,1	-1,0	1,0
2010									
IV Trim.	-1,3	-0,9	-2,4	-2,7	4,6	0,3	-0,3	-1,2	1,2
2011									
I Trim.	-1,0	-0,8	-1,5	-2,3	4,0	0,1	-0,1	-1,0	1,0
II Trim.	-1,9	-0,6	-5,4	-3,4	4,6	1,0	-1,0	-1,3	1,3
III Trim.	-2,4	-1,4	-5,3	-3,7	3,0	0,8	-0,8	-1,1	1,1
IV Trim.	-2,7	-0,7	-8,8	-3,8	1,3	1,6	-1,6	-0,9	0,9
2012									
I Trim.	-3,4	-0,7	-11,5	-4,2	-0,2	2,1	-2,1	-0,7	0,7
II Trim.	-3,3	-0,3	-11,9	-4,0	-0,2	2,3	-2,3	-0,6	0,6
III Trim.	-3,7	-0,8	-12,4	-5,2	2,2	2,2	-2,2	-1,3	1,3
IV Trim.	-5,1	-2,9	-12,4	-6,6	0,4	1,8	-1,8	-1,3	1,3

FUENTE: MEYSS. Encuesta de Coyuntura Laboral
A-INF TRIM/3.12.efelab

Gráfico 18.- Nuevas contrataciones según duración

Cifras absolutas

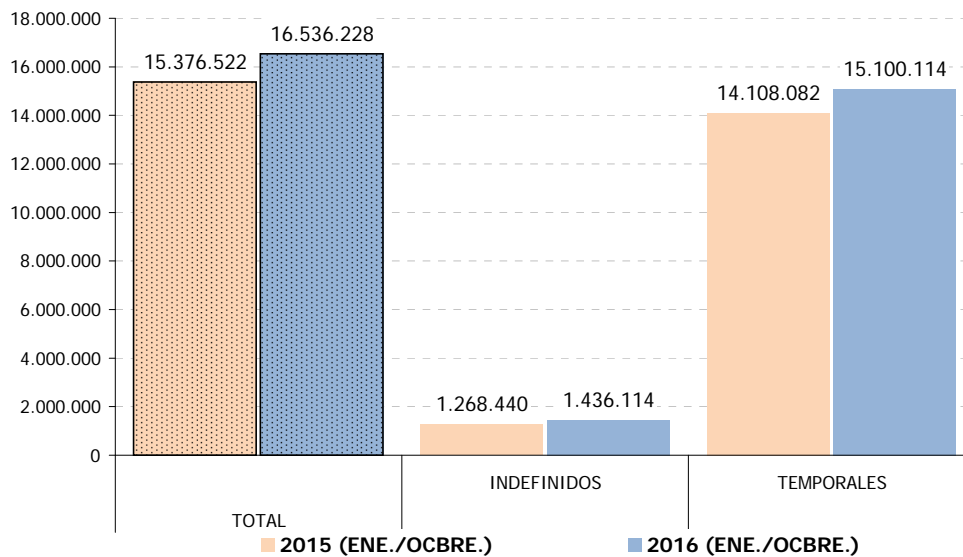

FUENTE: Servicio Público de Empleo Estatal. Estadística de Contratos Registrados.
A-INF TRIM\3.13.CREGDURC

Gráfico 18-bis.- Tasa de contratación indefinida.

% s/ Total nuevas contrataciones

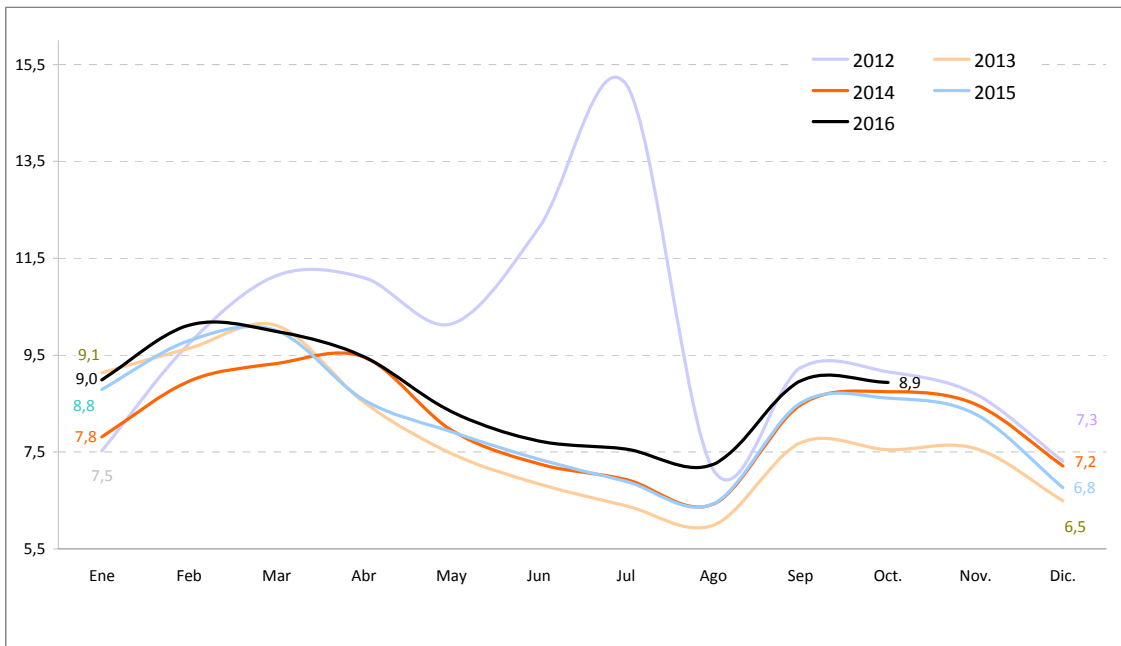

FUENTE: Servicio Público de Empleo Estatal. Estadística de Contratos Registrados.
A-INF TRIM\3.13.CREGDURC

Cuadro 3.14.- CONTRATOS REGISTRADOS SEGÚN SEXO POR DURACIÓN, TIPO DE JORNADA Y MODALIDAD DE CONTRATO

	VALORES ABSOLUTOS									VARIACIONES ANUALES 2016 / 2015					
	2015			Octubre 2015			Octubre 2016			Cifras absolutas			En puntos porcentuales		
	AMBOS SEXOS	VARONES	MUJERES	AMBOS SEXOS	VARONES	MUJERES	AMBOS SEXOS	VARONES	MUJERES	AMBOS SEXOS	VARONES	MUJERES	AMBOS SEXOS	VARONES	MUJERES
TOTAL CONTRATOS	18.576.280	10.486.117	8.090.163	15.376.522	8.661.093	6.715.429	16.536.228	9.264.422	7.271.806	1.159.706	603.329	556.377	7,5	7,0	8,3
INDEFINIDOS	1.509.165	805.655	703.510	1.268.440	677.608	590.832	1.436.114	772.839	663.275	167.674	95.231	72.443	13,2	14,1	12,3
TIEMPO COMPLETO	866.917	537.523	329.394	727.930	452.163	275.767	826.957	516.903	310.054	99.027	64.740	34.287	13,6	14,3	12,4
Ordinarios	574.772	348.419	226.353	485.928	295.345	190.583	529.498	323.527	205.971	43.570	28.182	15.388	9,0	9,5	8,1
Fomento Cont.estable	292.145	189.104	103.041	242.002	156.818	85.184	297.459	193.376	104.083	55.457	36.558	18.899	22,9	23,3	22,2
Iniciales	4.753	3.289	1.464	4.009	2.769	1.240	4.714	3.266	1.448	705	497	208	17,6	17,9	16,8
Discapacitados	4.753	3.289	1.464	4.009	2.769	1.240	4.714	3.266	1.448	705	497	208	17,6	17,9	16,8
Convers. en indefinidos	287.392	185.815	101.577	237.993	154.049	83.944	292.745	190.110	102.635	54.752	36.061	18.691	23,0	23,4	22,3
TIEMPO PARCIAL	642.248	268.132	374.116	540.510	225.445	315.065	609.157	255.936	353.221	68.647	30.491	38.156	12,7	13,5	12,1
Ordinarios	447.568	187.399	260.169	378.592	158.158	220.434	418.921	176.773	242.148	40.329	18.615	21.714	10,7	11,8	9,9
Fomento Cont.estable	194.680	80.733	113.947	161.918	67.287	94.631	190.236	79.163	111.073	28.318	11.876	16.442	17,5	17,6	17,4
Iniciales	3.367	1.649	1.718	2.803	1.391	1.412	3.580	1.682	1.898	777	291	486	27,7	20,9	34,4
Discapacitados	3.367	1.649	1.718	2.803	1.391	1.412	3.580	1.682	1.898	777	291	486	27,7	20,9	34,4
Convers. en indefinidos	191.313	79.084	112.229	159.115	65.896	93.219	186.656	77.481	109.175	27.541	11.585	15.956	17,3	17,6	17,1
TEMPORALES	17.067.115	9.680.462	7.386.653	14.108.082	7.983.485	6.124.597	15.100.114	8.491.583	6.608.531	992.032	508.098	483.934	7,0	6,4	7,9
TIEMPO COMPLETO	11.098.117	7.162.768	3.935.349	9.112.467	5.863.027	3.249.440	9.701.926	6.230.066	3.471.860	589.459	367.039	222.420	6,5	6,3	6,8
Formación	174.923	87.330	87.593	143.795	71.959	71.836	33.434	15.456	17.978	-110.361	-56.503	-53.858	-76,7	-78,5	-75,0
Prácticas	61.369	35.117	26.252	51.495	29.693	21.802	61.897	34.904	26.993	10.402	5.211	5.191	20,2	17,5	23,8
Obra o servicio	5.137.530	3.755.416	1.382.114	4.206.069	3.071.756	1.134.313	4.414.624	3.198.765	1.215.859	208.555	127.009	81.546	5,0	4,1	7,2
Event. circuns.produc.	4.607.289	2.855.191	1.752.098	3.777.597	2.327.780	1.449.817	4.265.851	2.624.891	1.640.960	488.254	297.111	191.143	12,9	12,8	13,2
Interinidad	998.858	374.231	624.627	831.974	313.568	518.406	824.645	308.256	516.389	-7.329	-5.312	-2.017	-0,9	-1,7	-0,4
Discapacitados	11.907	8.369	3.538	9.828	6.932	2.896	11.052	7.871	3.181	1.224	939	285	12,5	13,5	9,8
Jubilación 64 años	724	260	464	602	225	377	641	218	423	39	-7	46	6,5	-3,1	12,2
Temporal de inserción	--	--	--	--	--	--	--	--	--	--	--	--	--	--	--
Relevo	6.521	4.475	2.046	5.501	3.789	1.712	5.528	3.684	1.844	27	-105	132	0,5	-2,8	7,7
Otros	98.996	42.379	56.617	85.606	37.325	48.281	84.254	36.021	48.233	-1.352	-1.304	-48	-1,6	-3,5	-0,1
TIEMPO PARCIAL	5.968.998	2.517.694	3.451.304	4.995.615	2.120.458	2.875.157	5.398.188	2.261.517	3.136.671	402.573	141.059	261.514	8,1	6,7	9,1
Obra o servicio	2.197.220	1.016.489	1.180.731	1.856.253	864.101	992.152	1.935.346	879.038	1.056.308	79.093	14.937	64.156	4,3	1,7	6,5
Event. circuns.produc.	3.115.111	1.355.754	1.759.357	2.593.709	1.134.351	1.459.358	2.903.046	1.258.779	1.644.267	309.337	124.428	184.909	11,9	11,0	12,7
Interinidad	582.881	107.182	475.699	483.299	89.672	393.627	493.627	90.573	403.054	10.328	901	9.427	2,1	1,0	2,4
Prácticas	21.517	7.478	14.039	18.241	6.339	11.902	20.092	7.003	13.089	1.851	664	1.187	10,1	10,5	10,0
Discapacitados	8.799	4.213	4.586	7.271	3.517	3.754	7.795	2.810	4.985	524	-707	1.231	7,2	-20,1	32,8
Temporal de inserción	--	--	--	--	--	--	--	--	--	--	--	--	--	--	--
Relevo	8.290	3.222	5.068	7.003	2.727	4.276	7.379	2.810	4.569	376	83	293	5,4	3,0	6,9
Jubilación parcial	26.155	18.075	8.080	21.869	15.103	6.766	24.378	16.585	7.793	2.509	1.482	1.027	11,5	9,8	15,2
Otros	9.025	5.281	3.744	7.970	4.648	3.322	6.525	3.919	2.606	-1.445	-729	-716	-18,1	-15,7	-21,6

FUENTE: Servicio Público de Empleo Estatal. Estadística de Contratos Registrados.

A-INF TRIM\3.14.TOTCONTR

Gráfico 19.- Nuevas contrataciones según modalidad

Distribución porcentual

Octubre 2016

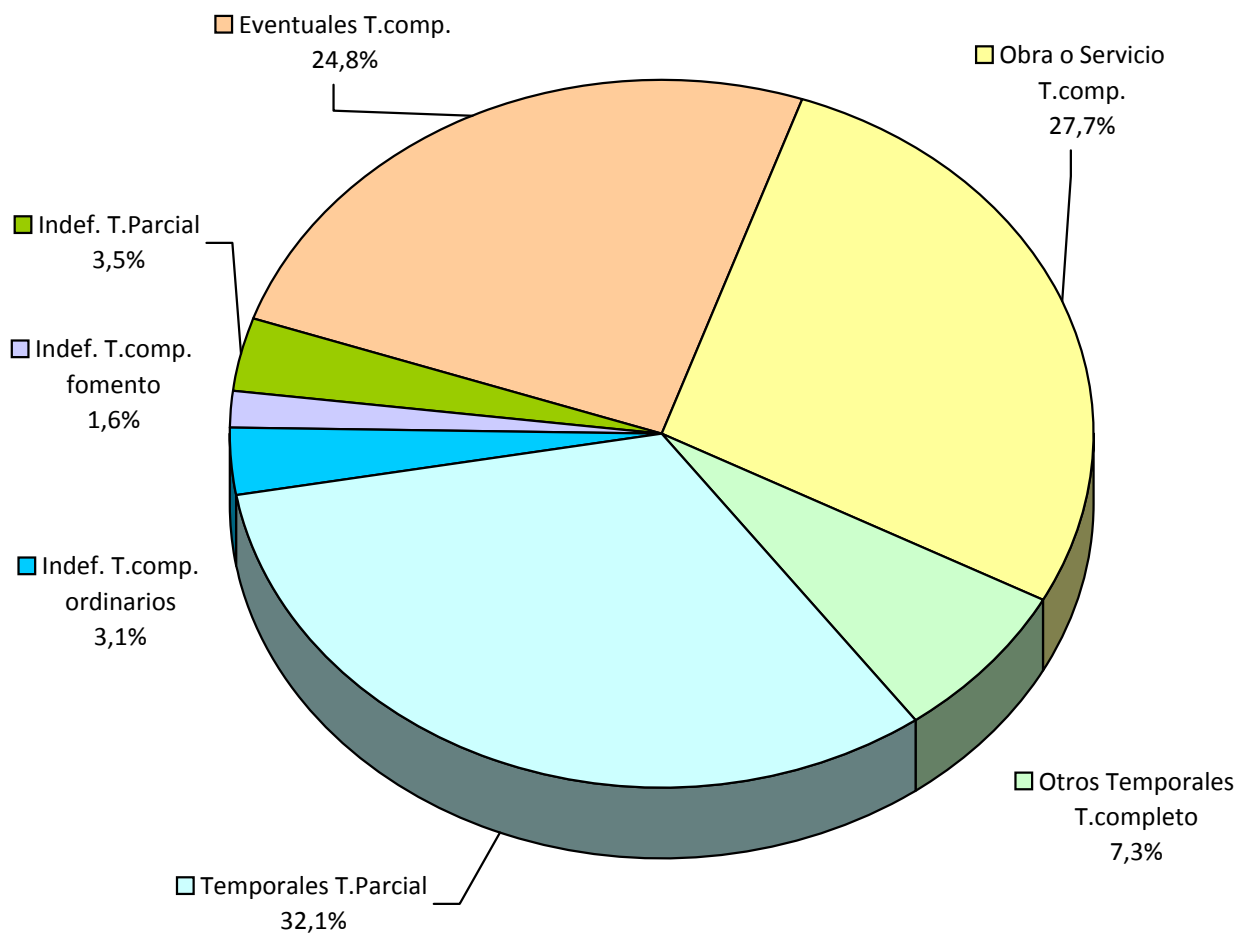

FUENTE: Servicio Público de Empleo Estatal. Estadística de Contratos Registrados.

A-INF TRIM\3.14.TOTCONTR

Gráfico 20.- Tipo de contratación según sexos.

Distribución porcentual

Octubre 2016

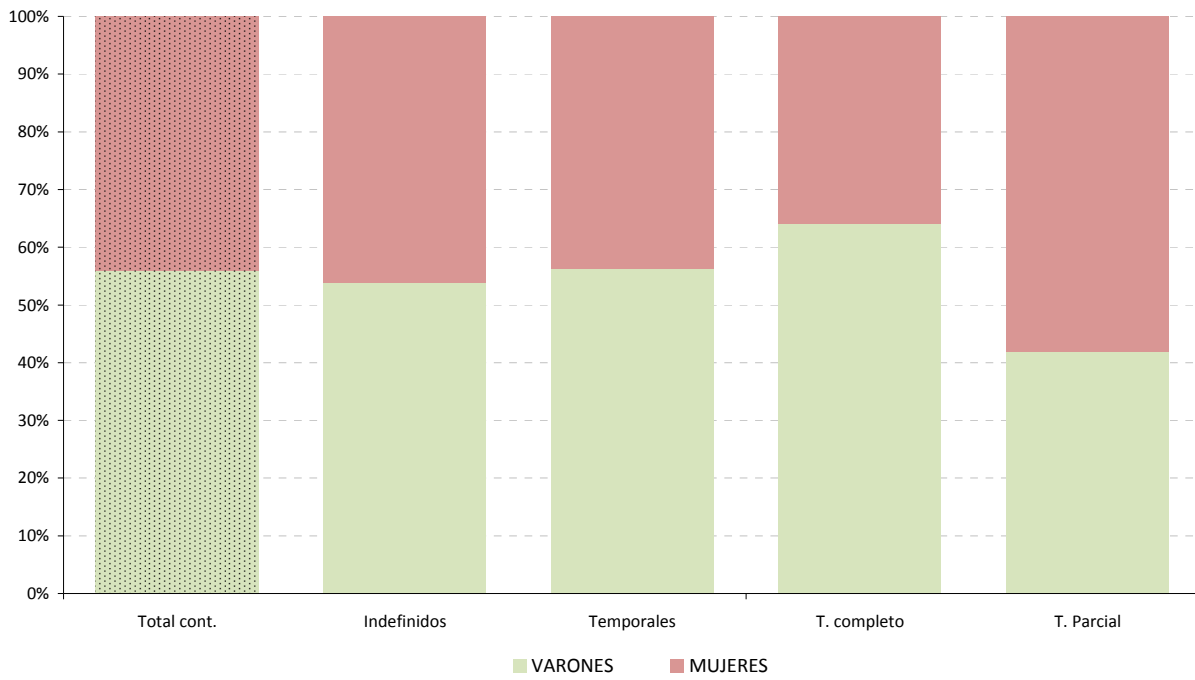

FUENTE: Servicio Público de Empleo Estatal. Estadística de Contratos Registrados.

A-INF TRIM\3.14.TOTCONTR

Gráfico 21.- Evolución de las nuevas contrataciones según modalidad

Cifras absolutas

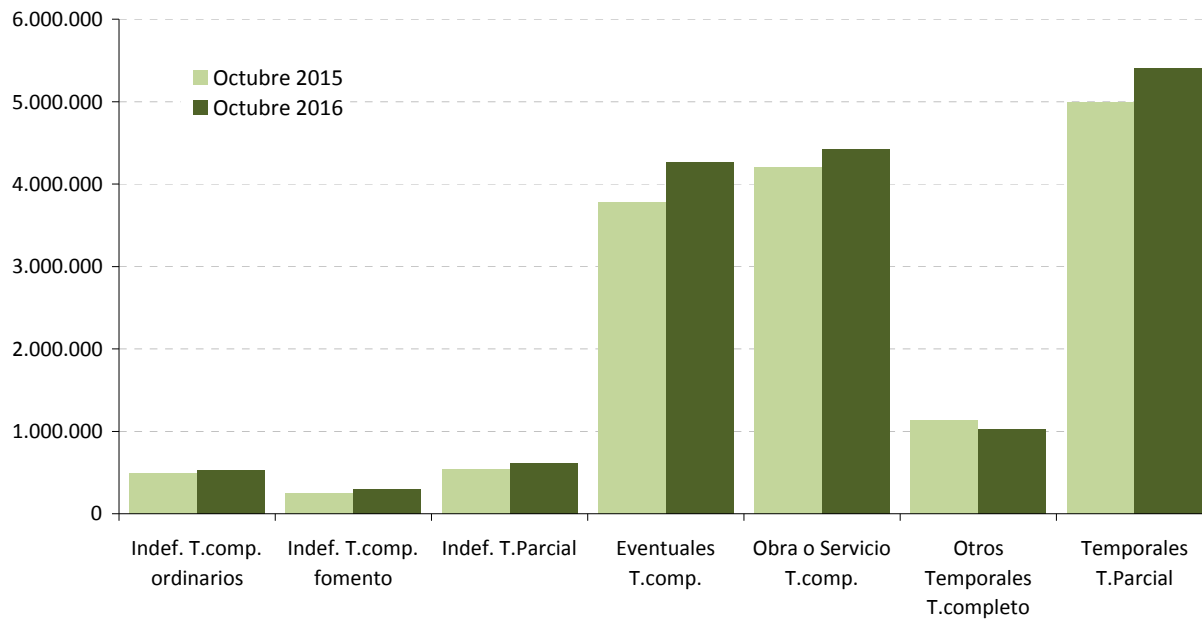

FUENTE: Servicio Público de Empleo Estatal. Estadística de Contratos Registrados.
A-INF TRIM\3.14.TOTCONTR

3.18.- PROPORCIÓN DE EFECTIVOS LABORALES SEGÚN DURACIÓN DEL CONTRATO Y TIPO DE JORNADA, POR TAMAÑO DEL CENTRO

PERIODO	DURACIÓN DEL CONTRATO								TIPO DE JORNADA							
	CONTRATO INDEFINIDO				CONTRATO TEMPORAL				TIEMPO COMPLETO				TIEMPO PARCIAL			
	De 1 a 10 Trabajadores	De 11 a 50 Trabajadores	De 51 a 250 Trabajadores	Más 250 Trabajadores	De 1 a 10 Trabajadores	De 11 a 50 Trabajadores	De 51 a 250 Trabajadores	Más 250 Trabajadores	De 1 a 10 Trabajadores	De 11 a 50 Trabajadores	De 51 a 250 Trabajadores	Más 250 Trabajadores	De 1 a 10 Trabajadores	De 11 a 50 Trabajadores	De 51 a 250 Trabajadores	Más 250 Trabajadores
En % de los efectivos laborales de cada tramo de tamaño																
1996	56,7	61,9	65,9	74,7	43,3	38,1	34,1	25,3	84,1	92,2	92,7	93,6	15,9	7,8	7,3	6,4
1997	56,5	59,2	64,5	73,7	43,5	40,8	35,5	26,3	82,4	90,8	91,0	92,7	17,6	9,2	9,0	7,3
1998	59,6	57,4	61,8	73,4	40,4	42,6	38,2	26,6	81,2	89,6	89,1	91,4	18,8	10,4	10,9	8,6
1999	62,8	57,9	61,8	71,4	37,2	42,1	38,2	28,6	81,2	89,7	89,4	90,2	18,8	10,3	10,6	9,8
2000	64,8	58,1	60,6	69,7	35,2	41,9	39,4	30,3	81,2	89,8	89,4	90,3	18,8	10,2	10,6	9,7
2001	65,6	59,2	61,8	71,2	34,4	40,8	38,2	28,8	81,6	89,0	88,9	89,3	18,4	11,0	11,1	10,7
2002	66,4	60,1	62,9	70,1	33,6	39,9	37,1	29,9	81,1	88,5	87,7	87,9	18,9	11,5	12,3	12,1
2003	67,0	61,5	62,6	69,8	33,0	38,5	37,4	30,2	79,8	88,8	87,1	87,2	20,2	11,2	12,9	12,8
2004	67,4	61,7	62,9	69,9	32,6	38,3	37,1	30,2	79,3	88,2	86,8	86,5	20,7	11,8	13,2	13,5
2005	66,0	61,5	63,8	69,2	34,0	38,5	36,2	30,8	78,9	88,2	86,4	85,1	21,1	11,8	13,6	14,9
2006	67,2	63,3	64,0	68,8	32,8	36,7	36,0	31,2	79,2	88,1	86,3	84,7	20,8	11,9	13,7	15,3
2007	70,3	66,0	66,1	68,7	29,7	34,0	33,9	31,3	79,3	87,5	85,2	83,7	20,7	12,5	14,8	16,3
2008	72,0	68,7	69,5	70,3	28,0	31,3	30,5	29,7	79,1	86,4	84,2	82,9	20,8	13,6	15,8	17,1
2009	75,7	73,2	73,9	73,1	24,3	26,8	26,1	26,9	76,3	84,9	82,1	82,5	23,7	15,1	17,9	17,5
2010	76,3	73,6	74,2	74,0	23,7	26,4	25,8	26,1	74,5	82,9	80,9	82,0	25,5	17,1	19,1	18,0
2011	77,3	74,7	74,5	74,7	22,7	25,3	25,5	25,3	73,1	81,5	80,2	81,3	26,9	18,5	19,8	18,7
2012	79,4	77,5	76,4	76,4	20,6	22,5	23,6	23,6	71,8	80,1	78,9	81,3	28,2	19,9	21,1	18,7
2010																
IV Trim.	76,8	74,2	74,8	74,4	23,2	25,8	25,2	25,9	73,8	82,2	80,4	81,1	26,2	17,8	19,6	18,9
2011																
I Trim.	76,4	74,2	74,4	74,7	23,6	25,8	25,6	25,3	73,2	81,3	80,0	80,8	26,8	18,7	20,0	19,2
II Trim.	76,3	73,9	73,8	74,2	23,7	26,1	26,2	25,9	73,2	81,9	81,3	81,5	26,8	18,1	18,7	18,5
III Trim.	77,6	74,4	74,2	74,8	22,4	25,6	25,8	25,2	73,3	81,4	80,3	81,9	26,7	18,6	19,7	18,1
IV Trim.	79,0	76,3	75,8	75,1	21,0	23,7	24,2	24,9	72,7	81,3	79,2	80,8	27,3	18,7	20,8	19,2
2012																
I Trim.	79,4	76,6	76,2	75,8	20,6	23,4	23,8	24,2	72,8	80,5	78,3	80,7	27,2	19,5	21,7	19,3
II Trim.	79,0	76,9	76,0	75,5	21,0	23,1	24,0	24,5	72,4	80,4	80,3	82,2	27,6	19,6	19,7	17,8
III Trim.	79,3	77,5	76,1	77,1	20,7	22,5	23,9	22,9	71,6	79,8	78,5	81,8	28,4	20,2	21,5	18,2
IV Trim.	79,8	79,2	77,2	77,2	20,2	20,8	22,8	22,8	70,4	79,7	78,3	80,6	29,6	20,3	21,7	19,4
Variaciones con respecto al trimestre anterior en puntos porcentuales																
2011																
IV Trim.	1,4	1,9	1,6	0,2	-1,4	-1,9	-1,6	-0,2	-0,6	-0,1	-1,1	-1,1	0,6	0,1	1,1	1,1
2012																
I Trim.	0,4	0,3	0,4	0,7	-0,4	-0,3	-0,4	-0,7	0,1	-0,8	-0,9	-0,1	-0,1	0,8	0,9	0,1
II Trim.	-0,4	0,3	-0,3	-0,3	0,4	-0,3	0,3	0,3	-0,4	-0,1	1,9	1,4	0,4	0,1	-1,9	-1,4
III Trim.	0,3	0,6	0,1	1,6	-0,3	-0,6	-0,1	-1,6	-0,8	-0,5	-1,7	-0,4	0,8	0,5	1,7	0,4
IV Trim.	0,5	1,7	1,1	0,1	-0,5	-1,7	-1,1	-0,1	-1,1	-0,1	-0,2	-1,2	1,1	0,1	0,2	1,2
Variaciones con respecto a igual periodo del año anterior en puntos porcentuales																
2001	0,8	1,1	1,2	1,6	-0,8	-1,1	-1,2	-1,6	0,3	-0,8	-0,5	-1,1	-0,3	0,8	0,5	1,1
2002	0,8	0,9	1,1	-1,1	-0,8	-0,9	-1,1	1,1	-0,4	-0,5	-1,2	-1,4	0,4	0,5	1,1	1,4
2003	0,6	1,5	-0,3	-0,3	-0,6	-1,5	0,3	0,3	-1,3	0,3	-0,6	-0,6	1,3	-0,3	0,6	0,6
2004	0,4	0,2	0,3	0,0	-0,4	-0,2	-0,3	0,0	-0,5	-0,5	-0,3	-0,8	0,5	0,5	0,3	0,8
2005	-1,4	-0,2	0,9	-0,6	1,4	0,2	-0,9	0,6	-0,4	0,0	-0,4	-1,4	0,4	0,0	0,4	1,4
2006	1,2	1,8	0,2	-0,4	-1,2	-1,8	-0,2	0,4	0,3	-0,1	-0,1	-0,4	-0,3	0,1	0,1	0,4
2007	3,1	2,6	2,1	-0,1	-3,1	-2,6	-2,1	0,1	0,1	-0,6	-1,1	-1,0	-0,1	0,6	1,1	1,0
2008	1,7	2,8	3,4	1,5	-1,7	-2,8	-3,4	-1,5	-0,2	-1,1	-1,0	-0,8	0,2	1,1	1,0	0,8
2009	3,7	4,5	4,4	2,8	-3,7	-4,5	-4,4	-2,8	-2,8	-1,5	-2,1	-0,4	2,8	1,5	2,1	0,4
2010	0,5	0,3	0,2	0,9	-0,5	-0,3	-0,2	-0,8	-1,8	-2,0	-1,2	-0,5	1,8	2,0	1,2	0,5
2011	1,1	1,1	0,4	0,7	-1,1	-1,1	-0,4	-0,8	-1,4	-1,5	-0,7	-0,7	1,4	1,5	0,7	0,7
2012	2,1	2,8	1,8	1,7	-2,1	-2,8	-1,8	-1,7	-1,3	-1,3	-1,4	0,1	1,3	1,3	1,4	-0,1
2010																
IV Trim.	0,2	0,1	-0,3	1,2	-0,2	-0,1	0,3	-0,9	-2,0	-1,3	-0,5	-0,7	2,0	1,3	0,5	0,7
2011																
I Trim.	-0,9	0,1	0,4	0,9	0,9	-0,1	-0,4	-0,9	-1,5	-1,2	-0,5	-0,8	1,5	1,2	0,5	0,8
II Trim.	1,1	1,8	0,4	0,4	-1,1	-1,8	-0,4	-0,4	-1,9	-1,5	-0,3	-1,2	1,9	1,5	0,3	1,2
III Trim.	1,7	0,7	-0,3	0,8	-1,7	-0,7	0,3	-0,8	-1,1	-2,2	-0,8	-0,6	1,1	2,2	0,8	0,6
IV Trim.	2,2	2,1	1,0	0,6	-2,2	-2,1	-1,0	-0,9	-1,2	-1,0	-1,2	-0,3	1,2	1,0	1,2	0,3
2012																
I Trim.	3,0	2,4	1,9	1,1	-3,0	-2,4	-1,9	-1,1	-0,4	-0,8	-1,7	0,0	0,4	0,8	1,7	0,0
II Trim.	2,7	3,0	2,2	1,3	-2,7	-3,0	-2,2	-1,3	-0,8	-1,5	-1,0	0,6	0,8	1,5	1,0	-0,6
III Trim.	1,8	3,0	1,9	2,2	-1,8	-3,0	-1,9	-2,2	-1,8	-1,5	-1,7	-0,1	1,8	1,5	1,7	0,1
IV Trim.	0,8	2,9	1,3	2,2	-0,8	-2,9	-1,3	-2,2	-2,3	-1,6	-0,9	-0,2	2,3	1,6	0,9	0,2

FUENTE: MEYSS. Encuesta de Coyuntura Laboral

A-INF TRIM\3.18.EFELSA

Gráfico 22.- Tasa de temporalidad según tamaño del centro

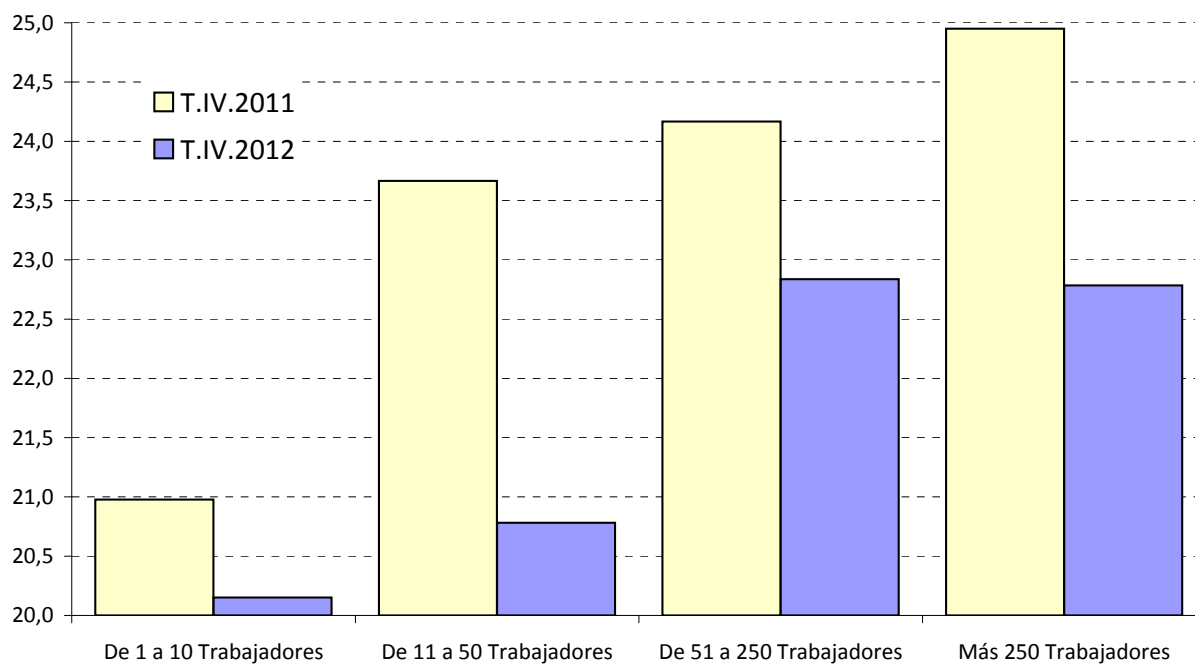

FUENTE: MTIN. Encuesta de Coyuntura Laboral
A-INF TRIM\3.18.EFELSA

3.20.- POBLACIÓN OCUPADA POR COMUNIDADES AUTÓNOMAS (*)

	VALORES ABSOLUTOS (Miles)			DISTRIBUCIÓN PORCENTUAL			VARIACIONES T.III.16-T.II.16		VARIACIONES ANUALES					
	T.III.14	T.III.15	T.III.16	T.III.14	T.III.15	T.III.16	T.III.16-T.II.16		Miles			%		
							Miles	%	T.III.14	T.III.15	T.III.16	T.III.14	T.III.15	T.III.16
Andalucía	2.611,0	2.758,1	2.841,2	14,9	15,3	15,3	8,5	0,3	53,3	147,1	83,1	2,1	5,6	3,0
Aragón	532,2	551,1	554,7	3,0	3,1	3,0	2,8	0,5	9,5	18,9	3,6	1,8	3,6	0,7
Asturias	384,2	389,0	393,6	2,2	2,2	2,1	12,1	3,2	14,0	4,8	4,6	3,8	1,2	1,2
Baleares	532,7	555,3	572,5	3,0	3,1	3,1	25,4	4,6	10,3	22,6	17,2	2,0	4,2	3,1
Canarias	723,9	793,5	815,5	4,1	4,4	4,4	15,6	2,0	4,1	69,6	22,0	0,6	9,6	2,8
Cantabria	230,0	233,6	242,9	1,3	1,3	1,3	9,0	3,8	2,9	3,6	9,3	1,3	1,6	4,0
Castilla y León	939,2	959,2	992,8	5,4	5,3	5,4	32,1	3,3	11,2	20,0	33,6	1,2	2,1	3,5
Castilla-La Mancha	716,4	745,8	756,5	4,1	4,1	4,1	8,4	1,1	-4,6	29,4	10,7	-0,6	4,1	1,4
Cataluña	3.074,8	3.110,9	3.223,9	17,6	17,2	17,4	42,6	1,3	69,1	36,1	113,0	2,3	1,2	3,6
Comunidad Valenciana	1.790,1	1.882,9	1.941,2	10,2	10,4	10,5	21,6	1,1	17,6	92,8	58,3	1,0	5,2	3,1
Extremadura	367,4	362,0	372,5	2,1	2,0	2,0	6,8	1,9	22,3	-5,4	10,5	6,5	-1,5	2,9
Galicia	1.017,3	1.039,0	1.057,9	5,8	5,8	5,7	23,9	2,3	5,5	21,7	18,9	0,5	2,1	1,8
Madrid	2.746,2	2.806,4	2.833,0	15,7	15,5	15,3	2,0	0,1	40,0	60,2	26,6	1,5	2,2	0,9
Murcia	530,9	535,4	564,9	3,0	3,0	3,0	-5,5	-1,0	8,6	4,5	29,5	1,6	0,8	5,5
Navarra	263,3	267,2	271,2	1,5	1,5	1,5	12,6	4,9	3,6	3,9	4,0	1,4	1,5	1,5
País Vasco	864,3	875,7	907,6	4,9	4,9	4,9	6,9	0,8	2,7	11,4	31,9	0,3	1,3	3,6
Rioja (La)	130,5	131,9	132,5	0,7	0,7	0,7	0,6	0,5	3,7	1,4	0,6	2,9	1,1	0,5
Ceuta y Melilla	49,6	51,8	53,2	0,3	0,3	0,3	1,3	2,5	0,0	2,2	1,4	0,0	4,4	2,7
TOTAL	17.504,0	18.048,7	18.527,5	100,0	100,0	100,0	226,5	1,2	274,0	544,7	478,8	1,6	3,1	2,7

(*) Los datos 2002/2013 corresponden a la serie revisada incorporando la nueva base poblacional de la EPA actualizada con las nuevas estimaciones de población y hogares derivadas del Censo de Población y Viviendas de 2011, en sustitución de la basada en el Censo 2001.

FUENTE: INE. EPA

A-INF TRIM\3.20.OCUPCAA

3.21.- TASAS DE OCUPACIÓN POR COMUNIDADES AUTÓNOMAS Y SEXOS(*)

Población de 16 a 64 años

	Valores de las Tasas			Variaciones	Variaciones anuales		
				T.III.16-T.II.16	En puntos porcentuales		
	T.III.14	T.III.15	T.III.16	En puntos porcentuales	T.III.14	T.III.15	T.III.16
AMBOS SEXOS	57,31	59,36	61,12	0,80	1,33	2,05	1,76
Andalucía	46,68	49,40	51,06	0,20	0,95	2,72	1,66
Aragón	62,73	65,30	66,06	0,40	1,72	2,57	0,76
Asturias	56,36	57,85	59,13	2,08	3,23	1,49	1,28
Baleares	69,03	71,19	73,28	2,95	1,28	2,16	2,09
Canarias	48,63	52,86	54,78	1,07	0,22	4,23	1,92
Cantabria	59,85	61,44	64,31	2,60	1,40	1,59	2,87
Castilla y León	60,13	61,83	64,62	2,12	1,64	1,70	2,79
Castilla-La Mancha	52,97	55,57	56,86	0,71	0,27	2,60	1,29
Cataluña	63,84	64,99	67,26	0,91	2,23	1,15	2,27
Comunidad Valenciana	55,01	58,36	60,43	0,83	0,91	3,35	2,07
Extremadura	51,41	50,88	52,94	1,01	3,34	-0,53	2,06
Galicia	58,18	59,99	61,60	1,50	1,06	1,81	1,61
Madrid	64,58	66,24	66,64	0,03	1,35	1,66	0,40
Murcia	54,56	55,40	58,42	-0,58	1,24	0,84	3,02
Navarra	64,49	65,51	66,54	3,14	1,75	1,02	1,03
País Vasco	62,58	63,79	66,54	0,64	0,86	1,21	2,75
Rioja (La)	64,42	65,79	66,52	0,45	2,47	1,37	0,73
Ceuta	45,67	47,90	49,90	0,02	-1,57	2,23	2,00
Melilla	44,92	46,04	46,84	2,95	3,18	1,12	0,80
VARONES	62,62	64,94	66,59	0,97	1,94	2,32	1,65
Andalucía	53,05	55,65	57,91	0,74	1,78	2,60	2,26
Aragón	68,60	72,03	72,72	1,42	2,57	3,43	0,69
Asturias	59,80	60,03	61,11	2,92	2,72	0,23	1,08
Baleares	72,09	73,71	76,77	2,05	0,59	1,62	3,06
Canarias	52,70	58,94	59,63	0,82	1,45	6,24	0,69
Cantabria	64,04	66,36	68,74	2,40	1,56	2,32	2,38
Castilla y León	66,83	68,78	71,32	2,74	1,95	1,95	2,54
Castilla-La Mancha	60,95	64,29	65,09	0,21	1,13	3,34	0,80
Cataluña	67,46	69,57	71,25	0,38	2,61	2,11	1,68
Comunidad Valenciana	60,16	63,93	66,24	0,81	1,32	3,77	2,31
Extremadura	59,54	58,40	61,13	1,93	6,28	-1,14	2,73
Galicia	61,86	64,15	65,49	1,67	1,33	2,29	1,34
Madrid	70,17	71,38	71,25	0,77	2,24	1,21	-0,13
Murcia	62,67	63,56	66,22	-1,50	3,36	0,89	2,66
Navarra	68,06	70,21	71,36	2,90	-0,65	2,15	1,15
País Vasco	67,83	68,58	71,34	1,56	0,80	0,75	2,76
Rioja (La)	69,72	72,03	72,12	-1,15	3,70	2,31	0,09
Ceuta	54,39	59,40	60,67	-0,50	-4,88	5,01	1,27
Melilla	56,53	55,36	61,54	4,47	8,85	-1,17	6,18
MUJERES	51,95	53,75	55,64	0,63	0,71	1,80	1,89
Andalucía	40,24	43,09	44,15	-0,33	0,12	2,85	1,06
Aragón	56,62	58,32	59,19	-0,64	0,85	1,70	0,87
Asturias	52,98	55,70	57,17	1,24	3,75	2,72	1,47
Baleares	65,88	68,62	69,71	3,88	2,00	2,74	1,09
Canarias	44,51	46,73	49,90	1,33	-1,02	2,22	3,17
Cantabria	55,61	56,47	59,86	2,82	1,23	0,86	3,39
Castilla y León	53,14	54,60	57,66	1,47	1,33	1,46	3,06
Castilla-La Mancha	44,46	46,28	48,12	1,23	-0,63	1,82	1,84
Cataluña	60,21	60,43	63,30	1,44	1,86	0,22	2,87
Comunidad Valenciana	49,77	52,70	54,55	0,84	0,49	2,93	1,85
Extremadura	42,88	43,01	44,36	0,05	0,26	0,13	1,35
Galicia	54,53	55,87	57,76	1,34	0,78	1,34	1,89
Madrid	59,25	61,35	62,27	-0,66	0,50	2,10	0,92
Murcia	46,07	46,89	50,30	0,37	-0,97	0,82	3,41
Navarra	60,79	60,65	61,59	3,40	4,24	-0,14	0,94
País Vasco	57,35	59,03	61,79	-0,29	0,93	1,68	2,76
Rioja (La)	59,00	59,43	60,83	2,06	1,27	0,43	1,40
Ceuta	35,54	35,41	37,57	0,08	1,85	-0,13	2,16
Melilla	33,63	36,40	32,78	2,09	-1,92	2,77	-3,62

(*) Los datos 2002/2013 corresponden a la serie revisada incorporando la nueva base poblacional de la EPA actualizada con las nuevas estimaciones de población y hogares derivadas del Censo de Población y Viviendas de 2011, en sustitución de la basada en el Censo 2001.

Gráfico 23.- Tasas de ocupación por Comunidades Autónomas

Población de 16 a 64 años

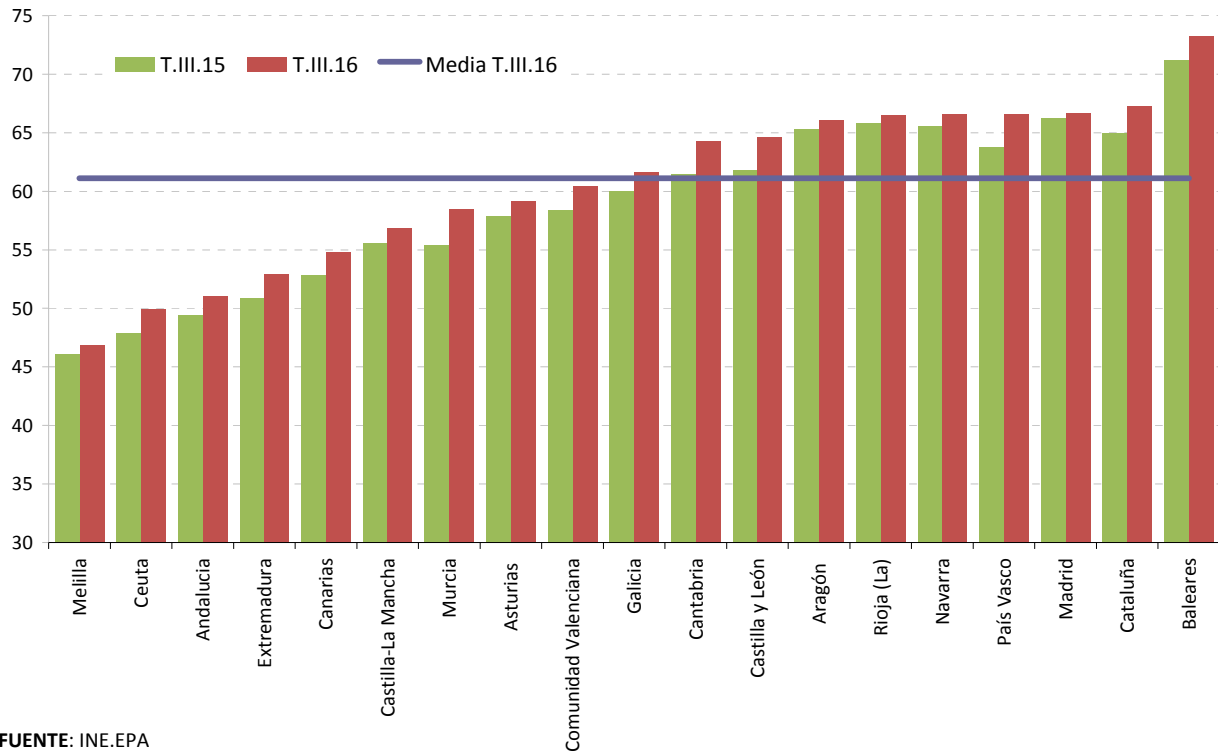

FUENTE: INE.EPA

A-INF TRIM\3.21.TASOCUPCAA(16-64)

4. EL DESEMPLEO

Gráfico 24.- Parados según sexo

Valores absolutos en miles

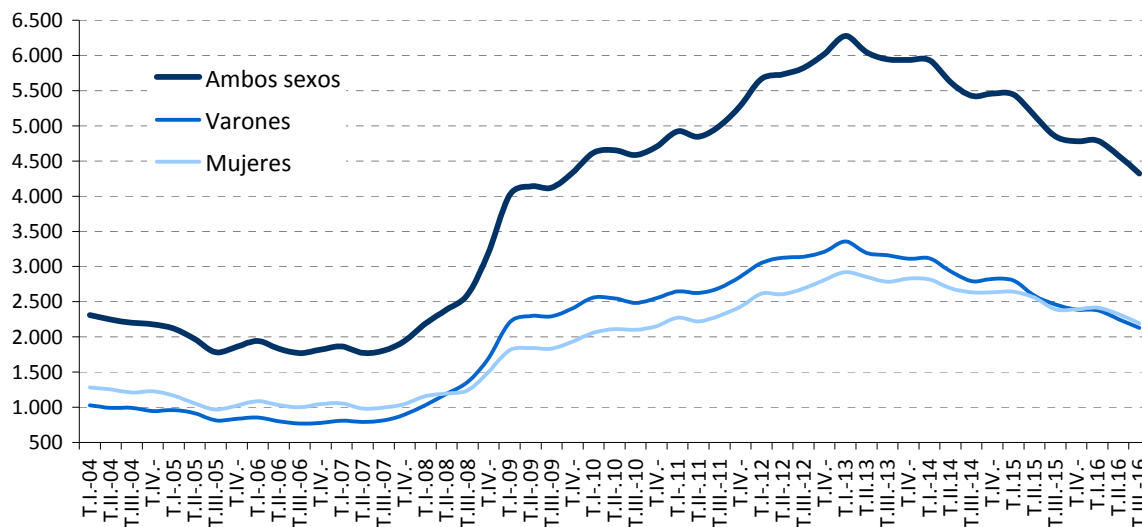

Tasas de variación anual en %

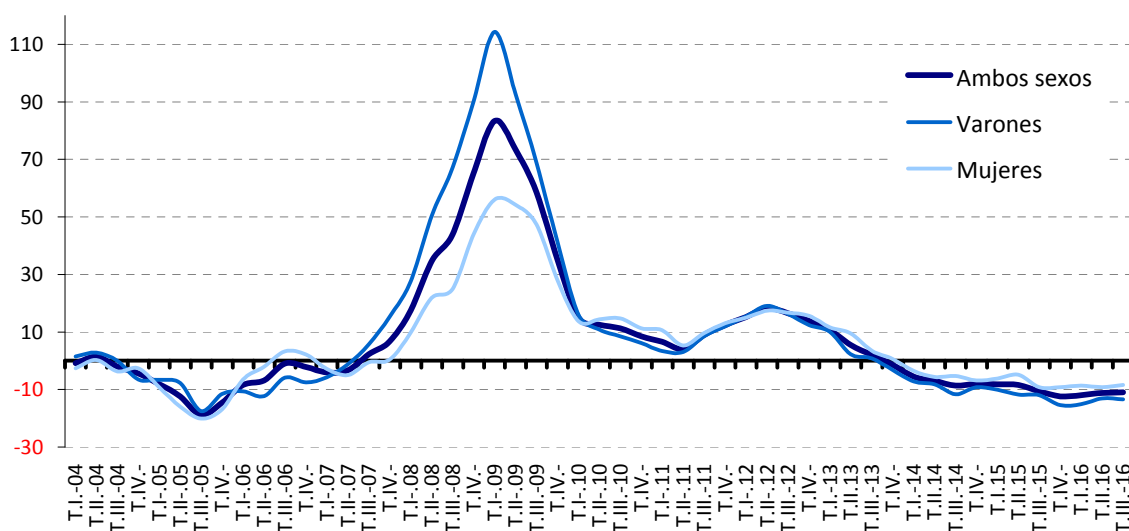

FUENTE: INE. EPA
A-INF TRIM\4.1.PARSXED

Gráfico 25.- Tasas de paro por sexo

En porcentaje

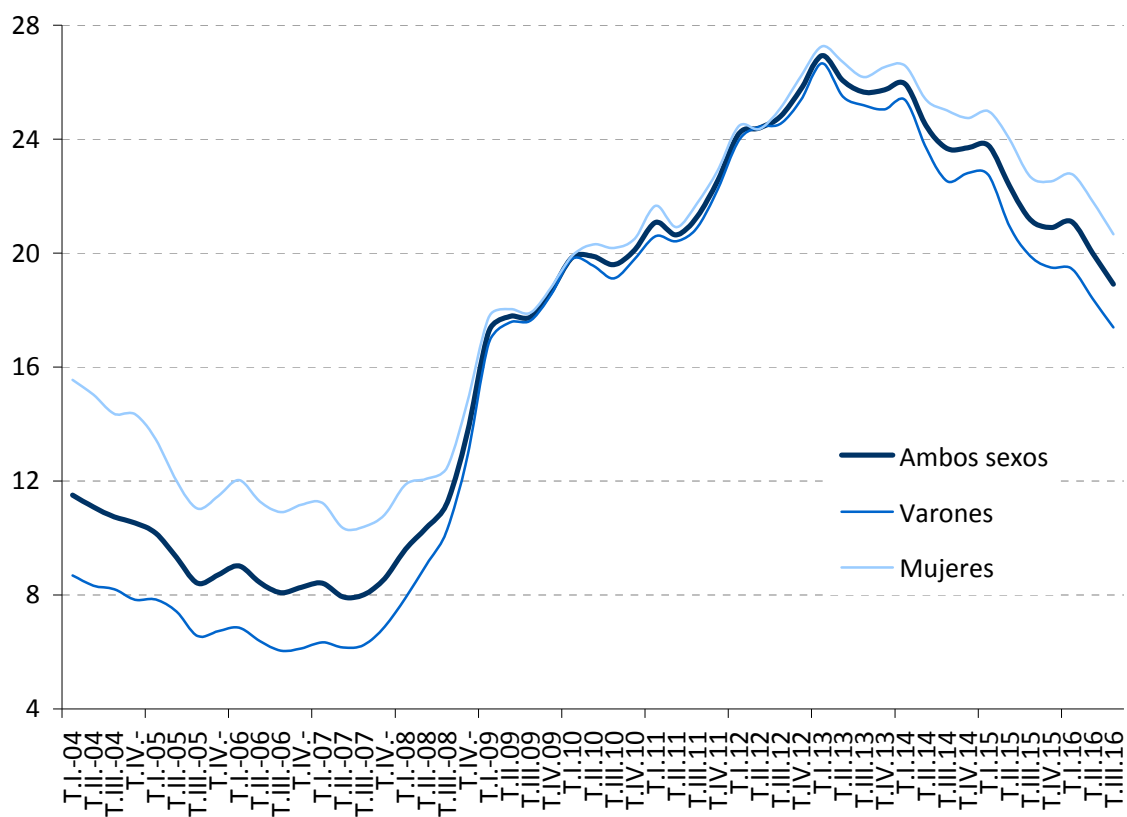

FUENTE: INE. EPA

A-INF TRIM\4.2.tasas

Gráfico 26.- Tasas de paro de jóvenes y adultos

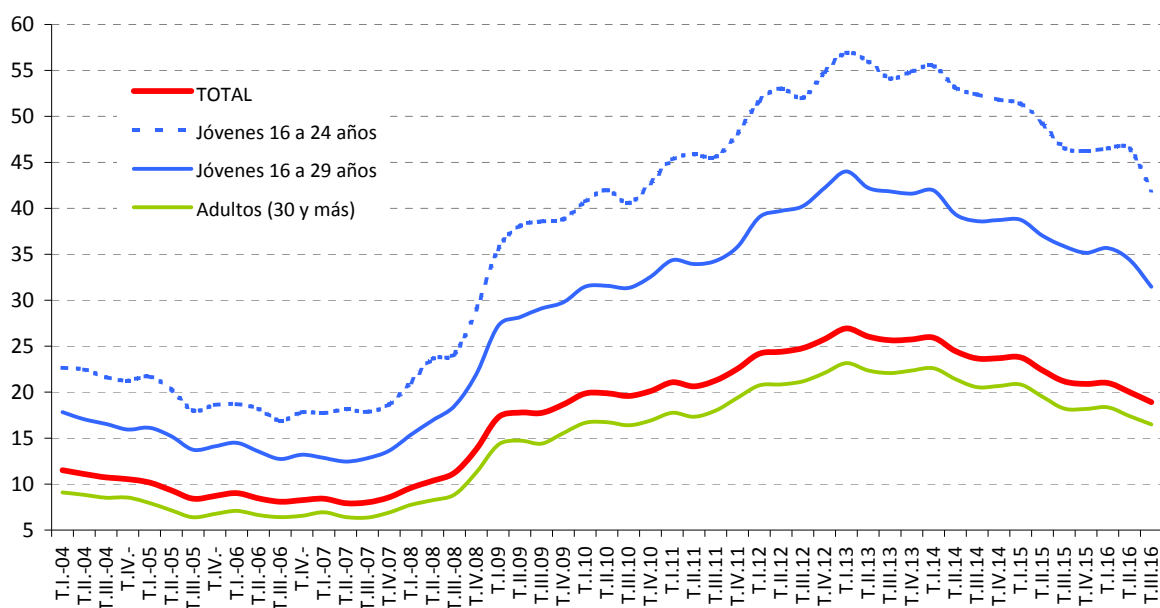

FUENTE: INE. EPA

A-INF TRIM\4.3.BIS.tasparjovadul

4.5.- PARADOS SEGÚN NIVEL DE ESTUDIOS Y SEXO CNED-2000 (*)

	VALORES ABSOLUTOS (En miles)			DISTRIBUCIONES PORCENTUALES			VARIACIONES ANUALES						TASAS DE PARO		
							Miles			%					
	T.III.11	T.III.12	T.III.13	T.III.11	T.III.12	T.III.13	T.III.11	T.III.12	T.III.13	T.III.11	T.III.12	T.III.13	T.III.11	T.III.12	T.III.13
AMBOS SEXOS	4.998,0	5.824,2	5.943,4	100,0	100,0	100,0	412,6	826,2	119,2	9,0	16,5	2,0	21,28	24,79	25,65
Analfabetos	56,4	42,9	49,1	1,1	0,7	0,8	14,9	-13,5	6,2	35,9	-23,9	14,5	56,97	57,35	56,57
Educación Primaria	932,1	1.041,7	988,8	18,6	17,9	16,6	-33,1	109,6	-52,9	-3,4	11,8	-5,1	31,88	37,87	39,74
Educación Secundaria Primera etapa y formación e inserción laboral correspondiente	1.787,6	2.142,5	2.194,0	35,8	36,8	36,9	142,3	354,9	51,5	8,6	19,9	2,4	26,66	31,54	32,49
Educación Secundaria Segunda etapa y formación e inserción laboral correspondiente	1.187,3	1.353,3	1.380,0	23,8	23,2	23,2	139,0	166,0	26,7	13,3	14,0	2,0	21,10	24,16	25,61
Formación e inserción laboral con título de secundaria (2ª etapa)	3,4	1,8	1,8	0,1	0,0	0,0	2,2	-1,6	0,0	183,3	-47,1	0,0	37,78	20,93	18,75
Educación superior, excepto doctorado	1.025,1	1.232,7	1.321,6	20,5	21,2	22,2	145,5	207,6	88,9	16,5	20,3	7,2	12,89	15,23	15,94
Doctorado	6,1	9,4	8,0	0,1	0,2	0,1	1,8	3,3	-1,4	41,9	54,1	-14,9	3,72	5,56	5,06
VARONES	2.696,2	3.136,6	3.160,8	100,0	100,0	100,0	211,0	440,4	24,2	8,5	16,3	0,8	20,90	24,54	25,19
Analfabetos	28,4	24,2	30,0	1,1	0,8	0,9	2,8	-4,2	5,8	10,9	-14,8	24,0	55,47	59,31	60,36
Educación Primaria	574,0	625,9	593,9	21,3	20,0	18,8	-29,6	51,9	-32,0	-4,9	9,0	-5,1	32,37	38,34	40,05
Educación Secundaria Primera etapa y formación e inserción laboral correspondiente	1.035,6	1.261,3	1.264,6	38,4	40,2	40,0	83,8	225,7	3,3	8,8	21,8	0,3	25,46	30,81	31,22
Educación Secundaria Segunda etapa y formación e inserción laboral correspondiente	600,7	686,8	689,9	22,3	21,9	21,8	74,6	86,1	3,1	14,2	14,3	0,5	19,90	23,24	24,42
Formación e inserción laboral con título de secundaria (2ª etapa)	1,4	1,3	0,7	0,1	0,0	0,0	0,9	-0,1	-0,6	180,0	-7,1	-46,2	26,92	27,66	14,00
Educación superior, excepto doctorado	454,3	531,9	578,7	16,8	17,0	18,3	77,9	77,6	46,8	20,7	17,1	8,8	11,68	13,43	14,31
Doctorado	1,8	5,1	2,9	0,1	0,2	0,1	0,7	3,3	-2,2	63,6	183,3	-43,1	1,89	5,36	3,31
MUJERES	2.301,8	2.687,7	2.782,6	100,0	100,0	100,0	201,7	385,9	94,9	9,6	16,8	3,5	21,75	25,10	26,18
Analfabetos	28,0	18,6	19,2	1,2	0,7	0,7	12,1	-9,4	0,6	76,1	-33,6	3,2	58,58	54,71	51,61
Educación Primaria	358,0	415,8	394,9	15,6	15,5	14,2	-3,6	57,8	-20,9	-1,0	16,1	-5,0	31,12	37,18	39,28
Educación Secundaria Primera etapa y formación e inserción laboral correspondiente	752,2	881,1	929,4	32,7	32,8	33,4	58,8	128,9	48,3	8,5	17,1	5,5	28,53	32,65	34,40
Educación Secundaria Segunda etapa y formación e inserción laboral correspondiente	586,5	666,5	690,1	25,5	24,8	24,8	64,3	80,0	23,6	12,3	13,6	3,5	22,48	25,19	26,93
Formación e inserción laboral con título de secundaria (2ª etapa)	2,0	0,6	1,2	0,1	0,0	0,0	1,2	-1,4	0,6	150,0	-70,0	100,0	54,05	15,00	25,53
Educación superior, excepto doctorado	570,8	700,8	742,9	24,8	26,1	26,7	67,6	130,0	42,1	13,4	22,8	6,0	14,04	16,95	17,50
Doctorado	4,2	4,3	5,1	0,2	0,2	0,2	1,0	0,1	0,8	31,3	2,4	18,6	6,10	5,82	7,23

(*) Los datos 2002/2013 corresponden a la serie revisada incorporando la nueva base poblacional de la EPA actualizada con las nuevas estimaciones de población y hogares derivadas del Censo de Población y Viviendas de 2011, en sustitución de la basada en el Censo 2001.

FUENTE: INE. EPA

A-INF TRIM\4.5.PARNESTX

4.5.BIS.- PARADOS SEGÚN NIVEL DE ESTUDIOS Y SEXO CNED-2014

	VALORES ABSOLUTOS (en miles)			DISTRIBUCIONES PORCENTUALES			VARIACIONES		VARIACIONES ANUALES				TASAS DE PARO		
	T.III.14	T.III.15	T.III.16	T.III.14	T.III.15	T.III.16	T.III.16 - T.II.16		Miles		%		T.III.14	T.III.15	T.III.16
							Miles	%	T.III.15	T.III.16	T.III.15	T.III.16			
AMBOS SEXOS	5.427,7	4.850,8	4.320,8	100,0	100,0	100,0	-253,9	-5,6	-576,9	-530,0	-10,6	-10,9	23,67	21,18	18,91
Analfabetos	46,6	39,5	33,2	0,9	0,8	0,8	1,2	3,7	-7,1	-6,3	-15,2	-15,9	52,95	48,89	45,11
Estudios primarios incompletos	167,1	146,9	114,9	3,1	3,0	2,7	-6,6	-5,4	-20,2	-32,0	-12,1	-21,8	47,80	41,26	38,61
Educación primaria	638,3	541,3	482,5	11,8	11,2	11,2	-19,9	-4,0	-97,0	-58,8	-15,2	-10,9	38,04	35,23	33,28
Primera etapa de educación secundaria y similar	2.118,7	1.875,1	1.691,8	39,0	38,7	39,2	-130,4	-7,2	-243,6	-183,3	-11,5	-9,8	30,68	27,42	24,90
Segunda etapa de educación secundaria, con orientación general	702,1	626,1	551,8	12,9	12,9	12,8	-57,7	-9,5	-76,0	-74,3	-10,8	-11,9	21,89	19,55	17,30
Segunda etapa de educación secundaria con orientación profesional (incluye educación postsecundaria no superior)	515,4	501,4	430,1	9,5	10,3	10,0	-46,1	-9,7	-14,0	-71,3	-2,7	-14,2	24,15	22,08	19,15
Educación superior	1.239,4	1.120,3	1.016,4	22,8	23,1	23,5	5,6	0,6	-119,1	-103,9	-9,6	-9,3	14,46	13,01	11,55
VARONES	2.793,4	2.458,8	2.129,3	100,0	100,0	100,0	-120,3	-5,3	-334,6	-329,5	-12,0	-13,4	22,53	19,90	17,39
Analfabetos	23,6	17,0	11,6	0,8	0,7	0,5	-2,3	-16,5	-6,6	-5,4	-28,0	-31,8	51,75	39,53	31,78
Estudios primarios incompletos	98,3	98,1	70,3	3,5	4,0	3,3	-3,9	-5,3	-0,2	-27,8	-0,2	-28,3	46,76	45,31	37,51
Educación primaria	384,3	318,6	295,3	13,8	13,0	13,9	1,0	0,3	-65,7	-23,3	-17,1	-7,3	38,84	34,09	33,08
Primera etapa de educación secundaria y similar	1.188,1	1.043,5	905,2	42,5	42,4	42,5	-62,2	-6,4	-144,6	-138,3	-12,2	-13,3	28,85	25,30	22,17
Segunda etapa de educación secundaria, con orientación general	331,1	306,0	251,0	11,9	12,4	11,8	-38,5	-13,3	-25,1	-55,0	-7,6	-18,0	19,33	17,31	14,62
Segunda etapa de educación secundaria con orientación profesional (incluye educación postsecundaria no superior)	242,0	223,5	191,0	8,7	9,1	9,0	-11,0	-5,4	-18,5	-32,5	-7,6	-14,5	21,59	19,28	16,65
Educación superior	526,2	452,1	405,0	18,8	18,4	19,0	-3,4	-0,8	-74,1	-47,1	-14,1	-10,4	12,52	11,00	9,69
MUJERES	2.634,3	2.392,0	2.191,4	100,0	100,0	100,0	-133,6	-5,7	-242,3	-200,6	-9,2	-8,4	25,01	22,69	20,66
Analfabetos	23,1	22,5	21,6	0,9	0,9	1,0	3,5	19,3	-0,6	-0,9	-2,6	-4,0	54,35	59,52	58,22
Estudios primarios incompletos	68,9	48,9	44,6	2,6	2,0	2,0	-2,8	-5,9	-20,0	-4,3	-29,0	-8,8	49,43	35,05	40,47
Educación primaria	254,0	222,7	187,2	9,6	9,3	8,5	-21,0	-10,1	-31,3	-35,5	-12,3	-15,9	36,90	36,99	33,60
Primera etapa de educación secundaria y similar	930,6	831,7	786,6	35,3	34,8	35,9	-68,2	-8,0	-98,9	-45,1	-10,6	-5,4	33,38	30,65	29,02
Segunda etapa de educación secundaria, con orientación general	371,0	320,1	300,8	14,1	13,4	13,7	-19,2	-6,0	-50,9	-19,3	-13,7	-6,0	24,83	22,31	20,43
Segunda etapa de educación secundaria con orientación profesional (incluye educación postsecundaria no superior)	273,4	277,9	239,1	10,4	11,6	10,9	-35,2	-12,8	4,5	-38,8	1,6	-14,0	26,97	24,99	21,76
Educación superior	713,1	668,1	611,4	27,1	27,9	27,9	9,0	1,5	-45,0	-56,7	-6,3	-8,5	16,33	14,83	13,23

FUENTE: INE. EPA
A-INF TRIM\4.5.PARNESTSX

Gráfico 27.- Tasas de Paro según nivel de estudios



Gráfico 28.- Parados por sectores de procedencia (CNAE 93 hasta 2007 y CNAE 09 desde 2008)

Valores absolutos en miles

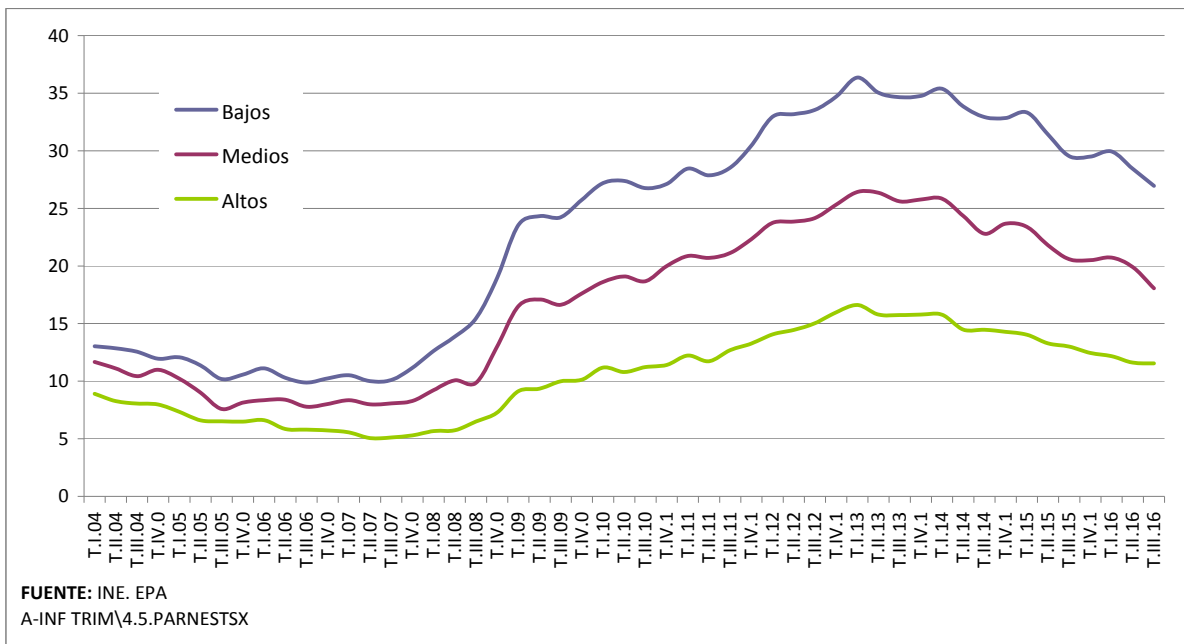
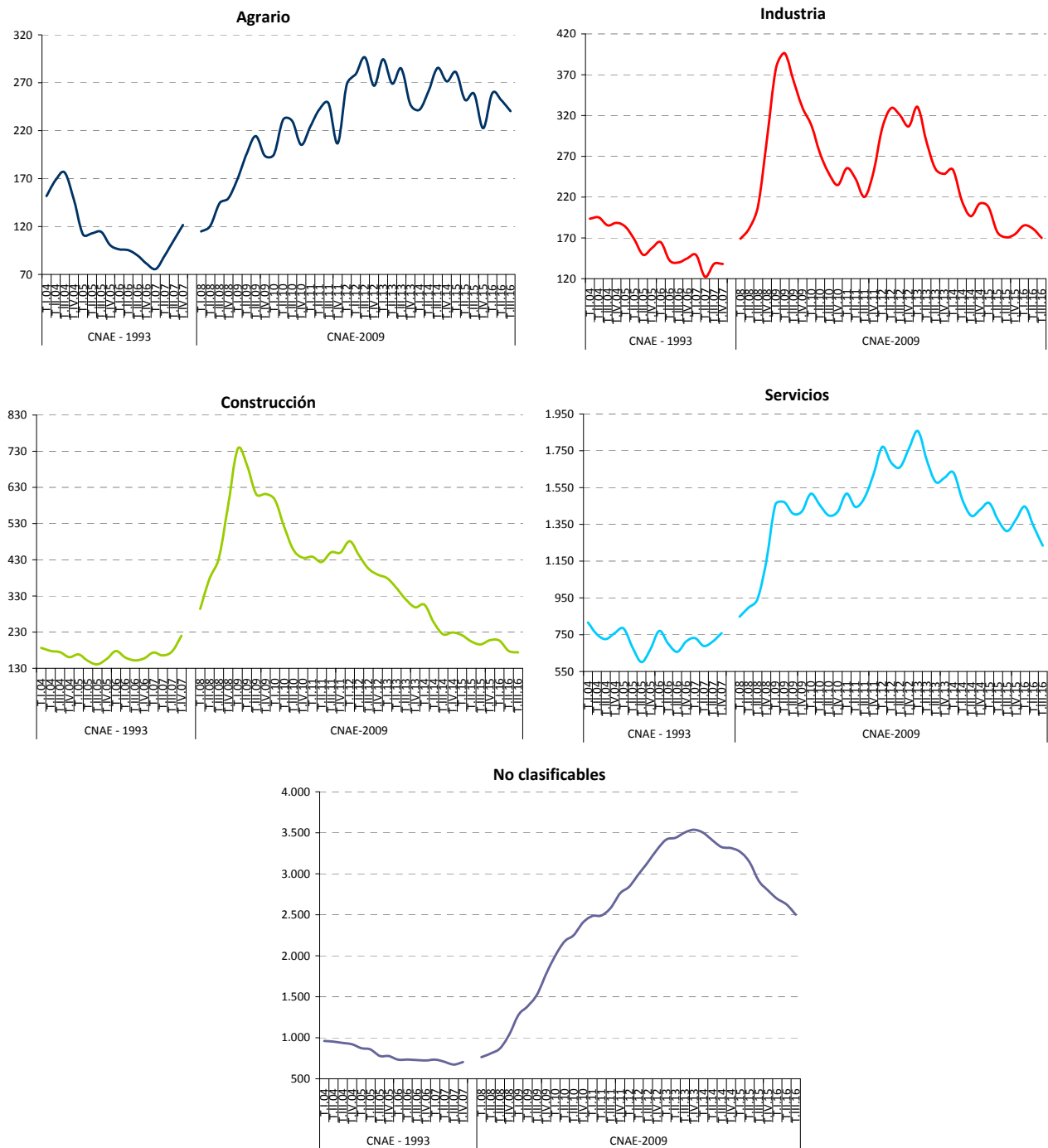

FUENTE: INE. EPA
A-INF TRIM\4.6.PARSEAC

4.8.- PARADOS CON MÁS DE 1 AÑO DE BÚSQUEDA DE EMPLEO Y HOGARES DONDE TODOS LOS ACTIVOS ESTÁN PARADOS U OCUPADOS

	VALORES DEL PERIODO											VARIACIONES				
	2014			2015					2016			Medias Anuales			Trimestral	Anual
	T. III.	T. IV.	Media anual	T. I.	T. II.	T. III.	T. IV.	Media anual	T. I.	T. II.	T. III.	2013	2014	2015	TIII-16/TII-16	TIII-16/TIII-15
PLD "Por tiempo de búsqueda"																
En miles	3.359,9	3.352,9	3.466,0	3.330,8	3.186,1	2.942,3	2.845,3	3.076,1	2.763,6	2.662,5	2.446,4	491,3	-68,2	-389,9	-216,1	-495,9
INCIDENCIA PLD "Por tiempo de búsqueda"												En puntos porcentuales				
En % del paro total																
TOTAL	61,9	61,4	61,8	61,2	61,9	60,7	59,5	60,8	57,7	58,2	56,6	6,1	3,3	-1,0	-1,6	-4,0
SEXO																
Varones	63,0	61,7	62,1	60,8	62,0	60,4	58,3	60,4	56,4	56,4	55,6	6,2	3,6	-1,7	-0,9	-4,8
Mujeres	60,8	61,1	61,5	61,6	61,8	61,0	60,7	61,3	58,9	59,9	57,7	5,9	3,0	-0,2	-2,3	-3,3
EDAD																
Jóvenes (16 a 24)	47,5	47,6	49,2	48,5	42,9	40,9	41,3	43,4	37,7	38,7	35,9	4,0	1,4	-5,8	-2,8	-5,0
Adultos	64,6	63,9	64,0	63,3	65,2	64,4	62,6	63,9	60,9	61,7	60,3	6,4	3,6	-0,2	-1,4	-4,1
DISTRIBUCIÓN PORCENTUAL DEL PLD "Por tiempo de búsqueda" SEGÚN TIEMPO DE PERMANENCIA																
De 1 año a 2 años	30,2	28,8	31,2	28,6	27,6	26,6	26,8	27,4	25,1	26,4	26,0	-4,6	-7,1	-3,8	-0,4	-0,7
Más de 2 años	69,8	71,2	68,8	71,4	72,4	73,4	73,2	72,6	74,9	73,6	74,0	4,6	7,1	3,8	0,4	0,7
SEGÚN SITUACIÓN ANTERIOR																
Buscan su primer empleo	9,6	9,8	9,3	9,3	9,8	9,9	9,1	9,5	8,6	9,6	9,4	-0,1	0,7	0,3	-0,2	-0,4
Han trabajado antes	90,4	90,2	90,7	90,7	90,2	90,1	90,9	90,5	91,4	90,4	90,6	0,1	-0,7	-0,3	0,2	0,4
HOGARES																
Todos los activos son parados	1.789,6	1.766,1	1.842,0	1.793,4	1.657,7	1.572,5	1.556,1	1.644,9	1.611,3	1.493,2	1.438,5	104,5	-95,6	-197,1	-54,8	-134,0
Todos los activos son ocupados	9.073,6	9.110,1	8.937,7	9.091,5	9.293,5	9.465,5	9.530,5	9.345,3	9.509,8	9.661,8	9.823,1	-209,9	290,0	407,6	161,2	357,5

FUENTE: INE, EPA.
A-INF TRIM(4.8.PLD(16-24))

Gráfico 29.- Incidencia del PLD "Por tiempo de búsqueda de empleo" s/Total Paro, por edad

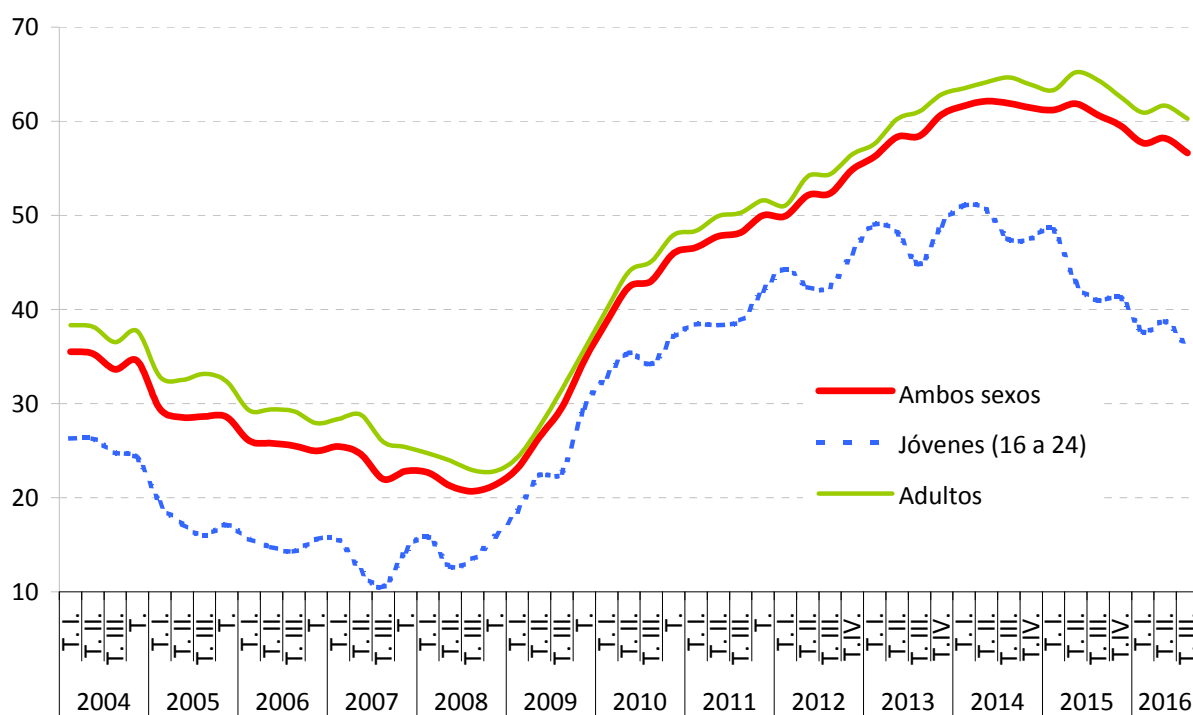

FUENTE: INE, EPA.
A-INF TRIM\4.8.PLD(16-24)

4.9.- PARADOS CON MÁS DE 1 AÑO DE BÚSQUEDA DE EMPLEO SEGÚN SUS CARACTERÍSTICAS PRINCIPALES. (*)

	VALORES DEL PERIODO											VARIACIONES				
	2014			2015					2016			Medias Anuales			Trimestral	Anual
	T. III.	T. IV.	Media anual	T. I.	T. II.	T. III.	T. IV.	Media anual	T. I.	T. II.	T. III.	2013	2014	2015	TIII-16/TII-16	TIII-16/TII-15
PLD "Por tiempo de búsqueda"																
En miles	3.359,9	3.352,9	3.466,0	3.330,8	3.186,1	2.942,3	2.845,3	3.076,1	2.763,6	2.662,5	2.446,4	491,3	-68,2	-389,9	-216,1	-495,9
INCIDENCIA del PLD "Por tiempo de búsqueda"												En puntos porcentuales				
En % del paro total																
TOTAL	61,9	61,4	61,8	61,2	61,9	60,7	59,5	60,8	57,7	58,2	56,6	6,1	3,3	-1,0	-1,6	-4,0
SEXO																
-Varones	63,0	61,7	62,1	60,8	62,0	60,4	58,3	60,4	56,4	56,4	55,6	6,2	3,6	-1,7	-0,9	-4,8
-Mujeres	60,8	61,1	61,5	61,6	61,8	61,0	60,7	61,3	58,9	59,9	57,7	5,9	3,0	-0,2	-2,3	-3,3
EDAD																
-Jóvenes (16 a 29)	51,4	50,6	52,1	51,6	50,3	47,3	46,4	48,9	43,3	44,0	41,9	4,7	1,5	-3,2	-2,1	-5,3
-Adultos	66,0	65,5	65,5	64,7	56,7	64,4	64,4	62,5	62,9	54,4	53,3	8,4	6,2	-3,0	-1,1	-11,0
DISTRIBUCIÓN PORCENTUAL DEL PLD "Por tiempo de búsqueda"																
SEGÚN TIEMPO DE PERMANENCIA																
-De 1 año a 2 años	30,2	28,8	31,2	28,6	27,6	26,6	26,8	27,4	25,1	26,4	26,0	-4,6	-7,1	-3,8	-0,4	-0,7
-Más de 2 años	69,8	71,2	68,8	71,4	72,4	73,4	73,2	72,6	74,9	73,6	74,0	4,6	7,1	3,8	0,4	0,7
SEGÚN SITUACIÓN ANTERIOR																
-Buscan su primer empleo	9,6	9,8	9,3	9,3	9,8	9,8	9,1	9,5	8,6	9,6	9,4	-0,1	0,7	0,2	-0,2	-0,4
-Han trabajado antes	90,4	90,2	90,7	90,7	90,2	90,2	90,9	90,5	91,4	90,4	90,6	0,1	-0,7	-0,2	0,2	0,4

(*) Los datos 2002/2013 corresponden a la serie revisada incorporando la nueva base poblacional de la EPA actualizada con las nuevas estimaciones de población y hogares derivadas del Censo de Población y Viviendas de 2011, en sustitución de la basada en el Censo 2001.

FUENTE: INE. EPA
A-INF TRIM(4.9.PLD(16-29))

4.10.- POBLACIÓN PARADA POR COMUNIDADES AUTÓNOMAS (*)

	VALORES ABSOLUTOS Miles			DISTRIBUCIÓN PORCENTUAL			VARIACIONES		VARIACIONES ANUALES					
							T.III.16 - T.II.16		Miles			%		
	T.III.14	T.III.15	T.III.16	T.III.14	T.III.15	T.III.16	Miles	%	T.III.14	T.III.15	T.III.16	T.III.14	T.III.15	T.III.16
Andalucía	1.419,1	1.281,9	1.133,8	26,1	26,4	26,2	-27,3	-2,4	-31,7	-137,2	-148,1	-2,2	-9,7	-11,6
Aragón	119,7	97,0	96,9	2,2	2,0	2,2	-2,6	-2,6	-14,1	-22,7	-0,1	-10,5	-19,0	-0,1
Asturias	95,8	79,5	80,9	1,8	1,6	1,9	-10,3	-11,3	-22,0	-16,3	1,4	-18,7	-17,0	1,8
Baleares	101,0	89,5	67,9	1,9	1,8	1,6	-14,0	-17,1	-5,4	-11,5	-21,6	-5,1	-11,4	-24,1
Canarias	362,3	317,2	286,7	6,7	6,5	6,6	-14,1	-4,7	-21,2	-45,1	-30,5	-5,5	-12,4	-9,6
Cantabria	54,1	45,1	34,8	1,0	0,9	0,8	-7,5	-17,7	1,4	-9,0	-10,3	2,7	-16,6	-22,8
Castilla y León	226,0	190,8	160,5	4,2	3,9	3,7	-26,0	-13,9	-19,4	-35,2	-30,3	-7,9	-15,6	-15,9
Castilla - La Mancha	285,4	245,0	221,8	5,3	5,1	5,1	-13,5	-5,7	-15,0	-40,4	-23,2	-5,0	-14,2	-9,5
Cataluña	726,1	659,6	552,5	13,4	13,6	12,8	-51,1	-8,5	-149,2	-66,5	-107,1	-17,0	-9,2	-16,2
Comunitat Valenciana	614,1	542,6	490,5	11,3	11,2	11,4	-29,1	-5,6	-64,8	-71,5	-52,1	-9,5	-11,6	-9,6
Extremadura	140,3	144,4	128,2	2,6	3,0	3,0	-7,1	-5,2	-32,2	4,1	-16,2	-18,7	2,9	-11,2
Galicia	258,3	222,8	206,7	4,8	4,6	4,8	-16,2	-7,3	-20,8	-35,5	-16,1	-7,5	-13,7	-7,2
Madrid	583,6	545,3	507,4	10,8	11,2	11,7	-41,8	-7,6	-68,2	-38,3	-37,9	-10,5	-6,6	-7,0
Murcia, Región de	188,9	164,4	139,0	3,5	3,4	3,2	7,8	5,9	-21,5	-24,5	-25,4	-10,2	-13,0	-15,5
Navarra	46,2	41,9	38,4	0,9	0,9	0,9	-1,2	-3,0	-10,5	-4,3	-3,5	-18,5	-9,3	-8,4
País Vasco	155,0	139,7	133,3	2,9	2,9	3,1	4,6	3,6	-14,7	-15,3	-6,4	-8,7	-9,9	-4,6
Rioja, La	29,1	20,7	20,8	0,5	0,4	0,5	-3,0	-12,6	-2,0	-8,4	0,1	-6,4	-28,9	0,5
Ceuta	12,4	12,0	9,1	0,2	0,2	0,2	-0,9	-9,0	0,6	-0,4	-2,9	5,1	-3,2	-24,2
Melilla	10,2	11,3	11,6	0,2	0,2	0,3	-0,6	-4,9	-4,7	1,1	0,3	-31,5	10,8	2,7
TOTAL	5.427,7	4.850,8	4.320,8	100,0	100,0	100,0	-253,9	-5,6	-515,7	-576,9	-530,0	-8,7	-10,6	-10,9

(*).- Los datos 2002/2013 corresponden a la serie revisada incorporando la nueva base poblacional de la EPA actualizada con las nuevas estimaciones de población y hogares derivadas del Censo de Población y Viviendas de 2011, en sustitución de la basada en el Censo 2001.

FUENTE: INE. EPA

4.11.- TASAS DE PARO POR COMUNIDADES AUTÓNOMAS Y SEXOS (*)

Población de 16 a 64 años

	Valores de las tasas			Variaciones	Variaciones anuales		
				T.III.16-T.II.16	En puntos porcentuales		
	T.III.14	T.III.15	T.III.16	En puntos porcentuales	T.III.14	T.III.15	T.III.16
AMBOS SEXOS	23,67	21,30	19,02	-1,10	-2,10	-2,37	-2,28
Andalucía	35,21	31,85	28,63	-0,58	-1,09	-3,36	-3,22
Aragón	18,36	15,07	14,98	-0,43	-2,12	-3,29	-0,09
Asturias	19,96	17,05	17,22	-2,27	-4,41	-2,91	0,17
Baleares	15,94	14,04	10,68	-2,45	-1,07	-1,90	-3,36
Canarias	33,36	28,81	26,13	-1,38	-1,61	-4,55	-2,68
Cantabria	19,04	16,26	12,63	-2,81	0,17	-2,78	-3,63
Castilla y León	19,40	16,70	14,08	-2,34	-1,59	-2,70	-2,62
Castilla-La Mancha	28,49	24,82	22,71	-1,24	-1,07	-3,67	-2,11
Cataluña	19,10	17,57	14,69	-1,34	-3,58	-1,53	-2,88
Comunidad Valenciana	25,54	22,47	20,28	-1,17	-2,28	-3,07	-2,19
Extremadura	27,64	28,67	25,68	-1,38	-5,84	1,03	-2,99
Galicia	20,25	17,79	16,50	-1,39	-1,55	-2,46	-1,29
Madrid	17,53	16,40	15,29	-1,06	-1,93	-1,13	-1,11
Murcia	26,25	23,55	19,83	1,04	-2,68	-2,70	-3,72
Navarra	14,92	13,63	12,43	-0,94	-3,03	-1,29	-1,20
País Vasco	15,21	13,84	12,88	0,29	-1,32	-1,37	-0,96
Rioja (La)	18,23	13,65	13,65	-1,74	-1,55	-4,58	0,00
Ceuta	31,95	30,64	24,74	-1,64	0,79	-1,31	-5,90
Melilla	30,49	31,54	31,43	-2,64	-8,80	1,05	-0,11
VARONES	22,53	20,01	17,51	-1,01	-2,79	-2,52	-2,50
Andalucía	32,84	29,56	25,71	-1,07	-2,01	-3,28	-3,85
Aragón	16,11	12,47	12,47	-0,26	-3,46	-3,64	0,00
Asturias	18,52	17,56	19,02	-2,50	-5,20	-0,96	1,46
Baleares	17,55	15,69	10,45	-1,69	-0,01	-1,86	-5,24
Canarias	32,49	26,35	24,43	-1,20	-3,39	-6,14	-1,92
Cantabria	19,68	16,19	12,18	-2,14	0,30	-3,49	-4,01
Castilla y León	17,40	14,63	11,97	-2,90	-1,52	-2,77	-2,66
Castilla-La Mancha	25,62	20,74	19,64	-0,20	-1,81	-4,88	-1,10
Cataluña	18,99	16,81	13,99	-0,43	-4,33	-2,18	-2,82
Comunidad Valenciana	24,90	21,35	18,52	-0,66	-2,55	-3,55	-2,83
Extremadura	23,99	26,59	22,13	-1,44	-8,04	2,60	-4,46
Galicia	20,01	16,77	15,86	-1,49	-2,13	-3,24	-0,91
Madrid	16,21	15,81	14,40	-1,38	-2,59	-0,40	-1,41
Murcia	23,08	21,26	18,17	1,50	-5,38	-1,82	-3,09
Navarra	15,57	12,40	11,32	-0,03	-1,61	-3,17	-1,08
País Vasco	14,86	13,74	11,48	-1,05	-0,94	-1,12	-2,26
Rioja (La)	16,47	13,61	12,83	0,30	-3,01	-2,86	-0,78
Ceuta	29,65	23,37	18,03	-4,83	6,16	-6,28	-5,34
Melilla	22,10	28,17	24,59	-5,47	-17,79	6,07	-3,58
MUJERES	25,01	22,82	20,75	-1,20	-1,29	-2,19	-2,07
Andalucía	38,12	34,62	32,16	0,04	0,03	-3,50	-2,46
Aragón	21,05	18,17	17,96	-0,52	-0,52	-2,88	-0,21
Asturias	21,52	16,51	15,25	-2,06	-3,58	-5,01	-1,26
Baleares	14,06	12,16	10,93	-3,31	-2,31	-1,90	-1,23
Canarias	34,36	31,72	28,08	-1,60	0,46	-2,64	-3,64
Cantabria	18,29	16,33	13,13	-3,60	0,03	-1,96	-3,20
Castilla y León	21,88	19,28	16,65	-1,66	-1,67	-2,60	-2,63
Castilla-La Mancha	32,32	30,14	26,74	-2,54	-0,05	-2,18	-3,40
Cataluña	19,23	18,43	15,47	-2,33	-2,72	-0,80	-2,96
Comunidad Valenciana	26,32	23,82	22,34	-1,73	-1,95	-2,50	-1,48
Extremadura	32,41	31,44	30,27	-1,17	-2,88	-0,97	-1,17
Galicia	20,52	18,92	17,22	-1,26	-0,89	-1,60	-1,70
Madrid	18,97	17,05	16,24	-0,71	-1,20	-1,92	-0,81
Murcia	30,32	26,58	22,00	0,38	0,78	-3,74	-4,58
Navarra	14,16	15,06	13,71	-1,99	-4,74	0,90	-1,35
País Vasco	15,62	13,96	14,43	1,77	-1,75	-1,66	0,47
Rioja (La)	20,29	13,70	14,63	-4,12	0,17	-6,59	0,93
Ceuta	35,68	40,87	34,62	2,69	-6,90	5,19	-6,25
Melilla	40,88	36,24	41,04	0,62	2,45	-4,64	4,80

(*).- Los datos 2002/2013 corresponden a la serie revisada incorporando la nueva base poblacional de la EPA actualizada con las nuevas estimaciones de población y hogares derivadas del Censo de Población y Viviendas de 2011, en sustitución de la basada en el Censo 2001.

FUENTE: INE. EPA

Gráfico 31.- Tasas de Paro por Comunidades Autónomas

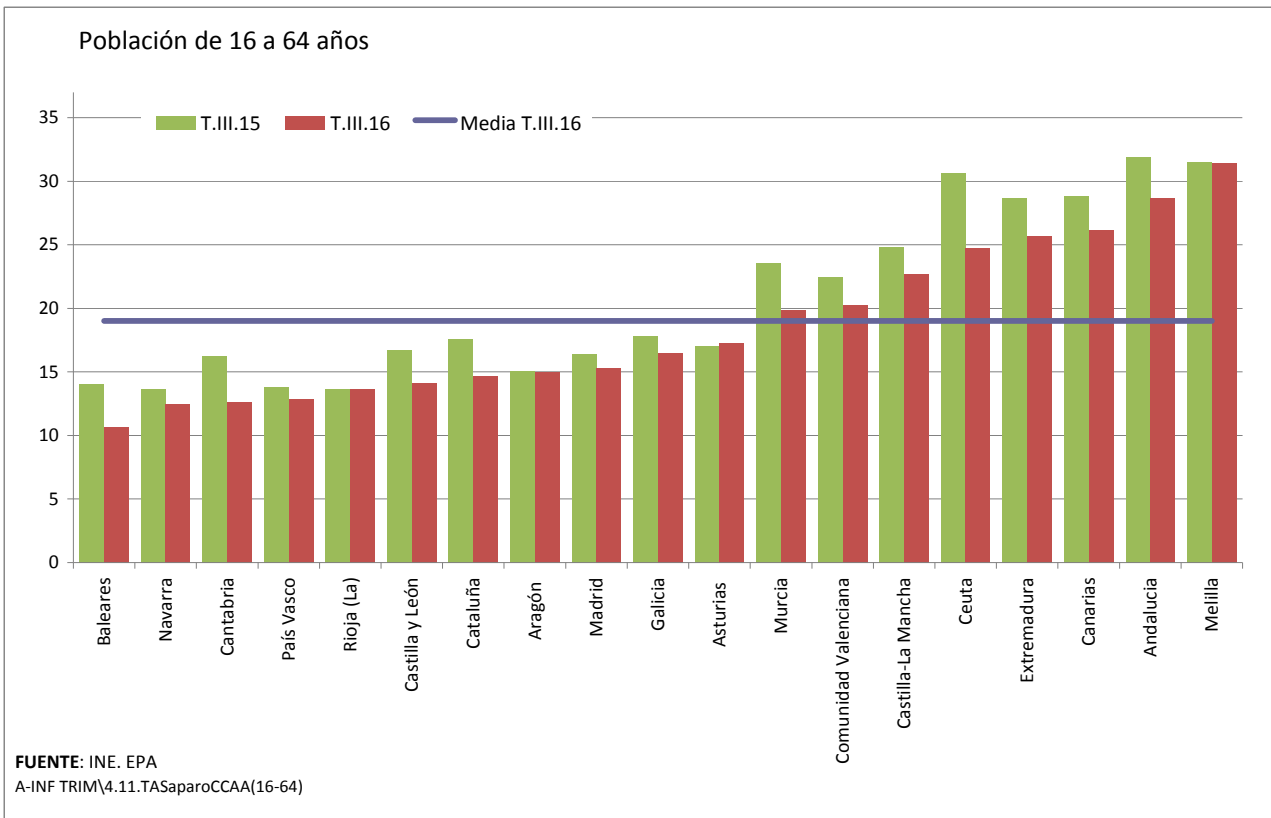

5. LA POBLACIÓN INACTIVA DESANIMADA

5.- INACTIVOS QUE NO BUSCAN EMPLEO POR CREER QUE NO LO ENCONTRARÁN (*)

PERIODO	TOTAL			JÓVENES 16 A 24 AÑOS			JÓVENES 16 A 29 AÑOS		
	Total	Varones	Mujeres	Total	Varones	Mujeres	Total	Varones	Mujeres
Valores absolutos en miles									
2005	318,2	69,9	248,3	27,6	12,6	15,0	40,4	17,4	23,0
2006	280,9	55,3	225,6	24,7	11,0	13,7	34,7	15,6	19,2
2007	225,5	49,3	176,3	19,3	9,2	10,2	27,3	12,3	15,0
2008	251,6	63,3	188,3	23,4	12,8	10,7	34,6	17,8	16,8
2009	366,5	104,1	262,4	41,3	20,7	20,5	59,4	29,4	30,0
2010	434,1	131,3	302,8	47,6	26,4	21,2	66,8	36,9	29,9
2011	440,2	135,5	304,7	49,1	28,4	20,7	69,4	37,6	31,8
2012	502,1	155,0	347,2	54,2	31,4	22,9	75,1	40,4	34,8
2013	544,1	169,3	374,9	55,1	31,7	23,4	77,1	42,6	34,6
2014	513,0	155,3	357,7	41,8	26,2	15,6	61,3	35,5	25,8
2015	428,7	131,4	297,3	33,3	21,1	12,2	50,7	29,2	21,6
2014									
III Trim.	532,7	180,8	351,9	57,5	35,7	21,8	84,0	49,0	35,0
IV Trim.	483,4	136,7	346,6	34,3	22,2	12,1	50,5	28,7	21,7
2015									
I Trim.	444,0	136,8	307,2	34,8	23,2	11,6	53,3	31,5	21,8
II Trim.	421,1	125,8	295,3	29,5	21,0	8,6	43,2	26,3	17,1
III Trim.	430,1	134,7	295,3	42,9	24,6	18,2	61,6	33,5	27,9
IV Trim.	419,6	128,2	291,4	25,8	15,5	10,2	44,8	25,3	19,4
2016									
I Trim.	405,0	112,2	292,7	23,4	11,1	12,3	38,4	18,9	19,5
II Trim.	399,4	132,2	267,3	22,4	12,7	9,8	33,1	19,2	14,0
III Trim.	420,0	133,3	286,7	45,0	22,8	22,1	59,6	31,4	28,1
Variaciones con respecto al trimestre anterior en miles									
2015									
III Trim.	9,0	8,9	0,0	13,4	3,6	9,6	18,4	7,2	10,8
IV Trim.	-10,5	-6,5	-3,9	-17,1	-9,1	-8,0	-16,8	-8,2	-8,5
2016									
I Trim.	-14,6	-16,0	1,3	-2,4	-4,4	2,1	-6,4	-6,4	0,1
II Trim.	-5,6	20,0	-25,4	-1,0	1,6	-2,5	-5,3	0,3	-5,5
III Trim.	20,6	1,1	19,4	22,6	10,1	12,3	26,5	12,2	14,1
Variaciones con respecto al trimestre anterior en porcentaje									
2015									
III Trim.	2,1	7,1	0,0	45,4	17,1	111,6	42,6	27,4	63,2
IV Trim.	-2,4	-4,8	-1,3	-39,9	-37,0	-44,0	-27,3	-24,5	-30,5
2016									
I Trim.	-3,5	-12,5	0,4	-9,3	-28,4	20,6	-14,3	-25,3	0,5
II Trim.	-1,4	17,8	-8,7	-4,3	14,4	-20,3	-13,8	1,6	-28,2
III Trim.	5,2	0,8	7,3	100,9	79,5	125,5	80,1	63,5	100,7
Variaciones con respecto a igual periodo del año anterior en miles									
2006	-37,3	-14,7	-22,7	-2,9	-1,6	-1,3	-5,6	-1,8	-3,8
2007	-55,4	-6,0	-49,4	-5,4	-1,8	-3,6	-7,5	-3,3	-4,2
2008	26,1	14,0	12,1	4,1	3,6	0,5	7,3	5,5	1,9
2009	114,9	40,8	74,1	17,8	8,0	9,9	24,8	11,6	13,2
2010	67,6	27,2	40,5	6,3	5,7	0,7	7,5	7,6	-0,1
2011	6,2	4,3	1,9	1,5	2,0	-0,5	2,6	0,7	1,9
2012	61,9	19,5	42,5	5,2	3,1	2,2	5,7	2,8	3,0
2013	42,0	14,3	27,7	0,8	0,2	0,6	2,0	2,2	-0,2
2014	-31,2	-14,0	-17,2	-13,3	-5,5	-7,8	-15,8	-7,1	-8,8
2015	-84,3	-23,9	-60,4	-8,5	-5,1	-3,5	-10,6	-6,3	-4,2
2014									
III Trim.	-38,0	-1,2	-36,8	-16,5	-6,4	-10,2	-12,7	-4,8	-8,0
IV Trim.	-38,1	-18,5	-19,7	-14,3	-3,9	-10,4	-15,4	-7,7	-7,8
2015									
I Trim.	-86,1	-20,4	-65,7	-6,2	-1,6	-4,6	-5,3	-3,0	-2,3
II Trim.	-84,6	-20,7	-63,9	-4,7	-0,9	-3,7	-8,8	-3,4	-5,1
III Trim.	-102,6	-46,1	-56,6	-14,6	-11,1	-3,6	-22,4	-15,5	-7,1
IV Trim.	-63,8	-8,5	-55,2	-8,5	-6,7	-1,9	-5,7	-3,4	-2,3
2016									
I Trim.	-39,0	-24,6	-14,5	-11,4	-12,1	0,7	-14,9	-12,6	-2,3
II Trim.	-21,7	6,4	-28,0	-7,1	-8,3	1,2	-10,1	-7,1	-3,1
III Trim.	-10,1	-1,4	-8,6	2,1	-1,8	3,9	-2,0	-2,1	0,2
Variaciones con respecto a igual periodo del año anterior en porcentaje									
2006	-11,7	-21,0	-9,1	-10,6	-12,5	-8,7	-13,9	-10,4	-16,6
2007	-19,7	-10,8	-21,9	-21,8	-16,6	-26,0	-21,5	-21,2	-21,9
2008	11,6	28,4	6,8	21,2	38,6	5,2	27,0	45,0	12,4
2009	45,7	64,4	39,3	76,1	62,4	92,3	71,5	65,0	78,3
2010	18,4	26,1	15,4	15,3	27,5	3,2	12,6	25,7	-0,3
2011	1,4	3,2	0,6	3,2	7,5	-2,2	3,8	1,8	6,2
2012	14,1	14,4	13,9	10,5	10,7	10,4	8,2	7,4	9,4
2013	8,4	9,2	8,0	1,5	0,7	2,5	2,7	5,4	-0,6
2014	-5,7	-8,3	-4,6	-24,2	-17,4	-33,4	-20,5	-16,6	-25,5
2015	-16,4	-15,4	-16,9	-20,4	-19,4	-22,1	-17,2	-17,8	-16,3
2014									
III Trim.	-6,7	-0,7	-9,5	-22,3	-15,2	-31,9	-13,1	-8,9	-18,6
IV Trim.	-7,3	-11,9	-5,4	-29,4	-14,9	-46,2	-23,4	-21,2	-26,4
2015									
I Trim.	-16,2	-13,0	-17,6	-15,1	-6,5	-28,4	-9,0	-8,7	-9,5
II Trim.	-16,7	-14,1	-17,8	-13,7	-4,1	-30,1	-16,9	-11,4	-23,0
III Trim.	-19,3	-25,5	-16,1	-25,4	-31,1	-16,5	-26,7	-31,6	-20,3
IV Trim.	-13,2	-6,2	-15,9	-24,8	-30,2	-15,7	-11,3	-11,8	-10,6
2016									
I Trim.	-8,8	-18,0	-4,7	-32,8	-52,2	6,0	-28,0	-40,0	-10,6
II Trim.	-5,2	5,1	-9,5	-24,1	-39,5	14,0	-23,4	-27,0	-18,1
III Trim.	-2,3	-1,0	-2,9	4,9	-7,3	21,4	-3,2	-6,3	0,7

(*) Los datos 2002/2013 corresponden a la serie revisada incorporando la nueva base poblacional de la EPA actualizada con las nuevas estimaciones de población y hogares derivadas del Censo de Población y Viviendas de 2011, en sustitución de la basada en el Censo 2001.

FUENTE: INE. EPA

A-INF TRIM5-INACTIVOS DESANIMADOS.XLS

Gráfico 32.- INACTIVOS QUE NO BUSCAN EMPLEO POR CREER QUE NO LO ENCONTRARÁN

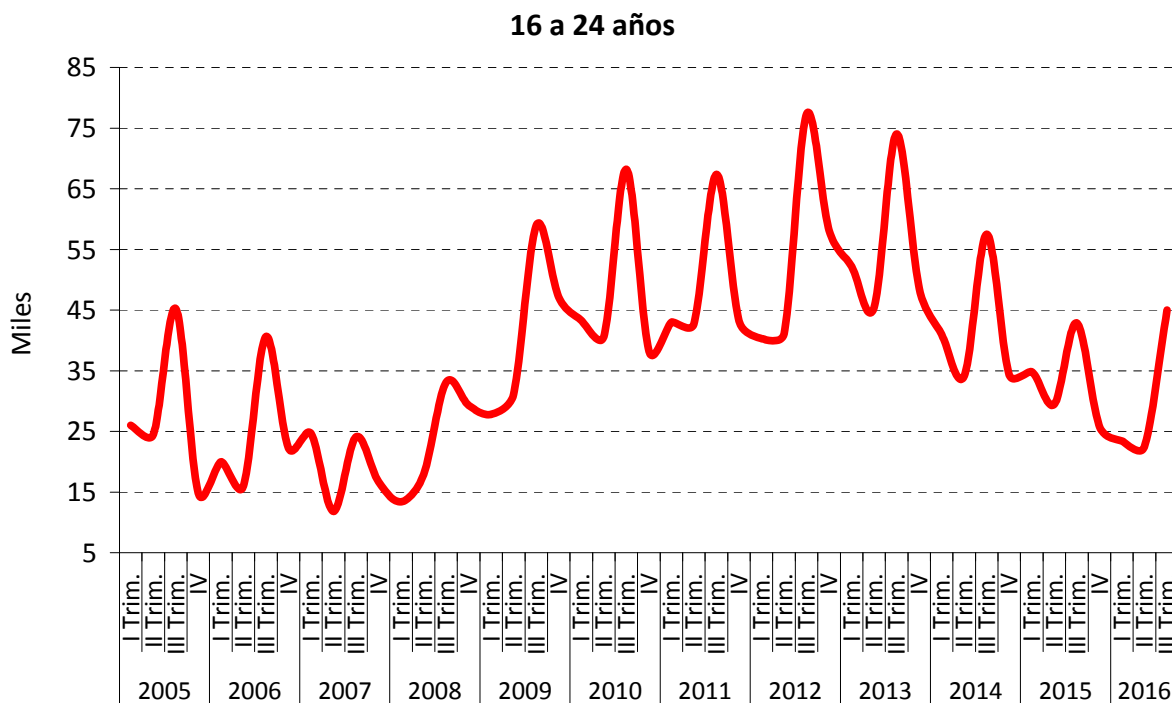
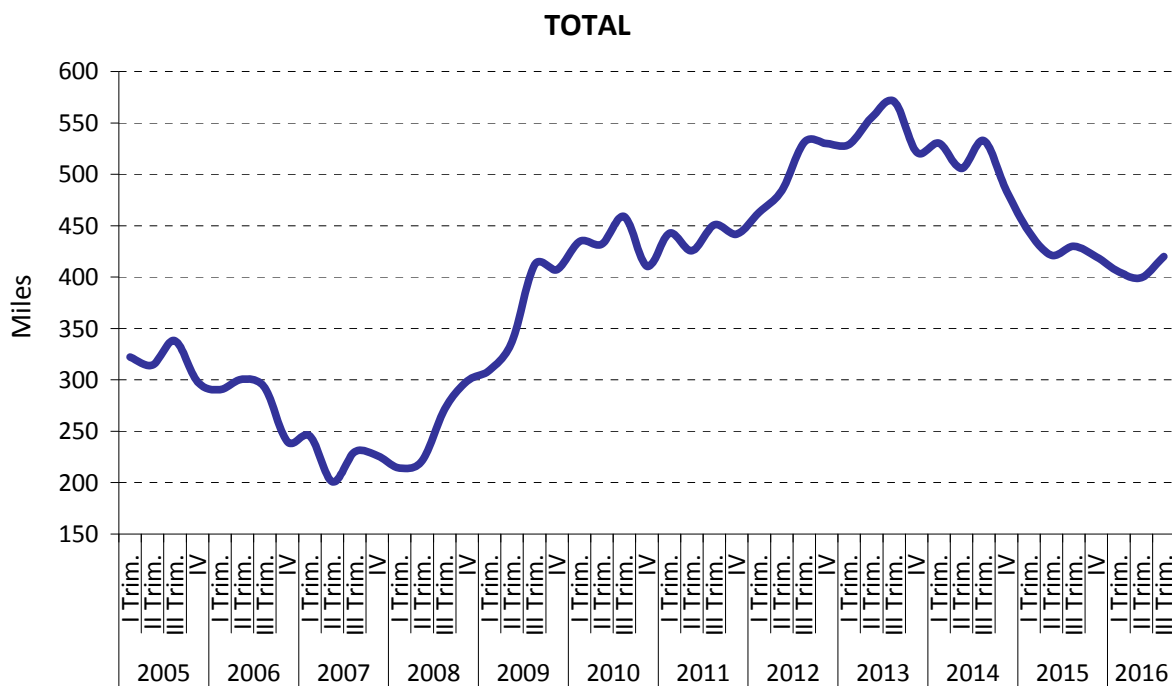

FUENTE: INE, EPA

A-INF TRIM\5-INACTIVOS DESANIMADOS.XLS

6. LOS TRABAJADORES EXTRANJEROS

Gráfico 33.- Balance del Mercado de Trabajo "Extranjeros" por sexo
(Medias anuales)

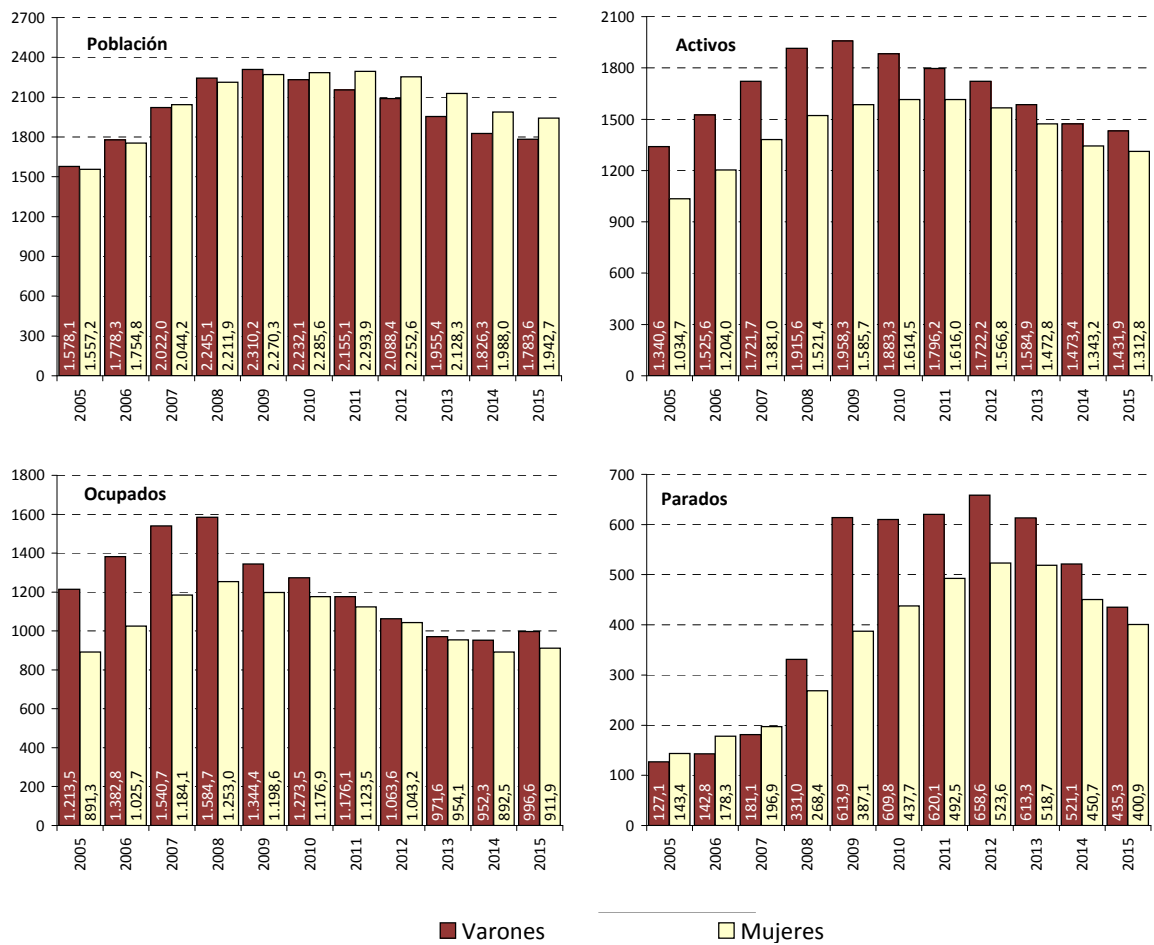

FUENTE: INE. EPA
A-INF TRIM\6.1.BMTSX.EXTRANJ

6.3.- TASAS DE ACTIVIDAD "EXTRANJEROS" POR EDADES Y SEXO (*) (**)

PERIODO	AMBOS SEXOS				VARONES				MUJERES			
	Total	De 16 a 24	De 25 a 54	De 55 y más	Total	De 16 a 24	De 25 a 54	De 55 y más	Total	De 16 a 24	De 25 a 54	De 55 y más
Valores de las tasas en porcentaje												
1997	55,85	51,38	73,39	13,80	71,03	60,70	90,67	22,29	41,36	45,33	55,38	6,01
1998	59,47	53,07	74,78	16,43	72,49	61,13	92,02	25,09	46,56	44,74	58,75	6,27
1999	62,87	57,53	78,00	18,10	75,86	66,78	94,39	25,39	51,13	49,29	63,51	10,91
2000	65,97	65,68	78,31	19,79	78,33	73,73	94,24	21,84	54,27	57,60	63,33	17,88
2001	71,63	71,79	80,29	23,17	84,36	78,71	95,14	28,46	58,52	65,36	64,51	17,98
2001	71,06	71,57	79,57	23,08	83,90	78,59	94,57	28,28	57,86	65,08	63,63	17,98
2002	72,60	66,04	82,47	21,22	84,32	73,77	94,13	32,23	61,47	59,18	70,89	12,58
2003	75,27	65,72	84,03	24,64	86,57	73,58	95,04	39,29	64,02	58,90	72,56	11,35
2004	75,91	60,96	84,66	24,93	87,04	71,04	95,72	32,15	64,56	52,05	72,90	18,20
2005	75,76	65,40	84,47	26,73	84,95	74,46	93,55	33,31	66,45	56,50	75,07	20,70
2006	77,26	65,78	85,90	29,42	85,79	71,75	94,50	36,62	68,61	60,36	76,84	22,87
2007	76,30	62,20	84,94	30,59	85,15	69,57	93,68	38,16	67,56	55,97	75,94	23,46
2008	77,12	61,30	85,71	34,96	85,32	68,39	93,60	42,67	68,78	54,65	77,43	28,12
2009	77,37	58,49	86,73	37,04	84,77	63,11	94,41	43,09	69,85	53,76	78,74	32,04
2010	77,42	57,49	88,42	32,52	84,37	62,12	95,51	39,31	70,64	53,21	81,36	26,37
2011	76,70	57,40	86,95	34,30	83,35	59,74	94,08	41,49	70,45	55,28	80,17	27,77
2012	75,77	53,12	86,95	34,81	82,46	55,78	94,23	41,32	69,55	50,73	80,13	28,89
2013	74,87	49,67	86,56	35,99	81,05	52,97	93,79	39,65	69,20	46,51	79,95	32,70
2014	73,84	48,56	85,75	36,70	80,67	53,47	93,54	41,91	67,56	43,32	78,71	32,17
2015	73,66	51,28	85,15	36,64	80,28	54,24	93,58	39,14	67,58	48,19	77,54	34,39
2014												
III Trim.	73,24	49,18	85,12	35,96	81,04	57,29	93,76	41,21	66,12	40,47	77,42	31,29
IV Trim.	73,89	50,64	85,54	37,29	80,75	52,58	93,94	42,68	67,61	48,57	78,00	32,54
2015												
I Trim.	73,74	48,96	85,44	37,77	79,91	50,10	93,66	40,46	68,09	47,78	78,06	35,31
II Trim.	74,10	51,60	86,03	36,71	80,21	51,98	94,10	39,13	68,56	51,24	78,76	34,56
III Trim.	73,55	54,17	84,34	36,64	80,95	57,57	93,74	38,98	66,74	50,55	75,86	34,55
IV Trim.	73,24	50,53	84,78	35,39	80,08	57,21	92,82	37,94	66,90	43,13	77,47	33,09
2016												
I Trim.	73,58	49,38	85,54	34,56	80,38	55,04	99,29	36,28	67,40	43,99	84,46	33,04
II Trim.	73,54	49,24	85,02	37,39	80,58	52,39	93,41	41,59	67,10	46,13	77,38	33,66
III Trim.	72,23	47,57	84,01	34,96	79,50	50,31	93,14	37,59	65,52	44,89	75,89	32,63
Variaciones con respecto al trimestre anterior en puntos porcentuales												
2015												
III Trim.	-0,55	2,57	-1,69	-0,07	0,74	5,59	-0,36	-0,15	-1,81	-0,69	-2,90	0,00
IV Trim.	-0,31	-3,63	0,44	-1,25	-0,87	-0,36	-0,92	-1,05	0,15	-7,42	1,61	-1,46
2016												
I Trim.	0,34	-1,15	0,76	-0,83	0,30	-2,17	6,47	-1,65	0,50	0,86	6,99	-0,05
II Trim.	-0,04	-0,14	-0,52	2,84	0,21	-2,65	-5,88	5,31	-0,30	2,15	-7,08	0,62
III Trim.	-1,31	-1,66	-1,01	-2,43	-1,09	-2,09	-0,27	-4,00	-1,58	-1,24	-1,49	-1,02
Variaciones con respecto a igual periodo del año anterior en puntos porcentuales												
2002	1,53	-5,53	2,91	-1,87	0,42	-4,82	-0,44	3,94	3,62	-5,90	7,26	-5,40
2003	2,68	-0,32	1,56	3,43	2,25	-0,19	0,91	7,06	2,54	-0,28	1,67	-1,23
2004	0,64	-4,76	0,63	0,29	0,47	-2,54	0,68	-7,14	0,54	-6,85	0,34	6,85
2005	-0,15	4,44	-0,20	1,80	-2,09	3,42	-2,17	1,16	1,89	4,45	2,16	2,50
2006	1,50	0,39	1,43	2,69	0,84	-2,71	0,95	3,31	2,17	3,86	1,77	2,16
2007	-0,95	-3,59	-0,96	1,17	-0,64	-2,18	-0,82	1,54	-1,06	-4,38	-0,90	0,59
2008	0,81	-0,89	0,77	4,38	0,17	-1,18	-0,08	4,51	1,22	-1,33	1,49	4,66
2009	0,26	-2,81	1,01	2,08	-0,56	-5,28	0,80	0,42	1,06	-0,89	1,31	3,93
2010	0,05	-1,00	1,69	-4,52	-0,39	-0,99	1,10	-3,78	0,79	-0,55	2,62	-5,68
2011	-0,73	-0,09	-1,47	1,78	-1,03	-2,38	-1,43	2,18	-0,19	2,07	-1,19	1,40
2012	-0,93	-4,29	0,00	0,51	-0,88	-3,96	0,15	-0,17	-0,89	-4,54	-0,03	1,12
2013	-0,89	-3,44	-0,39	1,18	-1,41	-2,81	-0,44	-1,68	-0,35	-4,22	-0,18	3,81
2014	-1,03	-1,11	-0,81	0,71	-0,37	0,50	-0,25	2,26	-1,64	-3,20	-1,24	-0,52
2015	-0,19	2,72	-0,60	-0,07	-0,39	0,77	0,04	-2,77	0,01	4,87	-1,18	2,21
2014												
III Trim.	-1,46	-2,10	-0,96	-1,06	-0,42	4,89	-0,47	-1,57	-2,39	-9,69	-1,26	-0,62
IV Trim.	-0,52	1,49	-0,72	2,15	-0,04	-0,09	-0,02	5,90	-1,00	2,86	-1,27	-1,20
2015												
I Trim.	-0,39	0,44	-0,75	2,15	-0,07	-3,01	1,03	0,63	-0,64	4,32	-2,23	3,14
II Trim.	0,00	5,69	-0,10	-1,19	-0,74	1,18	0,26	-4,63	0,77	10,43	-0,37	1,86
III Trim.	0,31	4,99	-0,78	0,68	-0,09	0,28	-0,02	-2,23	0,62	10,08	-1,56	3,26
IV Trim.	-0,65	-0,10	-0,76	-1,90	-0,67	4,63	-1,11	-4,75	-0,71	-5,44	-0,53	0,55
2016												
I Trim.	-0,15	0,43	0,10	-3,22	0,47	4,94	5,64	-4,18	-0,69	-3,79	6,40	-2,28
II Trim.	-0,55	-2,36	-1,01	0,68	0,38	0,41	-0,69	2,46	-1,46	-5,11	-1,38	-0,90
III Trim.	-1,32	-6,59	-0,33	-1,68	-1,45	-7,26	-0,60	-1,39	-1,22	-5,65	0,03	-1,92

(*) Los datos referidos a 2001 se han obtenido sin aplicar y aplicando la nueva definición de paro, datos sin sombrear y sombreados, respectivamente.

(**) Los datos 2002/2013 corresponden a la serie revisada incorporando la nueva base poblacional de la EPA actualizada con las nuevas estimaciones de población y hogares derivadas del Censo de Población y Viviendas de 2011, en sustitución de la basada en el Censo 2001.

FUENTE: INE. EPA

A-INF TRIM\6.3.TASAS-EXTRANJ

Gráfico 34.- Tasas de actividad, empleo y paro Extranjeros

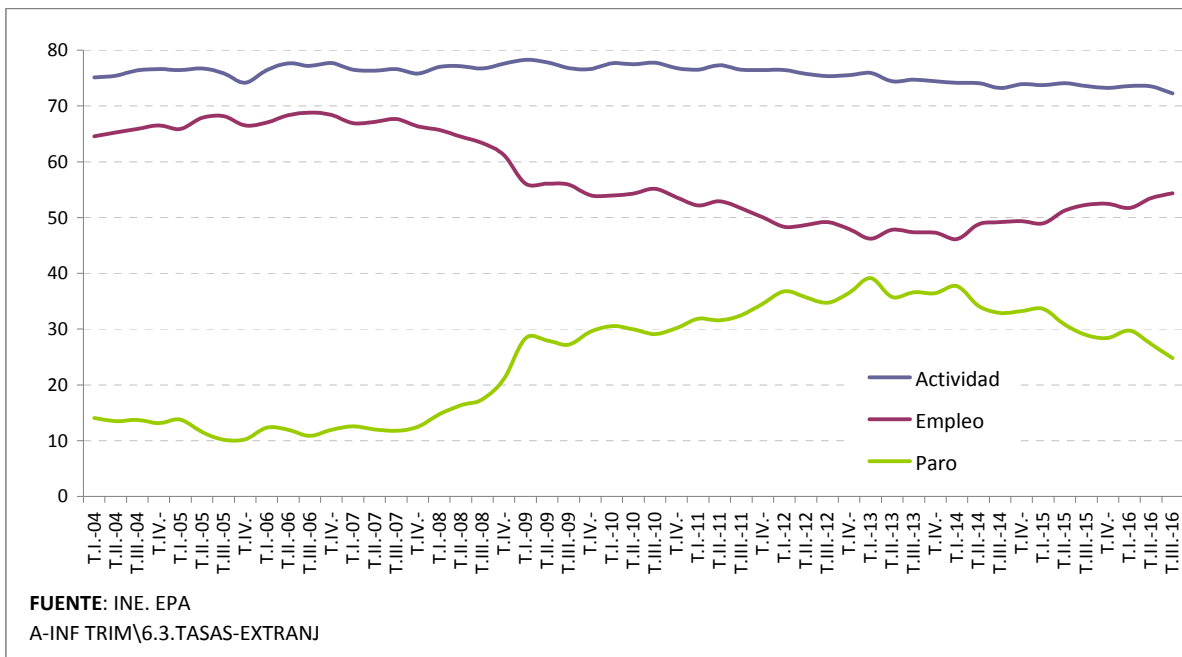

6.4.- ACTIVOS "EXTRANJEROS" SEGÚN NIVEL DE ESTUDIOS Y SEXO*

	VALORES ABSOLUTOS (En miles)			DISTRIBUCIONES PORCENTUALES			VARIACIONES ANUALES						TASAS DE ACTIVIDAD		
							Miles			%					
	T.III.11	T.III.12	T.III.13	T.III.11	T.III.12	T.III.13	T.III.11	T.III.12	T.III.13	T.III.11	T.III.12	T.III.13	T.III.11	T.III.12	T.III.13
AMBOS SEXOS	3.395,0	3.253,7	3.007,6	100,0	100,0	100,0	-105,3	-141,3	-246,1	-3,0	-4,2	-7,6	76,51	75,35	74,70
Analfabetos	66,1	51,5	59,0	1,9	1,6	2,0	10,1	-14,6	7,5	18,0	-22,1	14,6	51,60	53,53	55,61
Educación Primaria	623,2	606,1	614,7	18,4	18,6	20,4	-88,7	-17,1	8,6	-12,5	-2,7	1,4	69,58	69,09	72,08
Educación Secundaria Primera etapa y formación e inserción laboral correspondiente	790,4	772,6	708,2	23,3	23,7	23,5	38,4	-17,8	-64,4	5,1	-2,3	-8,3	75,33	72,69	71,40
Educación Secundaria Segunda etapa y formación e inserción laboral correspondiente	1.176,1	1.096,7	925,5	34,6	33,7	30,8	-43,6	-79,4	-171,2	-3,6	-6,8	-15,6	81,98	80,49	78,02
Formación e inserción laboral con título de secundaria (2ª etapa)	0,4	1,0	0,3	0,0	0,0	0,0	0,4	0,6	-0,7		150,0	-70,0	26,67		
Educación superior, excepto doctorado	725,1	710,9	693,2	21,4	21,8	23,0	-23,7	-14,2	-17,7	-3,2	-2,0	-2,5	79,69	79,00	79,02
Doctorado	13,7	14,8	6,7	0,4	0,5	0,2	1,7	1,1	-8,1	14,2	8,0	-54,7	74,46	79,57	57,26
VARONES	1.795,2	1.711,6	1.567,5	100,0	100,0	100,0	-71,8	-83,6	-144,1	-3,8	-4,7	-8,4	83,28	82,55	81,46
Analfabetos	37,9	30,6	35,1	2,1	1,8	2,2	3,7	-7,3	4,5	10,8	-19,3	14,7	78,31	82,48	81,25
Educación Primaria	372,7	346,5	353,0	20,8	20,2	22,5	-54,6	-26,2	6,5	-12,8	-7,0	1,9	80,58	80,25	80,65
Educación Secundaria Primera etapa y formación e inserción laboral correspondiente	417,6	426,9	377,8	23,3	24,9	24,1	6,5	9,3	-49,1	1,6	2,2	-11,5	80,28	78,84	76,51
Educación Secundaria Segunda etapa y formación e inserción laboral correspondiente	600,1	551,0	453,1	33,4	32,2	28,9	-42,5	-49,1	-97,9	-6,6	-8,2	-17,8	88,28	87,42	85,43
Formación e inserción laboral con título de secundaria (2ª etapa)	0,4	0,8	0,0	0,0	0,0	0,0	0,4	0,4	-0,8		100,0	-100,0	100,00		
Educación superior, excepto doctorado	355,7	347,6	345,0	19,8	20,3	22,0	12,4	-8,1	-2,6	3,6	-2,3	-0,7	82,34	82,37	83,78
Doctorado	10,9	8,2	3,5	0,6	0,5	0,2	2,5	-2,7	-4,7	29,8	-24,8	-57,3	89,34	82,00	47,95
MUJERES	1.599,8	1.542,1	1.440,1	100,0	100,0	100,0	-33,4	-57,7	-102,0	-2,0	-3,6	-6,6	70,11	68,70	68,51
Analfabetos	28,2	20,9	23,9	1,8	1,4	1,7	6,4	-7,3	3,0	29,4	-25,9	14,4	35,38	35,36	38,00
Educación Primaria	250,5	259,6	261,7	15,7	16,8	18,2	-34,1	9,1	2,1	-12,0	3,6	0,8	57,83	58,28	63,05
Educación Secundaria Primera etapa y formación e inserción laboral correspondiente	372,8	345,8	330,4	23,3	22,4	22,9	32,0	-27,0	-15,4	9,4	-7,2	-4,5	70,46	66,32	66,33
Educación Secundaria Segunda etapa y formación e inserción laboral correspondiente	576,0	545,7	472,4	36,0	35,4	32,8	-1,1	-30,3	-73,3	-0,2	-5,3	-13,4	76,32	74,53	72,03
Formación e inserción laboral con título de secundaria (2ª etapa)	0,0	0,2	0,3	0,0	0,0	0,0	0,0	0,2	0,1				0,00	100,00	
Educación superior, excepto doctorado	369,4	363,3	348,2	23,1	23,6	24,2	-36,0	-6,1	-15,1	-8,9	-1,7	-4,2	77,30	76,02	74,82
Doctorado	2,8	6,6	3,2	0,2	0,4	0,2	-0,8	3,8	-3,4	-22,2	135,7	-51,5	45,16	76,74	72,73

(*) Los datos 2002/2013 corresponden a la serie revisada incorporando la nueva base poblacional de la EPA actualizada con las nuevas estimaciones de población y hogares derivadas del Censo de Población y Viviendas de 2011, en sustitución de la basada en el Censo 2001.

FUENTE: INE. EPA

A-INF TRIM(6.4.ACTNEX-ESTRANJ

6.4 BIS.- ACTIVOS "EXTRANJEROS" SEGÚN NIVEL DE ESTUDIOS Y SEXO

	CIFRAS ABSOLUTAS			DISTRIBUCIONES PORCENTUALES			VARIACIONES		VARIACIONES ANUALES				TASAS DE ACTIVIDAD		
	T.III.14	T.III.15	T.III.16	T.III.14	T.III.15	T.III.16	T.III.16 - T.II.16		Miles		%		T.III.14	T.III.15	T.III.16
							Miles	%	T.III.15	T.III.16	T.III.15	T.III.16			
AMBOS SEXOS	2.785,2	2.728,6	2.675,0	100,0	100,0	100,0	-52,3	-1,9	-56,6	-53,6	-2,0	-2,0	73,24	73,55	72,23
Analfabetos	51,7	53,8	47,5	1,9	2,0	1,8	-1,8	-3,7	2,1	-6,3	4,1	-11,7	52,76	54,34	52,26
Estudios primarios incompletos	116,5	126,9	96,8	4,2	4,7	3,6	-7,4	-7,1	10,4	-30,1	8,9	-23,7	67,07	69,50	64,58
Educación primaria	381,7	354,2	372,8	13,7	13,0	13,9	-18,9	-4,8	-27,5	18,6	-7,2	5,3	70,88	69,67	68,02
Primera etapa de educación secundaria y similar	681,3	644,2	642,3	24,5	23,6	24,0	-21,2	-3,2	-37,1	-1,9	-5,4	-0,3	67,61	67,55	68,81
Segunda etapa de educación secundaria, con orientación general	710,8	724,2	707,5	25,5	26,5	26,4	-14,4	-2,0	13,4	-16,7	1,9	-2,3	79,10	79,56	76,23
Segunda etapa de educación secundaria con orientación profesional (incluye educación postsecundaria no superior)	155,9	191,6	170,3	5,6	7,0	6,4	1,5	0,9	35,7	-21,3	22,9	-11,1	77,18	83,52	78,88
Educación superior	687,3	633,8	638,0	24,7	23,2	23,9	10,2	1,6	-53,5	4,2	-7,8	0,7	77,72	76,66	76,21
VARONES	1.471,4	1.437,9	1.413,2	100,0	100,0	100,0	-15,3	-1,1	-33,5	-24,7	-2,3	-1,7	81,04	80,95	79,50
Analfabetos	28,6	28,7	23,9	1,9	2,0	1,7	-0,8	-3,2	0,1	-4,8	0,3	-16,7	78,57	73,97	68,48
Estudios primarios incompletos	81,1	84,7	64,9	5,5	5,9	4,6	-5,6	-7,9	3,6	-19,8	4,4	-23,4	84,57	84,28	82,26
Educación primaria	207,9	208,6	231,6	14,1	14,5	16,4	1,1	0,5	0,7	23,0	0,3	11,0	81,24	80,32	81,26
Primera etapa de educación secundaria y similar	370,0	344,2	350,3	25,1	23,9	24,8	-7,8	-2,2	-25,8	6,1	-7,0	1,8	75,65	74,68	74,15
Segunda etapa de educación secundaria, con orientación general	359,7	370,3	351,7	24,4	25,8	24,9	-1,9	-0,5	10,6	-18,6	2,9	-5,0	86,03	86,56	84,99
Segunda etapa de educación secundaria con orientación profesional (incluye educación postsecundaria no superior)	88,1	93,2	89,2	6,0	6,5	6,3	0,3	0,3	5,1	-4,0	5,8	-4,3	85,37	87,02	81,83
Educación superior	335,9	308,1	301,6	22,8	21,4	21,3	-0,4	-0,1	-27,8	-6,5	-8,3	-2,1	80,55	80,76	78,60
MUJERES	1.313,9	1.290,7	1.261,8	100,0	100,0	100,0	-37,0	-2,8	-23,2	-28,9	-1,8	-2,2	66,12	66,75	65,52
Analfabetos	23,1	25,1	23,6	1,8	1,9	1,9	-1,0	-4,1	2,0	-1,5	8,7	-6,0	37,50	41,69	42,14
Estudios primarios incompletos	35,3	42,2	31,9	2,7	3,3	2,5	-1,8	-5,3	6,9	-10,3	19,5	-24,4	45,37	51,40	44,93
Educación primaria	173,8	145,6	141,2	13,2	11,3	11,2	-19,9	-12,4	-28,2	-4,4	-16,2	-3,0	61,50	58,52	53,67
Primera etapa de educación secundaria y similar	311,3	300,0	292,0	23,7	23,2	23,1	-13,4	-4,4	-11,3	-8,0	-3,6	-2,7	60,03	60,90	63,34
Segunda etapa de educación secundaria, con orientación general	351,2	353,9	355,8	26,7	27,4	28,2	-12,5	-3,4	2,7	1,9	0,8	0,5	73,11	73,36	69,17
Segunda etapa de educación secundaria con orientación profesional (incluye educación postsecundaria no superior)	67,7	98,4	81,1	5,2	7,6	6,4	1,2	1,5	30,7	-17,3	45,3	-17,6	68,52	80,46	75,94
Educación superior	351,5	325,7	336,3	26,8	25,2	26,7	10,5	3,2	-25,8	10,6	-7,3	3,3	75,22	73,14	74,16

FUENTE: INE. EPA

A-INF TRIM\6.4.ACTNEXX-ESTRANJ

6.6.- TASAS DE OCUPACIÓN "EXTRANJEROS" POR EDADES Y SEXO (*)

PERIODO	AMBOS SEXOS				VARONES				MUJERES			
	Total	De 16 a 24	De 25 a 54	De 55 y más	Total	De 16 a 24	De 25 a 54	De 55 y más	Total	De 16 a 24	De 25 a 54	De 55 y más
Valores de las tasas en porcentaje												
1997	44,11	34,78	58,21	12,92	57,62	35,63	74,46	20,72	31,19	34,07	41,24	5,72
1998	48,38	35,21	61,89	13,98	62,39	38,97	81,67	20,92	34,52	31,58	43,47	5,79
1999	53,93	39,58	68,68	15,99	66,80	45,98	85,72	22,17	42,29	33,85	53,62	9,86
2000	56,07	47,56	67,98	17,95	68,42	54,81	84,18	19,85	44,38	40,36	52,76	16,17
2001	61,12	54,46	70,05	19,52	74,04	60,48	85,08	26,16	47,82	48,87	54,08	13,12
2002	62,09	50,52	72,10	17,60	73,45	58,04	83,38	28,49	51,32	43,83	60,88	9,10
2003	63,61	49,67	72,26	22,08	75,26	56,70	84,05	35,45	52,00	43,55	59,97	9,88
2004	65,60	46,85	74,28	22,71	77,22	55,68	86,24	29,76	53,74	39,05	61,57	16,21
2005	67,13	52,61	76,07	23,94	76,90	61,88	85,97	29,98	57,23	43,50	65,83	18,43
2006	68,17	54,11	76,68	25,91	77,76	61,27	86,56	32,13	58,45	47,60	66,27	20,26
2007	67,01	49,29	75,83	26,37	76,20	57,22	84,99	32,75	57,92	42,59	66,39	20,37
2008	63,67	44,43	72,08	29,57	70,58	50,09	78,65	36,87	56,65	39,10	65,18	23,12
2009	55,52	33,92	63,32	27,37	58,19	33,96	65,95	32,41	52,80	33,90	60,59	23,21
2010	54,24	32,52	62,77	22,43	57,05	32,85	65,74	24,85	51,49	32,21	59,81	20,25
2011	51,69	29,19	60,40	23,27	54,57	28,41	63,81	25,79	48,98	29,89	57,15	20,98
2012	48,53	23,08	57,48	24,21	50,93	22,89	59,90	28,31	46,31	23,25	55,21	20,48
2013	47,15	20,39	56,26	24,68	49,68	21,88	59,53	24,58	44,83	18,98	53,26	24,78
2014	48,36	21,13	58,12	24,12	52,14	23,53	63,48	22,88	44,89	18,57	53,29	25,21
2015	51,22	26,77	60,62	25,98	55,88	27,82	67,36	25,32	46,94	25,68	54,54	26,58
2014												
III Trim.	49,17	22,83	59,05	24,10	54,07	26,42	66,03	22,19	44,69	18,98	52,82	25,80
IV Trim.	49,34	25,64	58,36	26,25	53,18	27,53	63,86	25,18	45,83	23,69	53,40	27,21
2015												
I Trim.	48,93	22,07	58,26	26,26	52,38	20,77	64,16	24,01	45,77	23,46	52,95	28,34
II Trim.	51,25	26,14	60,92	26,34	55,74	26,87	67,16	26,67	47,17	25,42	55,30	26,04
III Trim.	52,26	30,43	61,35	25,70	57,27	31,32	68,48	25,37	47,66	29,49	54,92	26,00
IV Trim.	52,46	28,59	61,99	25,59	58,15	32,26	69,65	25,19	47,17	24,52	55,03	25,96
2016												
I Trim.	51,71	26,58	61,55	24,27	58,01	31,32	69,63	22,89	45,97	22,05	54,20	25,49
II Trim.	53,46	24,67	63,80	27,37	59,43	26,73	71,78	27,41	47,99	22,60	56,55	27,29
III Trim.	54,33	28,08	64,71	25,91	60,81	29,94	73,21	26,47	48,35	26,27	56,87	25,41
Variaciones con respecto al trimestre anterior en puntos porcentuales												
2015												
III Trim.	1,02	4,29	0,43	-0,63	1,53	4,44	1,32	-1,29	0,49	4,07	-0,38	-0,04
IV Trim.	0,19	-1,84	0,63	-0,11	0,88	0,95	1,17	-0,19	-0,49	-4,97	0,11	-0,04
2016												
I Trim.	-0,75	-2,01	-0,43	-1,32	-0,14	-0,95	-0,01	-2,30	-1,20	-2,46	-0,82	-0,47
II Trim.	1,75	-1,91	2,25	3,10	1,41	-4,59	2,15	4,53	2,02	0,55	2,34	1,81
III Trim.	0,87	3,41	0,91	-1,46	1,38	3,21	1,43	-0,94	0,36	3,66	0,33	-1,89
Variaciones con respecto a igual periodo del año anterior en puntos porcentuales												
2002	0,97	-3,94	2,05	-1,93	-0,59	-2,44	-1,70	2,33	3,49	-5,04	6,80	-4,03
2003	1,52	-0,85	0,16	4,48	1,81	-1,35	0,67	6,96	0,68	-0,28	-0,91	0,78
2004	1,99	-2,81	2,02	0,63	1,96	-1,02	2,18	-5,70	1,74	-4,50	1,60	6,34
2005	1,53	5,75	1,79	1,23	-0,32	6,20	-0,27	0,22	3,49	4,45	4,26	2,21
2006	1,04	1,50	0,61	1,97	0,86	-0,61	0,59	2,15	1,22	4,10	0,44	1,84
2007	-1,16	-4,82	-0,85	0,46	-1,56	-4,05	-1,57	0,62	-0,53	-5,00	0,12	0,11
2008	-3,34	-4,87	-3,74	3,19	-5,61	-7,13	-6,35	4,12	-1,28	-3,49	-1,21	2,75
2009	-8,15	-10,50	-8,76	-2,19	-12,39	-16,13	-12,69	-4,46	-3,85	-5,21	-4,59	0,08
2010	-1,28	-1,40	-0,55	-4,94	-1,14	-1,11	-0,21	-7,56	-1,31	-1,69	-0,78	-2,96
2011	-2,55	-3,33	-2,37	0,84	-2,48	-4,44	-1,93	0,94	-2,51	-2,32	-2,66	0,74
2012	-3,16	-6,10	-2,92	0,93	-3,65	-5,52	-3,91	2,53	-2,67	-6,64	-1,94	-0,50
2013	-1,38	-2,69	-1,22	0,48	-1,24	-1,00	-0,37	-3,73	-1,48	-4,27	-1,95	4,30
2014	1,21	0,74	1,87	-0,56	2,46	1,65	3,95	-1,71	0,06	-0,41	0,03	0,42
2015	2,86	5,64	2,50	1,86	3,74	4,28	3,88	2,44	2,05	7,11	1,26	1,37
2014												
III Trim.	1,82	1,88	2,40	-0,17	4,48	4,80	6,41	-2,88	-0,61	-1,31	-1,12	2,21
IV Trim.	2,05	6,11	1,75	1,41	2,63	6,44	2,40	4,12	1,51	5,64	1,21	-0,85
2015												
I Trim.	2,76	4,46	2,26	3,60	3,72	1,05	4,56	3,28	1,91	8,15	0,26	4,10
II Trim.	2,45	7,52	1,80	2,94	3,02	6,18	2,65	3,44	1,98	8,96	1,07	2,54
III Trim.	3,10	7,60	2,30	1,61	3,20	4,90	2,45	3,19	2,97	10,51	2,10	0,21
IV Trim.	3,12	2,95	3,63	-0,65	4,97	4,73	5,79	0,01	1,34	0,83	1,63	-1,25
2016												
I Trim.	2,78	4,50	3,30	-1,99	5,64	10,55	5,47	-1,12	0,20	-1,41	1,25	-2,86
II Trim.	2,21	-1,47	2,88	1,03	3,69	-0,14	4,62	0,75	0,82	-2,82	1,25	1,25
III Trim.	2,07	-2,35	3,36	0,20	3,54	-1,38	4,74	1,10	0,69	-3,22	1,96	-0,59

(*) Los datos 2002/2013 corresponden a la serie revisada incorporando la nueva base poblacional de la EPA actualizada con las nuevas estimaciones de población y hogares derivadas del Censo de Población y Viviendas de 2011, en sustitución de la basada en el Censo 2001.

FUENTE: INE. EPA

A-INF TRIM\6.6.TSOCU-EXTRANJ

6.7.- OCUPADOS "EXTRANJEROS" SEGÚN NIVEL DE ESTUDIOS Y SEXO *

	VALORES ABSOLUTOS (En miles)			DISTRIBUCIONES PORCENTUALES			VARIACIONES ANUALES						TASAS DE OCUPACIÓN		
							Miles			%					
	T.III.11	T.III.12	T.III.13	T.III.11	T.III.12	T.III.13	T.III.11	T.III.12	T.III.13	T.III.11	T.III.12	T.III.13	T.III.11	T.III.12	T.III.13
AMBOS SEXOS	2.291,4	2.123,7	1.906,5	100,0	100,0	100,0	-190,6	-167,7	-217,2	-7,7	-7,3	-10,2	51,64	49,18	47,35
Analfabetos	24,2	21,4	25,7	1,1	1,0	1,3	-11,2	-2,8	4,3	-31,6	-11,6	20,1	18,89	22,25	24,22
Educación Primaria	372,4	342,7	327,3	16,3	16,1	17,2	-81,6	-29,7	-15,4	-18,0	-8,0	-4,5	41,58	39,07	38,38
Educación Secundaria Primera etapa y formación e inserción laboral correspondiente	505,5	490,8	429,6	22,1	23,1	22,5	25,7	-14,7	-61,2	5,4	-2,9	-12,5	48,17	46,18	43,31
Educación Secundaria Segunda etapa y formación e inserción laboral correspondiente	823,6	731,5	594,3	35,9	34,4	31,2	-79,4	-92,1	-137,2	-8,8	-11,2	-18,8	57,41	53,69	50,10
Formación e inserción laboral con título de secundaria (2ª etapa)	0,4	0,2	0,3	0,0	0,0	0,0	0,4	-0,2	0,1	100,0	100,0	100,0	26,67	20,00	100,00
Educación superior, excepto doctorado	552,5	524,3	523,2	24,1	24,7	27,4	-46,6	-28,2	-1,1	-7,8	-5,1	-0,2	60,72	58,26	59,64
Doctorado	12,9	12,8	6,2	0,6	0,6	0,3	2,2	-0,1	-6,6	20,6	-0,8	-51,6	70,11	68,82	52,99
VARONES	1.168,2	1.071,2	954,3	100,0	100,0	100,0	-128,1	-97,0	-116,9	-9,9	-8,3	-10,9	54,20	51,66	49,59
Analfabetos	16,3	12,9	15,6	1,4	1,2	1,6	-4,5	-3,4	2,7	-21,6	-20,9	20,9	33,68	34,77	36,11
Educación Primaria	205,1	185,8	179,3	17,6	17,3	18,8	-67,4	-19,3	-6,5	-24,7	-9,4	-3,5	44,35	43,03	40,96
Educación Secundaria Primera etapa y formación e inserción laboral correspondiente	256,7	259,7	223,8	22,0	24,2	23,5	8,4	3,0	-35,9	3,4	1,2	-13,8	49,35	47,96	45,32
Educación Secundaria Segunda etapa y formación e inserción laboral correspondiente	412,2	344,5	274,3	35,3	32,2	28,7	-60,0	-67,7	-70,2	-12,7	-16,4	-20,4	60,64	54,66	51,72
Formación e inserción laboral con título de secundaria (2ª etapa)	0,4	0,2	0,0	0,0	0,0	0,0	0,4	-0,2	-0,2	100,0	100,0	100,0	100,00	25,00	
Educación superior, excepto doctorado	266,6	261,7	257,9	22,8	24,4	27,0	-7,5	-4,9	-3,8	-2,7	-1,8	-1,5	61,71	62,01	62,63
Doctorado	10,9	6,3	3,5	0,9	0,6	0,4	2,5	-4,6	-2,8	29,8	-42,2	-44,4	89,34	63,00	47,95
MUJERES	1.123,2	1.052,5	952,2	100,0	100,0	100,0	-62,5	-70,7	-100,3	-5,3	-6,3	-9,5	49,22	46,89	45,30
Analfabetos	7,9	8,5	10,1	0,7	0,8	1,1	-6,7	0,6	1,6	-45,9	7,6	18,8	9,91	14,38	16,06
Educación Primaria	167,3	156,8	148,0	14,9	14,9	15,5	-14,2	-10,5	-8,8	-7,8	-6,3	-5,6	38,62	35,20	35,65
Educación Secundaria Primera etapa y formación e inserción laboral correspondiente	248,8	231,1	205,8	22,2	22,0	21,6	17,3	-17,7	-25,3	7,5	-7,1	-10,9	47,02	44,32	41,32
Educación Secundaria Segunda etapa y formación e inserción laboral correspondiente	411,4	387,0	320,0	36,6	36,8	33,6	-19,4	-24,4	-67,0	-4,5	-5,9	-17,3	54,51	52,85	48,80
Formación e inserción laboral con título de secundaria (2ª etapa)	0,0	0,0	0,3	0,0	0,0	0,0	0,0	0,0	0,3				0,00	0,00	100,00
Educación superior, excepto doctorado	285,8	262,6	265,4	25,4	25,0	27,9	-39,2	-23,2	2,8	-12,1	-8,1	1,1	59,80	54,95	57,03
Doctorado	2,1	6,4	2,7	0,2	0,6	0,3	-0,2	4,3	-3,7	-8,7	204,8	-57,8	33,87	74,42	61,36

(*) Los datos 2002/2013 corresponden a la serie revisada incorporando la nueva base poblacional de la EPA actualizada con las nuevas estimaciones de población y hogares derivadas del Censo de Población y Viviendas de 2011, en sustitución de la basada en el Censo 2001.

FUENTE: INE. EPA

A-INF TRIM\6.7.OCUNESX-EXTRANJ

6.7 BIS.- OCUPADOS "EXTRANJEROS" SEGÚN NIVEL DE ESTUDIOS Y SEXO

	CIFRAS ABSOLUTAS			DISTRIBUCIONES PORCENTUALES			VARIACIONES		VARIACIONES ANUALES				TASAS DE OCUPACIÓN		
	T.III.14	T.III.15	T.III.16	T.III.14	T.III.15	T.III.16	T.III.16 - T.II.16		Miles		%		T.III.14	T.III.15	T.III.16
							Miles	%	T.III.15	T.III.16	T.III.15	T.III.16			
AMBOS SEXOS	1.869,8	1.939,0	2.012,2	100,0	100,0	100,0	29,7	1,5	69,2	73,2	3,7	3,8	49,17	52,26	54,33
Analfabetos	22,9	27,5	26,2	1,2	1,4	1,3	-3,2	-10,9	4,6	-1,3	20,1	-4,7	23,37	27,78	28,82
Estudios primarios incompletos	53,2	78,6	70,2	2,8	4,1	3,5	-2,3	-3,2	25,4	-8,4	47,7	-10,7	30,63	43,04	46,83
Educación primaria	227,4	231,9	250,2	12,2	12,0	12,4	-11,9	-4,5	4,5	18,3	2,0	7,9	42,23	45,61	45,65
Primera etapa de educación secundaria y similar	429,5	437,1	464,4	23,0	22,5	23,1	22,0	5,0	7,6	27,3	1,8	6,2	42,62	45,84	49,75
Segunda etapa de educación secundaria, con orientación general	508,7	540,7	552,1	27,2	27,9	27,4	4,8	0,9	32,0	11,4	6,3	2,1	56,61	59,40	59,49
Segunda etapa de educación secundaria con orientación profesional (incluye educación postsecundaria no superior)	107,3	124,2	122,6	5,7	6,4	6,1	4,9	4,2	16,9	-1,6	15,8	-1,3	53,12	54,14	56,79
Educación superior	520,8	498,9	526,5	27,9	25,7	26,2	15,4	3,0	-21,9	27,6	-4,2	5,5	58,89	60,34	62,89
VARONES	981,8	1.017,3	1.081,0	100,0	100,0	100,0	27,5	2,6	35,5	63,7	3,6	6,3	54,07	57,27	60,81
Analfabetos	13,6	18,9	17,7	1,4	1,9	1,6	0,4	2,3	5,3	-1,2	39,0	-6,3	37,36	48,71	50,72
Estudios primarios incompletos	42,5	47,6	48,9	4,3	4,7	4,5	-0,8	-1,6	5,1	1,3	12,0	2,7	44,32	47,36	61,98
Educación primaria	112,9	132,1	151,3	11,5	13,0	14,0	-4,8	-3,1	19,2	19,2	17,0	14,5	44,12	50,87	53,09
Primera etapa de educación secundaria y similar	234,8	222,4	260,1	23,9	21,9	24,1	20,0	8,3	-12,4	37,7	-5,3	17,0	48,01	48,25	55,06
Segunda etapa de educación secundaria, con orientación general	254,9	286,8	280,5	26,0	28,2	25,9	3,1	1,1	31,9	-6,3	12,5	-2,2	60,97	67,04	67,79
Segunda etapa de educación secundaria con orientación profesional (incluye educación postsecundaria no superior)	61,2	62,3	65,0	6,2	6,1	6,0	2,7	4,3	1,1	2,7	1,8	4,3	59,30	58,17	59,63
Educación superior	261,8	247,1	257,5	26,7	24,3	23,8	6,8	2,7	-14,7	10,4	-5,6	4,2	62,78	64,77	67,11
MUJERES	888,0	921,7	931,2	100,0	100,0	100,0	2,2	0,2	33,7	9,5	3,8	1,0	44,69	47,67	48,35
Analfabetos	9,3	8,6	8,6	1,0	0,9	0,9	-3,6	-29,5	-0,7	0,0	-7,5	0,0	15,10	14,29	15,36
Estudios primarios incompletos	10,6	31,0	21,3	1,2	3,4	2,3	-1,5	-6,6	20,4	-9,7	192,5	-31,3	13,62	37,76	30,00
Educación primaria	114,4	99,8	98,8	12,9	10,8	10,6	-7,3	-6,9	-14,6	-1,0	-12,8	-1,0	40,48	40,11	37,55
Primera etapa de educación secundaria y similar	194,7	214,6	204,3	21,9	23,3	21,9	2,0	1,0	19,9	-10,3	10,2	-4,8	37,54	43,56	44,32
Segunda etapa de educación secundaria, con orientación general	253,9	253,9	271,6	28,6	27,5	29,2	1,7	0,6	0,0	17,7	0,0	7,0	52,85	52,63	52,80
Segunda etapa de educación secundaria con orientación profesional (incluye educación postsecundaria no superior)	46,2	61,9	57,6	5,2	6,7	6,2	2,2	4,0	15,7	-4,3	34,0	-6,9	46,76	50,61	53,93
Educación superior	259,0	251,8	269,1	29,2	27,3	28,9	8,7	3,3	-7,2	17,3	-2,8	6,9	55,42	56,55	59,34

FUENTE: INE. EPA

A-INF TRIM(6.7_OCUNESX-EXTRANJ)

6.8.- OCUPADOS "EXTRANJEROS" POR SECTORES DE ACTIVIDAD

PERIODO	TOTAL	AGRARIO	NO AGRARIO				AGRARIO	NO AGRARIO			
			TOTAL	INDUSTRIA	CONSTRUCCIÓN	SERVICIOS		TOTAL	INDUSTRIA	CONSTRUCCIÓN	SERVICIOS
			En miles					En porcentaje del empleo total			
1997	175,1	13,7	161,4	23,7	18,2	119,5	7,82	92,15	13,54	10,37	68,25
1998	221,5	19,9	201,6	27,0	22,2	152,5	8,99	91,04	12,19	10,00	68,84
1999	317,8	28,8	289,0	39,2	30,6	219,1	9,07	90,93	12,34	9,64	68,95
2000	454,2	38,3	415,8	55,6	56,6	303,6	8,44	91,55	12,24	12,47	66,84
2001	682,8	62,1	620,8	77,0	104,2	439,6	9,09	90,92	11,28	15,26	64,38
2002	1.054,8	85,6	969,3	135,2	172,6	661,6	8,24	91,76	12,71	16,32	62,73
2003	1.386,5	111,5	1.275,0	178,0	256,0	841,0	8,03	91,98	12,86	18,47	60,64
2004	1.702,7	133,0	1.569,7	211,8	364,7	993,3	7,84	92,16	12,45	21,32	58,38
2005	2.104,8	157,7	1.947,1	263,5	448,8	1.234,8	7,49	92,51	12,52	21,32	58,67
2006	2.408,4	152,6	2.255,8	284,8	539,9	1.431,1	6,34	93,67	11,83	22,42	59,42
2007	2.724,7	166,7	2.558,0	290,0	644,2	1.623,9	6,12	93,88	10,64	23,64	59,60
2008 CNAE-1993	2.837,7	170,4	2.667,2	330,2	583,6	1.753,5	6,01	93,99	11,63	20,57	61,79
2008 CNAE-2009	2.837,7	152,8	2.684,9	328,7	588,0	1.768,2	5,39	94,61	11,58	20,70	62,33
2009	2.543,0	155,7	2.387,2	257,5	384,6	1.745,1	6,12	93,88	10,12	15,11	68,64
2010	2.450,3	157,9	2.292,5	224,7	317,5	1.750,3	6,45	93,55	9,18	12,95	71,43
2011	2.299,6	157,2	2.142,5	204,1	250,6	1.687,7	6,85	93,15	8,87	10,87	73,40
2012	2.106,8	165,3	1.941,5	176,3	174,0	1.591,3	7,85	92,15	8,36	8,26	75,53
2013	1.925,7	151,4	1.774,3	169,7	145,0	1.459,6	7,87	92,13	8,82	7,52	75,79
2014	1.844,7	138,4	1.706,3	164,0	132,1	1.410,2	7,52	92,47	8,89	7,16	76,43
2015	1.908,5	157,1	1.751,4	168,9	144,6	1.437,9	8,23	91,77	8,85	7,58	75,35
2014 III Trim.	1.869,8	111,6	1.758,0	173,8	142,0	1.442,2	5,97	94,02	9,30	7,59	77,13
2014 IV Trim.	1.865,1	131,2	1.733,8	172,5	131,6	1.429,7	7,03	92,96	9,25	7,06	76,66
2015 I Trim.	1.837,1	141,3	1.695,8	167,8	137,0	1.391,0	7,69	92,31	9,13	7,46	75,72
2015 II Trim.	1.909,2	163,8	1.745,4	161,7	150,7	1.433,0	8,58	91,42	8,47	7,89	75,06
2015 III Trim.	1.939,0	160,8	1.778,2	176,9	143,4	1.457,9	8,29	91,71	9,12	7,40	75,19
2015 IV Trim.	1.948,7	162,6	1.786,0	169,1	147,2	1.469,7	8,34	91,65	8,68	7,55	75,42
2016 I Trim.	1.919,3	168,4	1.750,8	173,8	156,9	1.420,1	8,77	91,22	9,06	8,17	73,99
2016 II Trim.	1.982,5	172,5	1.810,0	167,2	161,1	1.481,7	8,70	91,30	8,43	8,13	74,74
2016 III Trim.	2.012,2	161,0	1.851,3	163,8	171,3	1.516,2	8,00	92,00	8,14	8,51	75,35
Variaciones con respecto al trimestre anterior											
En miles											
2015 III Trim.	29,8	-3,0	32,8	15,2	-7,3	24,9					
2015 IV Trim.	9,7	1,8	7,8	-7,8	3,8	11,8					
2016 I Trim.	-29,4	5,8	-35,2	4,7	9,7	-49,6					
2016 II Trim.	63,2	4,1	59,2	-6,6	4,2	61,6					
2016 III Trim.	29,7	-11,5	41,3	-3,4	10,2	34,5					
En porcentaje											
2015 III Trim.	1,6	-1,8	1,9	9,4	-4,8	1,7	-0,29	0,29	0,65	-0,50	0,13
2015 IV Trim.	0,5	1,1	0,4	-4,4	2,6	0,8	0,05	-0,06	-0,45	0,16	0,23
2016 I Trim.	-1,5	3,6	-2,0	2,8	6,6	-3,4	0,43	-0,43	0,38	0,62	-1,43
2016 II Trim.	3,3	2,4	3,4	-3,8	2,7	4,3	-0,07	0,08	-0,62	-0,05	0,75
2016 III Trim.	1,5	-6,7	2,3	-2,0	6,3	2,3	-0,70	0,70	-0,29	0,39	0,61
Variaciones con respecto a igual periodo del año anterior											
En miles											
2002	372,0	23,6	348,5	58,2	68,4	222,0					
2003	331,6	25,9	305,7	42,8	83,5	179,4					
2004	316,2	21,5	294,7	33,8	108,7	152,3					
2005	402,1	24,7	377,4	51,7	84,1	241,6					
2006	303,6	-5,1	308,8	21,4	91,1	196,3					
2007	316,3	14,1	302,2	5,1	104,2	192,8					
2008 CNAE-1993	113,0	3,8	109,2	40,2	-60,6	129,6					
2009	-294,8	2,8	-297,7	-71,2	-203,5	-23,1					
2010	-92,6	2,3	-94,8	-32,8	-67,1	5,2					
2011	-150,7	-0,7	-150,0	-20,6	-66,9	-62,6					
2012	-192,9	8,1	-200,9	-27,9	-76,6	-96,5					
2013	-181,1	-13,8	-167,3	-6,6	-29,1	-131,7					
2014	-81,0	-13,0	-68,0	-5,7	-12,9	-49,4					
2015	63,8	18,7	45,1	4,9	12,5	27,7					
2014 III Trim.	-36,7	-22,6	-14,4	8,8	2,5	-25,7					
2014 IV Trim.	4,6	-33,5	38,0	1,1	0,2	36,7					
2015 I Trim.	61,2	-20,7	81,9	18,2	7,8	55,9					
2015 II Trim.	41,2	15,0	26,1	1,5	25,3	-0,7					
2015 III Trim.	69,2	49,2	20,2	3,1	1,4	15,7					
2015 IV Trim.	83,6	31,4	52,2	-3,4	15,6	40,0					
2016 I Trim.	82,2	27,1	55,0	6,0	19,9	29,1					
2016 II Trim.	73,3	8,7	64,6	5,5	10,4	48,7					
2016 III Trim.	73,2	0,2	73,1	-13,1	27,9	58,3					
En porcentaje											
2002	54,5	38,0	56,1	75,5	65,6	50,5	-0,84	0,85	1,43	1,06	-1,65
2003	31,4	30,2	31,5	31,7	48,4	27,1	-0,22	0,21	0,15	2,15	-2,08
2004	22,8	19,3	23,1	19,0	42,4	18,1	-0,18	0,18	-0,42	2,86	-2,26
2005	23,6	18,6	24,0	24,4	23,1	24,3	-0,35	0,35	0,07	0,00	0,28
2006	14,4	-3,2	15,9	8,1	20,3	15,9	-1,16	1,16	-0,69	1,10	0,75
2007	13,1	9,2	13,4	1,8	19,3	13,5	-0,22	0,22	-1,18	1,22	0,18
2008 CNAE-1993	4,1	2,2	4,3	13,9	-9,4	8,0	-0,11	0,11	0,99	-3,08	2,19
2009	-10,4	1,8	-11,1	-21,6	-34,6	-1,3	0,73	-0,74	-1,46	-5,59	6,31
2010	-3,6	1,4	-4,0	-12,7	-17,5	0,3	0,33	-0,32	-0,94	-2,16	2,78
2011	-6,2	-0,5	-6,5	-9,2	-21,1	-3,6	0,40	-0,40	-0,30	-2,08	1,98
2012	-8,4	5,1	-9,4	-13,7	-30,6	-5,7	1,00	-1,00	-0,51	-2,62	2,12
2013	-8,6	-8,4	-8,6	-3,7	-16,7	-8,3	0,02	-0,02	0,45	-0,74	0,27
2014	-4,2	-8,6	-3,8	-3,3	-8,9	-3,4	-0,35	0,34	0,07	-0,36	0,63
2015	3,5	13,5	2,6	3,0	9,5	2,0	0,70	-0,70	-0,03	0,42	-1,08
2014 III Trim.	-1,9	-16,8	-0,8	5,3	1,8	-1,8	-1,07	1,05	0,64	0,28	0,14
2014 IV Trim.	0,2	-20,3	2,2	0,6	0,2	2,6	-1,82	1,81	0,04	-0,01	1,78
2015 I Trim.	3,4	-12,8	5,1	12,2	6,0	4,2	-1,43	1,43	0,71	0,18	0,54
2015 II Trim.	2,2	10,1	1,5	0,9	20,2	0,0	0,61	-0,62	-0,11	1,18	-1,69
2015 III Trim.	3,7	44,1	1,1	1,8	1,0	1,1	2,32	-2,31	-0,17	-0,20	-1,94
2015 IV Trim.	4,5	23,9	3,0	-2,0	11,9	2,8	1,31	-1,31	-0,57	0,50	-1,24
2016 I Trim.	4,5	19,2	3,2	3,6	14,5	2,1	1,08	-1,09	-0,08	0,72	-1,73
2016 II Trim.	3,8	5,3	3,7	3,4	6,9	3,4	0,12	-0,12	-0,04	0,23	-0,32
2016 III Trim.	3,8	0,1	4,1	-7,4	19,5	4,0	-0,29	0,30	-0,98	1,12	0,16

(*) Los datos 2002/2013 corresponden a la serie revisada incorporando la nueva base poblacional de la EPA actualizada con las nuevas estimaciones de población y hogares derivadas del Censo de Población y Viviendas de 2011, en sustitución de la basada en el Censo 2001.

FUENTE: INE. EPA
A-INF TRIM(6.8.OCUSEAC-EXTRANJ).xls

6.9.- OCUPADOS "EXTRANJEROS" POR TIEMPO DE RESIDENCIA EN ESPAÑA

PERIODO	Total	Menos de 1 año	1 año	2 años	3 años	De 4 a 6 años	7 años y más
Valores absolutos en miles							
1997	175,1	6,8	9,4	12,5	17,3	47,0	82,2
1998	221,5	3,7	12,0	18,3	17,7	42,1	127,7
1999	317,8	13,7	15,3	29,1	26,7	59,2	173,8
2000	454,2	62,2	38,7	47,3	38,0	74,8	193,2
2001	682,8	149,6	99,8	87,2	47,2	97,1	201,9
2002	1.054,8	177,6	129,3	203,0	129,9	161,5	253,6
2003	1.386,5	152,8	155,9	260,4	240,6	271,8	305,0
2004	1.702,7	143,8	156,5	280,8	333,7	461,1	326,8
2005	2.104,8	82,3	185,9	267,2	327,0	786,5	455,8
2006	2.408,4	125,7	180,7	236,3	311,7	977,5	576,6
2007	2.724,7	144,4	216,9	230,4	305,7	987,5	839,9
2008	2.837,7	101,6	215,9	223,9	270,4	967,1	1.058,8
2009	2.543,0	54,0	153,8	208,9	213,9	734,1	1.178,2
2010	2.450,3	20,8	92,2	173,5	248,2	677,1	1.238,6
2011	2.299,6	25,3	52,6	84,6	165,1	692,8	1.279,3
2012	2.106,8	13,6	39,0	54,5	87,5	574,2	1.338,1
2013	1.925,7	11,1	30,3	37,8	54,1	429,7	1.362,7
2014	1.844,7	21,2	30,2	40,1	46,8	276,9	1.429,5
2015	1.908,5	21,7	39,8	36,0	56,3	195,5	1.559,3
2014							
III Trim.	1.869,8	28,4	30,0	40,6	51,3	272,6	1.446,9
IV Trim.	1.865,1	25,3	30,8	40,8	45,7	224,9	1.497,5
2015							
I Trim.	1.837,1	22,9	39,7	34,5	62,2	193,1	1.484,7
II Trim.	1.909,2	20,6	40,5	33,7	57,5	195,7	1.561,2
III Trim.	1.939,0	22,7	37,1	33,5	54,4	200,7	1.590,6
IV Trim.	1.948,7	20,6	41,9	42,1	51,1	192,5	1.600,6
2016							
I Trim.	1.919,3	22,4	45,6	40,0	31,9	170,7	1.608,7
II Trim.	1.982,5	26,9	44,8	41,1	37,7	156,4	1.675,7
III Trim.	2.012,2	26,6	58,4	42,5	47,0	173,1	1.664,6
Variaciones con respecto al trimestre anterior en miles							
2015							
III Trim.	29,8	2,1	-3,4	-0,2	-3,1	5,0	29,4
IV Trim.	9,7	-2,1	4,8	8,6	-3,3	-8,2	10,0
2016							
I Trim.	-29,4	1,8	3,7	-2,1	-19,2	-21,8	8,1
II Trim.	63,2	4,5	-0,8	1,1	5,8	-14,3	67,0
III Trim.	29,7	-0,3	13,6	1,4	9,3	16,7	-11,1
Variaciones con respecto al trimestre anterior en porcentaje							
2015							
III Trim.	1,6	10,2	-8,4	-0,6	-5,4	2,6	1,9
IV Trim.	0,5	-9,3	12,9	25,7	-6,1	-4,1	0,6
2016							
I Trim.	-1,5	8,7	8,8	-5,0	-37,6	-11,3	0,5
II Trim.	3,3	20,1	-1,8	2,8	18,2	-8,4	4,2
III Trim.	1,5	-1,1	30,4	3,4	24,7	10,7	-0,7
Variaciones con respecto a igual periodo del año anterior en miles							
2002	372,0	28,0	29,5	115,8	82,7	64,4	51,7
2003	331,6	-24,8	26,7	57,4	110,7	110,3	51,4
2004	316,2	-8,9	0,6	20,4	93,1	189,3	21,8
2005	402,1	-61,6	29,4	-13,6	-6,6	325,5	129,0
2006	303,6	43,4	-5,2	-30,9	-15,4	191,0	120,7
2007	316,3	18,7	36,2	-5,9	-6,0	9,9	263,3
2008	113,0	-42,8	-1,0	-6,5	-35,3	-20,3	218,9
2009	-294,8	-47,7	-62,1	-15,0	-56,5	-233,0	119,5
2010	-92,6	-33,2	-61,6	-35,5	34,3	-57,1	60,4
2011	-150,7	4,4	-39,6	-88,9	-83,1	15,8	40,6
2012	-192,9	-11,7	-13,6	-30,2	-77,6	-118,6	58,8
2013	-181,1	-2,4	-8,8	-16,7	-33,4	-144,6	24,6
2014	-81,0	10,1	-0,1	2,3	-7,3	-152,8	66,8
2015	63,8	0,5	9,7	-4,2	9,6	-81,4	129,8
2014							
III Trim.	-36,7	17,6	3,9	4,0	1,3	-171,4	108,0
IV Trim.	4,6	11,7	5,8	6,4	-11,5	-150,9	142,9
2015							
I Trim.	61,2	11,1	11,6	-6,2	15,6	-117,6	146,7
II Trim.	41,2	1,2	8,8	-4,7	14,1	-103,7	125,5
III Trim.	69,2	-5,7	7,1	-7,1	3,1	-71,9	143,7
IV Trim.	83,6	-4,7	11,1	1,3	5,4	-32,4	103,1
2016							
I Trim.	82,2	-0,5	5,9	5,5	-30,3	-22,4	124,0
II Trim.	73,3	6,3	4,3	7,4	-19,8	-39,3	114,5
III Trim.	73,2	3,9	21,3	9,0	-7,4	-27,6	74,0
Variaciones con respecto a igual periodo del año anterior en porcentajes							
2002	54,5	18,7	29,6	132,8	175,1	66,4	25,6
2003	31,4	-14,0	20,6	28,3	85,2	68,3	20,3
2004	22,8	-5,8	0,4	7,8	38,7	69,7	7,1
2005	23,6	-42,8	18,8	-4,9	-2,0	70,6	39,5
2006	14,4	52,8	-2,8	-11,6	-4,7	24,3	26,5
2007	13,1	14,9	20,0	-2,5	-1,9	1,0	45,7
2008	4,1	-29,6	-0,4	-2,8	-11,5	-2,1	26,1
2009	-10,4	-46,9	-28,8	-6,7	-20,9	-24,1	11,3
2010	-3,6	-61,4	-40,1	-17,0	16,0	-7,8	5,1
2011	-6,2	21,2	-43,0	-51,2	-33,5	2,3	3,3
2012	-8,4	-46,3	-25,8	-35,7	-47,0	-17,1	4,6
2013	-8,6	-17,9	-22,4	-30,6	-38,2	-25,2	1,8
2014	-4,2	90,8	-0,4	6,2	-13,5	-35,6	4,9
2015	3,5	2,2	32,0	-10,4	20,4	-29,4	9,1
2014							
III Trim.	-1,9	163,0	14,9	10,9	2,6	-38,6	8,1
IV Trim.	0,2	86,0	23,2	18,6	-20,1	-40,2	10,5
2015							
I Trim.	3,4	94,1	41,3	-15,2	33,5	-37,9	11,0
II Trim.	2,2	6,2	27,8	-12,2	32,5	-34,6	8,7
III Trim.	3,7	-20,1	23,7	-17,5	6,0	-26,4	9,9
IV Trim.	4,5	-18,6	36,0	3,2	11,8	-14,4	6,9
2016							
I Trim.	4,5	-2,2	14,9	15,9	-48,7	-11,6	8,4
II Trim.	3,8	30,6	10,6	22,0	-34,4	-20,1	7,3
III Trim.	3,8	17,2	57,4	26,9	-13,6	-13,8	4,7

(*) Los datos 2002/2013 corresponden a la serie revisada incorporando la nueva base poblacional de la EPA actualizada con las nuevas estimaciones de población y hogares derivadas del Censo de Población y Viviendas de 2011, en sustitución de la basada en el Censo 2001.

FUENTE: INE. EPA

A-INF-TRIM(6.9-OCUPP-RESIDENCIA-EXTRANJ)

6.11.- TASAS DE PARO "EXTRANJEROS" POR EDADES Y SEXO (*) ()**

PERIODO	AMBOS SEXOS				VARONES				MUJERES			
	Total	De 16 a 24	De 25 a 54	De 55 y más	Total	De 16 a 24	De 25 a 54	De 55 y más	Total	De 16 a 24	De 25 a 54	De 55 y más
Valores de las tasas en porcentaje												
1997	21,02	32,31	20,69	6,35	18,87	41,30	17,88	7,03	24,59	24,85	25,52	4,80
1998	18,64	33,66	17,25	14,88	13,94	36,26	11,25	16,61	25,86	29,41	26,01	7,63
1999	14,22	31,19	11,95	11,63	11,95	31,14	9,19	12,68	17,29	31,34	15,57	9,63
2000	15,01	27,59	13,19	9,34	12,65	25,66	10,67	9,12	18,23	29,92	16,69	9,59
2001	14,67	24,14	12,75	15,75	12,23	23,16	10,57	8,08	18,28	25,23	16,16	27,01
2001	14,00	23,91	11,95	15,43	11,75	23,05	10,04	7,51	17,34	24,92	15,00	27,01
2002	14,47	23,50	12,58	17,06	12,89	21,32	11,42	11,59	16,52	25,94	14,11	27,69
2003	15,49	24,43	14,01	10,40	13,07	22,95	11,56	9,76	18,77	26,06	17,35	12,99
2004	13,59	23,14	12,26	8,90	11,28	21,63	9,91	7,45	16,76	24,98	15,55	10,92
2005	11,39	19,55	9,94	10,43	9,48	16,90	8,10	10,00	13,86	23,01	12,31	10,99
2006	11,77	17,75	10,74	11,92	9,36	14,61	8,40	12,26	14,81	21,14	13,76	11,38
2007	12,18	20,75	10,73	13,78	10,52	17,75	9,27	14,17	14,26	23,91	12,57	13,16
2008	17,44	27,53	15,90	15,43	17,28	26,76	15,98	13,59	17,64	28,44	15,81	17,76
2009	28,25	42,00	26,99	26,11	31,35	46,18	30,14	24,79	24,41	36,94	23,05	27,58
2010	29,95	43,44	29,01	31,02	32,38	47,12	31,17	36,80	27,11	39,46	26,48	23,21
2011	32,60	49,16	30,54	32,15	34,52	52,45	32,17	37,85	30,48	45,93	28,71	24,43
2012	35,94	56,55	33,89	30,45	38,24	58,97	36,43	31,48	33,42	54,17	31,10	29,10
2013	37,02	58,95	35,01	31,42	38,70	58,69	36,53	38,00	35,22	59,20	33,39	24,20
2014	34,50	56,50	32,22	34,28	35,37	55,99	32,14	45,42	33,56	57,13	32,30	21,66
2015	30,46	47,80	28,80	29,09	30,40	48,71	28,02	35,31	30,54	46,71	29,65	22,70
2014												
III Trim.	32,87	53,58	30,63	32,99	33,27	53,89	29,58	46,16	32,41	53,11	31,77	17,57
IV Trim.	33,22	49,37	31,78	29,61	34,15	47,64	32,02	41,02	32,21	51,22	31,54	16,37
2015												
I Trim.	33,65	54,91	31,81	30,47	34,46	58,55	31,49	40,67	32,78	50,89	32,17	19,75
II Trim.	30,84	49,34	29,19	28,26	30,50	48,31	28,63	31,84	31,20	50,38	29,78	24,65
III Trim.	28,94	43,82	27,26	29,85	29,25	45,60	26,95	34,91	28,59	41,66	27,60	24,75
IV Trim.	28,38	43,42	26,89	27,68	27,38	43,61	24,97	33,61	29,48	43,16	28,97	21,56
2016												
I Trim.	29,72	46,18	28,04	29,76	27,82	43,10	29,87	36,92	31,79	49,86	35,82	22,86
II Trim.	27,31	49,90	24,96	26,81	26,25	48,98	23,16	34,08	28,47	51,00	26,92	18,91
III Trim.	24,78	40,97	23,12	25,90	23,51	40,49	21,40	29,57	26,20	41,49	25,06	22,14
Variaciones con respecto al trimestre anterior en puntos porcentuales												
2015												
III Trim.	-1,90	-5,52	-1,93	1,58	-1,25	-2,70	-1,68	3,06	-2,61	-8,72	-2,18	0,11
IV Trim.	-0,56	-0,39	-0,37	-2,17	-1,87	-2,00	-1,98	-1,30	0,89	1,50	1,37	-3,20
2016												
I Trim.	1,35	2,76	1,16	2,08	0,44	-0,51	4,90	3,31	2,31	6,70	6,85	1,31
II Trim.	-2,42	3,71	-3,08	-2,95	-1,57	5,88	-6,71	-2,83	-3,32	1,14	-8,90	-3,95
III Trim.	-2,53	-8,93	-1,84	-0,91	-2,74	-8,49	-1,76	-4,51	-2,27	-9,51	-1,86	3,23
Variaciones con respecto a igual periodo del año anterior en puntos porcentuales												
2002	0,47	-0,41	0,62	1,63	1,14	-1,72	1,38	4,08	-0,82	1,03	-0,89	0,68
2003	1,02	0,93	1,43	-6,66	0,18	1,63	0,14	-1,82	2,25	0,11	3,24	-14,70
2004	-1,91	-1,29	-1,75	-1,50	-1,79	-1,32	-1,65	-2,32	-2,01	-1,08	-1,80	-2,07
2005	-2,20	-3,58	-2,32	1,53	-1,80	-4,73	-1,81	2,55	-2,90	-1,97	-3,24	0,07
2006	0,38	-1,81	0,79	1,50	-0,12	-2,29	0,30	2,26	0,95	-1,87	1,45	0,39
2007	0,41	3,00	-0,01	1,85	1,16	3,14	0,87	1,92	-0,55	2,76	-1,18	1,79
2008	5,26	6,79	5,17	1,66	6,76	9,00	6,71	-0,59	3,38	4,53	3,24	4,59
2009	10,81	14,47	11,08	10,67	14,07	19,43	14,16	11,20	6,77	8,50	7,24	9,82
2010	1,70	1,43	2,02	4,92	1,03	0,93	1,03	12,01	2,70	2,52	3,43	-4,37
2011	2,66	5,72	1,53	1,12	2,14	5,33	1,00	1,05	3,37	6,46	2,23	1,22
2012	3,34	7,39	3,36	-1,70	3,72	6,52	4,26	-6,36	2,94	8,25	2,39	4,67
2013	1,08	2,41	1,11	0,97	0,46	-0,28	0,10	6,51	1,80	5,02	2,29	-4,90
2014	-2,52	-2,46	-2,79	2,86	-3,33	-2,70	-4,39	7,42	-1,66	-2,07	-1,09	-2,55
2015	-4,04	-8,69	-3,42	-5,19	-4,97	-7,27	-4,12	-10,10	-3,02	-10,42	-2,65	1,05
2014												
III Trim.	-3,74	-5,56	-3,56	-1,47	-5,85	-4,86	-7,16	4,76	-1,46	-6,44	0,34	-8,51
IV Trim.	-3,23	-10,90	-2,60	0,30	-3,29	-12,32	-2,57	-1,74	-3,18	-9,28	-2,63	-0,47
2015												
I Trim.	-4,08	-8,79	-3,22	-5,92	-4,71	-4,33	-4,16	-7,30	-3,40	-13,88	-2,21	-4,90
II Trim.	-3,30	-10,09	-2,17	-10,02	-4,37	-10,96	-2,62	-15,08	-2,13	-9,28	-1,68	-3,48
III Trim.	-3,93	-9,76	-3,37	-3,15	-4,02	-8,29	-2,63	-11,25	-3,83	-11,45	-4,17	7,18
IV Trim.	-4,85	-5,95	-4,89	-1,93	-6,76	-4,03	-7,05	-7,41	-2,73	-8,07	-2,57	5,19
2016												
I Trim.	-3,92	-8,73	-3,77	-0,71	-6,63	-15,45	-1,62	-3,75	-0,99	-1,03	3,66	3,12
II Trim.	-3,53	0,55	-4,23	-1,45	-4,25	0,68	-5,47	2,24	-2,72	0,62	-2,86	-5,74
III Trim.	-4,16	-2,85	-4,14	-3,95	-5,74	-5,11	-5,55	-5,33	-2,39	-0,17	-2,54	-2,61

(*) Los datos referidos a 2001 se han obtenido sin aplicar y aplicando la nueva definición de paro, datos sin sombrear y sombreados, respectivamente.

(**) Los datos 2002/2013 corresponden a la serie revisada incorporando la nueva base poblacional de la EPA actualizada con las nuevas estimaciones de población y hogares derivadas del Censo de Población y Viviendas de 2011, en sustitución de la basada en el Censo 2001.

FUENTE: INE. EPA

A-INF TRIM\6.11.TSPARO-EXTRANJ

6.12.- PARADOS "EXTRANJEROS" SEGÚN NIVEL DE ESTUDIOS Y SEXO*

	VALORES ABSOLUTOS (En miles)			DISTRIBUCIONES PORCENTUALES			VARIACIONES ANUALES						TASAS DE PARO		
							Miles			%					
	T.III.11	T.III.12	T.III.13	T.III.11	T.III.12	T.III.13	T.III.11	T.III.12	T.III.13	T.III.11	T.III.12	T.III.13	T.III.11	T.III.12	T.III.13
AMBOS SEXOS	1.103,6	1.130,0	1.101,1	100,0	100,0	100,0	85,3	26,4	-28,9	8,4	2,4	-2,6	32,51	34,73	36,61
Analfabetos	41,9	30,1	33,3	3,8	2,7	3,0	21,3	-11,8	3,2	103,4	-28,2	10,6	63,39	58,45	56,44
Educación Primaria	250,8	263,4	287,4	22,7	23,3	26,1	-7,1	12,6	24,0	-2,8	5,0	9,1	40,24	43,46	46,75
Educación Secundaria Primera etapa y formación e inserción laboral correspondiente	284,9	281,8	278,6	25,8	24,9	25,3	12,7	-3,1	-3,2	4,7	-1,1	-1,1	36,05	36,47	39,34
Educación Secundaria Segunda etapa y formación e inserción laboral correspondiente	352,5	365,2	331,2	31,9	32,3	30,1	35,8	12,7	-34,0	11,3	3,6	-9,3	29,97	33,30	35,79
Formación e inserción laboral con título de secundaria (2ª etapa)	0,0	0,8	0,0	0,0	0,1	0,0	0,0	0,8	-0,8			-100,0	0,00	80,00	0,00
Educación superior, excepto doctorado	172,6	186,6	170,0	15,6	16,5	15,4	22,9	14,0	-16,6	15,3	8,1	-8,9	23,80	26,25	24,52
Doctorado	0,8	2,0	0,5	0,1	0,2	0,0	-0,5	1,2	-1,5	-38,5	150,0	-75,0	5,84	13,51	7,46
VARONES	627,0	640,4	613,2	100,0	100,0	100,0	56,3	13,4	-27,2	9,9	2,1	-4,2	34,93	37,42	39,12
Analfabetos	21,6	17,7	19,5	3,4	2,8	3,2	8,2	-3,9	1,8	61,2	-18,1	10,2	56,99	57,84	55,56
Educación Primaria	167,6	160,7	173,7	26,7	25,1	28,3	12,8	-6,9	13,0	8,3	-4,1	8,1	44,97	46,38	49,21
Educación Secundaria Primera etapa y formación e inserción laboral correspondiente	160,9	167,2	154,0	25,7	26,1	25,1	-1,9	6,3	-13,2	-1,2	3,9	-7,9	38,53	39,17	40,76
Educación Secundaria Segunda etapa y formación e inserción laboral correspondiente	187,9	206,5	178,8	30,0	32,2	29,2	17,5	18,6	-27,7	10,3	9,9	-13,4	31,31	37,48	39,46
Formación e inserción laboral con título de secundaria (2ª etapa)	0,0	0,6	0,0	0,0	0,1	0,0	0,0	0,6	-0,6			-100,0	0,00	75,00	
Educación superior, excepto doctorado	89,1	85,9	87,1	14,2	13,4	14,2	19,9	-3,2	1,2	28,8	-3,6	1,4	25,05	24,71	25,25
Doctorado	0,0	1,9	0,0	0,0	0,3	0,0	0,0	1,9	-1,9			-100,0	0,00	23,17	0,00
MUJERES	476,6	489,6	487,9	100,0	100,0	100,0	29,1	13,0	-1,7	6,5	2,7	-0,3	29,79	31,75	33,88
Analfabetos	20,3	12,4	13,8	4,3	2,5	2,8	13,1	-7,9	1,4	181,9	-38,9	11,3	71,99	59,33	57,74
Educación Primaria	83,2	102,8	113,7	17,5	21,0	23,3	-19,9	19,6	10,9	-19,3	23,6	10,6	33,21	39,60	43,45
Educación Secundaria Primera etapa y formación e inserción laboral correspondiente	124,0	114,7	124,6	26,0	23,4	25,5	14,7	-9,3	9,9	13,4	-7,5	8,6	33,26	33,17	37,71
Educación Secundaria Segunda etapa y formación e inserción laboral correspondiente	164,6	158,7	152,4	34,5	32,4	31,2	18,3	-5,9	-6,3	12,5	-3,6	-4,0	28,58	29,08	32,26
Formación e inserción laboral con título de secundaria (2ª etapa)	0,0	0,2	0,0	0,0	0,0	0,0	0,0	0,2	-0,2			-100,0			0,00
Educación superior, excepto doctorado	83,6	100,7	82,8	17,5	20,6	17,0	3,2	17,1	-17,9	4,0	20,5	-17,8	22,63	27,72	23,78
Doctorado	0,7	0,2	0,5	0,1	0,0	0,1	-0,6	-0,5	0,3	-46,2	-71,4	150,0	25,00	3,03	15,63

(*) Los datos 2002/2013 corresponden a la serie revisada incorporando la nueva base poblacional de la EPA actualizada con las nuevas estimaciones de población y hogares derivadas del Censo de Población y Viviendas de 2011, en sustitución de la basada en el Censo 2001.

FUENTE: INE. EPA

A-INF TRIM\6.12.PARNESX-EXTRANJ

6.12 BIS.- PARADOS "EXTRANJEROS" SEGÚN NIVEL DE ESTUDIOS Y SEXO

	CIFRAS ABSOLUTAS			DISTRIBUCIONES PORCENTUALES			VARIACIONES		VARIACIONES ANUALES				TASAS DE PARO		
	T.III.14	T.III.15	T.III.16	T.III.14	T.III.15	T.III.16	T.III.16 - T.II.16		Miles		%		T.III.14	T.III.15	T.III.16
							Miles	%	T.III.15	T.III.16	T.III.15	T.III.16			
AMBOS SEXOS	915,4	789,6	662,8	100,0	100,0	100,0	-82,0	-11,0	-125,8	-126,8	-13,7	-16,1	32,87	28,94	24,78
Analfabetos	28,8	26,3	21,3	3,1	3,3	3,2	1,4	7,0	-2,5	-5,0	-8,7	-19,0	55,71	48,88	44,84
Estudios primarios incompletos	63,3	48,3	26,6	6,9	6,1	4,0	-5,1	-16,1	-15,0	-21,7	-23,7	-44,9	54,33	38,06	27,48
Educación primaria	154,3	122,3	122,6	16,9	15,5	18,5	-7,0	-5,4	-32,0	0,3	-20,7	0,2	40,42	34,53	32,89
Primera etapa de educación secundaria y similar	251,8	207,1	177,9	27,5	26,2	26,8	-43,2	-19,5	-44,7	-29,2	-17,8	-14,1	36,96	32,15	27,70
Segunda etapa de educación secundaria, con orientación general	202,1	183,5	155,4	22,1	23,2	23,4	-19,2	-11,0	-18,6	-28,1	-9,2	-15,3	28,43	25,34	21,96
Segunda etapa de educación secundaria con orientación profesional (incluye educación postsecundaria no superior)	48,6	67,4	47,7	5,3	8,5	7,2	-3,4	-6,7	18,8	-19,7	38,7	-29,2	31,17	35,18	28,01
Educación superior	166,5	134,9	111,5	18,2	17,1	16,8	-5,2	-4,5	-31,6	-23,4	-19,0	-17,3	24,23	21,28	17,48
VARONES	489,6	420,6	332,2	100,0	100,0	100,0	-42,8	-11,4	-69,0	-88,4	-14,1	-21,0	33,27	29,25	23,51
Analfabetos	15,0	9,8	6,2	3,1	2,3	1,9	-1,2	-16,2	-5,2	-3,6	-34,7	-36,7	52,45	34,15	25,94
Estudios primarios incompletos	38,6	37,1	16,0	7,9	8,8	4,8	-4,8	-23,1	-1,5	-21,1	-3,9	-56,9	47,60	43,80	24,65
Educación primaria	95,0	76,5	80,3	19,4	18,2	24,2	5,9	7,9	-18,5	3,8	-19,5	5,0	45,70	36,67	34,67
Primera etapa de educación secundaria y similar	135,2	121,8	90,2	27,6	29,0	27,2	-27,8	-23,6	-13,4	-31,6	-9,9	-25,9	36,54	35,39	25,75
Segunda etapa de educación secundaria, con orientación general	104,8	83,5	71,2	21,4	19,9	21,4	-5,0	-6,6	-21,3	-12,3	-20,3	-14,7	29,14	22,55	20,24
Segunda etapa de educación secundaria con orientación profesional (incluye educación postsecundaria no superior)	26,9	30,9	24,2	5,5	7,3	7,3	-2,4	-9,0	4,0	-6,7	14,9	-21,7	30,53	33,15	27,13
Educación superior	74,1	61,0	44,1	15,1	14,5	13,3	-7,2	-14,0	-13,1	-16,9	-17,7	-27,7	22,06	19,80	14,62
MUJERES	425,9	369,0	330,6	100,0	100,0	100,0	-39,2	-10,6	-56,9	-38,4	-13,4	-10,4	32,41	28,59	26,20
Analfabetos	13,8	16,5	15,0	3,2	4,5	4,5	2,6	21,0	2,7	-1,5	19,6	-9,1	59,74	65,74	63,56
Estudios primarios incompletos	24,7	11,2	10,6	5,8	3,0	3,2	-0,3	-2,8	-13,5	-0,6	-54,7	-5,4	69,97	26,54	33,23
Educación primaria	59,4	45,8	42,4	13,9	12,4	12,8	-12,6	-22,9	-13,6	-3,4	-22,9	-7,4	34,18	31,46	30,03
Primera etapa de educación secundaria y similar	116,6	85,4	87,7	27,4	23,1	26,5	-15,4	-14,9	-31,2	2,3	-26,8	2,7	37,46	28,47	30,03
Segunda etapa de educación secundaria, con orientación general	97,3	100,0	84,2	22,8	27,1	25,5	-14,2	-14,4	2,7	-15,8	2,8	-15,8	27,71	28,26	23,66
Segunda etapa de educación secundaria con orientación profesional (incluye educación postsecundaria no superior)	21,5	36,5	23,5	5,0	9,9	7,1	-1,0	-4,1	15,0	-13,0	69,8	-35,6	31,76	37,09	28,98
Educación superior	92,5	73,9	67,2	21,7	20,0	20,3	1,8	2,8	-18,6	-6,7	-20,1	-9,1	26,32	22,69	19,98

FUENTE: INE. EPA

A-INF TRIM\6.12.PARNESX-EXTRANU

6.13.- TASAS DE ACTIVIDAD POR COMUNIDADES AUTÓNOMAS Y SEXO "EXTRANJEROS" (*)

	Valores de las tasas			Variaciones	Variaciones anuales		
	En porcentaje			T.III.16-T.II.16	En puntos porcentuales		
	T.III.14	T.III.15	T.III.16	En puntos porcentuales	T.III.14	T.III.15	T.III.16
AMBOS SEXOS	73,24	73,55	72,23	-1,31	-1,46	0,31	-1,32
Andalucía	69,63	68,91	64,86	-0,10	4,91	-0,72	-4,05
Aragón	79,77	78,03	78,63	-1,44	-3,22	-1,74	0,60
Asturias	74,96	67,87	69,91	-2,01	-5,73	-7,09	2,04
Baleares	78,97	77,16	74,33	-0,56	4,44	-1,81	-2,83
Canarias	66,07	74,98	71,24	0,62	-4,80	8,91	-3,74
Cantabria	77,63	72,12	68,87	-6,30	0,05	-5,51	-3,25
Castilla y León	73,42	71,76	73,04	-1,03	-4,82	-1,66	1,28
Castilla-La Mancha	78,28	78,51	73,31	-2,49	0,83	0,23	-5,20
Cataluña	76,68	75,70	75,44	-0,87	-0,46	-0,98	-0,26
Comunidad Valenciana	63,49	65,56	67,05	-1,51	-5,70	2,07	1,49
Extremadura	65,74	70,23	56,41	-2,32	-0,42	4,49	-13,82
Galicia	73,32	69,09	68,79	1,06	0,67	-4,23	-0,30
Madrid	80,29	81,43	80,80	-2,17	-1,79	1,14	-0,63
Murcia	71,35	67,54	64,58	-6,41	-6,25	-3,81	-2,96
Navarra	73,99	76,37	71,25	2,62	-4,23	2,38	-5,12
País Vasco	77,50	79,45	78,17	-3,17	-2,97	1,95	-1,28
Rioja (La)	79,01	76,96	72,85	-4,59	-0,06	-2,05	-4,11
Ceuta	54,77	50,20	60,76	0,83	20,08	-4,57	10,56
Melilla	54,28	51,50	56,05	6,45	-9,14	-2,78	4,55
VARONES	81,03	80,95	79,50	-1,08	-0,43	-0,08	-1,45
Andalucía	78,32	77,63	68,01	0,43	7,68	-0,69	-9,62
Aragón	85,40	84,08	86,33	3,88	-2,72	-1,32	2,25
Asturias	86,95	74,52	71,69	2,19	1,01	-12,43	-2,83
Baleares	92,10	84,56	80,59	-1,51	10,23	-7,54	-3,97
Canarias	70,75	81,60	77,15	-0,81	-3,47	10,85	-4,45
Cantabria	73,04	71,65	75,33	-1,42	-9,50	-1,39	3,68
Castilla y León	83,01	81,63	81,35	-1,89	0,51	-1,38	-0,28
Castilla-La Mancha	87,65	83,34	81,24	-2,36	3,68	-4,31	-2,10
Cataluña	85,83	85,60	85,10	-0,23	0,24	-0,23	-0,50
Comunidad Valenciana	69,52	72,29	75,12	-1,09	-5,40	2,77	2,83
Extremadura	79,03	72,81	64,68	2,41	9,59	-6,22	-8,13
Galicia	78,94	73,68	72,91	0,14	-1,23	-5,26	-0,77
Madrid	85,70	86,66	86,82	-2,16	-3,94	0,96	0,16
Murcia	87,16	80,85	77,56	-8,55	0,04	-6,31	-3,29
Navarra	81,67	80,27	79,60	5,83	-5,19	-1,40	-0,67
País Vasco	80,75	78,77	84,81	-3,22	0,19	-1,98	6,04
Rioja (La)	88,82	79,65	83,33	-4,76	4,40	-9,17	3,68
Ceuta	80,24	89,00	86,05	-6,01	1,01	8,76	-2,95
Melilla	78,42	72,54	76,32	-5,53	-12,92	-5,88	3,78
MUJERES	66,12	66,75	65,52	-1,58	-2,39	0,63	-1,23
Andalucía	62,09	61,34	62,04	-0,68	2,36	-0,75	0,70
Aragón	74,58	73,13	70,54	-7,21	-3,70	-1,45	-2,59
Asturias	66,78	62,94	68,52	-5,38	-10,06	-3,84	5,58
Baleares	66,09	70,66	67,67	-0,40	-1,48	4,57	-2,99
Canarias	61,36	68,03	65,77	2,32	-6,40	6,67	-2,26
Cantabria	81,86	72,57	62,05	-11,44	7,61	-9,29	-10,52
Castilla y León	65,44	62,95	65,63	0,31	-9,45	-2,49	2,68
Castilla-La Mancha	70,79	74,05	65,47	-2,29	-0,37	3,26	-8,58
Cataluña	68,48	67,01	66,37	-1,36	0,26	-1,47	-0,64
Comunidad Valenciana	57,55	59,19	59,91	-1,91	-6,42	1,64	0,72
Extremadura	55,55	68,17	50,00	-6,20	-7,90	12,62	-18,17
Galicia	67,69	65,12	65,66	1,99	0,64	-2,57	0,54
Madrid	75,29	76,52	75,30	-2,34	-0,50	1,23	-1,22
Murcia	57,04	54,17	51,58	-3,26	-9,77	-2,87	-2,59
Navarra	66,36	71,19	62,93	-0,56	-4,42	4,83	-8,26
País Vasco	74,81	80,21	72,02	-3,56	-5,57	5,40	-8,19
Rioja (La)	69,57	74,68	65,54	-3,74	-4,47	5,11	-9,14
Ceuta	35,67	37,81	46,70	2,16	34,20	2,14	8,89
Melilla	32,87	36,40	39,11	12,74	0,30	3,53	2,71

(**) Los datos 2002/2013 corresponden a la serie revisada incorporando la nueva base poblacional de la EPA actualizada con las nuevas estimaciones de población y hogares derivadas del Censo de Población y Viviendas de 2011, en sustitución de la basada en el Censo 2001.

FUENTE: INE. EPA
A-INF TRIM6.13.TASACTCAA-EXTR

**6.14.- TASAS DE EMPLEO POR COMUNIDADES AUTÓNOMAS Y SEXO
"EXTRANJEROS" (*)**

	Valores de las tasas			Variaciones	Variaciones anuales	
	En porcentaje			T.III.16-T.II.16	En puntos porcentuales	
	T.III.14	T.III.15	T.III.16	En puntos porcentuales	T.III.14	T.III.15
AMBOS SEXOS	49,17	52,26	54,33	0,87	1,82	3,09
Andalucía	41,43	44,55	48,02	2,03	2,99	3,12
Aragón	53,13	54,91	56,20	-2,09	2,69	1,78
Asturias	53,58	54,65	49,31	-3,57	5,41	1,07
Baleares	61,73	62,89	65,99	4,89	0,88	1,16
Canarias	42,61	55,27	56,34	1,26	1,69	12,66
Cantabria	49,96	47,42	57,53	-0,96	-6,86	-2,54
Castilla y León	46,67	55,14	55,42	4,70	-2,14	8,47
Castilla-La Mancha	47,90	52,11	46,69	-2,03	4,65	4,21
Cataluña	51,73	53,17	57,28	0,54	5,52	1,44
Comunidad Valenciana	41,25	46,74	48,90	0,14	-2,79	5,49
Extremadura	47,84	34,54	33,16	-3,33	16,25	-13,30
Galicia	47,89	49,55	46,68	3,17	1,34	1,66
Madrid	60,26	60,20	62,68	2,28	2,96	-0,06
Murcia	48,63	48,02	48,80	-4,81	-0,76	-0,61
Navarra	50,32	56,43	49,31	1,49	3,02	6,11
País Vasco	46,02	54,37	53,38	-0,98	-4,80	8,35
Rioja (La)	51,35	54,40	54,44	-7,47	-3,13	3,05
Ceuta	20,20	32,28	35,99	2,76	1,37	12,08
Melilla	28,30	22,80	27,12	4,06	5,06	-5,50
VARONES	54,07	57,27	60,81	1,39	4,47	3,20
Andalucía	45,03	50,34	55,29	6,42	5,72	5,31
Aragón	60,83	63,22	61,43	3,29	11,07	2,39
Asturias	56,59	58,45	46,36	-4,31	8,23	1,86
Baleares	69,29	63,46	72,01	3,96	4,01	-5,83
Canarias	47,92	61,72	62,01	-2,64	7,23	13,80
Cantabria	39,56	49,17	66,60	1,18	-21,63	9,61
Castilla y León	51,89	66,24	64,93	4,19	0,32	14,35
Castilla-La Mancha	58,08	60,28	53,18	-3,29	12,91	2,20
Cataluña	58,08	57,04	63,38	-0,43	8,97	-1,04
Comunidad Valenciana	43,72	51,43	57,07	0,96	-1,69	7,71
Extremadura	67,76	27,71	42,14	-0,65	36,80	-40,05
Galicia	54,30	55,33	50,73	3,16	1,98	1,03
Madrid	62,12	63,76	66,03	3,68	1,55	1,64
Murcia	64,28	59,11	60,24	-7,82	9,46	-5,17
Navarra	46,42	58,57	60,94	7,28	-5,80	12,15
País Vasco	44,83	53,02	55,09	-1,93	-2,83	8,19
Rioja (La)	61,28	55,86	63,33	-4,36	-0,41	-5,42
Ceuta	34,36	89,00	64,54	15,79	-9,72	54,64
Melilla	47,13	43,71	52,23	9,79	10,96	-3,42
MUJERES	44,69	47,66	48,36	0,36	-0,61	2,97
Andalucía	38,31	39,52	41,49	-2,03	0,60	1,21
Aragón	46,02	48,18	50,71	-7,72	-5,04	2,16
Asturias	51,52	51,82	51,62	-3,09	3,49	0,30
Baleares	54,31	62,39	59,60	5,07	-2,34	8,08
Canarias	37,25	48,49	51,10	5,36	-3,87	11,24
Cantabria	59,56	45,75	47,97	-3,12	5,67	-13,81
Castilla y León	42,33	45,22	46,96	5,80	-4,31	2,89
Castilla-La Mancha	39,76	44,56	40,27	-0,45	-1,65	4,80
Cataluña	46,05	49,78	51,57	1,56	2,90	3,73
Comunidad Valenciana	38,81	42,29	41,66	-0,62	-3,98	3,48
Extremadura	32,57	40,03	26,18	-5,80	0,46	7,46
Galicia	41,46	44,54	43,62	3,38	-0,80	3,08
Madrid	58,53	56,84	59,62	0,96	3,96	-1,69
Murcia	34,46	36,88	37,34	-0,83	-8,78	2,42
Navarra	54,19	53,58	37,71	-4,26	11,12	-0,61
País Vasco	47,00	55,87	51,80	-0,26	-6,71	8,87
Rioja (La)	41,78	53,16	48,24	-9,25	-5,91	11,38
Ceuta	9,58	14,17	20,11	-5,68	9,58	4,59
Melilla	11,59	7,79	6,14	-2,97	2,63	-3,80

(**) Los datos 2002/2013 corresponden a la serie revisada incorporando la nueva base poblacional de la EPA actualizada con las estimaciones de población y hogares derivadas del Censo de Población y Viviendas de 2011, en sustitución de la basada en el Cens

FUENTE: INE. EPA

A-INF TRIM\6.14.TASEMPLCCAA-EXTR

6.15.- TASAS DE PARO POR COMUNIDADES AUTÓNOMAS Y SEXO "EXTRANJEROS" (*)

	Valores de las tasas			Variaciones	Variaciones anuales		
	En porcentaje			T.III.16-T.II.16	En puntos porcentuales		
	T.III.14	T.III.15	T.III.16	En puntos porcentuales	T.III.14	T.III.15	T.III.16
AMBOS SEXOS	32,87	28,94	24,78	-2,53	-3,74	-3,93	-4,16
Andalucía	40,50	35,35	25,97	-3,23	-0,10	-5,15	-9,38
Aragón	33,39	29,63	28,52	1,32	-5,83	-3,76	-1,11
Asturias	28,52	19,48	29,47	3,00	-11,79	-9,04	9,99
Baleares	21,83	18,49	11,22	-7,19	3,47	-3,34	-7,27
Canarias	35,52	26,29	20,91	-1,09	-6,74	-9,23	-5,38
Cantabria	35,64	34,25	16,46	-5,74	8,88	-1,39	-17,79
Castilla y León	36,44	23,17	24,11	-7,41	-1,17	-13,27	0,94
Castilla-La Mancha	38,81	33,63	36,32	0,59	-5,34	-5,18	2,69
Cataluña	32,53	29,76	24,07	-1,58	-7,56	-2,77	-5,69
Comunidad Valenciana	35,03	28,71	27,07	-1,81	-1,32	-6,32	-1,64
Extremadura	27,23	50,82	41,22	3,35	-25,02	23,59	-9,60
Galicia	34,69	28,28	32,14	-3,62	-1,23	-6,41	3,86
Madrid	24,95	26,08	22,42	-4,79	-5,24	1,13	-3,66
Murcia	31,85	28,90	24,44	-0,04	-4,51	-2,95	-4,46
Navarra	31,99	26,11	30,80	0,47	-7,53	-5,88	4,69
País Vasco	40,62	31,57	31,71	-1,47	3,78	-9,05	0,14
Rioja (La)	35,01	29,32	25,27	5,22	3,90	-5,69	-4,05
Ceuta	63,13	35,69	40,77	-3,79	17,42	-27,44	5,08
Melilla	47,87	55,73	51,62	-1,88	-15,48	7,86	-4,11
VARONES	33,27	29,25	23,51	-2,74	-5,85	-4,02	-5,74
Andalucía	42,51	35,15	18,71	-8,97	-1,85	-7,36	-16,44
Aragón	28,76	24,81	28,84	-0,64	-14,76	-3,95	4,03
Asturias	34,91	21,56	35,33	8,23	-8,82	-13,35	13,77
Baleares	24,76	24,95	10,66	-6,45	4,50	0,19	-14,29
Canarias	32,28	24,35	19,62	2,55	-12,90	-7,93	-4,73
Cantabria	45,84	31,37	11,58	-3,18	19,97	-14,47	-19,79
Castilla y León	37,49	18,85	20,19	-6,84	0,00	-18,64	1,34
Castilla-La Mancha	33,74	27,67	34,54	2,09	-12,47	-6,07	6,87
Cataluña	32,33	33,37	25,53	0,31	-10,29	1,04	-7,84
Comunidad Valenciana	37,10	28,85	24,02	-2,35	-2,29	-8,25	-4,83
Extremadura	14,26	61,95	34,84	3,55	-41,16	47,69	-27,11
Galicia	31,22	24,90	30,43	-4,20	-3,52	-6,32	5,53
Madrid	27,52	26,42	23,94	-5,99	-4,91	-1,10	-2,48
Murcia	26,25	26,89	22,34	1,38	-10,83	0,64	-4,55
Navarra	43,15	27,03	23,45	-3,80	3,27	-16,12	-3,58
País Vasco	44,48	32,69	35,04	-0,19	3,64	-11,79	2,35
Rioja (La)	31,00	29,87	24,00	0,85	4,07	-1,13	-5,87
Ceuta	57,18		25,00	-22,04	12,82	-57,18	25,00
Melilla	39,89	39,73	31,57	-16,58	-20,51	-0,16	-8,16
MUJERES	32,41	28,59	26,20	-2,27	-1,47	-3,82	-2,39
Andalucía	38,29	35,57	33,12	2,51	1,43	-2,72	-2,45
Aragón	38,29	34,11	28,12	3,27	3,52	-4,18	-5,99
Asturias	22,84	17,66	24,65	-1,33	-14,65	-5,18	6,99
Baleares	17,82	11,70	11,92	-7,97	1,65	-6,12	0,22
Canarias	39,29	28,72	22,31	-5,60	-0,02	-10,57	-6,41
Cantabria	27,25	36,95	22,70	-7,78	-0,17	9,70	-14,25
Castilla y León	35,32	28,16	28,45	-8,54	-2,40	-7,16	0,29
Castilla-La Mancha	43,83	39,83	38,49	-1,42	2,02	-4,00	-1,34
Cataluña	32,76	25,71	22,30	-3,86	-3,98	-7,05	-3,41
Comunidad Valenciana	32,57	28,56	30,45	-1,16	-0,54	-4,01	1,89
Extremadura	41,37	41,28	47,63	4,53	-8,02	-0,09	6,35
Galicia	38,75	31,60	33,58	-3,22	1,77	-7,15	1,98
Madrid	22,25	25,71	20,83	-3,61	-5,75	3,46	-4,88
Murcia	39,59	31,91	27,61	-2,78	4,30	-7,68	-4,30
Navarra	18,35	24,73	40,07	6,17	-20,80	6,38	15,34
País Vasco	37,17	30,34	28,08	-3,04	3,99	-6,83	-2,26
Rioja (La)	39,94	28,82	26,39	9,37	4,34	-11,12	-2,43
Ceuta	73,15	62,52	56,93	14,83	-26,85	-10,63	-5,59
Melilla	64,75	78,59	84,30	18,83	-7,73	13,84	5,71

(**) Los datos 2002/2013 corresponden a la serie revisada incorporando la nueva base poblacional de la EPA actualizada con las nuevas estimaciones de población y hogares derivadas del Censo de Población y Viviendas de 2011, en sustitución de la basada en el Censo 2001.

FUENTE: INE. EPA
A-INF TRIM\6.15.TASPAROCCAA-EXTR

7. SALARIOS Y JORNADA DE TRABAJO

7.1. INCREMENTO SALARIAL EN CONVENIOS COLECTIVOS

Periodo	TOTAL		CONVENIOS DE EMPRESA		CONVENIOS DE OTRO ÁMBITO		INCREMENTO SALARIAL EN FUNCIÓN DEL AÑO DE INICIO DE LOS EFECTOS ECONÓMICOS (*) (**)					
							Convenios con inicio de efectos económicos en el año			Convenios Plurianuales con inicio de efectos económicos anterior a cada año de referencia		
	Pactado	Revisado (1)	Pactado	Revisado (1)	Pactado	Revisado (1)	Total	Empresa	Otro Ámbito	Total	Empresa	Otro Ámbito
2000	3,09	3,72	2,64	3,49	3,15	3,76						
2001	3,50	3,68	2,84	3,12	3,59	3,75						
2002	3,14	3,85	2,69	3,62	3,19	3,88						
2003	3,48	3,68	2,70	2,94	3,58	3,77						
2004	3,01	3,60	2,61	3,14	3,06	3,65						
2005	3,17	4,04	2,94	3,61	3,19	4,09	4,07	3,82	4,10	4,02	3,44	4,09
2006	3,29	3,59	2,92	3,15	3,34	3,65	3,64	3,26	3,69	3,57	3,10	3,63
2007	3,14	4,21	2,70	3,57	3,20	4,28	4,54	3,98	4,58	3,94	3,42	4,03
2008	3,60	3,60	3,09	3,09	3,65	3,65	3,79	3,40	3,83	3,49	2,94	3,56
2009	2,25	2,24	2,17	2,17	2,26	2,25	1,70	2,04	1,65	2,44	2,24	2,46
2010	1,48	2,16	1,26	1,99	1,50	2,18	1,59	1,53	1,60	2,35	2,19	2,36
2011	1,98	2,29	1,63	1,97	2,02	2,32	1,35	1,27	1,36	2,62	2,32	2,64
2012	1,00	1,16	1,17	1,48	0,98	1,13	0,68	0,77	0,67	1,64	1,84	1,61
2013	0,53	0,53	0,54	0,55	0,53	0,53						
2014	0,50	0,50	0,37	0,37	0,51	0,52						
2015(p)	0,74	0,74	0,46	0,46	0,76	0,77						
Convenios con efectos económicos en 2015, registrados hasta OCTUBRE 2015	0,75		0,48		0,77		0,79	0,62	0,80	0,74	0,45	0,76
Convenios con efectos económicos en 2016, registrados hasta OCTUBRE 2016	1,08		0,72		1,10		1,02	0,79	1,05	1,10	0,69	1,12

(*) De 2000 a 2010 corresponde con cifras de incrementos en "convenios de nueva firma" y "revisados" publicados en cuadro 1-CR de estadística anual de CCT.

(**) Los convenios registrados a partir de 2014 se clasifican en función del año de firma, en el año de referencia o en años anteriores al de referencia, con independencia del año de inicio de los efectos económicos.

(¹) Los incrementos salariales "revisados" incorporan los efectos de las revisiones por cláusulas de garantía salarial.

(p) Dato provisional. En estos datos se han incorporado los convenios cuya información sobre efectos económicos conocidos se ha registrado hasta OCTUBRE de 2016.

FUENTE: MEYSS. Estadística de Convenios Colectivos de Trabajo.

A-INF TRIM\7.1.INCREMSALCONV

Gráfico 35.- INCREMENTO SALARIAL PACTADO Y REVISADO

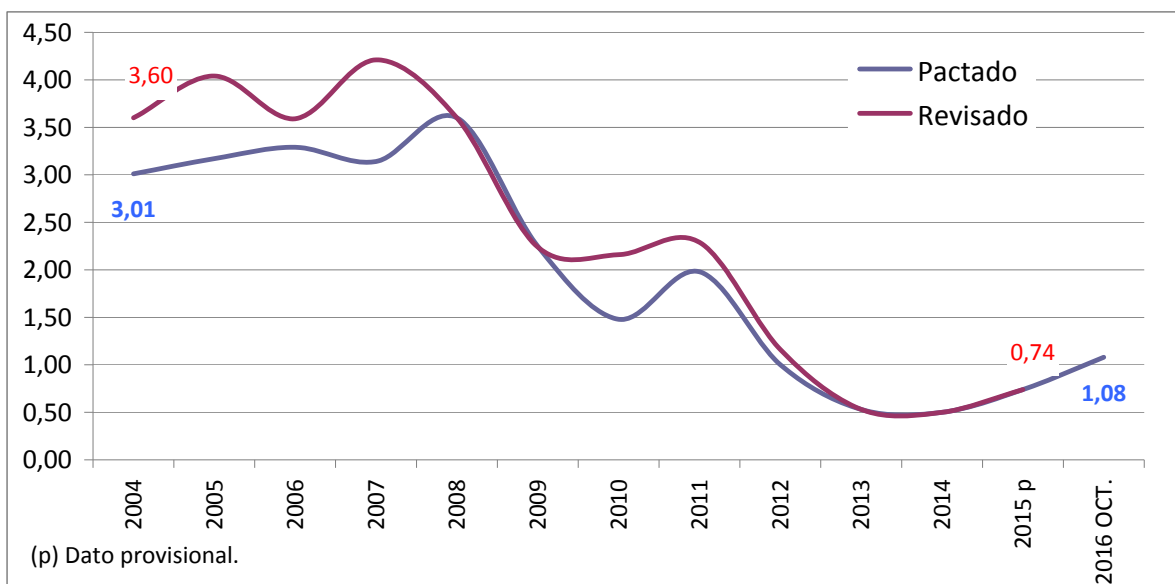

FUENTE: MEYSS. Estadística de Convenios Colectivos de Trabajo.

A-INF TRIM\7.1.INCREMSALCONV

7.2. INCREMENTO SALARIAL REVISADO POR ÁMBITO FUNCIONAL E INSTITUCIONAL (¹)

	Convenios de Empresa					Convenios de otro ámbito										
	Total	Empresa privada	Empresa pública	AGE y Seg. Social	Adm. autonómica y local	Total	Grupo de empresas				Sector local-comarcal	Sector provincial	Sector interprovincial			Sector nacional
							Total	Provincial	Autonómico	Interautonómico			Total	Sector autonómico	Sector interautonómico	
2005	3,61	3,65	3,20	7,02	2,23	4,09	3,81	--	--	--	4,20	4,19	3,59	3,59	4,04	4,09
2006	3,15	3,31	2,82	4,08	2,28	3,65	3,17	--	--	--	3,45	3,80	3,30	3,30	3,20	3,48
2007	3,57	3,98	3,30	2,33	2,45	4,28	4,09	--	--	--	4,53	4,51	3,52	4,50	4,50	4,09
2008	3,09	3,30	2,93	2,29	2,47	3,65	2,73	--	--	--	3,05	3,88	4,43	4,43	3,00	3,01
2009	2,17	1,97	2,80	2,40	2,50	2,25	2,10	2,14	2,27	2,09	2,33	2,43	2,22	2,22	2,00	1,93
2010	1,99	2,18	1,89	1,30	0,63	2,18	2,63	2,00	2,26	2,72	1,99	2,15	2,00	1,98	3,00	2,26
2011	1,97	2,41	0,85	0,03	0,46	2,32	2,04	1,74	1,50	2,09	0,79	2,58	2,15	2,15	2,40	1,97
2012	1,48	1,81	0,25	0,00	1,22	1,13	1,97	2,24	1,30	1,99	1,44	1,24	1,19	1,19	2,00	0,91
2013	0,55	0,73	0,12	0,00	0,00	0,53	0,56	0,50	0,24	0,59	1,18	0,57	0,67	0,67	0,60	0,40
2014*	0,37					0,52	0,49	0,55	0,17	0,50	1,30	0,58	0,50	0,50	1,00	0,46
2015*	0,47					0,84	0,56	0,41	0,57	0,57	0,80	0,80	0,79	0,79	1,00	0,96
Convenios con efectos económicos en 2015, registrados hasta OCTUBRE 2015	0,48	0,60	0,12	0,00	0,01	0,77	0,57	0,82	0,80	1,00	--			--		
Convenios con efectos económicos en 2016, registrados hasta OCTUBRE 2016	0,72	0,70	0,83	1,00	0,86	1,10	0,83	1,00	1,13	1,20	--	--		--		

(¹) Los incrementos salariales "revisados" incorporan los efectos de las revisiones por cláusulas de garantía salarial.

* Registrados hasta MAYO 2016

FUENTE: MEYSS. Estadística de Convenios Colectivos de Trabajo.
A-INF TRIM\7.2.INCREMSALambito

7.3. INCREMENTO SALARIAL REVISADO POR SECTORES Y SALARIO MINIMO INTERPROFESIONAL ⁽¹⁾

PERIODO (1)	SALARIOS EN CONVENIO con efecto cláusula revisión					SALARIO MINIMO INTERPROFESIONAL*	
	Total	Agrario	Industria	Construcción	Servicios	Euros	Δ %
Incremento anual en %							
CNAE-1993							
1995	3,94	3,83	4,12	4,00	3,81	376,83	3,50
1996	3,82	4,11	3,86	3,98	3,70	390,18	3,50
1997	2,87	3,08	2,90	2,78	2,84	400,45	2,60
1998	2,56	3,01	2,39	2,35	2,62	408,93	2,10
1999	2,72	3,42	2,70	2,44	2,70	416,32	1,81
2000	3,72	3,85	3,87	3,62	3,65	424,80	2,04
2001	3,68	4,32	3,66	4,19	3,50	433,45	2,04
2002	3,85	3,91	4,06	3,65	3,78	442,20	2,02
2003	3,68	3,81	3,53	4,77	3,50	451,20	2,04
2004	3,60	4,00	3,59	4,44	3,35	460,50	2,06
2005	4,04	4,24	4,09	4,51	3,89	513,00*	4,52*
2006	3,59	4,08	3,66	3,62	3,49	540,90	5,44
2007	4,11	4,25	4,22	5,60	3,78	570,60	5,49
CNAE-2009 (2)							
2005	4,04	4,26	4,10	4,51	3,89	513,00*	4,52*
2006	3,59	4,12	3,66	3,62	3,49	540,90	5,44
2007	4,21	4,62	4,28	5,59	3,84	570,60	5,49
2008	3,60	3,95	3,39	3,62	3,64	600,00	5,15
2009	2,24	1,92	2,15	3,49	2,06	624,00	4,00
2010	2,16	2,20	2,33	1,61	2,21	633,30	1,49
2011	2,29	2,16	2,76	2,27	2,12	641,40	1,28
2012 (a)	1,16	1,23	1,26	1,48	1,08	641,40	0,00
2013 (b)	0,53	0,61	0,55	0,55	0,51	645,30	0,61
2014 (c)	0,50	0,72	0,59	0,09	0,50	645,30	0,00
2015 (d)	0,80	0,79	0,76	0,78	0,83	648,60	0,51
Convenios con efectos económicos en 2015, registrados hasta OCTUBRE 2015	0,75	0,83	0,75	0,84	0,73		
Convenios con efectos económicos en 2016, registrados hasta OCTUBRE 2016	1,08	0,88	1,07	0,90	1,13		

(1) Los incrementos salariales "revisados" incorporan los efectos de las revisiones por cláusulas de garantía salarial.

(2) Los datos se proporcionan según agregaciones de la Clasificación Nacional de Actividades 2009 (CNAE-09), y están sometidos a posibles modificaciones por correcciones en los códigos asignados.

* En 2004, el SMI también se modificó en el mes de julio, siendo su cuantía de 490,80 € y un Δ en % del 6,6.

(a).- Datos definitivos registrados hasta OCTUBRE 2014

(b).- Datos definitivos registrados hasta JUNIO 2015.

(c).- Datos definitivos registrados hasta MAYO 2016.

(d).- Avance 2015. Registrados hasta MAYO 2016

FUENTE: MEYSS. Estadística de Convenios Colectivos.

A-INF TRIM\7.3.INCREMSALARIAL

7.4 - COSTE LABORAL POR COMPONENTES *

PERIODO	COSTE TOTAL POR TRABAJADOR Y MES	COSTE SALARIAL				COSTE NO SALARIAL			
		(BASE 2008)				(BASE 2008)			
		TOTAL	Coste salarial ordinario	Coste salarial pagos extraordin.	Coste salarial pagos atrasados	Otros costes	Coste por percepcion. no salariales	Coste por cotizac. obligatorias	Subvenc. y bonificac. de la S.Social
2000	1.800,4	1.335,2	1.167,0	156,9	11,3	434,1	39,5	410,1	15,6
2001	1.866,8	1.379,9	1.206,4	160,1	13,4	460,3	45,5	428,1	13,3
2002	1.950,2	1.432,3	1.251,7	167,6	12,9	489,0	56,0	447,5	14,5
2003	2.039,9	1.490,3	1.290,9	178,4	21,1	518,4	67,5	466,6	15,6
2004	2.103,9	1.533,8	1.318,7	196,0	19,1	536,2	73,4	479,8	16,9
2005	2.164,7	1.572,0	1.352,7	196,8	22,5	556,2	80,7	493,8	18,3
2006	2.266,5	1.647,0	1.427,7	195,4	23,9	583,2	84,6	516,7	18,2
2007	2.359,2	1.713,2	1.487,8	201,1	24,2	607,1	91,0	535,5	19,5
2008	2.431,9	1.800,0	1.561,2	208,5	30,3	631,9	98,4	552,3	18,7
2009	2.516,8	1.858,0	1.611,2	219,8	27,0	658,8	113,2	565,4	19,8
2010	2.527,0	1.875,2	1.615,5	233,6	26,1	651,7	104,5	567,2	20,0
2011	2.556,8	1.894,8	1.630,7	234,6	29,5	661,9	109,8	572,7	20,6
2012	2.540,3	1.883,5	1.638,9	217,7	26,9	656,7	102,5	571,6	17,4
2013	2.544,1	1.883,8	1.633,7	225,6	24,4	660,4	96,3	574,8	10,7
2014	2.536,0	1.881,9	1.633,7	223,9	24,3	654,1	81,3	583,8	11,0
2015	2.551,7	1.902,4	1.639,7	232,7	29,9	649,3	73,9	590,1	14,6
2014									
III T	2.450,1	1.800,5	1.640,8	137,6	22,0	649,6	74,4	585,6	10,4
IV T	2.638,8	1.991,8	1.628,8	336,4	26,7	647,0	77,9	584,5	15,4
2015									
I T	2.487,4	1.831,7	1.638,6	161,1	32,0	655,7	78,5	589,3	12,1
II T	2.591,5	1.941,7	1.634,7	275,3	31,8	649,8	74,2	588,9	13,3
III T	2.456,5	1.809,9	1.644,2	142,5	23,2	646,6	68,9	591,2	13,5
IV T	2.671,4	2.026,1	1.641,5	352,1	32,6	645,2	73,8	590,9	19,4
2016									
I T	2.481,5	1.832,3	1.635,0	167,0	30,3	649,3	73,9	588,4	13,0
II T	2.589,1	1.943,0	1.630,5	272,7	39,8	646,1	74,2	586,0	14,1
Variaciones con respecto al trimestre anterior en miles									
2015									
III T	-135,0	-131,9	9,5	-132,8	-8,5	-3,2	-5,3	2,3	0,3
IV T	214,9	216,3	-2,7	209,6	9,4	-1,3	4,8	-0,3	5,9
2016									
I T	-189,9	-193,9	-6,4	-185,1	-2,4	4,0	0,1	-2,5	-6,4
II T	107,6	110,8	-4,5	105,7	9,5	-3,2	0,3	-2,4	1,0
Variaciones con respecto al trimestre anterior en porcentaje									
2015									
III T	-5,2	-6,8	0,6	-48,2	-26,9	-0,5	-7,1	0,4	2,0
IV T	8,7	11,9	-0,2	147,1	40,4	-0,2	7,0	0,0	43,5
2016									
I T	-7,1	-9,6	-0,4	-52,6	-7,2	0,6	0,2	-0,4	-33,0
II T	4,3	6,0	-0,3	63,3	31,5	-0,5	0,4	-0,4	7,9
Variaciones con respecto a igual periodo del año anterior en miles									
2001	83,4	52,4	45,3	7,5	-0,4	28,7	10,5	19,4	1,2
2002	89,7	58,1	39,1	10,8	8,1	29,4	11,4	19,1	1,1
2003	63,9	43,5	27,8	17,7	-2,0	17,8	5,9	13,2	1,3
2004	60,9	38,2	34,0	0,8	3,4	20,0	7,3	14,0	1,3
2005	101,8	75,0	75,0	-1,4	1,3	26,9	3,9	22,9	-0,1
2006	92,7	66,2	60,1	5,7	0,4	23,9	6,4	18,8	1,3
2008	72,7	86,9	73,4	7,4	6,1	24,8	7,3	16,7	-0,8
2009	84,9	58,0	49,9	11,3	-3,3	27,0	14,8	13,2	1,1
2010	10,2	17,2	4,3	13,8	-0,9	-7,1	-8,7	1,8	0,2
2011	29,8	19,6	15,3	0,9	3,4	10,2	5,3	5,5	0,6
2012	-16,5	-11,3	8,1	-16,9	-2,6	-5,2	-7,3	-1,1	-3,2
2013	3,9	0,2	-5,2	7,9	-2,5	3,7	-6,2	3,1	-6,7
2014	-8,1	-1,9	-0,1	-1,7	-0,1	-6,3	-14,9	9,0	0,4
2015	15,7	20,5	6,1	8,8	5,6	-4,7	-7,5	6,3	3,6
2014									
III T	-10,6	-1,0	-0,4	-0,6	0,1	-9,6	-18,1	9,5	0,9
IV T	-13,6	-3,9	0,8	-5,2	0,6	-9,8	-17,5	10,1	2,4
2015									
I T	13,0	25,9	5,6	10,5	9,8	-12,9	-16,1	6,9	3,7
II T	10,9	12,2	2,6	4,2	5,4	-1,3	-4,2	6,2	3,3
III T	6,4	9,4	3,3	4,9	1,2	-3,1	-5,4	5,6	3,2
IV T	32,6	34,3	12,7	15,7	5,9	-1,7	-4,1	6,4	4,0
2016									
I T	-5,9	0,6	-3,5	5,9	-1,8	-6,5	-4,6	-0,9	1,0
II T	-2,4	1,3	-4,1	-2,6	8,0	-3,7	0,0	-2,9	0,8
Variaciones con respecto a igual periodo del año anterior en porcentajes									
2001	3,7	3,3	3,4	2,1	18,4	6,0	15,2	4,4	-14,5
2002	4,5	3,8	3,8	4,7	-3,2	6,2	23,1	4,5	8,7
2003	4,6	4,1	3,1	6,4	62,8	6,0	20,4	4,3	7,8
2004	3,1	2,9	2,2	9,9	-9,4	3,4	8,7	2,8	8,5
2005	2,9	2,5	2,6	0,4	18,0	3,7	10,0	2,9	8,0
2006	4,7	4,8	5,5	-0,7	6,0	4,8	4,9	4,6	-0,4
2007	4,1	4,0	4,2	2,9	1,5	4,1	7,6	3,6	7,1
2008	3,1	5,1	4,9	3,7	25,1	4,1	8,1	3,1	-3,9
2009	3,5	3,2	3,2	5,4	-10,9	4,3	15,1	2,4	5,7
2010	0,4	0,9	0,3	6,3	-3,4	-1,1	-7,7	0,3	0,9
2011	1,2	1,0	0,9	0,4	13,0	1,6	5,1	1,0	3,2
2012	-0,6	-0,6	0,5	-7,2	-8,7	-0,8	-6,7	-0,2	-15,7
2013	0,2	0,0	-0,3	3,6	-9,3	0,6	-6,1	0,5	-38,7
2014	-0,3	-0,1	0,0	-0,8	-0,4	-1,0	-15,5	1,6	3,5
2015	0,6	1,1	0,4	3,9	23,0	-0,7	-9,2	1,1	32,2
2014									
III T	-0,4	-0,1	0,0	-0,4	0,2	-1,5	-19,6	1,6	9,9
IV T	-0,5	-0,2	0,1	-1,5	2,1	-1,5	-18,3	1,8	18,3
2015									
I T	0,5	1,4	0,3	7,0	44,1	-1,9	-17,0	1,2	44,1
II T	0,4	0,6	0,2	1,5	20,6	-0,2	-5,4	1,1	33,2
III T	0,3	0,5	0,2	3,5	5,5	-0,5	-7,3	1,0	30,8
IV T	1,2	1,7	0,8	4,7	22,2	-0,3	-5,3	1,1	26,0
2016									
I T	-0,2	0,0	-0,2	3,7	-5,6	-1,0	-5,9	-0,2	8,0
II T	-0,1	0,1	-0,3	-0,9	25,2	-0,6	0,0	-0,5	5,8

*.- Los datos para los años 2000 a 2007 corresponden a Estimaciones retrospectivas 2000-2007 (Base 2008)

FUENTE: INE, Encuesta Trimestral de Coste Laboral

A-INF TRIM(7.4.COSTE SALARIAL COMP

Gráfico 36.- Variación interanual en % de los Costes Salariales y No Salariales

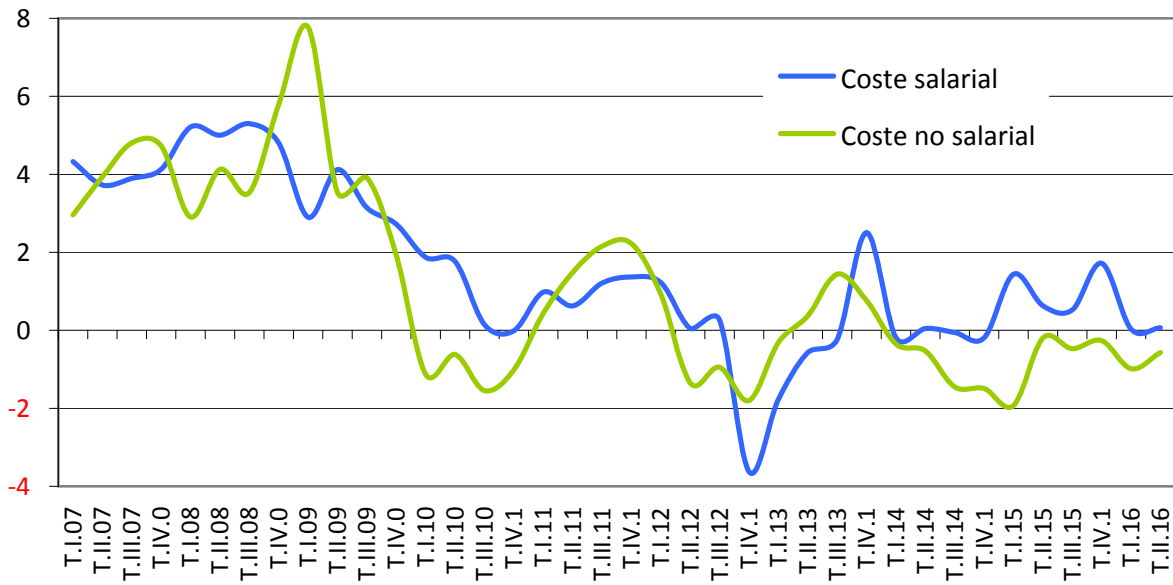

Fuente: INE, Encuesta Trimestral de Coste Laboral
 ESTADIST\COYUNTURA\7.4.COSTE SALARIAL COMP

7.5. EVOLUCIÓN SALARIAL SEGÚN EDAD, ESTUDIOS, SECTOR Y TIPO DE CONTRATO.

	2010		2011		2012		2013		2014	
	Total	% s/ el Salario bruto anual	Total	% s/ el Salario bruto anual	Total	% s/ el Salario bruto anual	Total	% s/ el Salario bruto anual	Total	% s/ el Salario bruto anual
Salario bruto anual	22.790,20	100,00	22.899,35	100,00	22.726,44	100,00	22.697,86	100,00	22.858,17	100,00
Menos de 20 años*	10.208,70	44,79	8.148,49	35,58	7.427,72	32,68	7.456,60	32,85	7.732,36	33,83
De 20 a 24 años	13.349,15	58,57	12.210,47	53,32	11.296,43	49,71	10.668,30	47,00	11.835,07	51,78
De 25 a 29 años	17.637,97	77,39	16.938,06	73,97	16.244,38	71,48	15.587,21	68,67	16.305,61	71,33
De 30 a 34 años	21.274,68	93,35	20.782,77	90,76	20.201,98	88,89	19.452,11	85,70	20.208,67	88,41
De 35 a 39 años	23.219,24	101,88	23.136,49	101,04	22.927,66	100,89	22.522,09	99,23	22.920,46	100,27
De 40 a 44 años	24.336,99	106,79	24.598,45	107,42	24.157,21	106,30	23.973,45	105,62	24.132,53	105,58
De 45 a 49 años	25.156,71	110,38	25.265,23	110,33	24.689,67	108,64	24.781,25	109,18	25.078,78	109,71
De 50 a 54 años	26.604,42	116,74	26.522,82	115,82	25.930,82	114,10	25.748,79	113,44	25.819,99	112,96
De 55 a 59 años	28.234,60	123,89	27.846,00	121,60	27.166,96	119,54	27.406,12	120,74	27.360,02	119,69
De 60 a 64 años	22.624,93	99,27	22.877,58	99,90	22.290,64	98,08	22.626,56	99,69	24.091,36	105,39
Sin estudios	15.479,21	67,92								
Primaria	17.064,08	74,87								
Secundarios I	17.727,22	77,78								
Secundarios II	22.691,68	99,57								
Form.Prof. (grado medio)	20.385,50	89,45								
Form.Prof. (grado superior)	23.676,49	103,89								
Universitarios o equivalente	29.104,17	127,70								
Licenciados, ingenier.sup. y doctorados	35.864,81	157,37								
Industria	25.376,58	111,35	25.871,95	112,98	26.122,44	114,94	26.639,19	117,36	26.997,40	118,11
Construcción	21.962,13	96,37	22.541,00	98,44	22.686,24	99,82	22.720,53	100,10	22.608,41	98,91
Servicios	22.331,91	97,99	22.314,79	97,45	22.039,60	96,98	21.920,19	96,57	22.077,07	96,58
Tiempo completo	25.944,66	113,84	25.970,86	113,41	26.095,51	114,82	26.345,72	116,07	26.965,35	117,97
Tiempo parcial	10.379,31	45,54	10.442,90	45,60	10.321,63	45,42	10.056,10	44,30	9.794,79	42,85
Indefinido	24.564,70	107,79	24.494,60	106,97	24.277,06	106,82	24.333,43	107,21	24.746,47	108,26
Duración determinada	16.693,71	73,25	16.463,14	71,89	15.893,55	69,93	15.433,14	67,99	15.680,55	68,60

* Dato no significativo.

FUENTE: INE. Encuesta Estructura Salarial.

A-INF TRIM\7.5.EVOLUCIÓN SALARIO BRUTO

Gráfico 37.- Evolución del salario bruto anual según edades

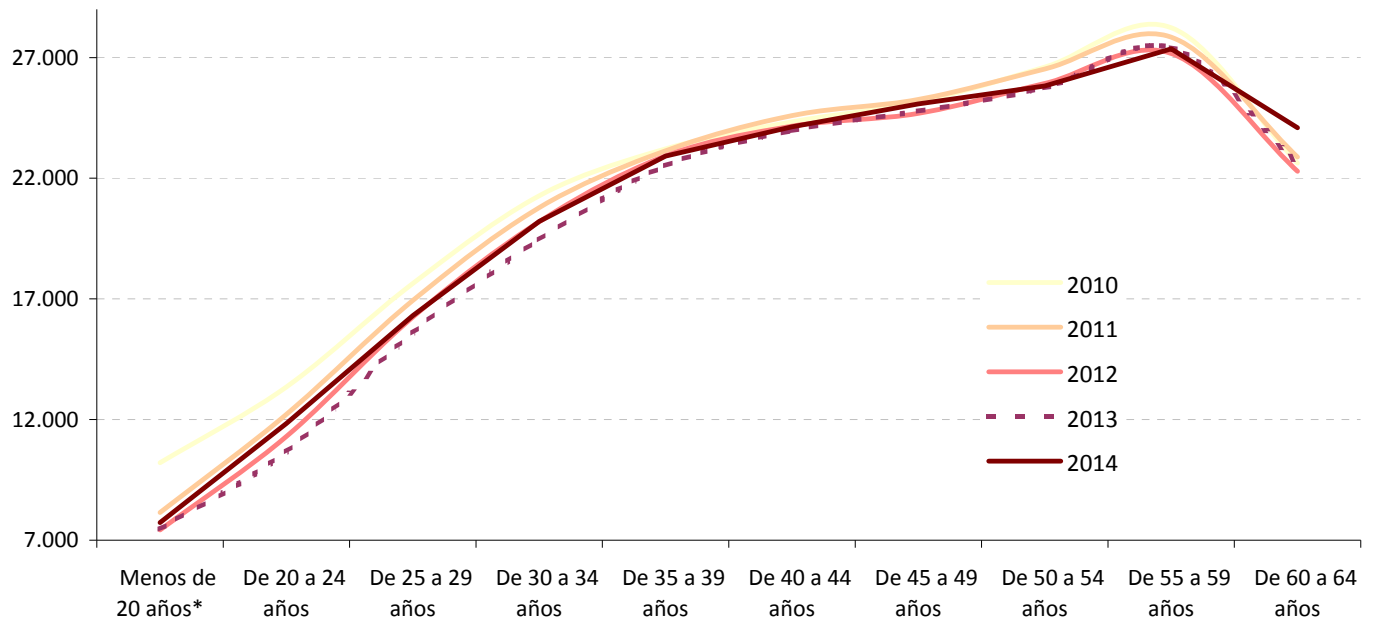

* Dato no significativo

FUENTE: INE. Encuesta Estructural Salarial.

A-INF TRIM\7.5.EVOLUCIÓN SALARIO BRUTO

7.6. DIFERENCIAS SALARIALES POR SEXO SEGÚN EDAD, SECTOR Y TIPO DE CONTRATO.

AÑO 2014

	TOTAL	VARONES	MUJERES	Diferencia salarial en % Mujeres/Varones
TOTAL	22.858,17	25.727,24	19.744,82	-23,25
Menos de 20 años*	7.732,36	9.060,68	6.577,38	-27,41
De 20 a 24 años	11.835,07	13.072,04	10.603,52	-18,88
De 25 a 29 años	16.305,61	17.634,95	15.019,71	-14,83
De 30 a 34 años	20.208,67	21.924,81	18.435,40	-15,92
De 35 a 39 años	22.920,46	25.392,10	20.324,74	-19,96
De 40 a 44 años	24.132,53	27.068,98	20.953,82	-22,59
De 45 a 49 años	25.078,78	28.787,48	21.101,20	-26,70
De 50 a 54 años	25.819,99	29.302,92	21.786,77	-25,65
De 55 a 59 años	27.360,02	31.451,87	22.482,92	-28,52
De 60 a 64 años	24.091,36	26.665,12	20.460,53	-23,27
De 65 y más años	23.854,21	31.005,29	15.756,77*	
Industria	26.997,40	28.558,83	22.412,77	-21,52
Construcción	22.608,41	22.783,00	21.483,17	-5,71
Servicios	22.077,07	25.198,57	19.477,50	-22,70
Tiempo completo	26.965,35	28.318,14	25.041,55	-11,57
Tiempo parcial	9.794,79	10.028,85	9.690,50	-3,37
Indefinido	24.746,47	27.999,69	21.147,36	-24,47
Duración determinada	15.680,55	16.691,14	14.661,47	-12,16

* Dato no significativo

FUENTE: INE. Encuesta de Estructura Salarial

A-INF TRIM\7.6SALARIO BRUTO

7.7. SALARIO BRUTO ANUAL POR COMUNIDADES AUTÓNOMAS Y EDADES 2014

	Todas las edades	Menos de 25 años	De 25 a 34 años	De 35 a 44 años	De 45 a 54 años	55 y más años
Total Nacional	22.858,17	11.560,18	18.680,42	23.503,84	25.420,53	26.137,13
Andalucía	20.784,42	*9.991,05	15.964,81	21.222,68	24.639,92	24.668,62
Aragón	22.095,79	*11.416,78	18.869,59	22.533,80	24.308,70	24.450,43
Asturias, Principado de	22.045,29	*11.135,28	17.707,53	22.232,57	24.307,51	24.796,32
Balears, Illes	21.322,08	*14.644,91	18.342,54	22.440,82	23.196,33	22.520,93
Canarias	19.436,48	*11.431,23	15.419,07	19.131,20	22.394,51	23.981,38
Cantabria	21.199,83	**	17.171,14	21.580,58	24.173,13	22.151,33
Castilla y León	20.524,83	*11.595,95	17.039,03	20.885,67	22.148,88	22.921,47
Castilla - La Mancha	20.644,88	*13.064,49	17.401,55	21.220,33	22.582,40	23.878,35
Cataluña	23.927,17	11.835,17	20.051,79	24.819,40	26.715,54	26.870,15
Comunitat Valenciana	20.639,58	*9.333,44	16.851,29	20.390,62	22.518,54	25.238,16
Extremadura	19.180,57	*9.226,83	16.467,88	18.817,99	20.724,62	24.655,06
Galicia	20.195,89	*11.539,3	16.311,59	20.342,08	22.360,79	23.483,49
Madrid, Comunidad de	26.570,35	11.958,12	21.556,97	28.583,22	29.286,64	29.454,46
Murcia, Región de	20.717,07	*10.137,84	17.282,66	20.665,43	23.085,31	25.812,50
Navarra, Comunidad Foral de	24.700,78	*14.604,65	21.516,54	25.455,26	26.720,00	26.068,89
País Vasco	27.786,57	*14.282,37	22.996,56	27.586,45	30.453,61	30.153,21
Rioja, La	21.954,10	*12.045,27	18.520,82	22.049,47	23.715,22	25.604,47
Ciudades de Ceuta y Melilla	23.791,12	**	*17.926,46	*23.617,19	*26.710,61	*28.855,09

* El número de observaciones muestrales está comprendido entre 100 y 500, por lo que la cifra está sujeta a gran variabilidad.

** No se facilita el dato correspondiente por ser el número de observaciones muestrales inferior a 100

FUENTE: INE. Encuesta de Estructura salarial

A-INF TRIM\7.7.SAL-BRUTO-CCAA

Gráfico 38 .- Evolución del salario bruto anual según ocupaciones, en 2014

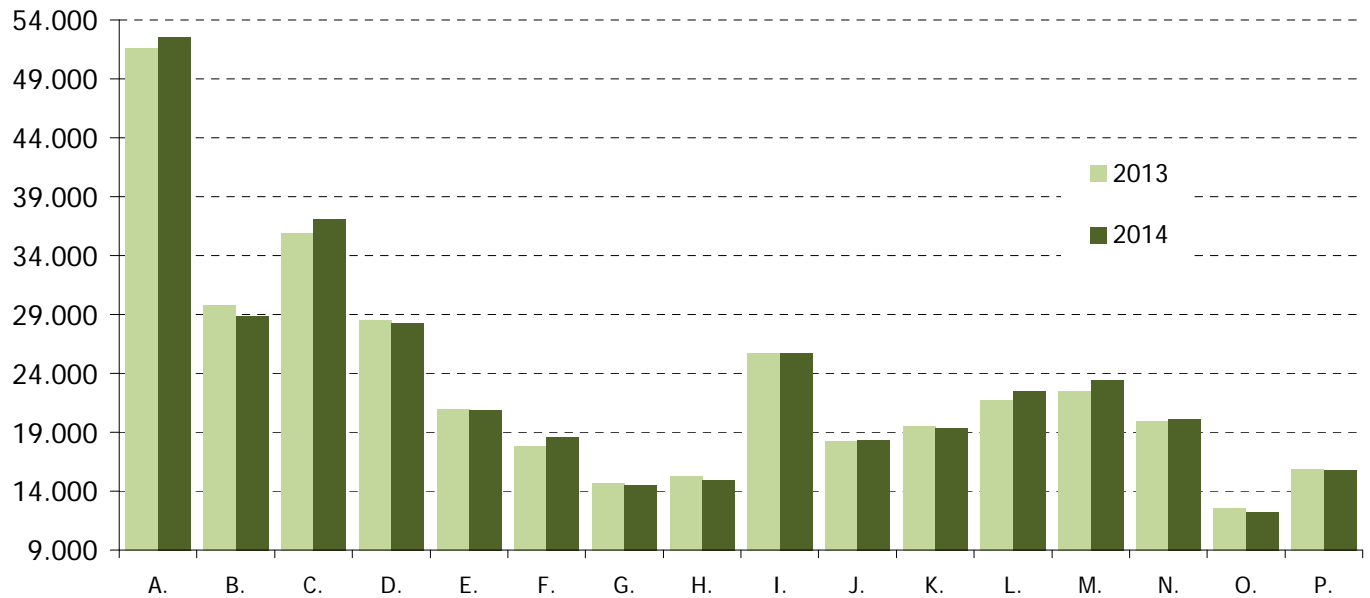

- A. Directores y gerentes
- B. Técnicos y profesionales científicos e intelectuales de la salud y la enseñanza
- C. Otros técnicos y profesionales científicos e intelectuales
- D. Técnicos, profesionales de apoyo
- E. Empleados de oficina que no atienden al público
- F. Empleados de oficina que atienden al público
- G. Trabajadores de los servicios de restauración y comercio
- H. Trabajadores de los servicios de salud y el cuidado de personas
- I. Trabajadores de los servicios de protección y seguridad
- J. Trabajadores cualificados en el sector agrícola, ganadero, forestal y pesquero
- K. Trabajadores cualificados de la construcción, excepto operadores de máquinas
- L. Trabajadores cualificados de las industrias manufactureras, excepto operadores de instalaciones y máquinas
- M. Operadores de instalaciones y maquinaria fijas, y montadores
- N. Conductores y operadores de maquinaria móvil
- O. Trabajadores no cualificados en servicios (excepto transportes)
- P. Peones de la agricultura, pesca, construcción, industrias manufactureras y transportes

FUENTE: INE. Encuesta Estructura Salarial.

A-INF TRIM7.5.bis.EVOLUCIÓNSalocupaciones

7.8.-Nº MEDIO HORAS HABITUALMENTE TRABAJADAS A LA SEMANA POR LOS OCUPADOS POR SEXO Y SITUACIÓN PROFESIONAL*

PERIODO	AMBOS SEXOS						VARONES						MUJERES					
	TOTAL	trabajad. por cuenta propia	ASALARIADOS			otra situación	TOTAL	trabajad. por cuenta propia	ASALARIADOS			otra situación	TOTAL	trabajad. por cuenta propia	ASALARIADOS			otra situación
			Total	Sector público	Sector privado				Total	Sector público	Sector privado				Total	Sector público	Sector privado	
Valores absolutos (horas)																		
1997	40,4	45,3	38,9	37,5	39,3	31,6	42,2	47,0	40,6	38,5	41,1	38,8	37,0	41,2	35,9	36,3	35,8	25,5
1998	40,4	45,7	38,9	37,3	39,4	30,2	42,3	47,4	40,7	38,3	41,2	35,4	37,0	41,7	35,9	36,2	35,8	26,4
1999	40,3	45,7	38,8	37,2	39,3	37,9	42,2	47,4	40,5	38,2	41,1	41,3	36,9	41,6	35,9	36,1	35,8	31,7
2000	40,2	45,6	38,8	37,2	39,3	39,0	42,1	47,4	40,6	38,1	41,1	43,9	36,9	41,3	36,0	36,2	36,0	30,5
2001	40,1	45,5	38,8	36,9	39,2	36,8	42,0	47,2	40,5	37,9	41,1	39,8	36,8	41,3	35,9	35,9	35,9	31,0
2002	39,9	45,4	38,7	36,9	39,1	34,6	41,8	47,0	40,4	38,0	40,9	40,2	36,9	41,6	36,0	35,9	36,1	28,9
2003	39,7	45,0	38,6	36,8	39,0	36,5	41,7	46,7	40,4	37,8	40,9	39,7	36,6	41,2	35,9	35,7	35,9	31,9
2004	39,6	45,1	38,5	36,6	38,9	31,9	41,7	46,8	40,4	37,7	40,9	34,9	36,5	41,3	35,8	35,6	35,8	28,7
2005	39,5	44,6	38,5	36,3	38,9	36,6	42,1	47,0	40,9	37,4	41,5	38,9	35,7	39,3	35,1	35,2	35,1	33,5
2006	39,4	44,9	38,3	36,2	38,8	38,8	42,1	47,3	40,8	37,4	41,4	43,3	35,7	39,9	35,1	35,1	35,1	31,4
2007	39,4	44,9	38,3	36,2	38,7	40,7	41,9	47,1	40,7	37,3	41,3	47,2	35,8	40,3	35,1	35,2	35,1	27,3
2008	39,2	44,9	38,1	36,1	38,5	38,1	41,8	47,1	40,6	37,3	41,1	40,1	35,7	40,1	35,1	35,1	35,0	33,9
2009	38,9	45,3	37,7	36,2	38,1	37,7	41,6	47,4	40,2	37,4	40,8	40,3	35,5	41,2	34,8	35,2	34,6	30,8
2010	38,7	45,5	37,4	36,3	37,7	37,4	41,4	47,6	39,9	37,3	40,5	38,3	35,4	41,5	34,6	35,4	34,4	36,4
2011	38,5	45,5	37,2	36,3	37,4	37,6	41,1	47,5	39,7	37,4	40,2	40,0	35,2	41,5	34,4	35,7	34,0	36,0
2012	38,2	45,0	36,9	36,8	37,0	35,0	40,9	47,0	39,5	37,8	39,9	34,3	35,0	41,2	34,2	36,1	33,6	33,7
2013	38,1	45,3	36,7	37,0	36,6	37,8	40,8	47,2	39,2	37,9	39,5	35,7	34,9	41,7	33,9	36,3	33,2	38,0
2014	38,0	45,4	36,6	37,0	36,4	36,5	40,8	47,5	39,2	37,9	39,5	40,8	34,7	41,4	33,8	36,3	33,0	31,0
2015	37,9	45,1	36,6	36,8	36,5	35,4	40,6	47,2	39,1	37,7	39,4	35,6	34,7	40,9	33,9	36,1	33,2	35,0
2014																		
III Trim.	38,3	45,8	36,8	37,2	36,7	32,6	40,9	47,8	39,3	37,9	39,6	35,3	35,0	42,0	34,1	36,5	33,4	30,2
IV Trim.	37,8	45,2	36,5	37,0	36,3	37,8	40,7	47,4	39,1	37,8	39,4	37,5	34,5	41,0	33,7	36,2	32,9	38,1
2015																		
I Trim.	37,7	44,9	36,4	36,8	36,3	34,9	40,5	47,2	39,0	37,7	39,3	32,1	34,4	40,4	33,6	36,0	32,9	39,1
II Trim.	37,8	45,1	36,5	36,8	36,5	37,9	40,6	47,3	39,1	37,7	39,4	36,6	34,6	40,8	33,8	36,1	33,1	39,5
III Trim.	38,1	45,2	36,8	37,0	36,8	33,5	40,6	47,2	39,1	37,7	39,4	38,0	35,0	41,3	34,2	36,3	33,6	27,4
IV Trim.	37,8	45,0	36,5	36,7	36,5	35,2	40,5	47,0	39,0	37,7	39,3	35,6	34,7	41,2	33,9	35,9	33,3	34,0
2016																		
I Trim.	37,7	44,9	36,4	36,6	36,3	36,9	40,3	47,0	38,8	37,6	39,0	36,6	34,6	41,0	33,8	35,8	33,2	38,0
II Trim.	37,7	45,2	36,5	36,7	36,4	30,7	40,3	47,0	38,9	37,6	39,1	30,3	34,7	41,9	33,8	35,9	33,2	31,1
III Trim.	38,0	45,4	36,7	36,8	36,7	37,3	40,4	47,1	39,0	37,6	39,3	36,8	35,2	42,1	34,3	36,2	33,7	37,8
Variaciones con respecto al trimestre anterior																		
2015																		
III Trim.	0,3	0,1	0,3	0,2	0,3	-4,4	0,0	-0,1	0,0	0,0	0,0	1,4	0,4	0,5	0,4	0,2	0,5	-12,1
IV Trim.	-0,3	-0,2	-0,3	-0,3	-0,3	1,7	-0,1	-0,2	-0,1	0,0	-0,1	-2,4	-0,3	-0,1	-0,3	-0,4	-0,3	6,6
2016																		
I Trim.	-0,1	-0,1	-0,1	-0,1	-0,2	1,7	-0,2	0,0	-0,2	-0,1	-0,3	1,0	-0,1	-0,2	-0,1	-0,1	-0,1	4,0
II Trim.	0,0	0,3	0,1	0,1	0,1	-6,2	0,0	0,0	0,1	0,0	0,1	-6,3	0,1	0,9	0,0	0,1	0,0	-6,9
III Trim.	0,3	0,2	0,2	0,1	0,3	6,6	0,1	0,1	0,1	0,0	0,2	6,5	0,5	0,2	0,5	0,3	0,5	6,7
Variaciones con respecto a igual periodo del año anterior																		
2002	-0,2	-0,1	-0,1	0,0	-0,1	-2,2	-0,2	-0,2	-0,1	0,0	-0,2	0,3	0,0	0,4	0,1	0,0	0,2	-2,1
2003	-0,2	-0,4	-0,1	-0,2	-0,1	1,9	-0,1	-0,4	0,0	-0,1	0,0	-0,5	-0,2	-0,5	-0,2	-0,2	-0,2	3,0
2004	-0,1	0,1	-0,1	-0,1	-0,1	-4,7	0,0	0,2	0,0	-0,2	0,0	-4,8	-0,1	0,2	-0,1	-0,1	-0,1	-3,2
2005	-0,1	-0,5	0,0	-0,4	0,0	4,8	0,4	0,2	0,5	-0,3	0,6	4,0	-0,8	-2,0	-0,6	-0,4	-0,7	4,8
2006	-0,1	0,3	-0,1	-0,1	-0,1	2,1	0,0	0,3	-0,1	-0,1	-0,1	4,4	0,0	0,6	0,0	-0,1	0,0	-2,1
2007	-0,1	0,0	-0,1	0,0	-0,1	2,0	-0,1	-0,2	-0,1	-0,1	-0,1	3,9	0,1	0,4	0,0	0,1	0,0	-4,1
2008	-0,2	0,0	-0,2	0,0	-0,2	-2,7	-0,1	0,0	-0,1	0,0	-0,2	-7,1	-0,1	-0,2	-0,1	-0,1	-0,1	6,6
2009	-0,3	0,5	-0,4	0,1	-0,4	-0,4	-0,2	0,3	-0,4	0,1	-0,3	0,2	-0,1	1,1	-0,3	0,0	-0,4	-3,1
2010	-0,1	0,2	-0,3	0,1	-0,3	-0,3	-0,2	0,2	-0,3	0,0	-0,3	-2,1	-0,1	0,3	-0,1	0,3	-0,3	5,6
2011	-0,2	-0,1	-0,3	0,0	-0,4	0,2	-0,2	0,0	-0,2	0,0	-0,3	1,7	-0,2	0,0	-0,2	0,2	-0,4	-0,4
2012	-0,3	-0,4	-0,3	0,5	-0,4	-2,6	-0,2	-0,5	-0,2	0,4	-0,3	-5,6	-0,2	-0,3	-0,3	0,4	-0,4	-2,3
2013	-0,2	0,3	-0,3	0,2	-0,4	2,9	-0,1	0,2	-0,3	0,1	-0,4	1,3	-0,1	0,4	-0,3	0,2	-0,4	4,3
2014	-0,1	0,1	-0,1	0,0	-0,1	-1,3	0,0	0,3	0,0	0,0	0,0	5,2	-0,2	-0,3	-0,1	0,0	-0,1	-7,0
2015	-0,1	-0,3	0,0	-0,2	0,1	-1,2	-0,3	-0,3	-0,2	-0,1	-0,2	-5,2	0,0	-0,5	0,1	-0,2	0,2	4,0
2014																		
III Trim.	0,0	0,3	-0,1	0,0	-0,1	-3,8	0,0	0,3	0,0	0,0	0,0	0,4	-0,2	0,1	-0,2	0,0	-0,2	-6,8
IV Trim.	-0,2	-0,2	-0,1	0,1	-0,2	-1,6	-0,1	0,0	-0,1	-0,1	-0,1	-3,9	-0,3	-0,5	-0,1	0,1	-0,2	0,3
2015																		
I Trim.	-0,2	-0,2	-0,1	-0,2	-0,1	-6,7	-0,3	0,1	-0,3	-0,2	-0,3	-14,9	-0,2	-0,8	-0,1	-0,2	0,0	3,0
II Trim.	-0,1	-0,4	0,0	-0,1	0,2	3,8	-0,2	-0,4	0,0	-0,1	0,0	-6,8	0,1	-0,6	0,2	-0,1	0,2	19,9
III Trim.	-0,2	-0,6	0,0	-0,2	0,1	0,9	-0,3	-0,6	-0,2	-0,2	-0,2	2,7	0,0	-0,7	0,1	-0,2	0,2	-2,8
IV Trim.	0,0	-0,2	0,0	-0,3	0,2	-2,6	-0,2	-0,4	-0,1	-0,1	-0,1	-1,9	0,2	0,2	0,2	-0,3	0,4	-4,1
2016																		
I Trim.	0,0	0,0	0,0	-0,2	0,0	2,0	-0,2	-0,2	-0,2	-0,1	-0,3	4,5	0,2	0,6	0,2	-0,2	0,3	-1,1
II Trim.	-0,1	0,1	0,0	-0,1	-0,1	-7,2	-0,3	-0,3	-0,2	-0,1	-0,3	-6,3	0,1	1,1	0,0	-0,2	0,1	-8,4
III Trim.	-0,1	0,2	-0,1	-0,2	-0,1	3,8	-0,2	-0,1	-0,1	-0,1	-0,1	-1,2	0,2	0,8	0,1	-0,1	0,1	10,4

(*) Los datos 2002/2013 corresponden a la serie revisada incorporando la nueva base poblacional de la EPA actualizada con las nuevas estimaciones de población y hogares derivadas del Censo de Población y Viviendas de 2011, en sustitución de la basada en el Censo 2001.

FUENTE: INE. EPA

8. LA PROTECCIÓN POR DESEMPLEO

8.1.- BENEFICIARIOS DE PRESTACIONES POR DESEMPEÑO Y TASAS DE COBERTURA

PERIODO	TOTAL SISTEMAS	BENEFICIARIOS DE PRESTACIONES					Programa de Activación para el Empleo	TASAS DE COBERTURA (3)		
		SISTEMA GENERAL			RENTA ACTIVA DE INSERCIÓN	Nivel asistencial		SUBSIDIO EVENTUALES AGRARIOS	Brutas (1)	Netas (2)
		Total	Prestaciones nivel contributivo	Subsidio nivel asistencial						
Valores del periodo										
En unidades										
1997	1.240.810	1.048.073	530.670	517.403	---	192.738		49,4	62,3	
1998	1.130.056	928.462	462.294	466.168	---	201.594		49,1	61,9	
1999	1.051.756	841.106	440.798	400.308	---	210.650		50,9	63,5	
2000	1.042.665	814.529	446.678	367.851	3.966	224.170		52,5	64,7	
2001	1.099.577	858.330	501.258	357.072	7.752	233.495		56,6	68,5	
2002	1.195.392	919.994	565.902	354.092	50.777	224.621		59,9	71,6	
2003	1.206.687	988.329	630.443	357.886	16.325	202.033		60,6	72,1	
2004	1.262.292	1.025.888	663.154	362.734	39.252	197.251		63,7	75,2	
2005	1.295.200	1.054.268	687.033	367.235	49.666	191.266		67,8	80,1	
2006	1.330.432	1.094.223	720.384	373.839	51.346	184.863		72,6	86,2	
2007	1.421.480	1.180.690	780.205	400.485	65.600	175.190		80,0		
2008	1.814.632	1.580.799	1.100.879	479.920	67.567	166.266				
2009	2.681.223	2.426.770	1.624.792	801.979	95.543	158.910				
2010	3.042.739	2.763.299	1.471.831	1.291.468	125.680	153.761		78,4		
2011	2.845.652	2.512.139	1.328.020	1.184.119	186.316	147.197		70,7		
2012	2.942.061	2.568.085	1.381.261	1.186.824	233.773	140.203		65,8		
2013	2.865.153	2.491.558	1.310.915	1.180.643	240.252	133.343		62,3		
2014	2.543.061	2.153.045	1.059.799	1.093.246	261.788	128.227		62,1		
2015	2.190.391	1.818.500	838.392	980.108	249.470	122.422	38.372	55,8		
2015	Sep	2.102.616	1.705.129	771.468	933.661	239.328	126.815	31.344	54,5	
	Oct	2.141.698	1.748.458	784.595	963.863	239.741	125.723	27.776	54,4	
	Nov	2.162.456	1.777.315	812.261	965.054	235.362	124.191	25.588	55,3	
	Dic	2.134.099	1.755.342	819.013	936.329	233.868	120.204	24.685	55,2	
2016	Ene	2.166.578	1.817.460	847.006	970.454	231.091	118.027	24.389	55,7	
	Feb	2.123.829	1.775.685	807.843	967.842	232.408	115.736	23.704	54,8	
	Mar	2.029.784	1.684.427	745.847	938.580	230.784	114.573	25.315	53,3	
	Abr	1.969.302	1.624.758	715.490	909.268	230.355	114.189	25.068	52,9	
	May	1.910.452	1.566.662	689.131	877.531	229.124	114.666	25.554	52,9	
	Jun	1.955.493	1.583.422	728.585	854.837	231.474	115.856	24.741	55,1	
	Jul	2.003.595	1.635.995	811.050	824.945	224.716	118.545	24.339	57,7	
	Ago	2.036.881	1.672.793	848.265	824.528	219.619	120.521	23.948	58,2	
	Sep	1.904.688	1.541.536	715.518	826.018	220.032	121.077	22.044	54,2	
Variaciones con respecto al mes anterior										
En unidades										
2015	Sep	-161.599	-140.490	-142.890	2.400	-3.819	335	-17.625	-4,4	
	Oct	39.082	43.329	13.127	30.202	413	-1.092	-3.568	-0,1	
	Nov	20.758	28.875	27.666	1.191	-4.379	-1.532	-2.188	0,9	
	Dic	-28.357	-21.973	6.752	-28.725	-1.494	-3.987	-903	-0,1	
2016	Ene	32.479	62.118	27.993	34.125	-2.777	-2.177	24.389	0,6	
	Feb	-42.749	-41.775	-39.163	-2.612	1.317	-2.291	-685	-1,0	
	Mar	-94.045	-91.258	-61.996	-29.262	-1.624	-1.163	1.611	-1,5	
	Abr	-60.482	-59.669	-30.357	-29.312	-429	-384	-247	-0,4	
	May	-58.580	-58.096	-26.359	-31.737	-1.231	477	486	0,1	
	Jun	45.041	45.760	39.454	22.694	22.860	11.180	-813	2,2	
	Jul	48.102	52.573	82.465	-29.892	-6.758	2.689	-402	2,6	
	Ago	33.286	36.798	37.215	-417	-5.097	1.976	-391	0,5	
	Sep	-132.192	-131.257	-132.747	1.490	413	556	-1.904	-4,0	
Variaciones con respecto a igual periodo del año anterior										
En unidades										
2000	-9.091	-26.577	5.880	-32.457	---	13.520				
2001	56.912	43.801	54.580	-10.779	3.786	9.325				
2002	95.815	61.664	64.644	-2.980	43.025	-8.074				
2003	11.295	68.335	64.541	3.794	-34.452	-22.588				
2004	55.705	37.559	32.711	4.848	22.928	-4.782				
2005	32.808	28.380	23.879	4.501	10.413	-5.985				
2006	35.232	39.955	33.351	6.604	1.680	-6.403				
2007	91.048	86.467	59.821	26.646	14.254	-9.673				
2008	393.152	400.109	320.674	79.435	1.967	-8.924				
2009	866.591	845.972	523.913	322.059	27.976	-7.356				
2010	361.516	336.528	-152.961	489.489	30.137	-5.149				
2011	-197.087	-251.160	-143.811	-107.349	60.636	-43.664				
2012	96.409	55.946	53.241	2.706	47.457	-6.994				
2013	-76.908	-76.527	-70.346	-6.181	6.479	-6.860				
2014	-322.093	-338.513	-251.116	-87.398	21.536	-5.115				
2015	-352.670	-334.545	-221.407	-113.138	-12.319	-5.806				
2015	Sep	-288.527	-292.766	-190.661	-102.105	-21.784	-5.321	31.344		
	Oct	-304.989	-299.485	-188.824	-110.661	-27.448	-5.832	27.776		
	Nov	-299.873	-282.675	-169.541	-113.134	-36.732	-6.054	25.588		
	Dic	-284.643	-271.346	-157.772	-113.574	-31.230	-6.752	24.685		
2016	Ene	-250.208	-218.682	-122.142	-96.540	-26.067	-5.459	24.389		
	Feb	-240.308	-208.047	-111.299	-96.748	-28.156	-4.105	23.704		
	Mar	-253.879	-216.278	-107.343	-108.935	-32.810	-4.791	25.315		
	Abr	-219.866	-184.371	-88.634	-95.737	-30.540	-4.955	25.068		
	May	-194.866	-161.141	-68.304	-92.837	-29.220	-4.505	25.554		
	Jun	-204.204	-148.867	-54.523	-94.344	-22.394	-4.777	-28.926		
	Jul	-225.143	-164.337	-61.811	-102.526	-23.110	-5.462	-32.234		
	Ago	-227.334	-172.826	-66.093	-106.733	-23.528	-5.959	-25.021		
	Sep	-197.927	-163.593	-55.950	-107.643	-19.296	-5.738	-9.300		
Variaciones sobre igual periodo año anterior										
En porcentaje										
2000	-0,9	-3,2	1,3	-8,1	---	6,4		1,6	1,2	
2001	5,5	5,4	12,2	-2,9	95,5	4,2		4,1	3,8	
2002	8,7	7,2	12,9	-0,8	553,0	-3,8		3,8	3,1	
2003	0,9	7,4	11,4	1,1	-67,8	-10,1		0,7	0,5	
2004	4,6	3,8	5,2	1,4	140,4	-2,4		3,2	3,1	
2005	2,6	2,8	3,6	1,2	26,5	-3,0		4,0	4,9	
2006	2,7	3,8	4,9	1,8	3,4	-3,3		4,8	6,1	
2007	6,8	7,9	8,3	7,1	27,8	-5,2		7,4		
2008	27,7	33,9	41,1	19,8	3,0	-5,1				
2009	47,8	53,5	47,6	67,1	41,4	-4,4				
2010	13,5	13,9	-9,4	64,0	31,5	-3,2				
2011	-6,5	-9,1	-9,8	-8,3	48,2	-4,8		-7,7		
2012	3,4	2,2	4,0	0,2	25,5	-4,8		-4,9		
2013	-2,6	-3,0	-5,1	-0,5	2,8	-4,9		-3,6		
2014	-11,2	-13,6	-19,2	-7,4	9,0	-3,8		-0,2		
2015	-13,9	-15,5	-20,9	-10,3	-4,7	-4,5		-6,3		
2015	Sep	-12,1	-14,7	-19,8	-9,9	-8,3	-4,0	100,0	-2,6	
	Oct	-12,5	-14,6	-19,4	-10,3	-10,3	-4,4	100,0	-3,0	
	Nov	-12,2	-13,7	-17,3	-10,5	-13,5	-4,6	100,0	-2,6	
	Dic	-11,8	-13,4	-16,2	-10,8	-11,8	-5,3	100,0	-2,4	
2016	Ene	-10,4	-10,7	-12,6	-9,0	-10,1	-4,4	100,0	-0,8	
	Feb	-10,2	-10,5	-12,1	-9,1	-10,8	-3,4	100,0	-1,0	
	Mar	-11,1	-11,4	-12,6	-10,4	-12,4	-4,0	100,0	-2,1	
	Abr	-10,0	-10,2	-11,0	-9,5	-11,7	-4,2	100,0	-2,0	
	May	-9,3	-9,3	-9,0	-9,6	-11,3	-3,8	100,0	-1,6	
	Jun	-9,5	-8,6	-7,0	-9,9	-8,8	-4,0	100,0	-0,6	
	Jul	-10,1	-9,1	-7,1	-11,1	-9,3	-4,4	100,0	-0,8	
	Ago	-10,0	-9,4	-7,2	-11,5	-9,7	-4,7	100,0	-0,7	
	Sep	-9,4	-9,6	-7,3	-11,5	-8,1	-4,5	100,0	-0,3	

(1).- Beneficiarios de prestaciones del sistema general y de renta activa de inserción x 100
 Paro registrado total

(2).- Beneficiarios de prestaciones del sistema gnr. l. de rent.act. de inserción, excluidos agrícolas fijos x 100
 Paro registrado no agrícola

(3) A partir de 2010 se aplica esta nueva fórmula para la obtención de la Cobertura del Sistema de Protección por desempleo.
 Total beneficiarios de prestaciones por desempleo (incluido Benef. de subsidio eventuales agrarios) x 100
 Paro registrado SISPE con experiencia laboral + Benef. de subsidio eventuales agrarios

FUENTE: Servicio Público de Empleo Estatal. Informe resumen de Prestaciones por Desempleo.
 A-INF TRIM\8.1.BEDESEM