

INFORME TRIMESTRAL

**DE ANÁLISIS DEL
MERCADO DE TRABAJO**

Número 120 Marzo 2017

SECRETARIA DE ESTADO DE EMPLEO





2017

Documento elaborado por:

Ministerio de Empleo y Seguridad Social

Secretaría de Estado de Empleo

Subdirección General de Análisis del Mercado de Trabajo

La publicación está disponible en Internet, en el apartado *Estudios e Informes de Análisis del Mercado de Trabajo* en la dirección www.meyss.es

NIPO: 270-15-056-1

ÍNDICE

1. PRESENTACIÓN	5
2. RESUMEN DEL CUARTO TRIMESTRE DE 2016	7
3. ANÁLISIS	11
3.1. CONTEXTO GENERAL DEL MERCADO DE TRABAJO	11
3.2. LA POBLACIÓN ACTIVA	18
3.3. LA POBLACIÓN OCUPADA	21
Recuadro 1. Recuperación del empleo por ocupaciones	25
Recuadro 2. Recuperación del empleo en los tres últimos años por Comunidades Autónomas	29
3.4. EL DESEMPLEO	34
3.5. LA POBLACIÓN INACTIVA DESANIMADA	43
3.6. LOS TRABAJADORES EXTRANJEROS	45
3.7. SALARIOS Y JORNADA DE TRABAJO	47
3.8. LA PROTECCIÓN POR DESEMPLEO	55

TABLAS Y GRÁFICOS	58
1. El mercado de trabajo en el contexto de la Unión Europea	59
UE-1. Balance del mercado de trabajo (15-64 años)	
UE-2 Tasas de actividad, empleo y paro (15-64 años)	
Gráfico UE-1 Tasas de actividad empleo y paro (15-64 años)	
UE-3. Tasas de actividad, empleo y paro (15-24 años)	
Gráfico UE-2. Tasas de actividad, empleo y paro (15-24 años)	
UE-4. Tasa de jóvenes sin empleo que no siguen en formación (15-24 años)	
Gráfico UE-3 Tasa de jóvenes sin empleo que no siguen en formación (15-24 años)	
UE-5. Tasas de actividad, empleo y paro (55-64 años)	
Gráfico UE-4. Tasas de actividad , empleo y paro (55-64 años)	
UE-6. PLD “Más de un año en paro” (15-64)	
UE-7. PLD “Más de un año en paro”	
UE-8. Coste laboral Unitario	
Gráfico UE-5 Coste Laboral Unitario	
UE-9. Coste Laboral	
Gráfico UE-6 Coste Laboral	
1.1. Datos básicos de la economía	
Gráfico EC-1. Datos básicos de la economía	
1.2. Principales magnitudes del mercado de trabajo según diferentes fuentes estadísticas	
Gráfico 1. Evolución principales variables del mercado de trabajo	
Gráfico 2. Afiliados a la seguridad social	
Gráfico 3. Evolución de las nuevas contrataciones registradas.	
Gráfico 4. Evolución del paro registrado	
Gráfico 4 bis. Evolución del paro registrado	
1.3. Evolución principales variables del mercado de trabajo por sexo	
2. La población activa	84
2. Activos por sexo y edades	
2.1. Activos por edades y sexo	
2.2. Tasas de actividad por edades y sexo	
Gráfico 5. Tasas de actividad según sexos	
2.3. Activos y tasas de actividad de jóvenes y adultos según sexo	
2.3 bis. Activos y tasas de actividad de jóvenes y adultos según sexo	
Gráfico 6. Tasas de actividad de jóvenes hasta 24 años y adultos	
2.4. Activos según nivel de estudios y sexo	
2.4 bis. Activos según nivel de estudios y sexo.	
Gráfico 7. Tasas de actividad por nivel de estudios	
2.5. Población activa por comunidades autónomas	
2.6. Tasas de actividad por comunidades autónomas y sexos (16 a 64 años)	
Gráfico 8. Tasa de actividad por comunidades Autónomas.	
3. La población ocupada	98
3. Ocupados por sexo y edades	
3.1. Ocupados por edades y sexo	
Gráfico 9. Ocupados según sexo	
3.2. Tasas de ocupación por edades y sexo	
Gráfico 10. Tasas de ocupación según sexo	
3.3. Ocupados y tasas de ocupación de jóvenes y adultos según sexo	
3.3 bis. Ocupados y tasas de ocupación de jóvenes y adultos según sexo	
Gráfico 11. Tasas de ocupación de jóvenes y adultos	
3.4. Ocupados según nivel de estudios y sexo CNED 2000	
3.4 bis. Ocupados según nivel de estudios y sexo CNDE 2014	

- Gráfico 12. Tasa de ocupación según nivel de estudios
- 3.5. Ocupados por sectores de actividad
 - Gráfico 13. Ocupados según sector de actividad
- 3.6. Ocupados según secciones de actividad. CNAE 93
- 3.6 bis. Ocupados según secciones de actividad. CNAE 2009
- 3.7. Ocupados por situación profesional
 - Gráfico 14. Ocupados según situación profesional
 - Gráfico 14.1. Asalariados en el sector público
 - Gráfico 14. 2 No asalariados por situación profesional
- 3.8. Afiliados a la seguridad social según dependencia laboral
- 3.9. Asalariados según duración del contrato y sexo
 - Gráfico 15. Asalariados según duración del contrato
- 3.10. Asalariados según tipo de jornada y sexo
 - Gráfico 16. Asalariados según tipo de jornada
- 3.11. Proporción de asalariados según duración del contrato y tipo de jornada, por sexo
 - Gráfico 17. Tasa de temporalidad por sexos
- 3.12. Efectivos laborales según duración del contrato y tipo de jornada
- 3.13. Contratos registrados según duración del contrato y tipo de jornada
 - Gráfico 18. Nuevas contrataciones según duración
 - Gráfico 18 bis Tasa de contratación indefinida
- 3.14. Contratos registrados según sexo por duración, tipo de jornada y modalidad de contrato
 - Gráfico 19. Nuevas contrataciones según modalidad
 - Gráfico 20. Tipo de contratación según sexos
 - Gráfico 21. Evolución de las nuevas contrataciones según modalidad
- 3.15. Efectivos laborales según sexo y tamaño del centro
- 3.16. Efectivos laborales según duración del contrato y tamaño del centro
- 3.17. Efectivos laborales según tipo de jornada y tamaño del centro
- 3.18. Proporción de efectivos laborales según duración del contrato y tipo de jornada, por tamaño del centro
 - Gráfico 22. Tasa de temporalidad según tamaño del centro
- 3.19. Empresas inscritas en la seguridad social y trabajadores de las mismas, según tamaño
- 3.20. Población ocupada por Comunidades Autónomas
- 3.21. Tasas de ocupación por Comunidades Autónomas y sexos (16 a 64 años)
 - Gráfico 23. Tasas de ocupación por Comunidades Autónomas (16 a 64 años)

4. El desempleo

- 4. Parados por sexo y edades
 - 4.1. Parados por edades y sexo
 - Gráfico 24. Parados según sexo
 - 4.2. Tasas de paro por edades y sexo
 - Gráfico 25. Tasas de paro por sexo
 - 4.3. Parados y tasas de paro de jóvenes y adultos según sexo
 - 4.3 bis. Parados y tasas de paro de jóvenes y adultos según sexo
 - Gráfico 26. Tasas de paro de jóvenes hasta 24 años y adultos
 - 4.4. Paro registrado según sexo y edad
 - 4.5. Parados según nivel de estudios y sexo CNED-2000
 - 4.5 bis. Parados según nivel de estudios y sexo CNED-2000
 - Gráfico 27. Tasas de paro según nivel de estudios
 - 4.6. Parados por sectores de procedencia
 - Gráfico 28. Parados por sectores de actividad (CNAE 93 hasta 2007 y CNAE 09 desde 2008)
 - 4.7. Paro registrado según sectores de actividad

4.8. Parados con más de 1 año de búsqueda de empleo y hogares donde todos los activos está parados u ocupados

Gráfico 29. Incidencia del PLDs "Por tiempo de búsqueda de empleo"/Total paro, por edad

4.9.. Parados con más de un año de búsqueda de empleo) según sus características principales

4.10. Población parada por comunidades autónomas

4.11. Tasas de paro por comunidades autónomas y sexos.

Gráfico 31. Tasas de paro por comunidades autónomas.

5. La población inactiva desanimada

164

5. Inactivos que no buscan empleo por creer que no lo encontrarán

Gráfico 32. Inactivos que no buscan empleo por creer que no lo encontrarán

6. Los trabajadores extranjeros

167

6.1. Balance del mercado de trabajo "extranjeros" por sexo

Gráfico 33. Balance del mercado de trabajo "extranjeros" por sexo

6.2. Activos "extranjeros" por edades y sexo

6.3. Tasas de actividad "extranjeros" por edades y sexo

Gráfico 34. Tasas de actividad, empleo y paro extranjeros

6.4. Activos "extranjeros" según nivel de estudios y sexo

6.4 bis. Activos "extranjeros" según nivel de estudios y sexo

6.5. Ocupados "extranjeros" por edades y sexo

6.6. Tasas de ocupación "extranjeros" por edades y sexo

6.7. Ocupados "extranjeros" según nivel de estudios y sexo

6.7 bis. Ocupados "extranjeros" según nivel de estudios y sexo

6.8. Ocupados "extranjeros" por sectores de actividad

6.9. Ocupados "extranjeros" por tiempo de residencia en España

6.10. Parados "extranjeros" por edades y sexo

6.11. Tasas de paro "extranjeros" por edades y sexo

6.12. Parados "extranjeros" según nivel de estudios y sexo

6.12 bis. Parados "extranjeros" según nivel de estudios y sexo

6.13. Tasas de actividad por Comunidades Autónomas y sexo "extranjeros"

6.14. Tasas de empleo por Comunidades Autónomas y sexo "extranjeros"

6.15. Tasas de paro por Comunidades Autónomas y sexo "extranjeros"

7. Salarios y jornada de trabajo

188

7.1. Incremento salarial en convenios colectivos

Gráfico 35. Incremento salarial pactado y revisado

7.2. Incremento salarial revisado por ámbito funcional e institucional.

7.3. Incremento salarial revisado por sectores y salario mínimo interprofesional

7.4. Coste laboral por componentes

Gráfico 36. Variación interanual en % de los costes salariales y no salariales

7.5. Evolución salarial según edad, sector y tipo de contrato

Gráfico 37. Evolución del salario bruto anual según edades

7.6. Diferencias salariales por sexo según edad, sector y tipo de contrato año 2014

7.7. Salario bruto anual por comunidades autónomas y edades 2014

Gráfico 38. Evolución del salario bruto anual según ocupaciones en 2014.

7.8. Nº medio horas habitualmente trabajadas a la semana por los ocupados por sexo y situación profesional

8. La protección por desempleo

201

8.1. Beneficiarios de prestaciones por desempleo y tasas de cobertura

1. PRESENTACIÓN

El número 120 del *Informe Trimestral de Análisis del Mercado de Trabajo* ofrece información de las principales variables del mercado de trabajo, enmarcadas en un análisis de las tendencias más recientes.

El Informe se estructura **en ocho apartados**. En el primero se relacionan las principales variables del mercado de trabajo en España con el contexto de la UE. En los siguientes apartados se analizan las principales variables del mercado de trabajo, en particular la población activa, ocupada y en desempleo y la población inactiva “desanimada”, así como aquéllas cuestiones relacionadas con los salarios y la jornada de trabajo y se completa con información sobre la protección de los trabajadores en desempleo.

El análisis se realiza a partir de las principales estadísticas laborales y se centra en los **últimos datos disponibles** en el trimestre de referencia, con objeto de reflejar la situación más reciente de las principales tendencias del mercado de trabajo. Se acompaña de tablas estadísticas con información desde 1995 sobre los aspectos de mayor relevancia del mercado de trabajo. En la mayoría de los casos, se incluyen gráficos relativos a los datos más significativos.

En este número se incluyen tres **recuadros** con análisis específicos de la conflictividad laboral, la medición del paro de larga duración y la estructura salarial.

La información presentada procede fundamentalmente de las siguientes **fuentes**:

- La *Encuesta de Población Activa* del Instituto Nacional de Estadística, de periodicidad trimestral, con los datos de la serie revisada de la EPA 2002/2013, que incorpora la nueva base poblacional derivada del Censo de Población y Viviendas de 2011.
- La *Estadística de Flujos de la Población Activa*. Esta estadística recoge los movimientos entre dos trimestres consecutivos entre las situaciones de ocupación, paro e inactividad en términos brutos, información más amplia que la que se venía ofreciendo desde 1987, la cual se refería simplemente

a la variación trimestral neta, en términos de probabilidades de transición entre dos situaciones laborales.

- Cifras mensuales de *Paro Registrado* y *Contratación* registradas en los Servicios Públicos de Empleo, así como de *Trabajadores Afiliados* a la Seguridad Social y *Empresas Inscritas*, ambas del *Ministerio de Empleo y Seguridad Social (MEYSS)*.
- Datos de la evolución de los salarios de la *Estadística de Convenios Colectivos de Trabajo*, del MEYSS y de la *Encuesta Trimestral de Coste Laboral* y la *Encuesta Anual de Estructura Salarial* del INE.
- *Encuesta Anual Laboral 2015*, de periodicidad anual, con información relevante sobre el comportamiento de las empresas en materia laboral, que viene a sustituir a la *Encuesta de Coyuntura Laboral*, que hasta 2012 se elaboraba trimestralmente.

Este Informe se centra en el análisis de las principales estadísticas del mercado de trabajo relativas al cuarto trimestre de 2016 y ha sido realizado con la información disponible a 2 de marzo de 2017.

2. RESUMEN DEL CUARTO TRIMESTRE DE 2016

Durante el cuarto trimestre de 2016 la economía ha mantenido un ritmo elevado de crecimiento, en un entorno europeo de crecimiento lento y desigual.

En el **cuarto trimestre de 2016** se acumulan catorce trimestres consecutivos de crecimiento del PIB y a ritmos elevados. El mercado de trabajo muestra un comportamiento dinámico: desde el inicio de la recuperación en 2014 se han creado más de un millón y medio de empleos y el paro se ha reducido en más de un millón setecientas mil personas, mientras que la población activa ha descendido en unas ciento treinta mil personas.

El incremento trimestral del PIB alcanzó en el cuarto trimestre de 2016 el 0,7%, al igual que en el trimestre anterior, de acuerdo con los datos de la *Contabilidad Nacional Trimestral* del INE. En términos interanuales alcanza el 3%, dos décimas por debajo del alcanzado en el tercer trimestre.

La economía y el empleo presentan crecimientos próximos al 3%

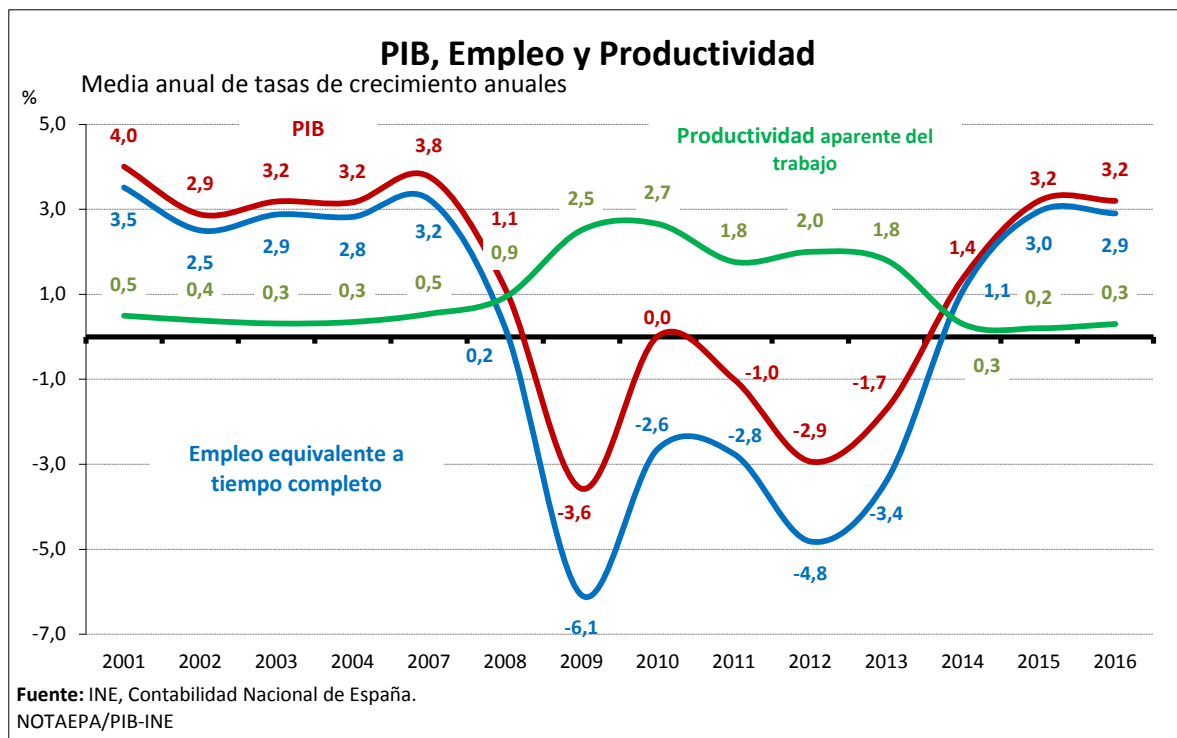

El empleo, expresado en puestos de trabajo equivalente a tiempo completo según la Contabilidad Nacional, aumentó un 2,7% en el cuarto trimestre de 2016, lo que ha supuesto la creación de cuatrocientos sesenta mil empleos en el último año, 463.000, a un ritmo cuatro décimas superior al mostrado por la Encuesta de Población Activa. Este incremento del empleo ha ido acompañado de un pequeño avance de la productividad aparente del factor trabajo, que aumenta un 0,3%, y de una caída de los costes laborales unitarios nominales, que descienden dos décimas y se sitúan ocho décimas por debajo del deflactor implícito de la economía, en un marco de crecimiento de la inflación a partir de septiembre, tras diez meses de caída continuada.

En el cuarto trimestre de 2016, las cifras trimestrales de la **Encuesta de Población Activa** muestran un comportamiento marcadamente estacional. En un contexto de expectativas empresariales al alza, el empleo desciende levemente pero el paro se reduce, aunque en términos desestacionalizados ambos han evolucionado favorablemente.

Con datos anuales, se consolida la tendencia hacia la creación de empleo y el descenso del paro: en el último año se han creado 413.900 empleos y el paro se ha reducido en 541.700 personas. Un año antes, se habían creado quinientos veinticinco mil empleos y el paro se reducía en más de seiscientos cincuenta mil personas, en un contexto de descenso de la población activa.

A modo de síntesis, los **aspectos** más relevantes a destacar en los datos de la EPA del **cuarto trimestre de 2016** son los siguientes:

- Trimestralmente **el empleo desciende en 19.400** personas, hasta 18.508.100, **el paro desciende en 83.000** personas, hasta las 4.237.800, y 102.400 personas salen de la **población activa**, que baja a 22.745.900 activos.

- En términos **desestacionalizados** la evolución ha sido más favorable: el **empleo aumenta** un 0,41%, menos que en el trimestre anterior (0,71%), y el **paro desciende** un 3,78%, acumulando casi cuatro años de descensos consecutivos, quince trimestres.
- En cifras **anuales**, **se consolida la tendencia** hacia la **creación de empleo**: el empleo **aumenta en 413.900 personas**, un 2,3%, a un ritmo algo menor al del tercer trimestre (2,7%).
- **El paro** registra un **descenso significativo** con **541.700** parados menos, un -11,3% de descenso, y acelera los ritmos de la caída acumulada en los últimos tres años.
- **Territorialmente**, el empleo aumenta en nueve Comunidades Autónomas y el paro ha descendido en doce. En el año aumenta el empleo y desciende el paro en todas ellas, excepto en Extremadura. Los comportamientos más favorables los presenta Cataluña, junto con Comunidad Valenciana y Madrid.
- En el último año desciende el **flujo** de entrada a la ocupación, entran 1.356.900 personas, 34.400 personas menos, y el de salida, lo hacen 1.339.800 personas, 33.400 menos que hace un año. Paralelamente, desciende el flujo de salida del paro, lo hacen 1.614.500 personas, 20.800 menos que hace un año, pero desciende también el flujo de entrada al paro, lo hacen 1.554.500 personas, 83.300 menos.
- En este contexto, vuelve a descender el número de **hogares** con todos sus miembros activos en paro, en 50.500, para situarse en 1.387.700, a la vez

que aumentan los hogares con todos sus activos ocupados en 60.700, hasta 9.883.600 hogares.

3. ANÁLISIS

3.1. CONTEXTO GENERAL DEL MERCADO DE TRABAJO

El mercado de trabajo en la **Unión Europea** en los tres primeros trimestres de 2016 presenta un comportamiento progresivamente más favorable.

Con los últimos datos de las Cuentas Nacionales, durante el tercer trimestre de 2016, a la espera de que se publiquen el 15 de marzo los relativos al cuarto trimestre, el **empleo** en la Zona euro ha crecido trimestralmente al mismo ritmo que en el conjunto de la UE, un 0,2%, mientras que anualmente aumentó un 1,2% en la eurozona y un 1,1% en la UE-28. En el conjunto de la UE hay 232,5 millones de personas ocupadas, la cifra más alta de la serie histórica, de los que 153,4 millones corresponden a la Zona euro. España vuelve a encontrarse entre los países donde ha aumentado más intensamente el empleo en el último año, un 2,8%.

Los últimos datos disponibles de la *Encuesta Comunitaria de Fuerzas de Trabajo*, relativos al tercer trimestre de 2016, refuerzan la tendencia positiva observada desde 2014: aumenta el empleo y desciende el paro por segundo trimestre consecutivo, frente al retroceso observado en el primer trimestre, con un marcado componente estacional. En este sentido, la evolución viene siendo más favorable en los trimestres centrales del año y peor en los trimestres extremos.

En el tercer trimestre de 2016, para el conjunto de la Unión Europea, trimestralmente el empleo aumentó en casi un millón setecientas mil personas, 1.681.500, y el paro descendió en más de setecientas mil personas (-740.300), si bien en menor cuantía que en el segundo trimestre. Paralelamente, se incorporaron 941.200 trabajadores al mercado de trabajo. En términos interanuales, en el tercer trimestre se crean 3.195.400 empleos adicionales y el paro desciende en 1.634.800 personas.

En los dos últimos años se han creado más de cinco millones de empleos y el paro ha descendido más de tres millones y medio de personas en el conjunto de la UE.

La estimación de Eurostat referida a enero de 2017 sitúa la tasa de **paro** armonizada en la Zona euro en el 9,6% y en la UE-28 en el 8,1%, la más baja desde mayo de 2009, con 19,9 millones de personas en paro. La tasa de paro presenta una tendencia ligeramente descendente desde el máximo alcanzado en el segundo trimestre de 2013, acumulando caídas sucesivas, de forma que en el último año el paro ha descendido en 1,7 millones de personas. España es, después de Grecia, el país que presenta la tasa de paro más alta, 18,2%, frente a Chequia y Alemania, con una tasa de paro inferior al 4%, seguida de Reino Unido, Holanda y Austria, con la tasa de paro por debajo del 6%. En un nivel intermedio se mantienen Francia y Portugal, con una tasa del 10%, y del 11,9% en Italia. España es el país donde más ha descendido la tasa de paro desde finales de 2014, con unos niveles de partida significativamente más altos.

La tasa de paro joven ha descendido también, al 20% en la Zona euro y al 17,7% en la UE-28, presentando la tasa de paro juvenil más baja Alemania, 6,5%, y la más alta Grecia 45,7%, seguida de España e Italia, en el entorno del 40%.

En cuanto a la **actividad económica**, el tercer trimestre de 2016, en un contexto todavía de debilidad, se estima que el **PIB** aumentó un 0,4% en la Zona euro y un 0,5% en la UE-28 impulsado, de nuevo, por España, junto con alguno de los antiguos países del Este, hasta acumular un incremento anual en el conjunto del año del 1,7% y del 1,9, respectivamente.

Las **Previsiones de Invierno 2017** de la Comisión de la UE para los dos próximos años, formuladas el pasado 13 de febrero, revisan ligeramente al alza las perspectivas de crecimiento para la UE, en un marco de elevada incertidumbre. Se estima para la Zona euro un crecimiento del 1,5% en 2017, para repuntar en 2018

hasta el 1,7%, acompañado de un crecimiento lento del empleo, del 1%, junto con una tasa de paro en el entorno del 9,5%.

Para **España** las previsiones de la Comisión son más favorables que para el conjunto de la UE, en la misma línea que las formuladas en Otoño: se prevé un crecimiento del 2,3% en 2017 y del 2,1% en 2018, junto con un incremento del empleo del 2,1% en 2017 y del 1,8% en 2018, junto con una caída de la tasa de paro al 16,5% en 2018.

Las previsiones económicas de los diversos servicios de estudios nacionales sobre la evolución de la economía española en el corto plazo fueron revisadas significativamente al alza para 2016 y son algo más favorables para 2017 y 2018 que las formuladas por la UE y la OCDE.

Las últimas previsiones del Ministerio de Economía y Competitividad formuladas para la economía española, el pasado 2 de diciembre, prevén para el año 2017 un crecimiento del PIB a una tasa del 2,5% y del 2,4% para el empleo y algo más moderadas para el año 2018, del 2,4% y del 2,3%, respectivamente, con la tasa de paro en el entorno del 15% al término del año 2018.

Por lo que se refiere a **España**, en el tercer trimestre de 2016 la evolución de las principales variables del mercado de trabajo presenta un comportamiento dinámico, en línea con el presentado en el segundo trimestre. De acuerdo con la *Encuesta Comunitaria de Fuerzas de Trabajo*, en el tercer trimestre de 2016, último dato disponible, se crean 229.200 empleos adicionales y el paro desciende en 255.600 personas.

En términos anuales, España ha vuelto a acumular casi medio millón de empleos adicionales, casi una quinta parte del empleo generado en la Zona euro en el último año, donde se han creado dos millones seiscientos mil empleos. Asimismo acumula más de medio millón de parados menos, más de la mitad de la caída del paro registrada en la Eurozona. Esta tendencia se viene observando desde 2014, con el inicio de la recuperación económica, frente a los años centrales de la crisis

en los que España venía concentrando una parte significativa del incremento del paro en la UE.

La **participación** de la población en el mercado de trabajo en España se mantiene por encima de la participación media en la Zona Euro, con una tasa de actividad para la población de 15 a 64 años en el tercer trimestre de 2016 del 74,3%, frente al 73% en la UE-19.

La tasa de actividad en España es más alta que en la UE

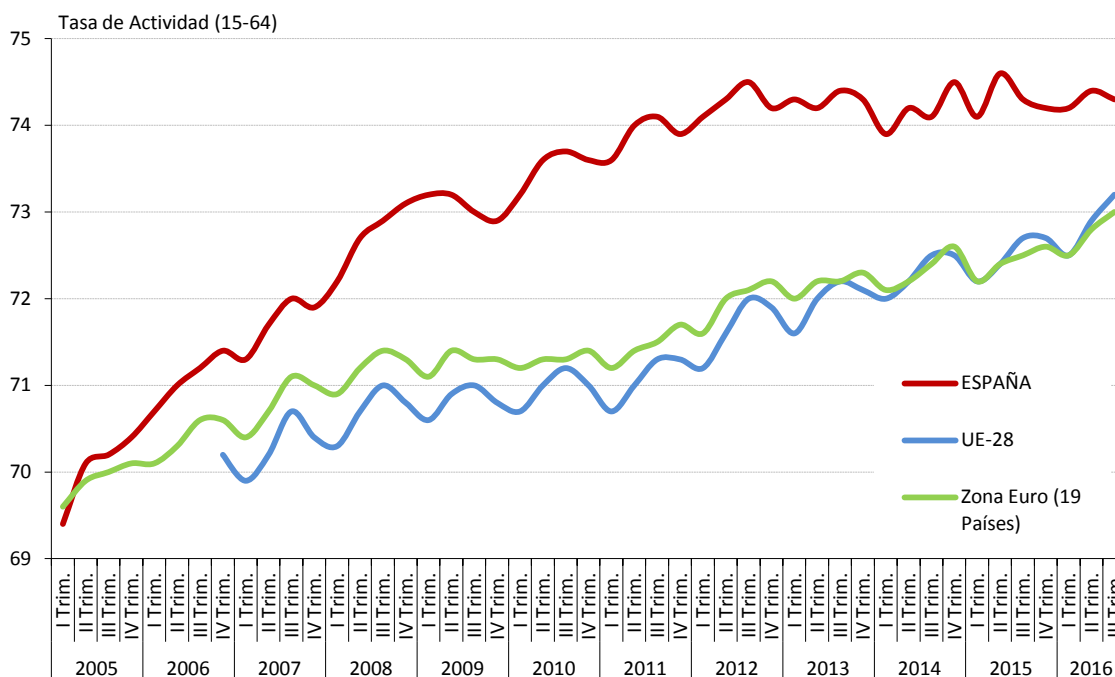

La **tasa de empleo** en España se mantiene seis puntos inferior a la presentada en la UE-19, en el 60,2% frente a 65,9%, aunque en el último año acumula casi dos puntos de aumento, 1,8 pp, mientras que en la UE-19 aumentó un punto. Es en la tasa de paro dónde las diferencias son más marcadas y persistentes: la tasa de paro en España duplica la media de la Eurozona: 19% frente a 9,7%, si bien a lo

largo del último año ha descendido a mayor ritmo, casi dos puntos y medio frente a tan solo siete décimas en la UE-19.

La tasa de paro descende más en España que en la UE

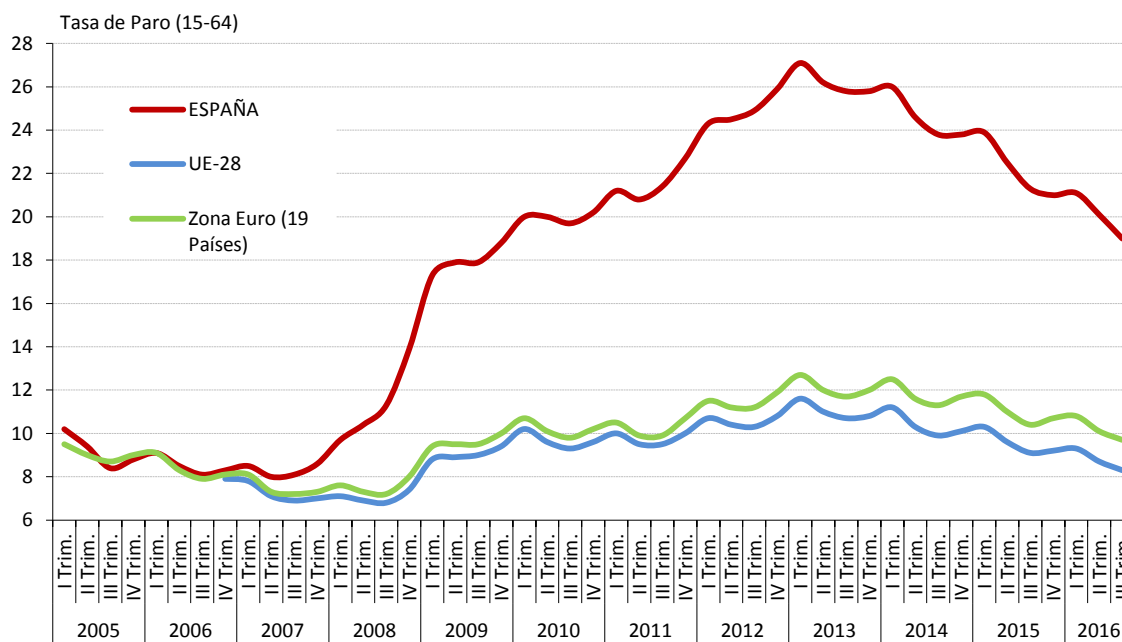

FUENTE: EUROSTAT
A-INF TRIMUE.2-TASAS

Entre los **jóvenes**, la situación en España con respecto a la observada en la UE presenta unas diferencias más marcadas. La tasa de actividad se mantiene por debajo de la media de la UE, si bien subió al 34,5% en el tercer trimestre de 2016, seis puntos por debajo del 40,5% en la UE-19. En tasa de empleo, aunque ha aumentado en el tercer trimestre, España se mantiene significativamente por debajo, 20% frente al 32,3% en la UE-19, con pequeñas oscilaciones en el último año, mientras que la tasa de paro está descendiendo a mayor ritmo, casi cinco puntos en el último año, el triple que en la UE-19, sin embargo, la tasa de paro juvenil sigue siendo muy superior a la de la Zona euro, del 41,9% frente a 20,4%.

La tasa de paro joven reduce la diferencia respecto a la media UE

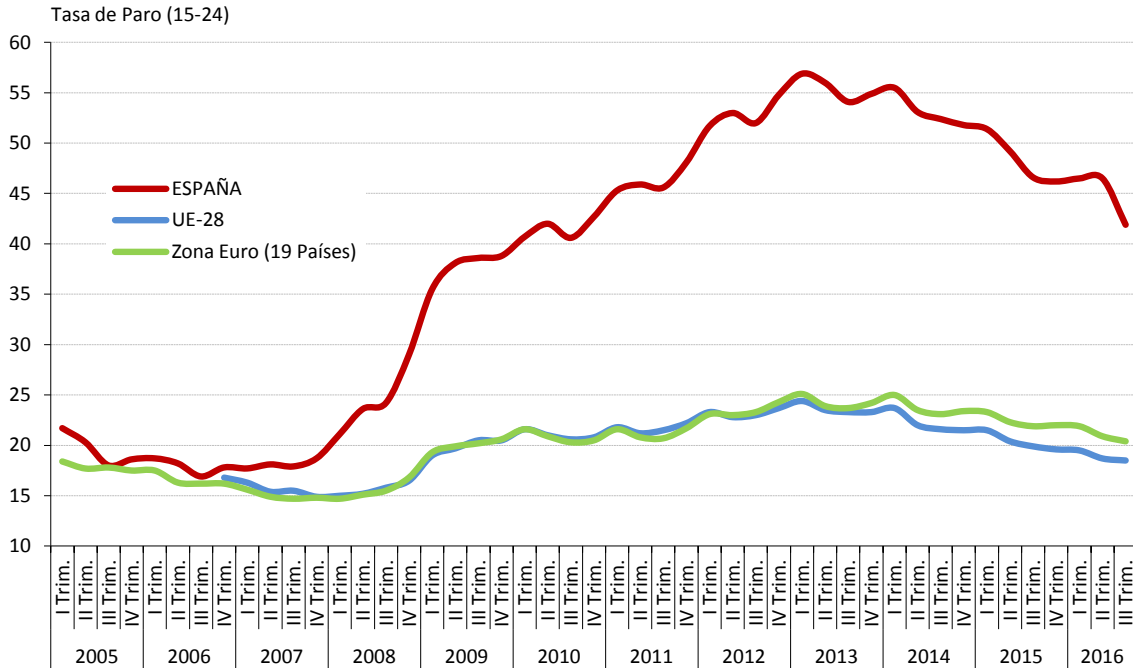

FUENTE: EUROSTAT
A-INF TRIMUE.3-TASAS15-2

Respecto a los jóvenes en edad laboral que están fuera del mercado de trabajo y del sistema educativo, se observa una tendencia descendente desde el máximo alcanzado en 2013. En 2015, último año disponible, se ha reforzado la tendencia descendente en la tasa de los denominados **jóvenes “ninis”**, jóvenes hasta 25 años que no están trabajando y tampoco están estudiando ni siguen ningún tipo de formación. En España, desciende un punto y medio con respecto a 2014, hasta el 15,6%, mientras que en la UE-17 descendía apenas dos décimas, al 12,3%, según los datos de Eurostat relativos a 2015. Esta tasa es más elevada entre los hombres, 16,4% (-1,6 pp) que entre las mujeres 14,9% (-1,3 pp).

La tasa “nini” descendió en España en 2015 a mayor ritmo que en la UE

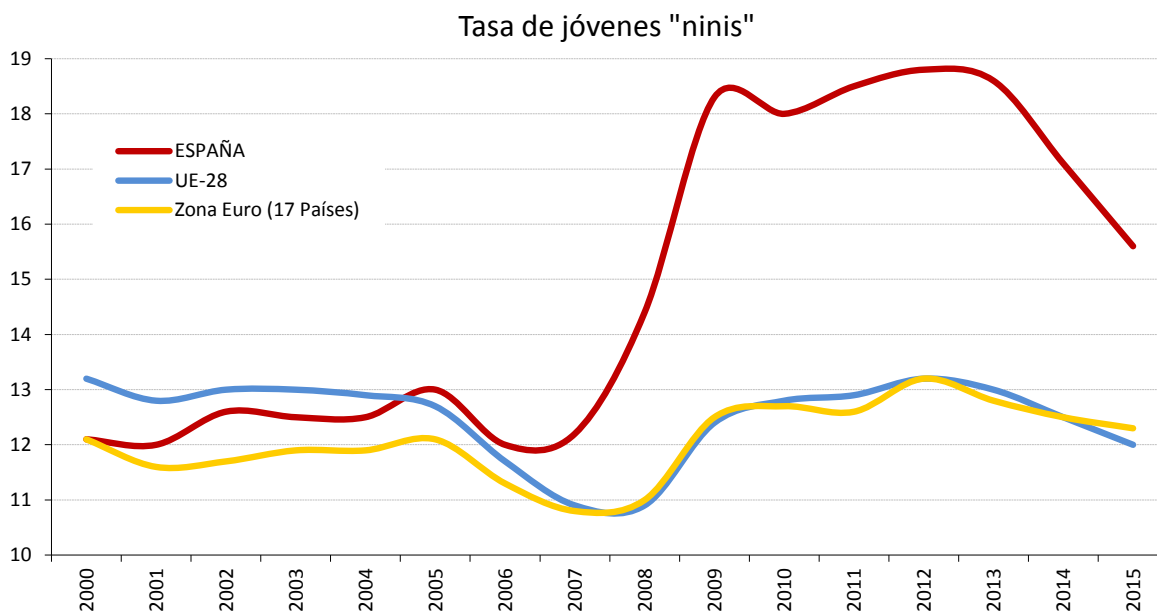

FUENTE: EUROSTAT

⁽¹⁾ UE-27 de 2000 a 2003.

A-INF TRIM\UE.4-NI-nisFUENTE: EUROSTAT

En cuanto a los **trabajadores de más edad** las tendencias de actividad, empleo y paro están siendo también positivas. En este sentido, con datos del tercer trimestre de 2016, entre los trabajadores de 55 a 64 años la tasa de empleo ha subido hasta el 49,5%, aumenta en 2,5 puntos en el último año frente a 1,9 puntos en la UE-19, a la vez que la tasa de paro ha caído con más intensidad, cae 2 puntos frente a 0,5 puntos en la UE, y se sitúa en el 16,5%.

Por último, en cuanto al **paro de larga duración “por tiempo en desempleo”**, de acuerdo con el criterio de Eurostat, la incidencia de los parados que llevan más de un año en paro sobre el total de parados es inferior en España que en la UE, del 48,1% frente al 50,4% en la UE-19 en el tercer trimestre de 2016. Antes de la crisis, la incidencia del PLD en España era muy inferior a la observada en la UE: en 2007 el 20,4% de los parados en España llevaban más de un año en paro frente al 44% en la UE-19.

3.2. LA POBLACIÓN ACTIVA

En el cuarto trimestre de 2016 la **población activa** ha descendido en 102.400 personas, a **22.745.900**, por debajo de los veintitrés millones de personas alcanzados en el segundo trimestre de 2015. En el último año se ha reducido en 127.800 personas (-0,6%)¹.

La caída de la población activa registrada en el trimestre se ha concentrado en los hombres, se retiran 75.200 hombres frente a los trimestres centrales del año en los que se incorporaron 20.000, y en las edades jóvenes hasta 29 años ya que entre la población adulta aumenta en alrededor de 40.000. Entre las mujeres, el descenso ha sido menor, se reduce en 27.300 activas.

La tasa de actividad desciende entre los jóvenes

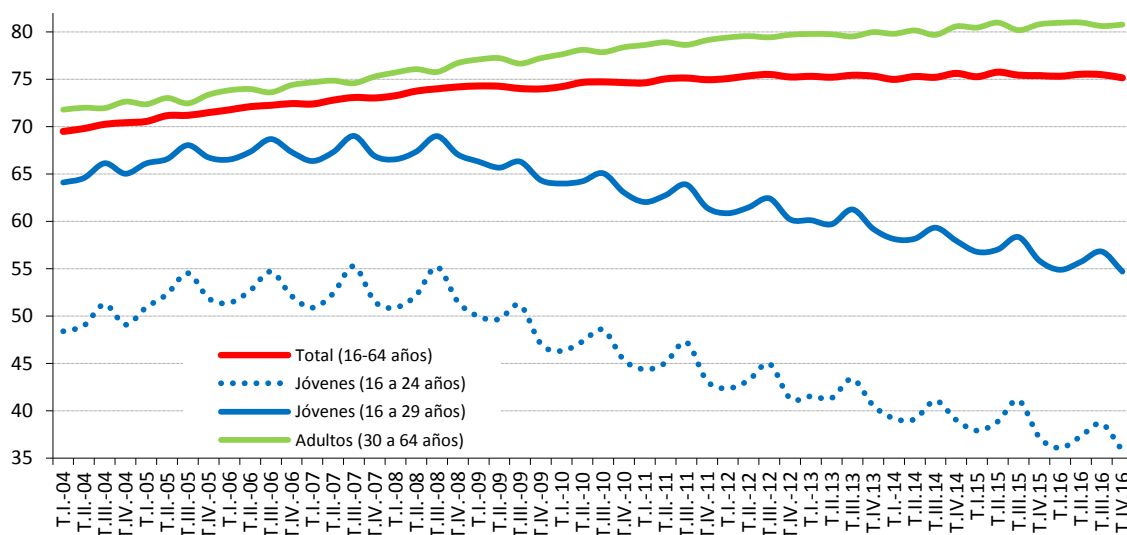

FUENTE: INE.EPA

A-INF TRIM\2.3.BIS.tasactjovadul

¹ De acuerdo con el análisis realizado por el INE, la tendencia descendente observada en la población activa desde finales de 2012 se encuentra vinculada a la caída de la población en edad laboral, como consecuencia de la reducción del número de extranjeros, del envejecimiento de la población y del mayor número de jóvenes que cursan estudios.

La **tasa de actividad** baja tres décimas con respecto al trimestre y con respecto al año anterior, para situarse en el 75,1% para la población de 16 a 64 años, pero se mantiene entre los **niveles más altos** de la serie histórica.

Por **grupos de edad**, entre los jóvenes la tasa de actividad desciende casi tres puntos, después de aumentar en los trimestres centrales, y acumula una caída anual de -1,4 puntos, hasta el 35,8%. Entre los adultos, la tasa de actividad es alta y se mantiene prácticamente estable en el trimestre y en el año.

Por **niveles de estudios**, agrupados en bajos, medios y altos², se mantienen sin cambios las grandes diferencias en la tasa de actividad según el nivel alcanzado, más marcadas en el nivel bajo con respecto al medio (22,6 pp) y algo más atenuadas entre los niveles medios y altos (alrededor de 14 pp).

La tasa de actividad se mantiene estable en el nivel de estudios alto

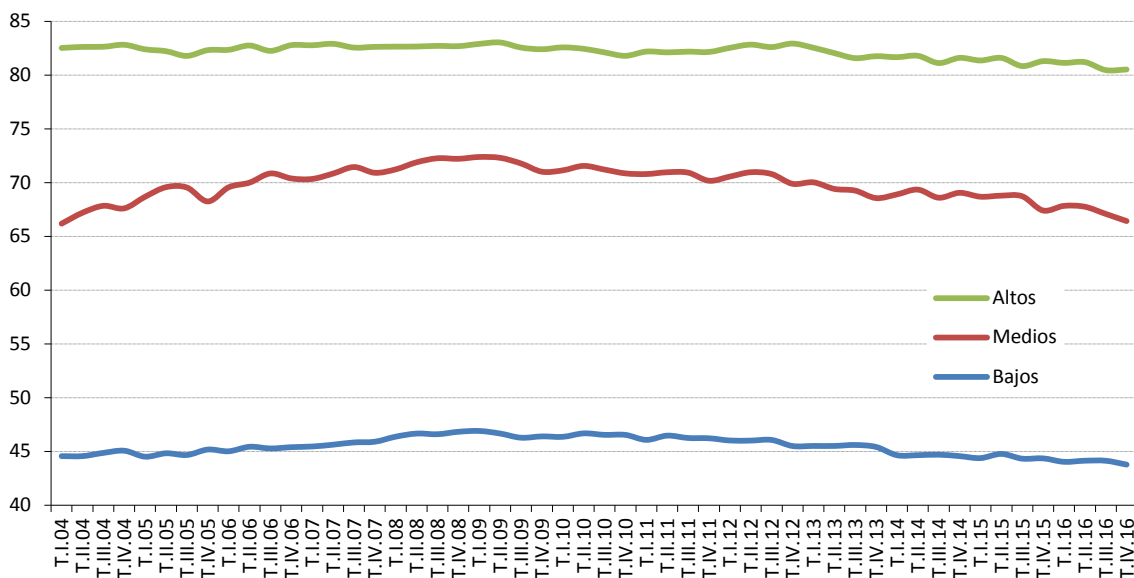

FUENTE: INE.EPA
A-INF TRIM\2.4.ACTNESX

² Si se agrupan los niveles en tres grandes grupos no son apreciables diferencias debidas a la organización de los datos a partir del primer trimestre de 2014 de acuerdo con la Clasificación Nacional de Educación 2014 (CNED-2014), que sustituyó a la CNED-2000, vigente hasta el cuarto trimestre de 2013.

En el cuarto trimestre de 2016 las tasas de actividad experimentan un pequeño descenso: en el nivel de estudios bajo la tasa baja cuatro décimas, al 43,8%, en el nivel medio baja siete décimas, al 66,4% y en el nivel alto se mantiene en el 80,5%.

Por **Comunidades Autónomas**, la población activa en el cuarto trimestre de 2016 aumenta únicamente en tres y desciende en el resto. Los incrementos se registran en Castilla-La Mancha, Comunidad Valenciana y Madrid, con alrededor de 10.000 activos más en cada una de ellas. Anualmente destaca el aumento en Comunidad Valenciana, 15.200 activos más, frente al descenso en Madrid y Andalucía, en las que se reduce en más de 50.000 activos.

La tasa de actividad aumenta en nueve Comunidades Autónomas

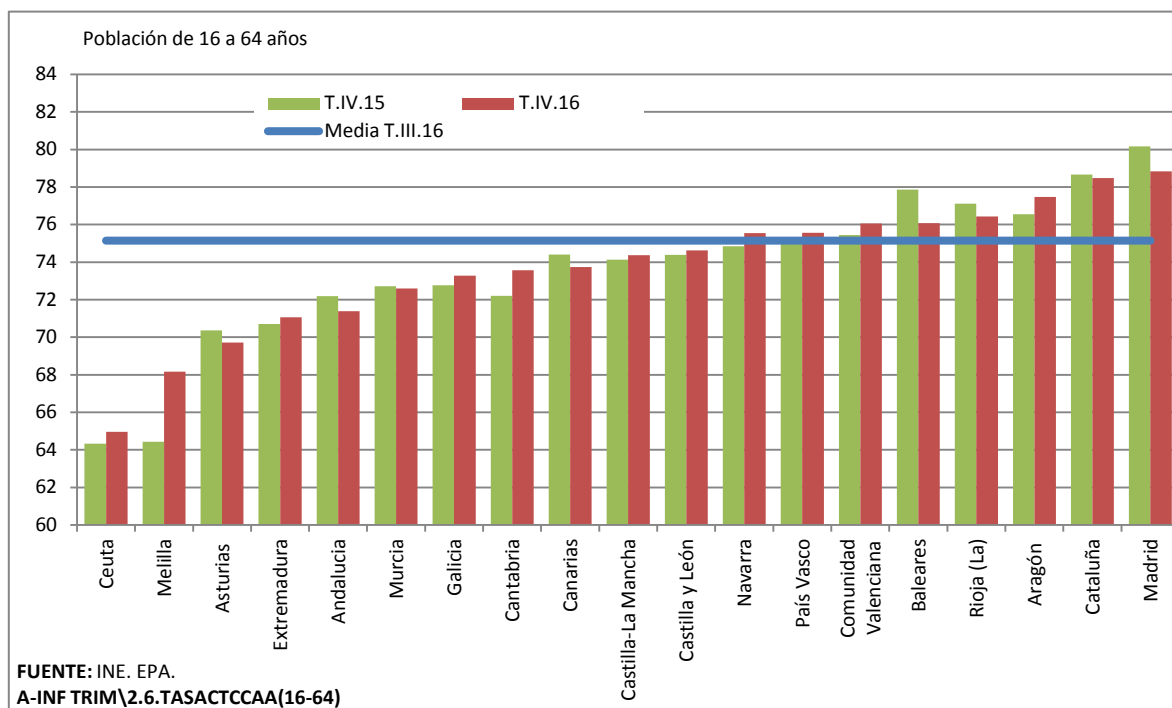

La tasa de actividad experimenta pequeños aumentos en el último año en nueve autonomías, destacando los de Baleares (+1,8 pp) y Cantabria (+1,4 pp). La tasa más alta la presentan Madrid y Cataluña, en torno a 79%, frente a la más baja en

Asturias, Andalucía y Extremadura, en el entorno del 71%, manteniendo la dispersión en torno a la media.

3.3. LA POBLACIÓN OCUPADA

En el cuarto trimestre de 2016 el **empleo** experimentó un pequeño descenso, descendiendo en 19.400 personas, un -0,1%, hasta los **18.508.100**. Este descenso contrasta con los aumentos que se venían registrando desde el segundo trimestre de 2014, con la excepción del primer trimestre de 2016. Con datos desestacionalizados, el empleo aumenta un +0,4%, menos que en el trimestre anterior (+0,7%).

El empleo descende trimestralmente únicamente entre los hombres (-40.900) y entre los jóvenes hasta 29 años (-103.900), mientras que aumenta entre las mujeres (+21.400) y entre los adultos (+80.200).

En términos anuales se registra un incremento importante, aunque de menor cuantía que en el trimestre anterior, con **413.900 ocupados más**, a una tasa del +2,3%, cuatro décimas inferior a la alcanzada en el trimestre anterior.

Se crea empleo, durante dos años consecutivos, de forma generalizada, en ambos sexos y en todos los grupos de edad, con mayor intensidad entre los de edad intermedia, de 30 a 54 años, los cuales absorben la mitad del empleo generado en el último año. En el cuarto trimestre de 2016 las mujeres concentran la mitad del empleo generado en cifras anuales (+205.400), a la vez que son los trabajadores adultos los que absorben la casi totalidad del empleo creado en el año (+394.500).

La **tasa de empleo** para la población de 16 a 64 años en el cuarto trimestre de 2016 se mantiene en el 61,1%, y supera en un punto y medio la de hace un año. Entre los hombres se sitúa en el 66,3% y entre las mujeres en el 55,8%. Las **tasas de empleo más elevadas** corresponden a los **grupos centrales** de edad, que son, a su vez, los más activos laboralmente: sube al 79,7% entre los hombres de 30 a 54 años y al 67,1% entre las mujeres de esa edad.

La tasa de ocupación aumenta entre los adultos

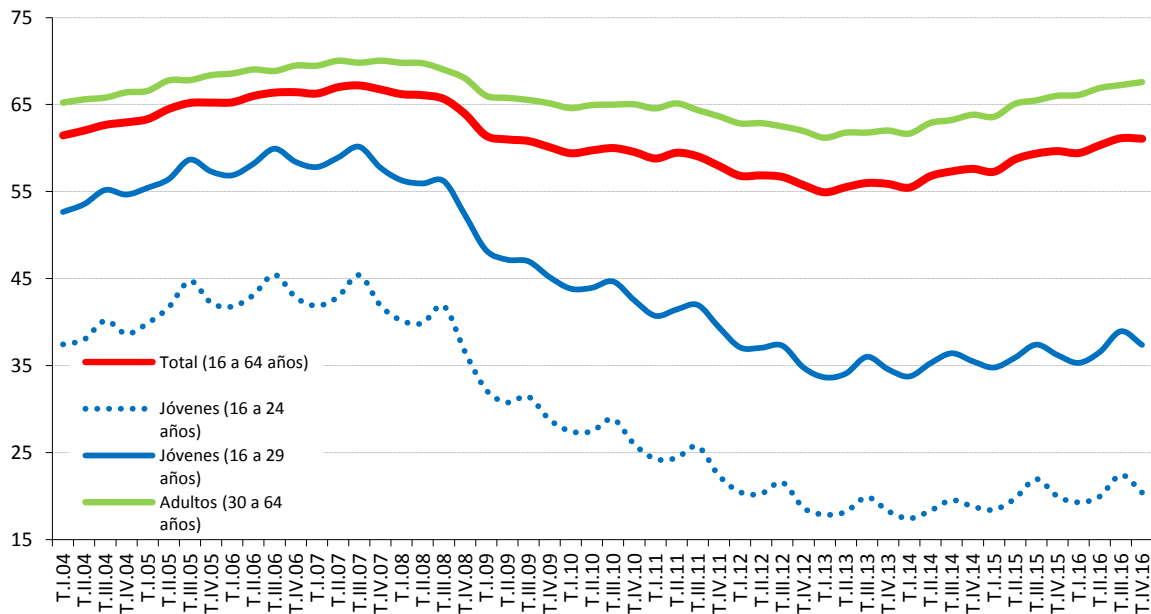

FUENTE: INE. EPA
A-INF TRIM\3.3.BIS.tasocujovadul

Entre la población joven de hasta 29 años apenas existen diferencias de género, al igual que sucede con la actividad. Para los mayores de 30 años la tasa de empleo de los hombres supera ampliamente la de las mujeres, de forma más acusada entre los más mayores de 55 a 64 años, con doce puntos de diferencia, mientras que entre los jóvenes esa diferencia es inferior a tres puntos. La tendencia, no obstante, es a reducirse.

Según el **nivel de estudios**³, la tasa de empleo de los niveles altos es significativamente más alta que en los medios y duplica la del nivel de estudios bajo. En el cuarto trimestre ha aumentado únicamente en el nivel alto.

La tasa de empleo para los niveles bajos en el cuarto trimestre de 2016 se mantiene en el 32,2% y en el 54,5% en los niveles medios y sube dos décimas en

³ Por grandes niveles de estudio. Al igual que sucede con la actividad, los datos de ocupación por nivel de estudios a partir del primer trimestre de 2014 se han obtenido de acuerdo con la CNED-2014, por lo que no son comparables en cifras absolutas con las series anteriores.

los niveles altos, al 71,4%. En el último año ha aumentado un punto en el nivel bajo y medio y permanece estable en el nivel alto.

La tasa de ocupación sube en los niveles de estudios altos

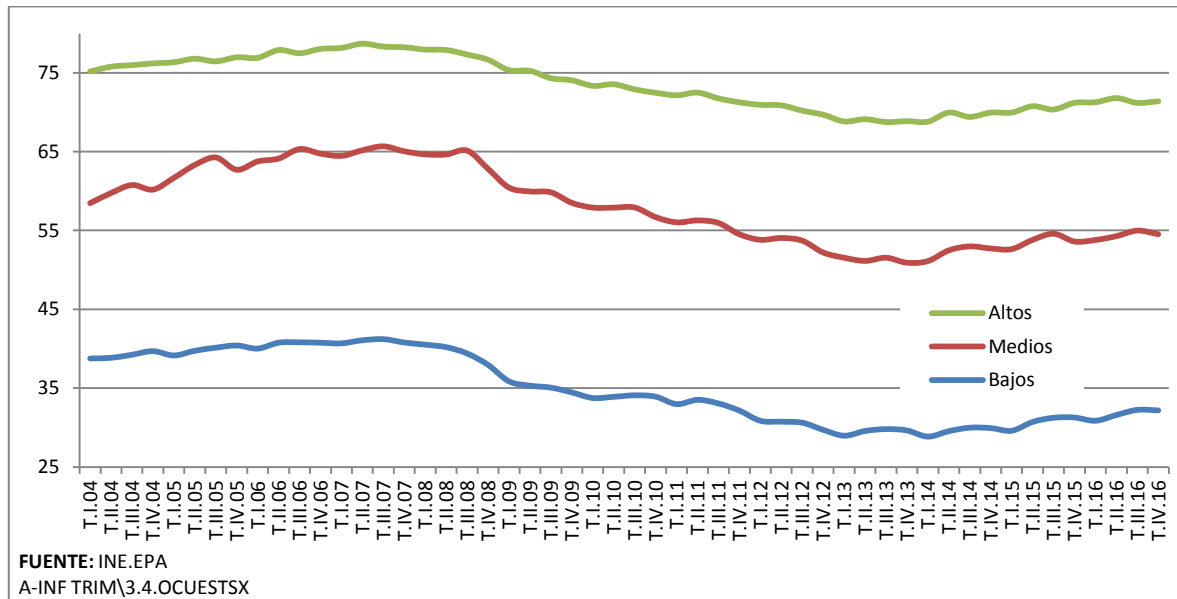

Por **sectores de actividad** económica, el empleo aumenta trimestralmente en agricultura, con 72.900 empleos adicionales, y en industria (+47.800) y desciende en servicios (-112.300) y construcción (-27.900). En el último año, el empleo aumenta en todos los sectores de la economía sin excepción. Destaca industria donde aumenta un 4,7% y se crean 115.700 empleos, junto con agricultura (un 4,7% y 37.000 empleos), pero es en el sector servicios donde se generan más empleos, 240.400.

Por **ramas de actividad**, el empleo aumenta en el cuarto trimestre en catorce ramas de actividad y desciende en las siete restantes. Trimestralmente, los incrementos más elevados los presentan las ramas Agrarias (+72.900), Educación (+66.500) e Industria Manufacturera (+35.100), mientras que los descensos se concentran en Hostelería (-134.500) y en Sanidad (-66.100). En términos anuales aumenta en la mayoría de ellas, con mayor intensidad en Industria Manufacturera (+108.300) y en Comercio (+88.600).

Destaca el incremento del empleo en Industria

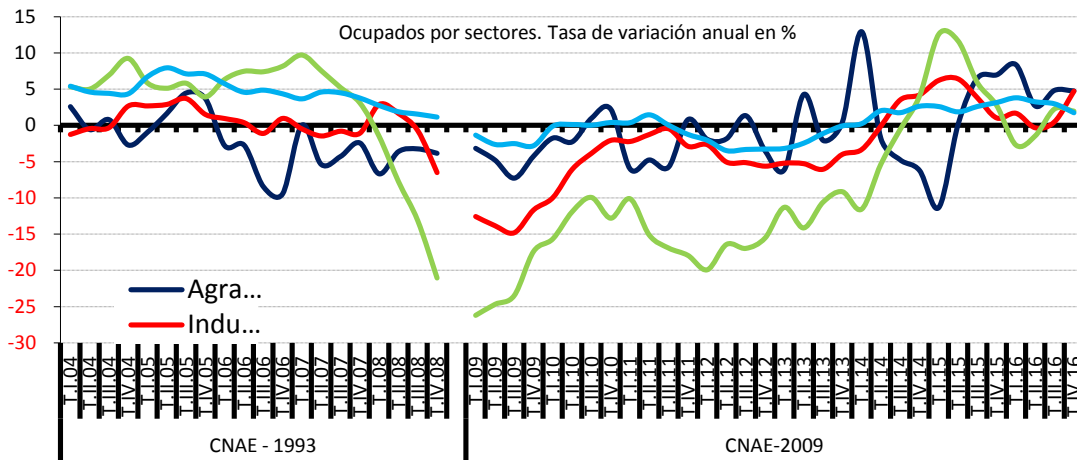

FUENTE: INE. EPA
A-INF TRIM\3.5.OCUSEAC

Por situación profesional, el empleo desciende en el último trimestre entre los asalariados (-19.200), la mayoría en el sector público (-17.800), y apenas entre los trabajadores por cuenta propia (-1.700).

El empleo asalariado absorbe la mayor parte del empleo generado

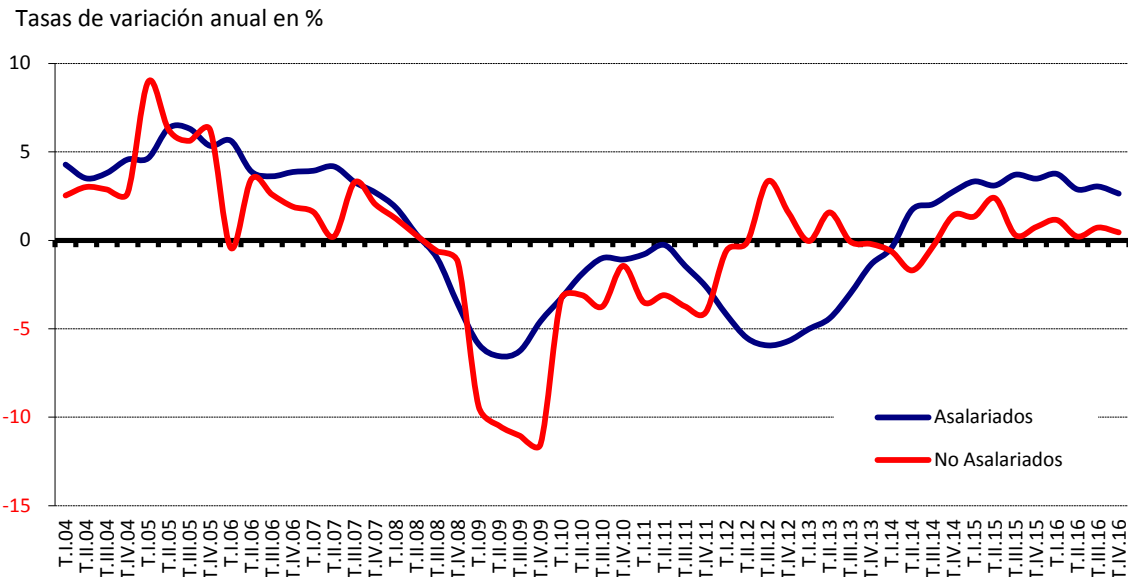

FUENTE: INE. EPA
A-INF TRIM\3.7.OCUSIPR

En términos anuales, tal y como viene observándose desde el inicio de la recuperación en 2014, el empleo privado viene concentrando la mayor parte del empleo generado, 411.200 empleos adicionales, mientras que en el sector público ha descendido (-14.600). Igualmente, es el empleo en el sector privado el que mantiene ritmos elevados de crecimiento, superiores al 3%.

Recuadro 1. Recuperación del empleo por ocupaciones

La recuperación del empleo muestra algunas peculiaridades según la ocupación del trabajador. Entre 2016 y 2011, el número de directores y gerentes cayó un -17,9%. Sin embargo, el de técnicos y profesionales científicos e intelectuales, un colectivo mucho mayor, subió el 9,5%. Esto significa que si en el año 2011 los técnicos eran 3,3 veces más que los directivos, en el año 2016 la proporción se había elevado a 4,4 veces.

Ocupados por ocupación. Valores absolutos y variación porcentual respecto al periodo anterior

Unidades: miles de personas (media de los cuatro trimestres del año)

	2016		2015		2014		2013		2012		2011	Var % 2016/2011
	Ocups.	Var %	Ocups.	Var %	Ocups.	Var %	Ocups.	Var %	Ocups.	Var %	Ocups.	
1 Directores y gerentes	750,3	-3,0	773,3	-0,6	778,1	-3,0	802,3	-7,2	864,4	-5,5	914,3	-17,9
2 Técnicos y profesionales científicos e intelectuales	3.280,4	5,3	3.115,6	2,6	3.035,4	0,4	3.024,0	0,6	3.006,2	0,3	2.996,3	9,5
3 Técnicos; profesionales de apoyo	1.947,6	2,9	1.893,4	2,7	1.844,3	3,1	1.788,8	-2,5	1.835,6	-5,8	1.949,2	-0,1
4 Empls. contables, admivos. y otros de oficina	1.827,3	-0,4	1.834,6	4,2	1.760,7	3,0	1.710,1	-5,9	1.817,3	-4,0	1.892,4	-3,4
5 Trabs. servicios de restauración, personales, protección y vendedores	4.178,0	1,3	4.125,6	2,5	4.024,5	2,3	3.935,3	-1,1	3.978,2	-1,0	4.018,4	4,0
6 Trabs. cualifics. sector agrícola, ganadero, forestal y pesquero	440,0	0,3	438,6	-0,2	439,6	-2,5	451,1	-2,2	461,2	-1,2	466,7	-5,7
7 Artesanos y trabs. cualifics. Inds. manufact. y la construcción	2.062,3	3,5	1.991,9	5,3	1.891,5	0,9	1.875,1	-6,6	2.007,2	-10,2	2.235,8	-7,8
8 Operadores de instals. y maq., montadores	1.381,6	4,6	1.321,0	3,5	1.276,4	0,9	1.264,9	-5,2	1.333,8	-7,8	1.446,6	-4,5
9 Ocupaciones elementales	2.386,6	4,6	2.282,4	3,8	2.198,1	-0,1	2.200,2	-1,4	2.231,8	-7,0	2.400,9	-0,6
0 Ocupaciones militares	87,8	-2,3	89,8	-6,1	95,6	9,6	87,2	-10,2	97,1	-3,7	100,8	-12,9
Total	18.341,6	2,7	17.866,0	3,0	17.344,2	1,2	17.139,0	-2,8	17.632,7	-4,3	18.421,4	-0,4

Fuente: INE, EPA. La EPA ofrece una serie homogénea según la Clasificación Nacional de Ocupaciones (CNO) a dos dígitos desde el año 2011. Se ofrece aquí la clasificación agregada a un dígito.

Ambos colectivos han tenido una evolución inversa. El de técnicos y profesionales es el único que se ha mantenido creciente a lo largo de los cinco últimos años, de manera más intensiva en los dos últimos. Por contra, el de directores y gerentes es el único que no ha dejado de caer, aunque más moderadamente en los tres últimos años.

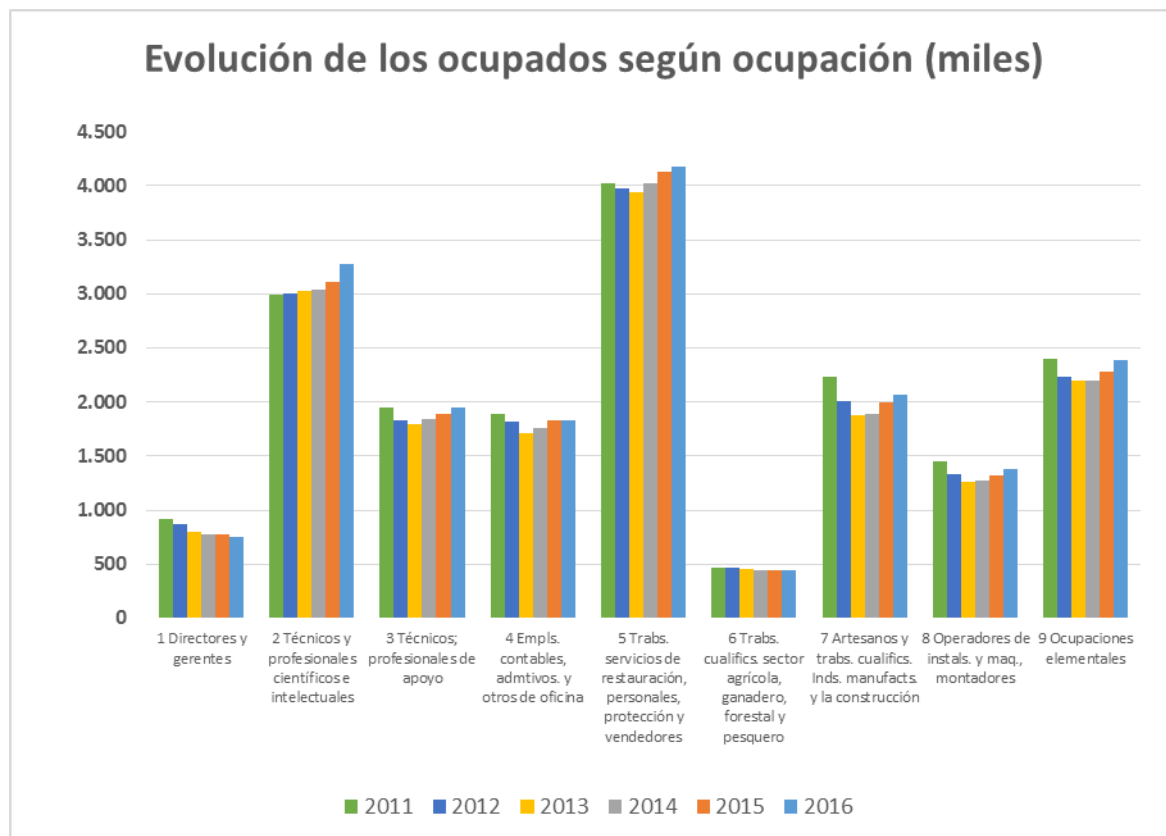

El empleo en las ocupaciones de más baja cualificación, que venía cayendo en 2011 y 2012, se estabilizó en 2013 y 2014 y crece progresivamente desde 2015. El número de trabajadores de servicios de restauración, personales, de protección y vendedores es el segundo grupo que creció entre 2016 y 2011 (4%), por detrás de la mencionada subida de los técnicos y profesionales. Entre ambas ocupaciones sumaban más del cuarenta por ciento del empleo total en 2016.

Entre los asalariados, según la **modalidad de contratación**, en el cuarto trimestre de 2016 aumenta exclusivamente el empleo indefinido (+60.200) y a jornada a tiempo parcial (+135.900), mientras que desciende el empleo temporal (-79.400) y

a jornada completa (-155.300). En cifras anuales aumenta de forma generalizada, algo más entre los temporales (+226.700) pero también entre los indefinidos (+169.700), a la vez que aumenta intensamente el empleo a jornada completa, absorbiendo la totalidad del empleo creado (+424.600).

La tasa de temporalidad baja medio punto, al 26,5%, y se mantiene ocho décimas por encima de la de hace un año, en niveles relativamente bajos. El mínimo se alcanzó en el primer trimestre de 2013, con el 21,9%, frente al máximo alcanzado en el tercer trimestre de 2006, con el 34,6%.

La tasa de temporalidad desciende medio punto, al 26,5%

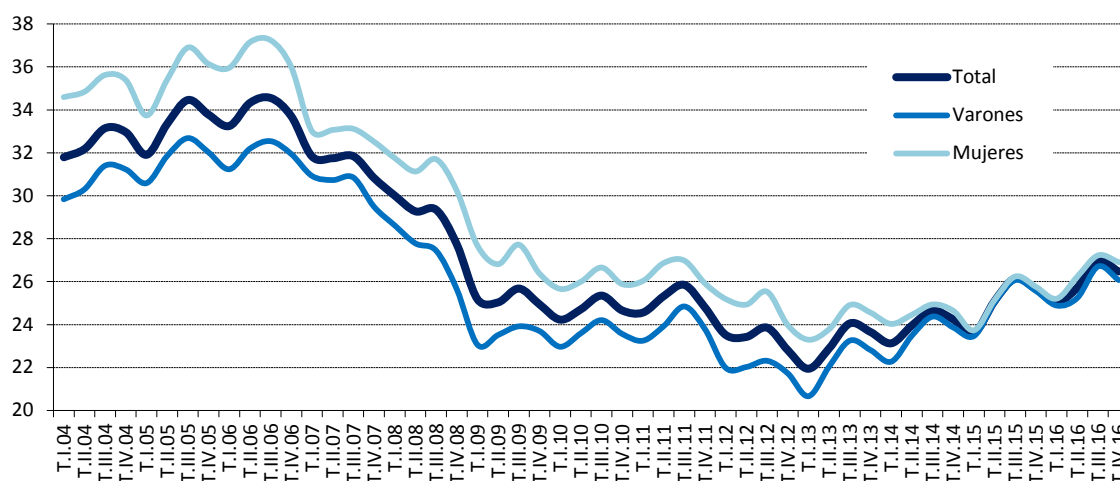

FUENTE: INE, EPA
A-INF TRIM\3.11.ASPOR

Desde 2014 se ha alcanzado la práctica convergencia de la tasa de temporalidad por sexo, tradicionalmente más elevada entre las mujeres, con apenas ocho décimas de diferencia en el cuarto trimestre de 2016 frente a diferencias de casi cinco puntos en 2006.

Territorialmente, el **empleo** por **Comunidades Autónomas** en el cuarto trimestre de 2016 ha aumentado en diez y ha descendido en siete, siendo Baleares la que presenta el mayor descenso (-60.900), Comunidad Autónoma donde el empleo tiene un comportamiento marcadamente estacional. Los incrementos más

destacables los registra Comunidad Valenciana, con 32.600 ocupados más en el trimestre, junto con Madrid (+27.800).

Anualmente, el empleo aumenta en todas las Comunidades Autónomas con la única excepción de Extremadura, donde desciende en 2.000 personas. En términos absolutos, Cataluña vuelve a acumular el mayor incremento del empleo, con 100.700 ocupados más, +3,2%, junto con Comunidad Valenciana (+68.200). En términos relativos destacan Murcia y Cantabria, con un crecimiento anual del +6,6%, junto con Asturias y Navarra (+4,9 %).

La tasa de ocupación aumenta en todas las CCAA

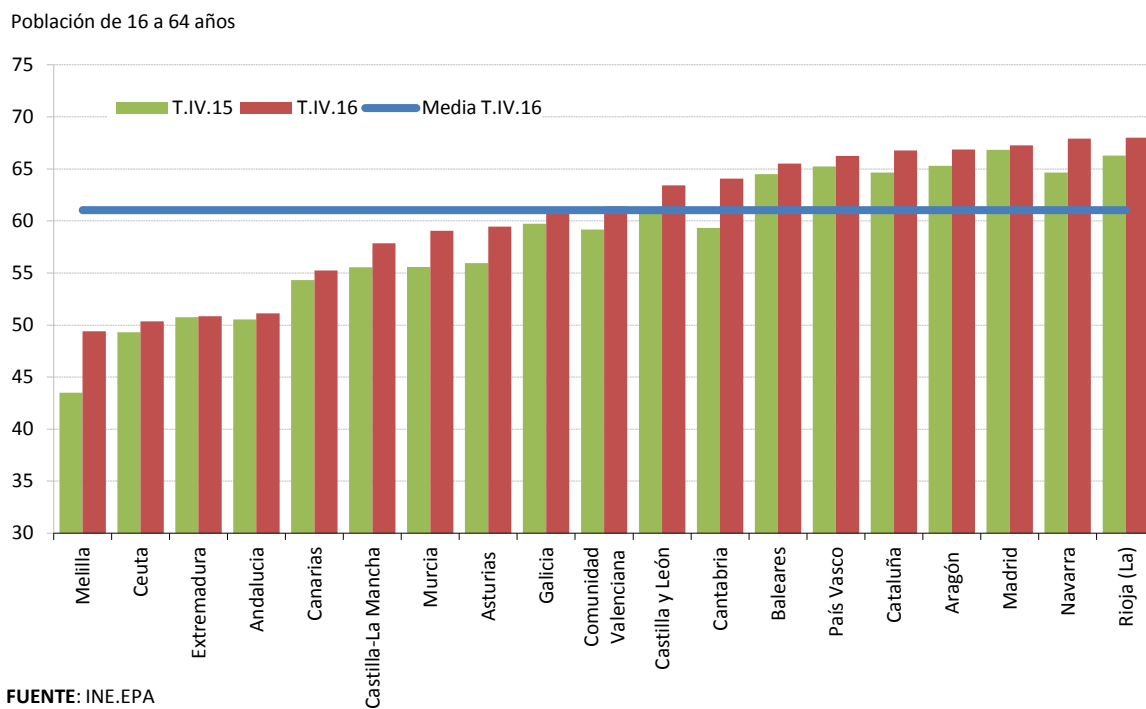

La **tasa de empleo** para la población de 16 a 64 años ha aumentado trimestralmente en diez Comunidades Autónomas, mientras que anualmente ha aumentado en todas ellas. La tasa de empleo más alta la presenta La Rioja, (68%), junto con Aragón, Cataluña, Madrid, Navarra y País Vasco, por encima del 66%, frente a las más bajas en Andalucía y Extremadura, en el entorno del 51%.

Destaca el aumento anual registrado en Cantabria, casi cinco puntos en el último año, y Asturias, Murcia y Navarra, en las que sube casi tres puntos y medio.

Recuadro 2. Recuperación del empleo en los tres últimos años por Comunidades Autónomas

Entre el cuarto trimestre de 2016 y el mismo trimestre de 2013 todas las CC.AA. han recuperado empleo¹. Por encima de la media, Baleares y Canarias (11,5%), Andalucía (10,2%), Murcia (9,2%), Com. Valenciana (9,1%), Aragón (7,5%) y Cataluña (7,2%). En el promedio nacional está Extremadura (7%). Por debajo, La Rioja (6,5%), Cantabria y Castilla-La Mancha (5,6%), Castilla y León (5,3%), Asturias (4,5%), Comunidad de Madrid (4,3%), Navarra (3,6%), Galicia (3,4%) y País Vasco (3,2%).

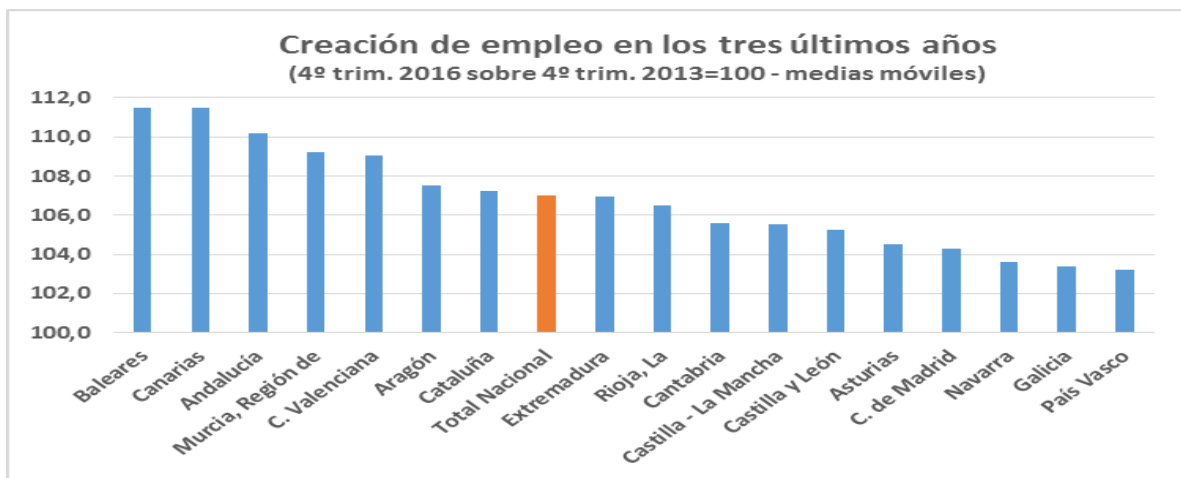

¹ Los datos y gráficos representan Índices (4º Trimestre 2013=100) atenuada la estacionalidad con medias móviles (promedio del número de ocupados de cada trimestre con los tres anteriores).

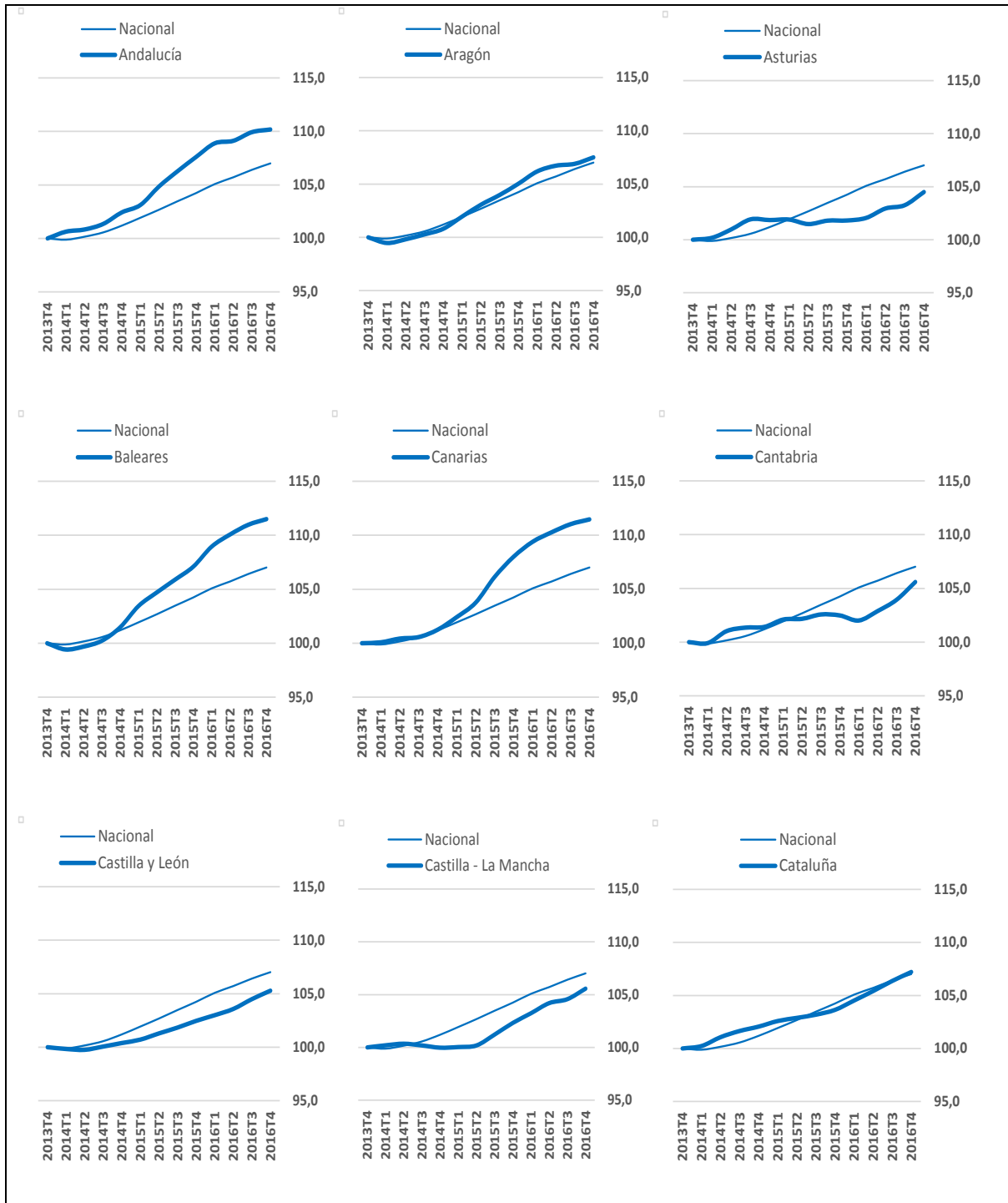

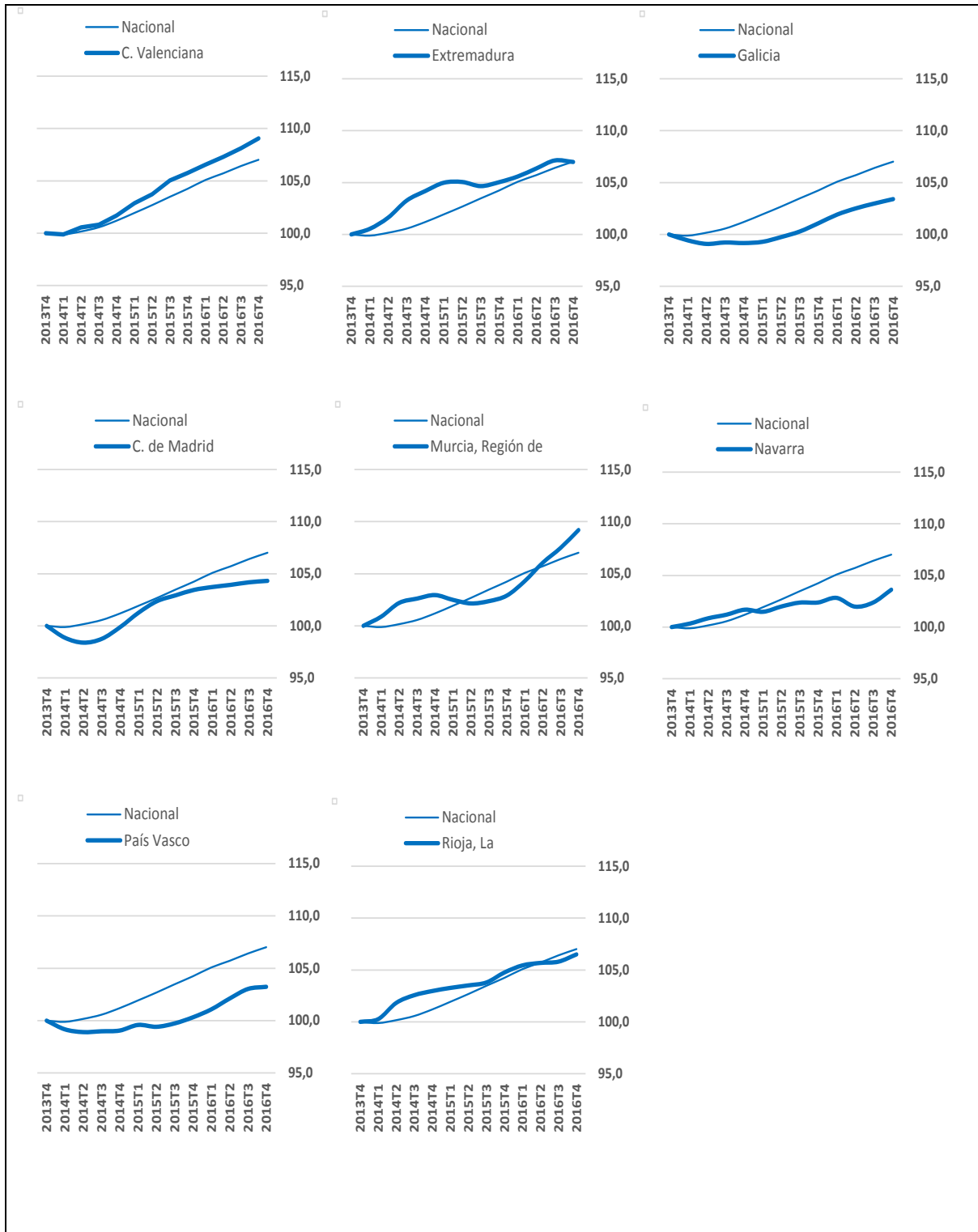

En cuanto al empleo medido a partir de los datos de afiliación al comenzar 2017, el **número de trabajadores afiliados a la Seguridad Social** el último día del mes de enero se situó en 17.603.800, aunque con 138.100 afiliados menos que al término de 2016, suponen **491.600 más** que en enero de 2016, acumulando casi tres años de altas en la afiliación. El Régimen General es el que acumula los mayores incrementos y alcanza casi los catorce millones y medio de afiliados (14.414.400).

A lo largo de 2016 se ha mantenido la **tendencia hacia la recuperación de la afiliación**, con la excepción de los meses de enero, junio y agosto, registrando incrementos elevados para acumular en diciembre un incremento anual del 3,3%.

El **número de empresas** inscritas en la Seguridad Social en enero de 2017 se situó en 1.295.840, lo que ha supuesto 20.665 empresas más respecto a hace un año. Durante 2016 se han alcanzado incrementos elevados de las empresas inscritas, en el entorno del 2% o incluso superiores en algunos meses.

Respecto a las **nuevas contrataciones** comunicadas a los *Servicios Públicos de Empleo* en 2016, éstas han presentado un comportamiento expansivo, más marcado que el observado en 2015.

En el conjunto de 2016 se han celebrado 19.978.954 contratos, un millón cuatrocientos mil más que en 2015, cuando se alcanzaron niveles altos de contratación.

Es destacable el mayor dinamismo de las nuevas **contrataciones indefinidas** observado a lo largo de 2016. En el conjunto del año se han celebrado más de un millón setecientos mil contratos indefinidos, 1.713.262 contrataciones indefinidas, un 13,5% más que en 2015.

Asimismo, se observa que la jornada de trabajo predominante, al igual que sucede con los datos de ocupación de la EPA, es la jornada a tiempo completo, con 12.971.521 contratos en 2016, lo que supone más de las dos terceras partes del total de los contratos registrados.

En cuanto a la evolución **a comienzos de 2017**, en el mes de enero de 2017 se han registrado 1.633.592 contratos, doscientas treinta y siete mil más que en enero de 2016. De ellos, 150.162 indefinidos (el 9,2% de los contratos registrados) y 1.039.188 a jornada completa. Respecto a enero de 2016 la contratación indefinida ha aumentado un 19,5 % y un 16,7% la temporal.

3.4. EL DESEMPLEO

Las personas en desempleo, de acuerdo con los datos de la EPA del cuarto trimestre, han descendido en 83.000 personas, un -1,9%. El **paro** cae a **4.237.800** personas. En términos desestacionalizados cae a mayor ritmo que en el tercer trimestre, un -3,8%, y acumula quince trimestres consecutivos de descenso.

En términos anuales mantiene un descenso significativo, ligeramente superior al del tercer trimestre, con **541.700** parados menos. El ritmo de caída acelera hasta el 11,3%. Desde el cuarto trimestre de 2013 se vienen acumulando descensos anuales consecutivos, los cuales se han intensificado en 2016, cerrando el año con un descenso del -11,4% frente al -9,9% en 2015.

La **tasa de paro** baja tres décimas, al 18,6%, 2,3 puntos menor a la de hace un año. Desde el máximo alcanzado en el primer trimestre de 2013, cuando casi alcanzó el 27%, ha caído ocho puntos.

El descenso del paro en el cuarto trimestre afecta a todos los colectivos: desciende entre los hombres (-34.300) y mujeres (-48.700) y en jóvenes (-33.400) y en adultos (-49.600). Anualmente, el paro desciende con fuerza y de forma generalizada, tanto entre los hombres, con 292.500 parados menos, como entre las mujeres (-249.200), y en todas las edades, más entre los mayores de 30 años (-379.800), aunque entre los jóvenes hasta 29 años desciende en 162.200 personas.

Por edades, el paro desciende más entre los trabajadores de 30 a 54 años, para los que se registran 51.400 parados menos, y entre los trabajadores jóvenes de 20 a 24 años (-24.700). En el último año el paro desciende en todos los grupos de edad, con mayor intensidad entre los trabajadores de edad intermedia (-343.900, un -11,9%), si bien entre los de 25 a 29 años desciende a mayor ritmo (-88.500, un -14,8%).

La tasa de paro juvenil desciende más de tres puntos en el último año

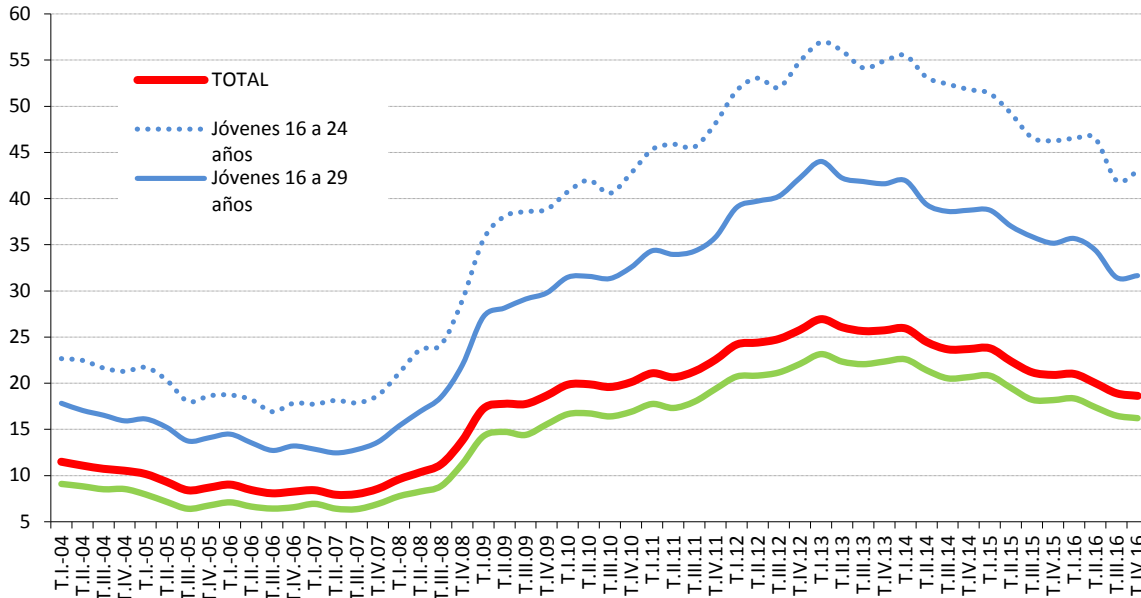

FUENTE: INE. EPA
A-INF TRIM\4.3.BIS.tasparjovadul

En 2016 la tasa de paro juvenil experimenta una caída importante, cae 3,3 puntos en el cuarto trimestre con respecto a la alcanzada un año antes, al 42,9%, en línea con la tendencia descendente observada desde 2013. Aunque sigue siendo alta, es inferior en catorce puntos al máximo alcanzado en el primer trimestre de 2013.

La reducción del paro observada entre los jóvenes desde el cuarto trimestre de 2014 es paralela a la caída de la población activa en estas edades y a la creación de empleo juvenil: en el cuarto trimestre la población activa joven se ha reducido en 56.300 personas con respecto al nivel alcanzado un año antes y se han creado 17.200 empleos, por lo que el paro juvenil se ha reducido en 73.700 personas. En el último trimestre, sin embargo, 113.100 jóvenes han salido del mercado de trabajo y se han perdido 79.800 puestos de trabajo, resultando una reducción del paro juvenil de 33.500 personas.

Por **grandes niveles de estudios**⁴, en el cuarto trimestre de 2016 baja levemente la tasa de paro en todos los niveles, más en el nivel bajo, para el que se reduce cuatro décimas, y dos décimas en los niveles medio y alto. En el último año, la tasa de paro desciende asimismo en todos los niveles de estudios, con mayor intensidad entre los trabajadores con un nivel bajo y medio, para los que desciende alrededor de tres puntos, mientras que desciende un punto en el nivel alto.

La tasa de paro cae en todos los niveles de estudios

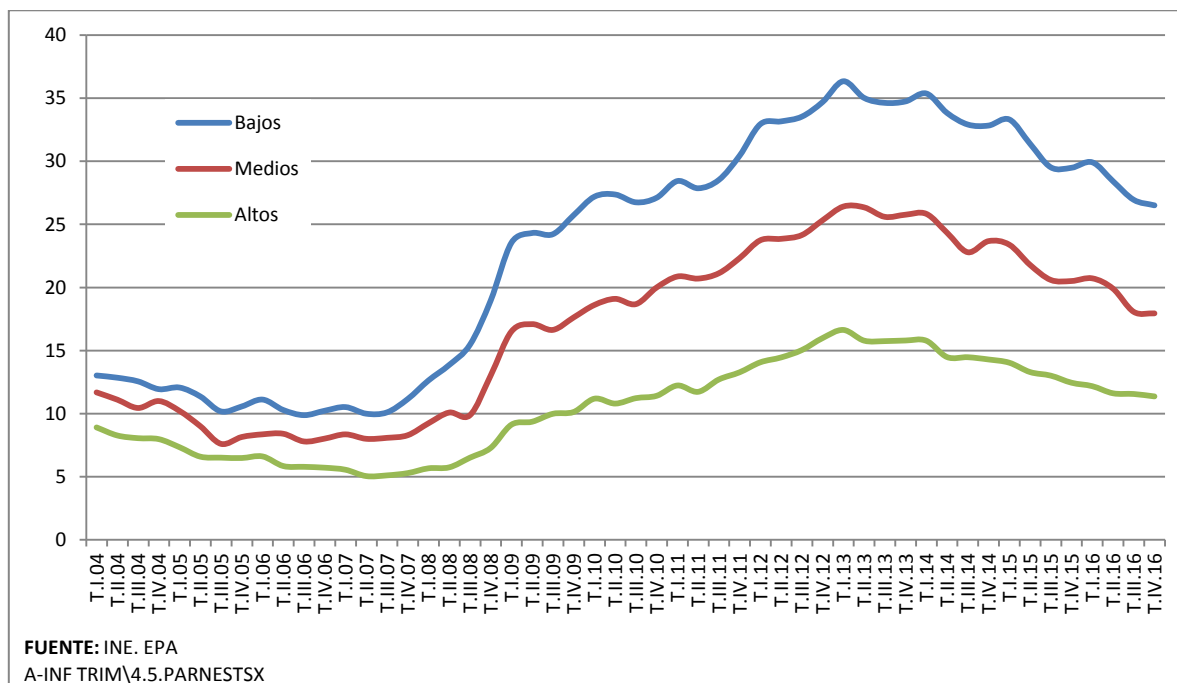

Esta variable, tal y como se viene destacando, tiene un marcado componente estructural, de forma que las diferencias por nivel de estudios alcanzado se mantienen sin apenas cambios: las tasas de paro más altas corresponden a los trabajadores con un nivel de estudios bajo, si bien ha bajado al entorno del 26%, y

⁴ Al igual que los activos y ocupados, los datos de paro desde del primer trimestre de 2014 se clasifican de acuerdo a la CNED-2014, por lo que a partir de entonces no son comparables con las series hasta 2013, clasificados según la CNED-2000, si bien las diferencias no son apreciables.

con estudios medios, para los que se sitúa alrededor del 18%, mientras que para aquéllos con un nivel alto se sitúa próxima al 11%, casi ocho puntos por debajo de la tasa de paro media. Desde el inicio de la recuperación, sin embargo, la caída de la tasa de paro ha sido más marcada en el nivel bajo y medio.

En cuanto al **Paro de Larga Duración (PLD)**, éste ha evolucionado favorablemente, acumulando un nuevo descenso, tanto si se atiende al tiempo que llevan en paro, de acuerdo con el criterio de Eurostat, que es el utilizado en el ámbito de la UE, como si se atiende al tiempo que llevan buscando un empleo, de acuerdo con los datos publicados por el INE, diferencias de criterios que fueron explicadas en el Informe de Septiembre 2016.

De acuerdo con los datos de Eurostat, el número de **parados que llevan más de un año en desempleo** en el cuarto trimestre ha vuelto a descender, si bien a menor ritmo que en los trimestres anteriores: se ha reducido en 55.400 personas, a 2.028.601 personas, acumulando un descenso anual de 385.377 personas, a un ritmo del -16,0%, similar al alcanzado el año pasado en este trimestre (-16,7%). En cuanto a su incidencia, baja al 47,9%, dos puntos y medio inferior a la de hace un año.

Según los datos del INE, el número de **parados con más de un año “de búsqueda”** desciende trimestralmente en 54.400 personas, con lo que acumula un descenso anual de 453.300 personas, hasta los 2.392.000. Paralelamente, se ha reducido en cincuenta y tres mil las personas que llevan más de dos años en búsqueda de empleo con respecto al trimestre anterior, hasta las 1.758.120 personas.

La incidencia del PLD sobre el total de desempleados se mantiene aún en niveles muy altos pero se reduce en cuatro puntos con respecto a un año antes: el 56,4% de los desempleados llevan más de un año en búsqueda de empleo.

Vuelve a descender la incidencia de los parados con más de un año de búsqueda de empleo

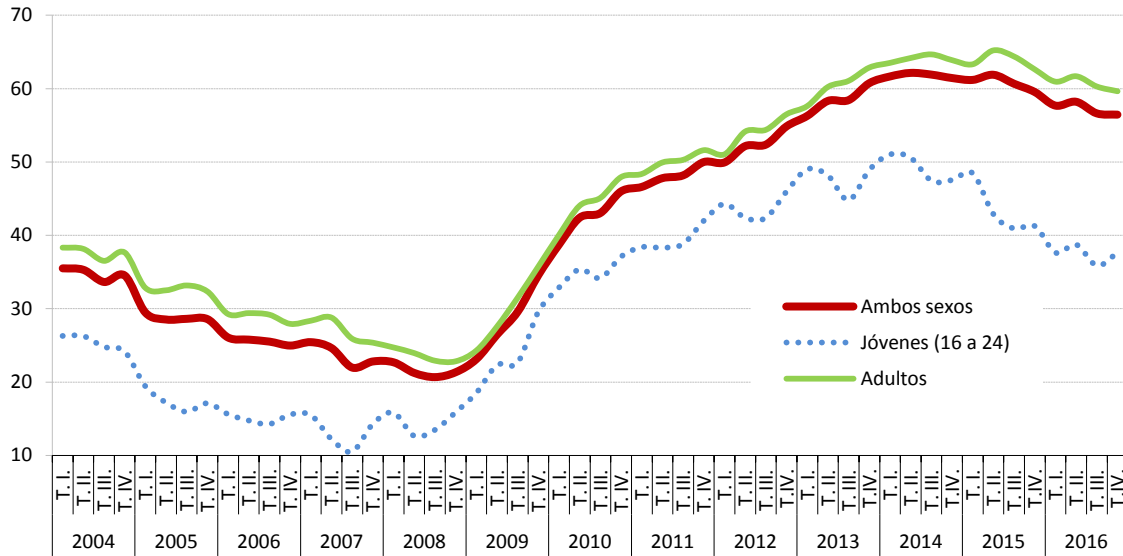

FUENTE: INE, EPA.
A-INF TRIM\4.8.PLD(16-24)

Descienden los parados con más de un año en paro sobre total de parados

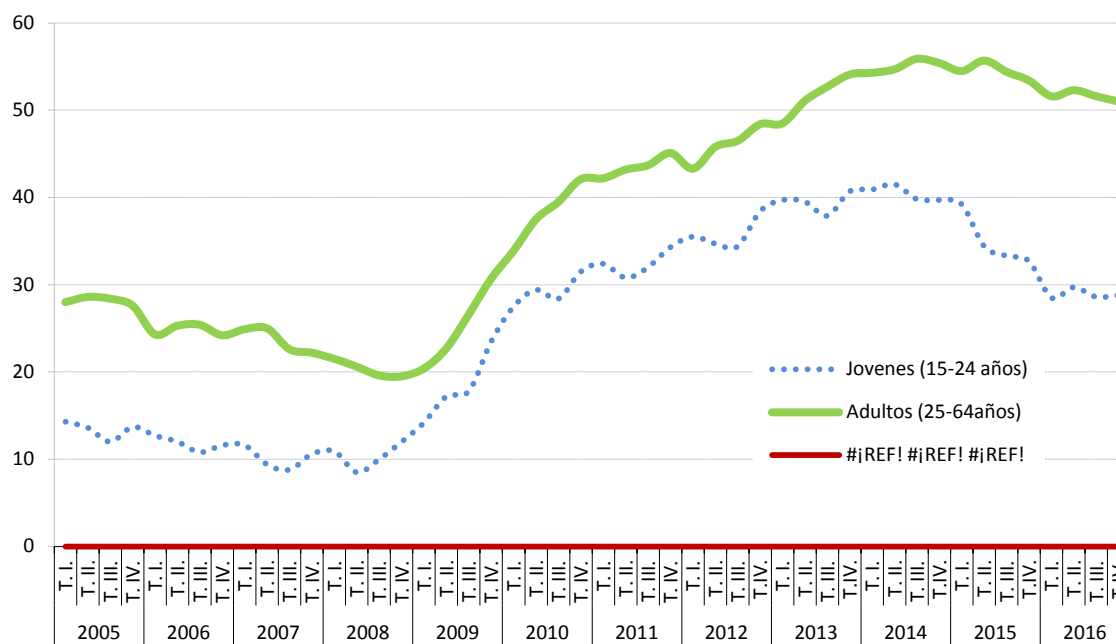

FUENTE: EUROSTAT
A-INF TRIM\UE.7-PLD-jov-adul

Del total de parados que llevan más de un año buscando empleo, el 10% lo hace por primera vez, nivel algo superior al de hace un año, presentando una ligera tendencia al alza. Esta estructura se mantiene sin apenas cambios en la serie histórica de la EPA.

En consonancia con el descenso del paro, en el cuarto trimestre de 2016 ha vuelto a descender el número de **hogares** en el que todos sus activos están en paro, 50.500 hogares menos, hasta los 1.387.700 hogares, a la vez que aumentan los que tienen todos sus activos ocupados en 60.700, hasta 9.883.600.

Anualmente, mantiene un comportamiento muy favorable: se mantiene el descenso intenso de los hogares con todos sus activos en paro (-168.900) y aumentan aquéllos con todos los activos ocupados (+353.200). Desde comienzos de 2015 se mantienen ritmos anuales de descensos y aumentos respectivos progresivamente más elevados.

En cuanto a los **flujos** observados en el cuarto trimestre de 2016, en relación con la ocupación, desciende el flujo de entrada a la ocupación, entran 1.356.900 personas, 34.400 menos que en el cuarto trimestre de 2015, y el de salida, salen 1.339.800 personas de la ocupación, 33.400 menos que hace un año, si bien se mantiene en niveles reducidos. En el desempleo desciende el flujo de salida del paro, lo hacen 1.614.500 personas, 20.800 menos que hace un año, pero desciende también el flujo de entrada al paro, entran 1.554.500 (83.300 menos).

Por **Comunidades Autónomas**, en el cuarto trimestre de 2016 el paro ha descendido en doce autonomías, con mayor intensidad en Comunidad Valenciana (-23.100) y Madrid (-18.300). En el último año, el paro desciende en todas las Comunidades Autónomas en una cuantía destacable, excepto en Extremadura dónde aumenta en 800 personas. Destacan los descensos de Cataluña (-110.100), junto con los de Andalucía y Madrid, en las que desciende alrededor de 78.000 personas en cada una de ellas.

La tasa de paro desciende en el último año en todas las Comunidades Autónomas, excepto en Extremadura donde aumenta dos décimas, y lo hace en cuantías significativas, en casi seis puntos porcentuales en Asturias y en casi cinco puntos en Cantabria y Murcia.

La tasa de paro cae en el último año en dieciséis CCAA

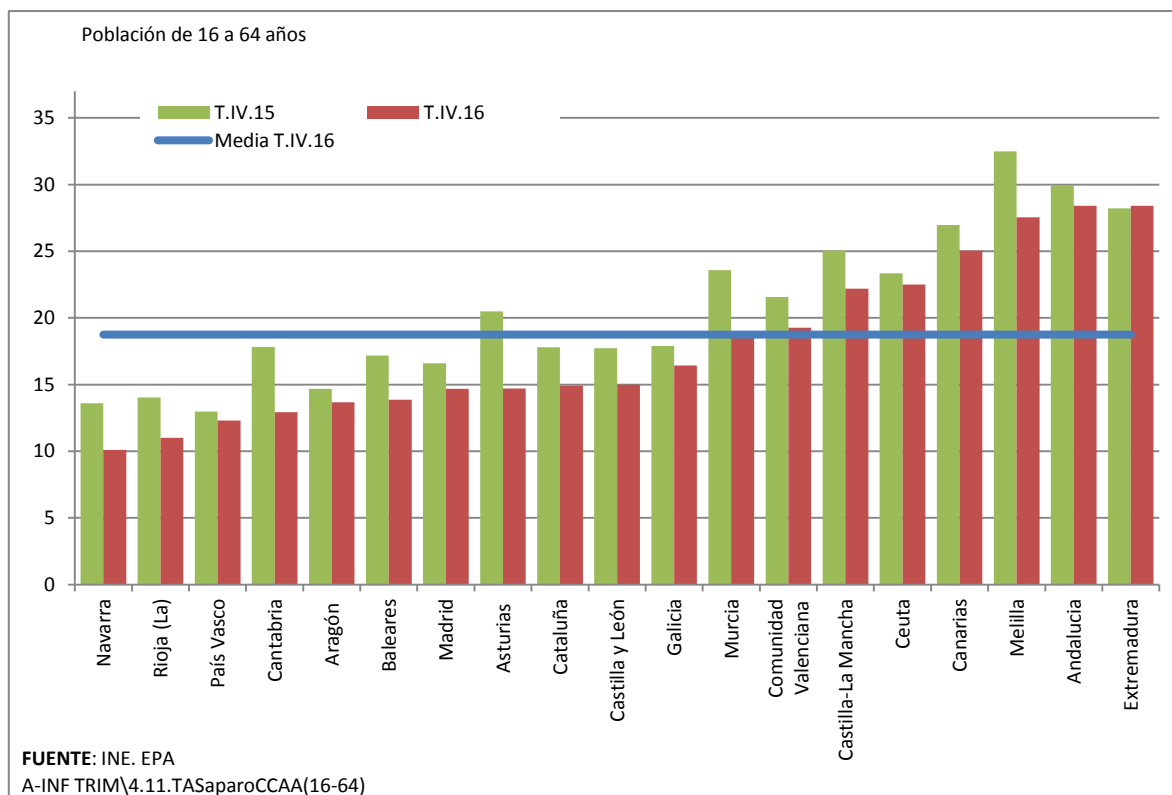

Las tasas de paro más altas siguen correspondiendo a Andalucía, Canarias y Extremadura, en el entorno del 28%, y las más bajas a Navarra y La Rioja, para las que desciende al entorno del 11% y del 12% en País Vasco.

Por último, los registros del **Servicio Público de Empleo Estatal** sitúan la cifra de **paro registrado** al comienzo de 2017, en **enero**, en **3.760.200** personas, cincuenta y siete mil parados más que al terminar 2016, en diciembre. En términos desestacionalizados el paro registrado en enero se redujo en 33.524 personas.

En enero de 2017 el paro registrado experimenta un **aumento** generalizado en todos los colectivos: en hombres (+13.064) y mujeres (+44.193), así como en jóvenes (+2.034) y adultos (+55.223), y en todos los sectores de procedencia, con mayor intensidad en servicios (+66.929), excepto en industria, construcción y entre los sin empleo anterior para los que desciende. Territorialmente, aumenta en todas las Comunidades Autónomas, excepto en Baleares.

En términos anuales el paro registrado en enero de 2017 desciende en 390.524 personas, a un ritmo del 9,4%, el mayor descenso registrado en un mes de enero de la serie histórica. El descenso afecta a todos los colectivos, más intensamente a los hombres (-236.307) y a los adultos (-348.867) y con menor intensidad a las mujeres (-154.217) y los jóvenes (-41.657), a la vez que desciende en todos los sectores, principalmente en servicios (-208.253) y en todas las Comunidades Autónomas, más intensamente en Andalucía (-79.734) y en Cataluña (-64.157).

A lo largo de 2016 se han registrado descensos anuales medios del paro en el entorno de los 350.000 o superiores en todos los meses sin excepción, superando superior los 400.000 de descenso en octubre, al igual que en 2015 y superiores a los descensos acumulados en 2014, de forma que en estos momentos el paro registrado se sitúa en el nivel más bajo de los alcanzados en los últimos seis años. Desde que se inició la tendencia hacia la reducción del paro en octubre de 2013 se encadenan más de tres años de descensos anuales consecutivos, progresivamente más elevados. En el conjunto de los dos últimos años se acumula ya una caída que supera los setecientos mil parados registrados.

3.5. LA POBLACIÓN INACTIVA DESANIMADA

En el cuarto trimestre de 2016 los inactivos **desanimados**⁵ se reducen en 35.700 personas, para situarse en **384.300** personas. Desde el máximo alcanzado en el tercer trimestre de 2013, cuando se alcanzaron los 571.000 desanimados, se ha reducido en casi doscientas mil personas, en una tercera parte, y se sitúa en niveles similares a los registrados en el inicio de la crisis. En el último año descienden en 35.300 personas, un -8,4%.

Descienden los inactivos desanimados que no buscan empleo

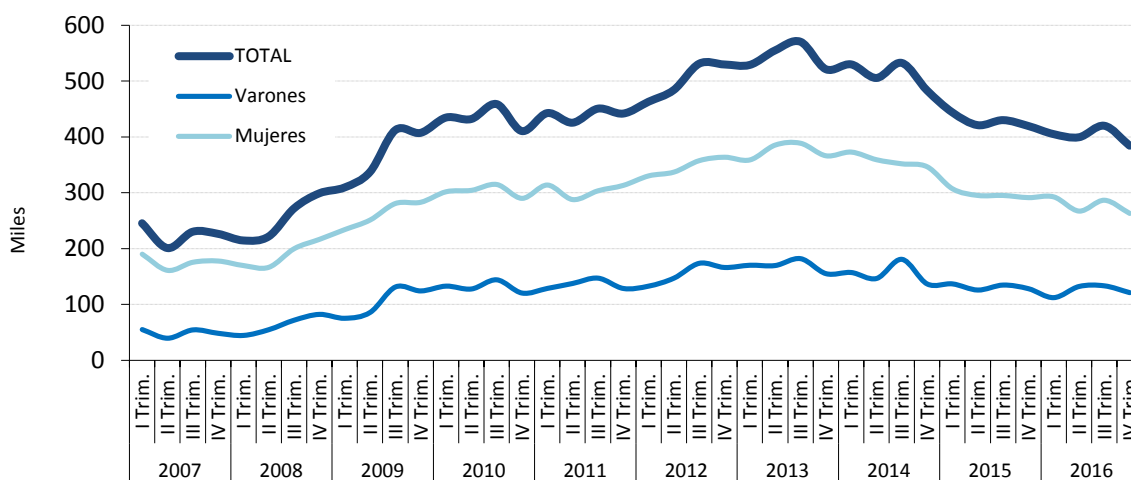

FUENTE: INE, EPA
A-INF TRIM\5-INACTIVOS DESANIMADOS.XLS

El descenso experimentado en el cuarto trimestre de 2016 ha sido superior al registrado hace un año, a la vez que contrasta con el aumento registrado en el tercer trimestre. El descenso es mayor entre las mujeres, para las que desciende en 23.600 personas, y entre los jóvenes de hasta 24 años para los que se reduce en 56.700 personas, pero también desciende en hombres (-12.200).

⁵ Son aquellas personas que, según la EPA, forman parte de la población inactiva, no tienen trabajo y que no buscan empleo porque creen que no lo encontrarán, lo hayan buscado o no con anterioridad y aun estando disponibles para trabajar.

Su composición estructural se mantiene con pocos cambios en los años analizados, de forma que la población inactiva desanimada se integra mayoritariamente por mujeres, aunque van reduciendo paulatinamente su peso sobre el total representan el 68,5% del total de la población inactiva desanimada, así como por los adultos mayores de 25 años, que representan alrededor del 90%. La presencia de los jóvenes hasta 24 años entre la población desanimada se ha ido reduciendo sucesivamente, con especial intensidad en este trimestre, hasta representar el 5,1% de todos los desanimados en el cuarto trimestre de 2016. Esta proporción es inferior al peso que tienen sobre el conjunto de la población potencialmente activa.

3.6. LOS TRABAJADORES EXTRANJEROS

La **población extranjera** que trabaja o busca un empleo en España presenta un comportamiento estable en los dos últimos años frente al fuerte ajuste experimentado en la segunda fase de la crisis, entre 2012 y 2014. En el cuarto trimestre de 2016 hay **2.665.700** personas extranjeras dentro de la población activa, nueve mil menos que en el trimestre anterior. Esta cifra se mantiene en niveles de 2006, tras los descensos desde el nivel máximo alcanzado en 2009, cuando superaron los tres millones y medio. En el cuarto trimestre de 2016 hay 55.000 extranjeros menos en el mercado de trabajo que hace un año.

Desde finales de 2014 el empleo y el paro entre los extranjeros han venido evolucionando más favorablemente, después de cinco años continuados de caídas de empleo. En el cuarto trimestre de 2016, sin embargo, el empleo se ha reducido en 7.500 puestos de trabajo, si bien el paro ha descendido en 5.400 personas y la población activa ha descendido en 9.300.

En términos anuales se mantiene la creación de empleo iniciada a finales de 2014: el empleo aumenta en 59.600 personas, a un ritmo del +3,1%, frente a un +2,2% de aumento entre la población española. Paralelamente, desciende la población extranjera en paro, con 114.600 parados menos en el año (un -14,8% frente a un -10,7% de descenso entre los autóctonos).

Este comportamiento responde parcialmente al descenso que ha experimentado la población activa extranjera, intenso en los años 2013 y 2014, proceso que parece haberse atenuado a lo largo del último año, al igual que entre la población española. En el último año desciende a un ritmo del -2% frente un -7% en esos años (entre la población española el descenso es del -0,4%).

Por colectivos, el descenso trimestral del empleo entre los extranjeros se concentra entre los hombres, para los que desciende en 7.500 personas, y entre los jóvenes (-17.600), mientras que entre las mujeres aumenta en 3.600, así como en los mayores de 25 años (+13.700). El paro desciende entre los hombres (-

8.800) y entre los mayores de 25 años (-5.500), aumenta entre las mujeres (+3.400) y permanece estable entre los jóvenes. Anualmente, el empleo aumenta tanto en hombres (+33.200) como mujeres (+26.400) y entre los adultos con más de 25 años (+81.900) y desciende entre los jóvenes (-22.300), mientras que el paro desciende en ambos sexos, en mayor proporción entre los hombres (-68.900) y en todas las edades sin excepción, más en las intermedias (-96.900).

Los extranjeros suben la tasa de empleo y bajan la tasa de paro

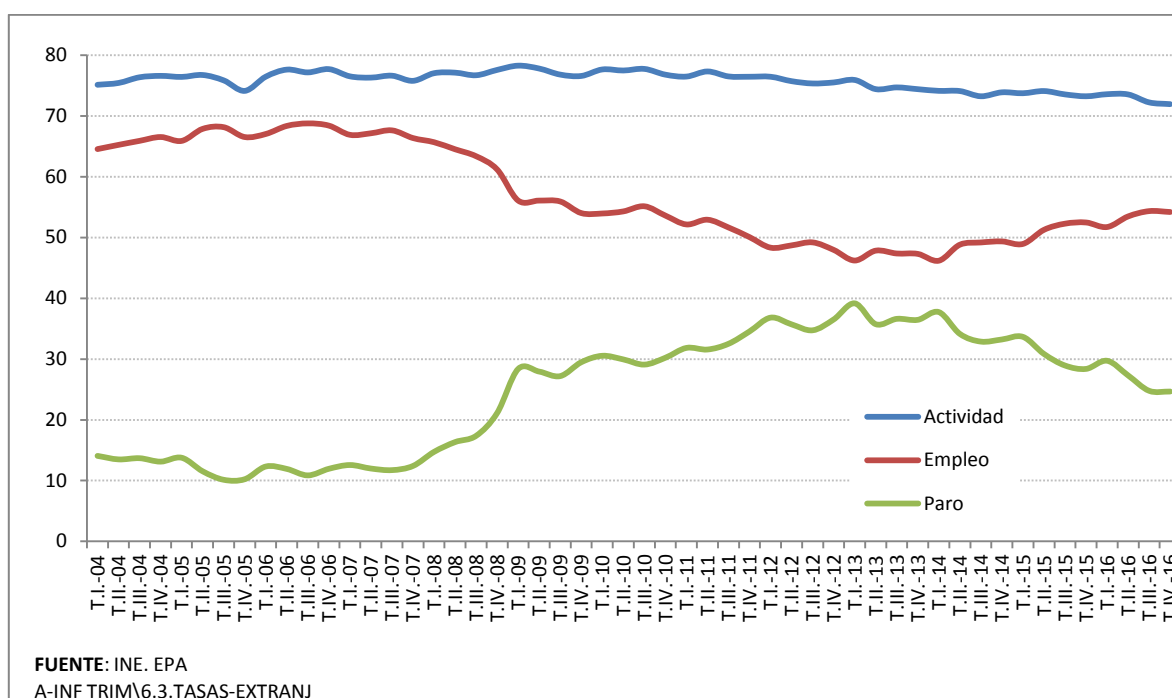

Las **tasas de actividad, empleo y paro** entre la población extranjera son históricamente más altas al ser una población comparativamente más joven que la autóctona. En el cuarto trimestre de 2016 la tasa de actividad para la población de 16 y más años sigue siendo alta, aunque baja más tres décimas, al 71,9% (frente al 57,6% de la población autóctona). La tasa de empleo se mantiene en el 54,2% frente al 47,3% los autóctonos, y se sitúa 1,7 puntos por encima de la de hace un año, mientras que la tasa de paro baja al 24,7% frente al 17,8% entre los autóctonos, si bien es 3,7 puntos inferior a la alcanzada en el cuarto trimestre de 2015.

3.7. SALARIOS Y JORNADA DE TRABAJO

En 2016 se han pactado incrementos salariales por encima del 1%, por primera vez desde 2012, en el nuevo contexto de crecimiento económico y creación de empleo.

La Estadística de **Convenios Colectivos de Trabajo**, del Ministerio de Empleo y Seguridad Social, recoge la variación salarial media pactada en aquellos convenios cuyos efectos económicos conocidos y cuantificables. Con la información provisional de los convenios registrados para el conjunto del año, hasta diciembre de 2016, la variación salarial media de los convenios con efectos económicos en 2016 se sitúa en el 1,06% frente al 0,74% en 2015 y el doble de las variaciones registradas para los dos años anteriores, cuando se situaron en el entorno del 0,5%.

Se debe insistir que los datos de esta estadística están calculados con la información recogida en los convenios cuyos efectos económicos son conocidos y cuantificables y están registrados en el Registro de Convenios. Los datos para 2015 y 2016 son todavía provisionales⁶.

Aun con el repunte observado en el último año, los incrementos registrados en estos años se sitúan entre los menores de la serie, y están incluso por debajo de lo recomendado por los interlocutores sociales en el actualmente vigente *III Acuerdo para el Empleo y la Negociación Colectiva 2015, 2016 y 2017* firmado en junio de 2015. En este último Acuerdo se recomendaron incrementos salariales de hasta un 1% en 2015 y de hasta un 1,5% en 2016, límites superiores a los acordados en la negociación colectiva.

⁶ La información recogida hasta el momento supone solo un avance de la que se dispondrá para obtener el dato definitivo, que incorpora información posterior a la finalización del año de referencia hasta 18 meses después de concluir el año.

En 2016, con la información disponible en el mes de diciembre, los convenios a **nivel de empresa** tienen una variación salarial media pactada del 0,71%, inferior a la pactada en los convenios “de ámbito superior”, del 1,08%, en línea con lo acordado históricamente, con la excepción de los años 2012 y 2013. En esos dos años, excepcionalmente en la serie histórica, los incrementos salariales fueron superiores en los convenios “de empresa”, mientras que históricamente éstos eran inferiores a los acordados en los convenios “de ámbito superior”.

Desde 2013 el incremento pactado coincide con el revisado

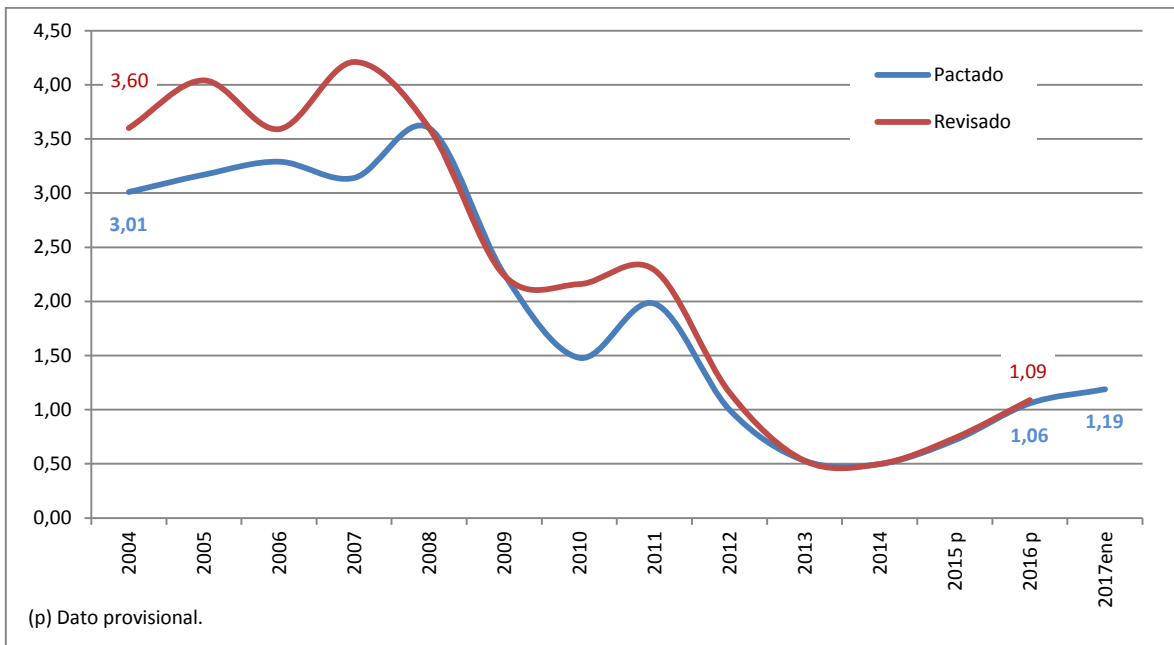

FUENTE: MEYSS. Estadística de Convenios Colectivos de Trabajo.
A-INF TRIM\7.1.INCREMSALCONV

Con la información de la que se dispone hasta diciembre de 2016, la incorporación del efecto de las **cláusulas de garantía salarial** apenas supone un aumento del incremento salarial pactado, en un contexto de baja inflación. Esto viene sucediendo desde 2008, con la excepción del 2010 y contrasta con lo sucedido históricamente, cuando los incrementos revisados elevaban sensiblemente al alza los salarios pactados inicialmente.

En cuanto a las “**inaplicaciones**” de convenios registradas en 2016, éstas se han ido reduciendo paulatinamente, desde el máximo alcanzado en 2013, tanto en el número de empresas que inaplican como en el número de trabajadores que se ven afectados. Desde la entrada en vigor de la Reforma Laboral en marzo de 2012 y hasta diciembre de 2016 se han depositado en los registros de las distintas Autoridades Laborales 8.096 inaplicaciones de convenios (748 durante 2012, 2.512 en 2013, 2.073 en 2014, 1.437 en 2015 y 1.326 en 2016), que afectan a 330.542 trabajadores (29.352 de ellos por inaplicaciones en 2012, 159.550 en 2013, 66.203 en 2014, 43.173 en 2015 y 32.264 en 2016).

Las empresas que proceden a la inaplicación de convenios son mayoritariamente empresas de menos de 50 trabajadores y del sector servicios. En la casi totalidad de los casos, el “descuelgue” se produjo con acuerdo en período de consultas y afectó fundamentalmente a la cuantía salarial pactada.

En cuanto a la evolución de los **costes laborales** a partir de la **Encuesta Trimestral de Coste Laboral** del INE, el último dato disponible es el relativo al tercer trimestre de 2016. De acuerdo con la Encuesta, los costes laborales por trabajador y mes se situaron en el tercer trimestre de 2016 en 2.444,8 euros, lo que supuso una caída trimestral del 5,6%. Este comportamiento, tal y como se viene destacando, presenta un marcado componente estacional: en los primeros y terceros trimestres del año se producen descensos del salario frente a los segundos y cuartos trimestres, en los que éste aumenta coincidiendo con la

percepción de las pagas extraordinarias anuales. Con los datos corregidos del efecto calendario y estacionalidad, los costes laborales descienden un 0,2%.

Anualmente los costes laborales totales por trabajador y mes descendieron un 0,5%: los costes salariales descendieron un 0,3%, mientras que los costes no salariales descendieron un 0,9%, con respecto al nivel alcanzado en el tercer trimestre de 2015. El coste laboral horario, por su parte, se mantiene sin cambios en tasa anual, como consecuencia del menor número de horas efectivas trabajadas en este trimestre con respecto al mismo trimestre de 2015, que descienden un 0,5%.

Por sectores, en el último año, con datos del tercer trimestre de 2016, el coste laboral se mantuvo estable en industria, mientras que descendió en construcción y en servicios, un -1,9% y un -0,4%, respectivamente.

Respecto a los **Costes Laborales Unitarios (CLU)**, a lo largo de 2016 presentan un comportamiento contractivo: en el conjunto de 2016 los CLUs han descendido cuatro décimas al aumentar la productividad cuatro décimas y permanecer estable la remuneración por asalariado, en línea con el comportamiento observado entre 2010 y 2014 cuando acumularon descensos sucesivos, mientras que en 2015 experimentaron pequeños incrementos.

Los CLU se mantienen estables, en niveles negativos

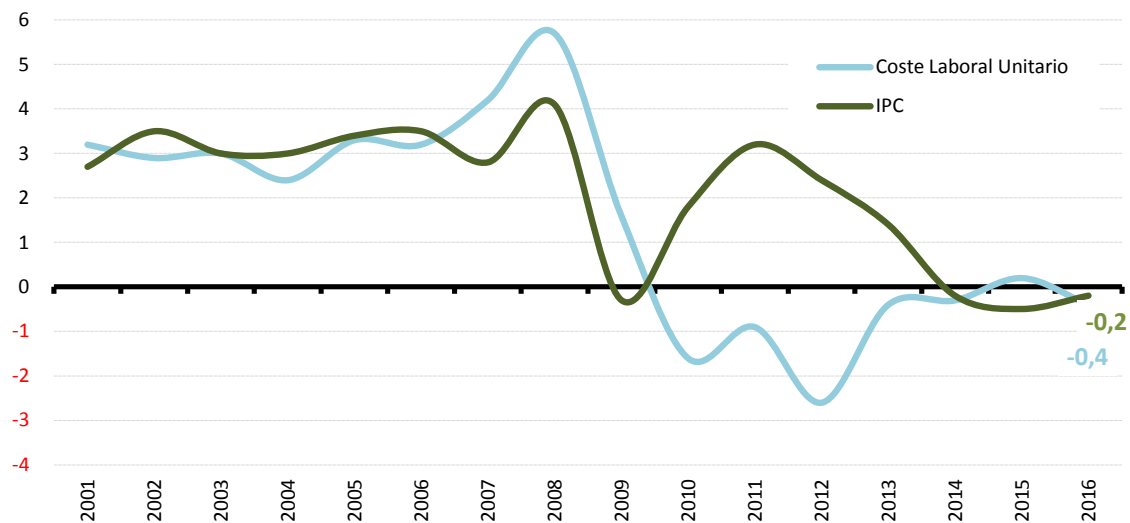

* CLU base 2008 de 2001 a 2009, y base 2010 de 2010 a 2014)

FUENTE: INE

A-INF TRIM\1.1.PIB-EMPLEO

En relación con los **puestos de trabajo vacantes**, en el tercer trimestre de 2016, último dato disponible, había 68.057 vacantes sin cubrir, 7.795 menos que en el trimestre anterior, la mayoría en el sector servicios, el 88,7%, las dos terceras partes en empresas pequeñas y medianas, según la Encuesta Trimestral de Coste Laboral. El 93,6% de las empresas que no cubrieron vacantes declararon que no necesitaban cubrir las y el 4,6% lo achacaron al elevado coste que suponía para la empresa contratar un nuevo trabajador, sin que se observen diferencias por actividad económica, pero sí por tamaño de empresa, de forma que en las grandes empresas alrededor del 75% declaraban no necesitar cubrir las frente a más del 90% entre las pequeñas.

Las Comunidades Autónomas con mayor número de vacantes sin cubrir, con casi la mitad de las vacantes, volvían a ser Madrid y Cataluña, con más de 14.000 vacantes cada una de ellas, frente a Cantabria y La Rioja, con apenas 500 vacantes.

En relación con los niveles salariales y sus principales características relativas a la edad, el sexo o el nivel de estudios, así como las relativas a la ocupación según la **Encuesta de Estructura Salarial**, la última Encuesta disponible es la correspondiente a 2014, cuyos datos fueron analizados detalladamente en el último Informe de Septiembre.

De acuerdo con esta Encuesta, cuyos resultados definitivos se publicaron en el mes de octubre pasado, en 2014 el salario medio anual bruto se situó en 22.858,2 euros, siete décimas superior al de 2013. El salario mediano se situó en 19.263,8 euros y el más frecuente en el entorno de los 16.490,8 euros, mil euros superior al alcanzado en 2013. El 17,9% de los trabajadores obtuvieron salarios inferiores a dos tercios del salario mediano, frente al 17,2% en 2012; al igual que en el año anterior, las dos terceras partes de ellos eran mujeres.

Los salarios más elevados corresponden a los hombres, a los trabajadores de edad intermedia, a los niveles de estudios altos, a los trabajadores con contrato

indefinido y a tiempo completo y en las ocupaciones de directivos y profesionales y en el sector industrial. En este sentido, se observa que los factores determinantes del nivel salarial además del sexo, -el salario de la mujer es un 23,3% inferior al del hombre, si bien la “brecha salarial” se sitúa en el 14%, sobre la base del salario horario de los asalariados-, la edad y el nivel educativo son el tipo de contrato y el tipo de jornada, a la vez que se observan diferencias importantes a nivel territorial, sin que se observen apenas cambios respecto a la estructura presentada en 2013.

Por otro lado, según datos de Eurostat provisionales para 2015, la **brecha salarial** de género, definida, de acuerdo con el indicador elaborado por Eurostat, como la diferencia de salario horario medio percibido por las mujeres respecto al salario medio de los hombres, se situaba en España en un nivel inferior a la media de la UE, en el 14,9% frente al 16,3%, respectivamente. Esa diferencia es del 22% en Alemania, 20,8% en el Reino Unido o 15,8% en Francia.

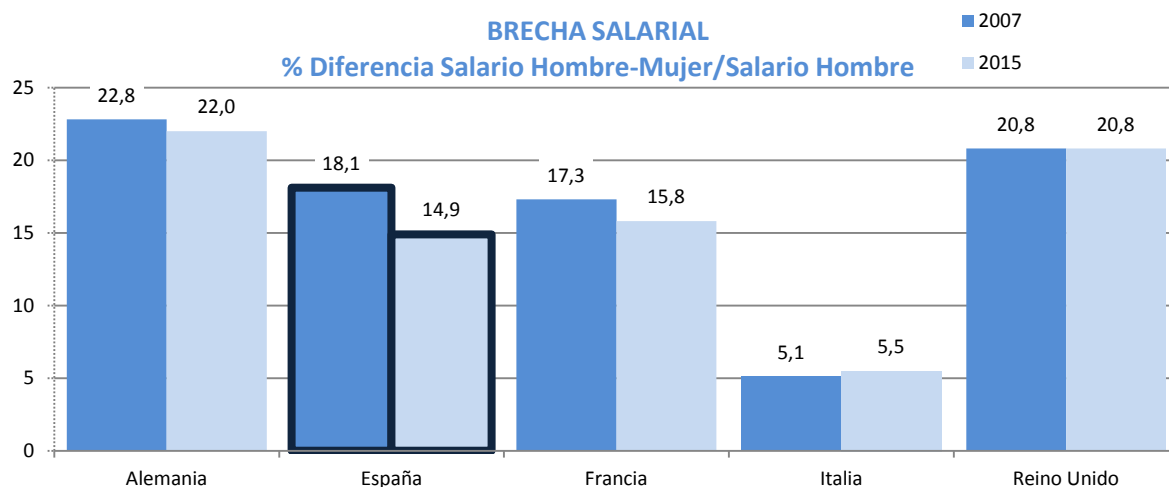

FUENTE: EUROSTAT, Encuesta de Estructura Salarial.
D-DATOS MUJERES/EUROPA

En esta situación influyen factores ligados al peso que el trabajo a tiempo parcial tiene en el conjunto del empleo, mayor en estos países que en el caso de España, con presencia mayoritaria de mujeres, lo que presiona a la baja el salario medio percibido por las mujeres.

Por último en relación con la **jornada de trabajo**, el número medio de horas trabajadas a la semana mantiene un comportamiento estable, con una leve tendencia a la baja. En el cuarto trimestre de 2016, de acuerdo con la EPA, se ha situado en 37,7 horas, tres décimas por debajo del nivel alcanzado en el trimestre anterior. Los hombres trabajan un mayor número de horas a la semana, 40,4 horas frente a 34,7 horas las mujeres.

Los hombres tienen una mayor presencia en el desarrollo de jornadas atípicas, alrededor de las dos terceras partes de los que trabajan sábados, domingos o por la noche son hombres, mientras que las mujeres tienen una mayor presencia en el empleo a tiempo parcial desarrollando jornadas más cortas.

Se observa que el comportamiento habitual a lo largo del año presenta pequeños descensos de la jornada en los primeros y cuartos trimestres y aumentos en los trimestres centrales del año. En 2016 el número de horas trabajadas ha permanecido estable en el primer semestre, para aumentar en el tercero y descender en el último trimestre. No obstante, anualmente se vienen acumulando descensos anuales consecutivos, con una tendencia descendente clara, si bien las reducciones son limitadas y progresivas: desde las aproximadamente 40 horas semanales trabajadas en el año 2000 hasta las aproximadamente 38 horas trabajadas en 2016.

3.8. LA PROTECCIÓN POR DESEMPLEO

Al terminar 2016, en el mes de diciembre había, de acuerdo con la última estadística disponible del SEPE, 1.984.376 **beneficiarios de prestaciones por desempleo**, 6.467 menos que en noviembre. El 82,2% de ellos, 1.630.838, eran beneficiarios del sistema general y los 353.538 restantes, el 17,8%, beneficiarios del sistema especial. Dentro de los beneficiarios del sistema especial se incluyen las 20.568 personas que de media en el mes de diciembre están participando en el programa de activación para el empleo, puesto en marcha a finales de 2014.

Hay que destacar que el comportamiento del sistema de protección por desempleo presenta un componente estacional, de forma que en los meses extremos del año se registran descensos en los niveles de protección alcanzados y aumentos en los meses centrales. Así, en junio, julio y agosto de 2016 se acumuló un incremento de casi ciento treinta mil personas, en septiembre descendió en ciento treinta y dos mil, mes en el que tradicionalmente desciende, para volver a aumentar en octubre y noviembre y descender, si bien en pequeña cuantía, en diciembre, exclusivamente en el sistema especial pues en el general aumentó.

En términos anuales, en 2016 los ritmos de descenso observados se han atenuado en relación con los presentados en 2014 y 2015, cuando superaron el 11%. En el último año el número de beneficiarios de prestaciones por desempleo se redujo un 9,3%, a un ritmo similar al que se redujo el paro registrado.

En diciembre de 2016, en relación con diciembre de 2015, el sistema general experimenta la menor caída del año, del 7,1% (-124.504) que, al igual que se observa desde marzo, es más intensa en el nivel asistencial (-9,1%) que en el contributivo (-4,8%). Descienden, asimismo, los beneficiarios de la renta activa de inserción (-7,2%) y, en menor medida, los eventuales agrarios, que descienden un -3,6%.

En relación con el subsidio de trabajadores eventuales agrarios, en estos años se ha venido produciendo un declive gradual y continuado de su importancia absoluta

y relativa, con pequeñas excepciones, hasta alcanzar en abril de 2016 uno de sus niveles más bajos, con 114.189 beneficiarios, frente a los próximos a 175.000 en 2007, lo que supuso una reducción en una tercera parte. A partir de mayo hasta septiembre de este año se recuperó lentamente, de forma que superó los 121.000 beneficiarios, para descender los meses siguientes hasta los 115.926 en diciembre de 2016.

Por el contrario, los más de 217.000 beneficiarios del sistema de Renta Activa de Inserción suponen un aumento significativo en estos ocho años, de forma que se ha más que triplicado, desde los alrededor de setenta mil beneficiarios hasta los más de doscientos mil en estos momentos, a la vez que ha adquirido un mayor peso relativo dentro del sistema especial de protección.

La **tasa de cobertura**, calculada en relación con el número de parados registrados con experiencia laboral de acuerdo con la metodología SISPE y el número de beneficiarios del subsidio de eventuales agrarios, según fórmula de cálculo que se acordó con los interlocutores sociales, sube en diciembre de 2016 al 56,6%, un punto por encima del nivel alcanzado en noviembre y casi un punto y medio superior al nivel de diciembre de 2015. Durante este año se ha detenido la tendencia descendente en el nivel de cobertura que se ha venido observando estos años, directamente vinculada a la prolongación del tiempo de permanencia en paro y el consecuente agotamiento del derecho a las prestaciones. Hasta 2015 ha sido el sistema general el que ha acusado con mayor intensidad este descenso, para atenuarse en 2016. La tasa de cobertura global del sistema se ha mantenido a lo largo del año en el entorno del 55%, con pequeñas oscilaciones.

Ante los elevados niveles de desempleo el gobierno ha ido ampliando el sistema de protección por desempleo. El Programa Extraordinario de Activación para el Empleo, dirigido a parados de larga duración con cargas familiares que han agotado su prestación, tiene por objeto insertarlos laboralmente mediante un

itinerario personalizado intensivo, complementado con la percepción durante seis meses de una prestación económica equivalente al 80% del IPREM.

Paralelamente, el Programa de Recualificación Profesional para las Personas en Paro (PREPARA), que se dirige a las personas en paro que agotan su prestación por desempleo, tiene por objeto mejorar la empleabilidad de los parados de larga duración o con responsabilidades familiares mediante itinerarios personalizados de inserción, junto con una ayuda económica de acompañamiento, equivalente al 75% del IPREM, durante un máximo de seis meses.

Con el objeto de ampliar la cobertura de los trabajadores que llevan más tiempo en desempleo, en abril de 2016 se publicó el Real Decreto-ley por el que se prorrogaba un año el Programa de Activación para el Empleo, junto con la prórroga automática del Programa "PREPARA", por periodos de seis meses, siempre que la tasa de paro supere el 18% en la última EPA (hasta ahora la referencia era el 20%). La última prórroga del PREPARA se ha realizado el pasado mes de febrero, con vigencia hasta el próximo mes de agosto de 2017.

TABLAS Y GRÁFICOS

1. EL MERCADO DE TRABAJO EN EL CONTEXTO DE LA UNIÓN EUROPEA

UE-1.- BALANCE DEL MERCADO DE TRABAJO (15-64 AÑOS)									
PERIODO	ACTIVOS			OCUPADOS			PARADOS		
	UE-28	Zona Euro (19 Países)	ESPAÑA	UE-28	Zona Euro (19 Países)	ESPAÑA	UE-28	Zona Euro (19 Países)	ESPAÑA
Valores absolutos en miles									
1997			16.645,9			13.182,6			3.463,3
1998			16.890,5			13.720,1			3.170,5
1999			17.194,2			14.517,4			2.676,8
2000		143.267,1	17.799,9		129.632,6	15.333,0		13.634,5	2.466,9
2001		144.011,9	17.821,2		131.855,8	15.967,3		12.156,1	1.853,9
2002	222.902,4	145.891,5	18.764,7	202.626,9	133.179,4	16.663,1	20.275,5	12.712,1	2.101,6
2003	224.628,2	148.087,9	19.525,1	204.100,0	134.678,5	17.311,4	20.528,2	13.409,4	2.213,6
2004	225.898,5	148.960,8	20.149,5	204.860,4	135.042,9	17.903,8	21.038,1	13.917,9	2.245,7
2005	229.191,0	151.648,8	20.998,3	208.508,4	137.908,1	19.068,1	20.682,6	13.740,7	1.930,3
2006	231.704,4	153.390,0	21.630,6	212.568,3	140.590,4	19.792,3	19.136,1	12.799,6	1.838,3
2007	233.410,1	154.814,7	22.280,9	216.564,0	143.260,2	20.436,9	16.846,1	11.554,5	1.844,1
2008	235.530,6	156.333,1	22.908,5	218.924,1	144.574,0	20.316,5	16.606,5	11.759,1	2.592,0
2009	236.226,3	156.665,2	23.106,7	214.981,3	141.625,5	18.957,5	21.245,0	15.039,7	4.149,3
2010	235.575,5	156.722,7	23.210,0	212.798,5	140.742,0	18.573,8	22.777,0	15.980,7	4.636,2
2011	234.930,7	155.990,9	23.280,5	212.033,0	140.003,6	18.270,9	22.897,7	15.987,3	5.009,5
2012	236.366,6	156.954,3	23.281,4	211.350,9	138.982,1	17.476,9	25.015,7	17.972,2	5.804,6
2013	236.803,1	157.101,8	23.043,4	210.776,9	138.102,6	17.001,5	26.026,2	18.999,1	6.041,8
2014	238.134,3	157.933,8	22.813,6	213.421,8	139.356,5	17.210,6	24.712,5	18.577,3	5.603,1
2015	238.514,2	158.055,4	22.767,1	215.726,1	140.666,8	17.717,5	22.788,2	17.388,6	5.049,6
2014									
III Trim.	238.859,4	158.011,4	22.782,6	215.173,1	140.227,6	17.361,9	23.686,3	17.783,8	5.420,7
IV Trim.	238.695,0	158.476,6	22.883,8	214.487,7	139.949,1	17.433,7	24.207,3	18.527,5	5.450,1
2015									
I Trim.	237.456,5	157.654,8	22.755,2	212.986,1	139.056,2	17.316,8	24.470,4	18.598,6	5.438,4
II Trim.	238.305,6	157.989,1	22.866,4	215.371,4	140.519,6	17.723,2	22.934,2	17.469,5	5.143,2
III Trim.	239.118,0	158.034,8	22.742,3	217.388,8	141.580,2	17.897,7	21.729,2	16.454,6	4.844,6
IV Trim.	239.176,8	158.542,8	22.704,6	217.158,0	141.511,3	17.932,2	22.018,8	17.031,5	4.772,3
2016									
I Trim.	238.410,2	158.438,2	22.663,2	216.182,1	141.261,9	17.880,8	22.228,1	17.176,3	4.782,5
II Trim.	239.737,4	159.178,9	22.707,0	218.902,7	143.022,4	18.138,4	20.834,7	16.156,6	4.568,7
III Trim.	240.678,6	159.737,1	22.680,7	220.584,2	144.205,7	18.367,6	20.094,4	15.531,4	4.313,1
Variaciones con respecto al trimestre anterior en miles									
2015									
III Trim.	812,4	45,7	-124,1	2.017,4	1.060,6	174,5	-1.205,0	-1.014,9	-298,6
IV Trim.	58,8	508,0	-37,7	-230,8	-68,9	34,5	289,6	576,9	-72,3
2016									
I Trim.	-766,6	-104,6	-41,4	-975,9	-249,4	-51,4	209,3	144,8	10,2
II Trim.	1.327,2	740,7	43,8	2.720,6	1.760,5	257,6	-1.393,4	-1.019,7	-213,8
III Trim.	941,2	558,2	-26,3	1.681,5	1.183,3	229,2	-740,3	-625,2	-255,6
Variaciones con respecto al trimestre anterior en porcentaje									
2015									
III Trim.	0,3	0,0	-0,5	0,9	0,8	1,0	-5,3	-5,8	-5,8
IV Trim.	0,0	0,3	-0,2	-0,1	0,0	0,2	1,3	3,5	-1,5
2016									
I Trim.	-0,3	-0,1	-0,2	-0,4	-0,2	-0,3	1,0	0,9	0,2
II Trim.	0,6	0,5	0,2	1,3	1,2	1,4	-6,3	-5,9	-4,5
III Trim.	0,4	0,4	-0,1	0,8	0,8	1,3	-3,6	-3,9	-5,6
Variaciones con respecto a igual periodo del año anterior en miles									
2002		1.879,6	943,5		1.323,6	695,8		556,0	247,7
2003	1.725,8	2.196,4	760,4	1.473,1	1.499,1	648,3	252,7	697,3	112,0
2004	1.270,3	872,9	624,4	760,4	364,4	592,4	509,9	508,5	32,1
2005	3.292,5	2.688,0	848,8	3.648,0	2.865,2	1.164,3	-355,5	-177,2	-315,4
2006	2.513,4	1.741,2	632,3	4.059,9	2.682,3	724,2	-1.546,5	-941,1	-92,0
2007	1.705,7	1.424,7	650,3	3.995,7	2.669,8	644,5	-2.290,0	-1.245,1	5,8
2008	2.120,5	1.518,4	627,5	2.360,1	1.313,8	-120,4	-239,6	204,6	748,0
2009	695,7	332,1	198,2	-3.942,8	-2.948,5	-1.359,0	4.638,5	3.280,6	1.557,3
2010	-650,8	57,5	103,3	-2.182,8	-883,5	-383,8	1.532,0	941,0	487,0
2011	-644,8	-731,8	70,5	-765,5	-738,4	-302,8	120,7	6,6	373,3
2012	1.435,9	963,4	1,0	-682,1	-1.021,6	-794,0	2.118,0	1.984,9	795,1
2013	436,5	147,5	-238,0	-573,9	-879,4	-475,3	1.010,5	1.026,9	237,3
2014	1.331,1	832,0	-229,8	2.644,9	1.253,9	209,0	-1.313,7	-421,8	-438,8
2015	379,9	121,6	-46,5	2.304,3	1.310,4	506,9	-1.924,4	-1.188,8	-553,4
2014									
III Trim.	1.361,6	837,9	-246,4	2.972,3	1.403,1	267,1	-1.610,7	-565,1	-513,4
IV Trim.	1.668,5	1.274,4	-44,0	3.035,6	1.647,1	428,5	-1.367,1	-372,7	-472,5
2015									
I Trim.	266,7	147,9	6,3	2.268,3	1.235,7	493,2	-2.001,6	-1.087,9	-487,0
II Trim.	512,7	248,9	27,4	2.062,9	1.090,9	500,2	-1.550,2	-842,0	-472,8
III Trim.	258,6	23,4	-40,3	2.215,7	1.352,6	535,8	-1.957,1	-1.329,2	-576,1
IV Trim.	481,8	66,2	-179,2	2.670,3	1.562,2	498,5	-2.188,5	-1.496,0	-677,8
2016									
I Trim.	953,7	783,4	-92,0	3.196,0	2.205,7	564,0	-2.242,3	-1.422,3	-655,9
II Trim.	1.431,8	1.189,8	-159,4	3.531,3	2.502,8	415,2	-2.099,5	-1.312,9	-574,5
III Trim.	1.560,6	1.702,3	-61,6	3.195,4	2.625,5	469,9	-1.634,8	-923,2	-531,5
Variaciones con respecto a igual periodo del año anterior en porcentaje									
2002		1,3	5,3		1,0	4,4		4,6	13,4
2003	0,8	1,5	4,1	0,7	1,1	3,9	1,2	5,5	5,3
2004	0,6	0,6	3,2	0,4	0,3	3,4	2,5	3,8	1,5
2005	1,5	1,8	4,2	1,8	2,1	6,5	-1,7	-1,3	-14,0
2006	1,1	1,1	3,0	1,9	1,9	3,8	-7,5	-6,8	-4,8
2007	0,7	0,9	3,0	1,9	1,9	3,3	-12,0	-9,7	0,3
2008	0,9	1,0	2,8	1,1	0,9	-0,6	-1,4	1,8	40,6
2009	0,3	0,2	0,9	-1,8	-2,0	-6,7	27,9	27,9	60,1
2010	-0,3	0,0	0,4	-1,0	-0,6	-2,0	7,2	6,3	11,7
2011	-0,3	-0,5	0,3	-0,4	-0,5	-1,6	0,5	0,0	8,1
2012	0,6	0,6	0,0	-0,3	-0,7	-4,3	9,2	12,4	15,9
2013	0,2	0,1	-1,0	-0,3	-0,6	-2,7	4,0	5,7	4,1
2014	0,6	0,5	-1,0	1,3	0,9	1,2	-5,0	-2,2	-7,3
2015	0,2	0,1	-0,2	1,1	0,9	2,9	-7,8	-6,4	-9,9
2014									
III Trim.	0,6	0,5	-1,1	1,4	1,0	1,6	-6,4	-3,1	-8,7
IV Trim.	0,7	0,8	-0,2	1,4	1,2	2,5	-5,3	-2,0	-8,0
2015									
I Trim.	0,1	0,1	0,0	1,1	0,9	2,9	-7,6	-5,5	-8,2
II Trim.	0,2	0,2	0,1	1,0	0,8	2,9	-6,3	-4,6	-8,4
III Trim.	0,1	0,0	-0,2	1,0	1,0	3,1	-8,3	-7,5	-10,6
IV Trim.	0,2	0,0	-0,8	1,2	1,1	2,9	-9,0	-8,1	-12,4
2016									
I Trim.	0,4	0,5	-0,4	1,5	1,6	3,3	-9,2	-7,6	-12,1
II Trim.	0,6	0,8	-0,7	1,6	1,8	2,3	-9,2	-7,5	-11,2
III Trim.	0,7	1,1	-0,3	1,5	1,9	2,6	-7,5	-5,6	-11,0

FUENTE: EUROSTAT
A-INF TRIM/UE.1-BMT

UE-2.- TASAS DE ACTIVIDAD, EMPLEO Y PARO (15-64 AÑOS)

PERIODO	ACTIVIDAD			EMPLEO			PARO		
	UE-28	Zona Euro (19 Países)	ESPAÑA	UE-28	Zona Euro (19 Países)	ESPAÑA	UE-28	Zona Euro (19 Países)	ESPAÑA
Valores de las tasas en porcentaje									
1997			62,2			49,2			20,8
1998			62,7			51,0			18,8
1999			63,6			53,7			15,6
2000		67,6	65,1		61,1	56,1		9,5	13,9
2001		67,6	64,4		61,9	57,7		8,4	10,4
2002	68,6	68,2	66,4	62,3	62,3	59,0	9,1	8,7	11,2
2003	68,9	68,9	67,8	62,6	62,6	60,1	9,1	9,1	11,3
2004	69,2	69,2	68,7	62,7	62,7	61,1	9,3	9,3	11,1
2005	69,7	69,9	70,0	63,4	63,5	63,6	9,0	9,1	9,2
2006	70,1	70,4	71,1	64,3	64,5	65,0	8,3	8,3	8,5
2007	70,3	70,8	71,7	65,2	65,5	65,8	7,2	7,5	8,3
2008	70,7	71,2	72,7	65,7	65,8	64,5	7,1	7,5	11,3
2009	70,8	71,3	73,1	64,5	64,4	60,0	9,0	9,6	18,0
2010	71,0	71,3	73,5	64,1	64,0	58,9	9,7	10,2	20,0
2011	71,1	71,4	73,9	64,2	64,1	58,0	9,7	10,2	21,5
2012	71,7	72,0	74,3	64,1	63,7	55,8	10,6	11,4	24,9
2013	72,0	72,2	74,3	64,1	63,4	54,8	11,0	12,1	26,2
2014	72,3	72,3	74,2	64,8	63,8	56,0	10,4	11,8	24,6
2015	72,5	72,4	74,3	65,6	64,5	57,8	9,6	11,0	22,2
2014									
III Trim.	72,5	72,4	74,1	65,3	64,2	56,5	9,9	11,3	23,8
IV Trim.	72,5	72,6	74,5	65,2	64,1	56,8	10,1	11,7	23,8
2015									
I Trim.	72,2	72,2	74,1	64,7	63,7	56,4	10,3	11,8	23,9
II Trim.	72,4	72,4	74,6	65,5	64,4	57,8	9,6	11,0	22,5
III Trim.	72,7	72,5	74,3	66,1	64,9	58,4	9,1	10,4	21,3
IV Trim.	72,7	72,6	74,2	66,0	64,8	58,6	9,2	10,7	21,0
2016									
I Trim.	72,5	72,5	74,2	65,7	64,6	58,5	9,3	10,8	21,1
II Trim.	72,9	72,8	74,4	66,6	65,4	59,4	8,7	10,1	20,1
III Trim.	73,2	73,0	74,3	67,1	65,9	60,2	8,3	9,7	19,0
Variaciones con respecto al trimestre anterior en puntos porcentuales									
2015									
III Trim.	0,3	0,1	-0,3	0,6	0,5	0,6	-0,5	-0,6	-1,2
IV Trim.	0,0	0,1	-0,1	-0,1	-0,1	0,2	0,1	0,3	-0,3
2016									
I Trim.	-0,2	-0,1	0,0	-0,3	-0,2	-0,1	0,1	0,1	0,1
II Trim.	0,4	0,3	0,2	0,9	0,8	0,9	-0,6	-0,7	-1,0
III Trim.	0,3	0,2	-0,1	0,5	0,5	0,8	-0,4	-0,4	-1,1
Variaciones con respecto a igual periodo del año anterior en puntos porcentuales									
2002		0,6	2,0		0,4	1,3		0,3	0,8
2003	0,3	0,7	1,4	0,3	0,3	1,1	0,0	0,4	0,1
2004	0,3	0,3	0,9	0,1	0,1	1,0	0,2	0,2	-0,2
2005	0,5	0,7	1,3	0,7	0,8	2,5	-0,3	-0,2	-1,9
2006	0,4	0,5	1,0	0,9	1,0	1,5	-0,7	-0,8	-0,7
2007	0,2	0,4	0,7	0,9	1,0	0,8	-1,1	-0,8	-0,2
2008	0,4	0,4	1,0	0,5	0,3	-1,3	-0,1	0,0	3,0
2009	0,1	0,1	0,4	-1,2	-1,4	-4,5	1,9	2,1	6,7
2010	0,2	0,0	0,5	-0,4	-0,4	-1,1	0,7	0,6	2,0
2011	0,1	0,1	0,4	0,1	0,1	-0,8	0,0	0,0	1,6
2012	0,6	0,6	0,4	-0,1	-0,4	-2,3	0,9	1,2	3,4
2013	0,3	0,2	0,0	0,0	-0,3	-0,9	0,4	0,7	1,3
2014	0,3	0,1	-0,1	0,7	0,4	1,2	-0,6	-0,3	-1,7
2015	0,2	0,1	0,1	0,8	0,6	1,8	-0,8	-0,8	-2,4
2014									
III Trim.	0,3	0,2	-0,3	0,8	0,4	1,3	-0,8	-0,4	-2,0
IV Trim.	0,4	0,3	0,2	0,9	0,5	1,7	-0,7	-0,3	-2,0
2015									
I Trim.	0,2	0,1	0,2	0,8	0,6	1,7	-0,9	-0,7	-2,1
II Trim.	0,2	0,2	0,4	0,8	0,6	1,8	-0,7	-0,6	-2,1
III Trim.	0,2	0,1	0,2	0,8	0,7	1,9	-0,8	-0,9	-2,5
IV Trim.	0,2	0,0	-0,3	0,8	0,7	1,8	-0,9	-1,0	-2,8
2016									
I Trim.	0,3	0,3	0,1	1,0	0,9	2,1	-1,0	-1,0	-2,8
II Trim.	0,5	0,4	-0,2	1,1	1,0	1,6	-0,9	-0,9	-2,4
III Trim.	0,5	0,5	0,0	1,0	1,0	1,8	-0,8	-0,7	-2,3

FUENTE: EUROSTAT
A-INF TRIM\UE.2-TASAS

Gráfico UE-1.- TASAS DE ACTIVIDAD, EMPLEO Y PARO (15-64 AÑOS)

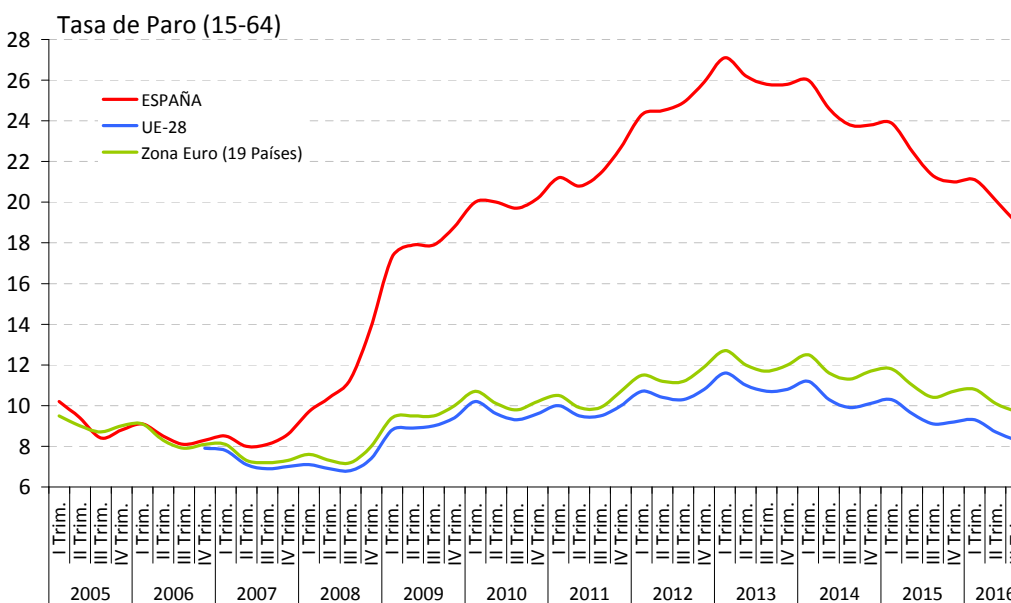
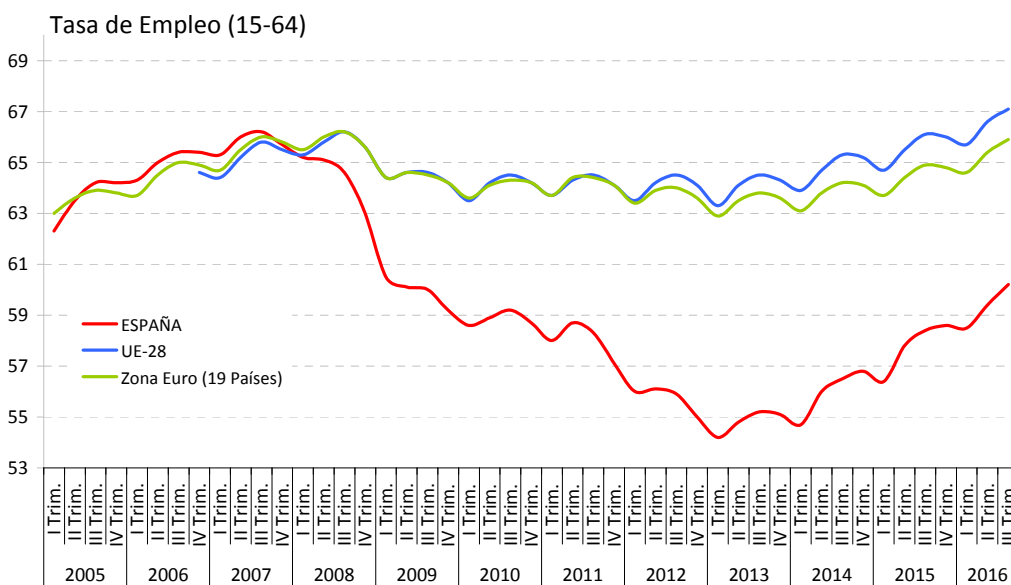
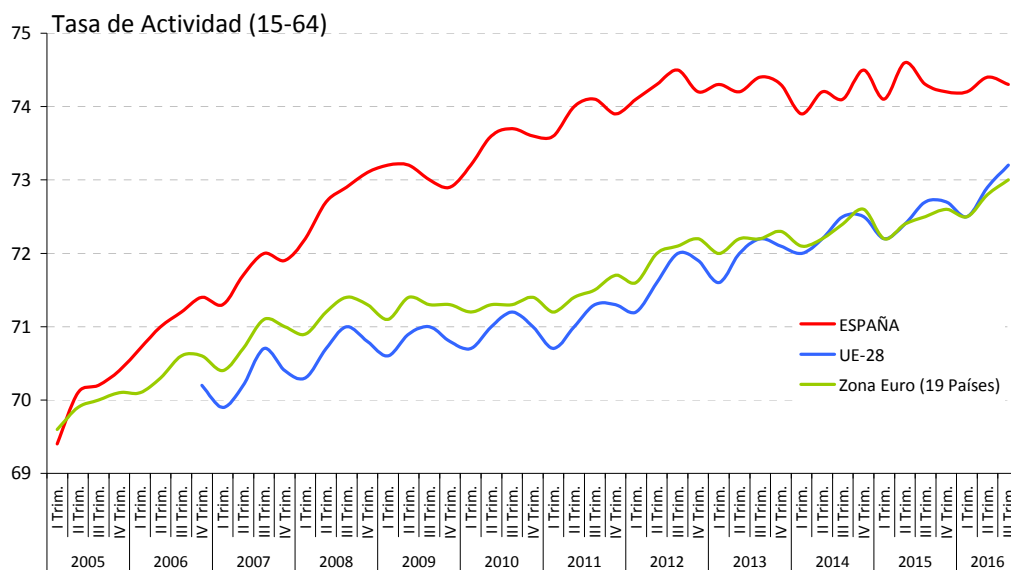

UE-3.- TASAS DE ACTIVIDAD, EMPLEO Y PARO (15-24 AÑOS)

PERIODO	ACTIVIDAD			EMPLEO			PARO		
	UE-28	Zona Euro (19 Países)	ESPAÑA	UE-28	Zona Euro (19 Países)	ESPAÑA	UE-28	Zona Euro (19 Países)	ESPAÑA
Valores de las tasas en porcentaje									
1997			40,8			24,8			39,1
1998			41,1			26,5			35,4
1999			42,0			29,8			29,1
2000		44,2	43,1		36,2	32,2		18,1	25,3
2001		43,7	42,4		36,7	33,6		16,1	20,7
2002	44,7	43,8	43,6	36,6	36,6	34,3	18,1	16,6	21,5
2003	43,9	43,6	44,4	35,9	36,1	34,5	18,3	17,1	22,3
2004	43,8	43,3	44,9	35,6	35,6	34,8	18,7	17,9	22,5
2005	44,2	43,9	47,9	35,9	36,1	38,5	18,7	17,9	19,7
2006	44,1	43,9	48,2	36,4	36,6	39,6	17,4	16,6	17,9
2007	44,0	44,1	47,9	37,2	37,5	39,2	15,5	15,0	18,1
2008	44,2	44,2	47,7	37,3	37,3	36,0	15,6	15,5	24,5
2009	43,5	43,3	45,0	34,8	34,7	28,0	19,9	20,0	37,8
2010	42,8	42,2	42,7	33,8	33,4	25,0	21,0	20,8	41,5
2011	42,5	41,7	40,9	33,3	32,9	22,0	21,7	21,2	46,2
2012	42,3	41,3	39,0	32,5	31,6	18,4	23,2	23,4	52,9
2013	42,0	40,8	37,8	32,1	30,9	16,8	23,6	24,2	55,5
2014	41,7	40,1	35,7	32,4	30,6	16,7	22,2	23,8	53,2
2015	41,5	39,5	34,7	33,0	30,7	17,9	20,4	22,4	48,4
2014									
III Trim.	43,0	41,2	37,0	33,7	31,7	17,6	21,6	23,1	52,4
IV Trim.	41,6	40,0	35,1	32,7	30,7	16,9	21,5	23,4	51,8
2015									
I Trim.	41,0	39,3	33,9	32,2	30,2	16,5	21,5	23,3	51,4
II Trim.	40,9	38,9	34,8	32,5	30,2	17,7	20,4	22,3	49,2
III Trim.	42,6	40,4	36,8	34,1	31,5	19,6	19,9	21,9	46,6
IV Trim.	41,4	39,5	33,3	33,2	30,8	17,9	19,6	22,0	46,2
2016									
I Trim.	40,6	38,6	32,3	32,7	30,2	17,3	19,5	21,9	46,5
II Trim.	41,2	39,1	33,4	33,5	30,9	17,9	18,7	20,9	46,5
III Trim.	42,7	40,5	34,5	34,8	32,3	20,0	18,5	20,4	41,9
Variaciones con respecto al trimestre anterior en puntos porcentuales									
2015									
III Trim.	1,7	1,5	2,0	1,6	1,3	1,9	-0,5	-0,4	-2,6
IV Trim.	-1,2	-0,9	-3,5	-0,9	-0,7	-1,7	-0,3	0,1	-0,4
2016									
I Trim.	-0,8	-0,9	-1,0	-0,5	-0,6	-0,6	-0,1	-0,1	0,3
II Trim.	0,6	0,5	1,1	0,8	0,7	0,6	-0,8	-1,0	0,0
III Trim.	1,5	1,4	1,1	1,3	1,4	2,1	-0,2	-0,5	-4,6
Variaciones con respecto a igual periodo del año anterior en puntos porcentuales									
2002		0,1	1,2		-0,1	0,7		0,5	0,8
2004	-0,1	-0,3	0,5	-0,3	-0,5	0,3	0,4	0,8	0,2
2005	0,4	0,6	3,0	0,3	0,5	3,7	0,0	0,0	-2,9
2006	-0,1	0,0	0,3	0,5	0,5	1,1	-1,3	-1,3	-1,8
2007	-0,1	0,2	-0,3	0,8	0,9	-0,3	-1,9	-1,6	0,2
2008	0,2	0,1	-0,2	0,1	-0,2	-3,2	0,1	0,5	6,4
2009	-0,7	-0,9	-2,7	-2,5	-2,6	-8,0	4,3	4,5	13,3
2010	-0,7	-1,1	-2,4	-1,0	-1,3	-3,1	1,1	0,8	3,8
2011	-0,3	-0,5	-1,7	-0,5	-0,5	-3,0	0,7	0,4	4,7
2012	-0,2	-0,4	-1,9	-0,8	-1,3	-3,6	1,5	2,2	6,7
2013	-0,3	-0,5	-1,3	-0,4	-0,7	-1,6	0,4	0,8	2,6
2014	-0,4	-0,8	-2,1	0,3	-0,3	-0,1	-1,4	-0,4	-2,3
2015	-0,2	-0,5	-1,0	0,6	0,1	1,2	-1,9	-1,4	-4,9
2014									
III Trim.	-0,3	-0,6	-2,2	0,5	-0,2	-0,4	-1,7	-0,6	-1,7
IV Trim.	-0,2	-0,4	-1,5	0,7	0,1	0,4	-1,8	-0,8	-3,1
2015									
I Trim.	0,1	-0,2	-1,6	1,0	0,6	0,7	-2,2	-1,7	-4,1
II Trim.	-0,2	-0,6	-0,5	0,4	0,0	1,2	-1,6	-1,2	-3,9
III Trim.	-0,4	-0,8	-0,2	0,4	-0,2	2,0	-1,7	-1,2	-5,8
IV Trim.	-0,2	-0,5	-1,8	0,5	0,1	1,0	-1,9	-1,4	-5,6
2016									
I Trim.	-0,4	-0,7	-1,6	0,5	0,0	0,8	-2,0	-1,4	-4,9
II Trim.	0,3	0,2	-1,4	1,0	0,7	0,2	-1,7	-1,4	-2,7
III Trim.	0,1	0,1	-2,3	0,7	0,8	0,4	-1,4	-1,5	-4,7

FUENTE: EUROSTAT

A-INF TRIM\UE.3-TASAS15-24

Gráfico UE-2.- TASAS DE ACTIVIDAD, EMPLEO Y PARO (15-24 AÑOS)

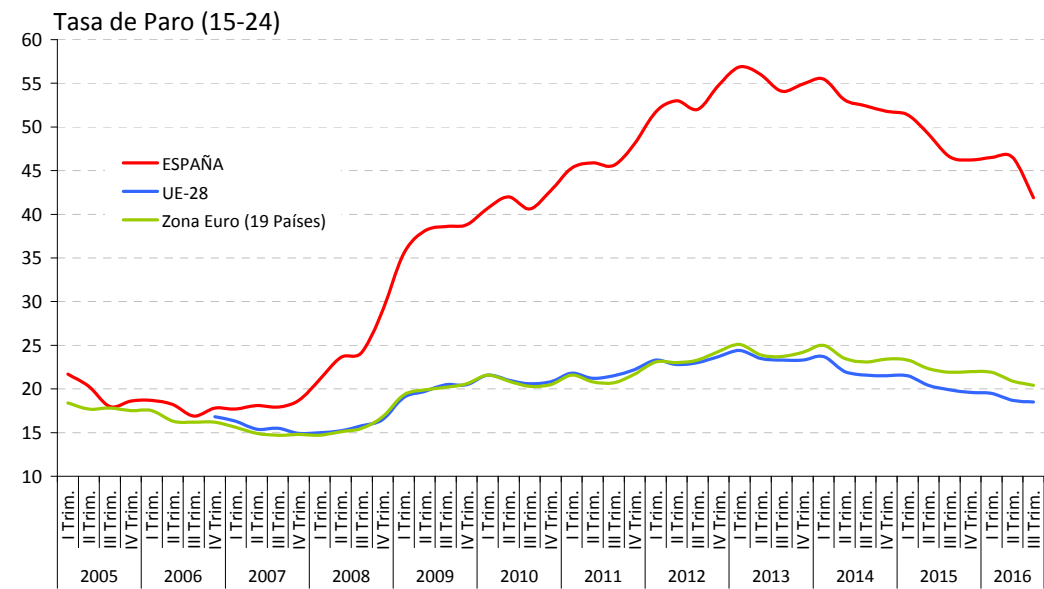
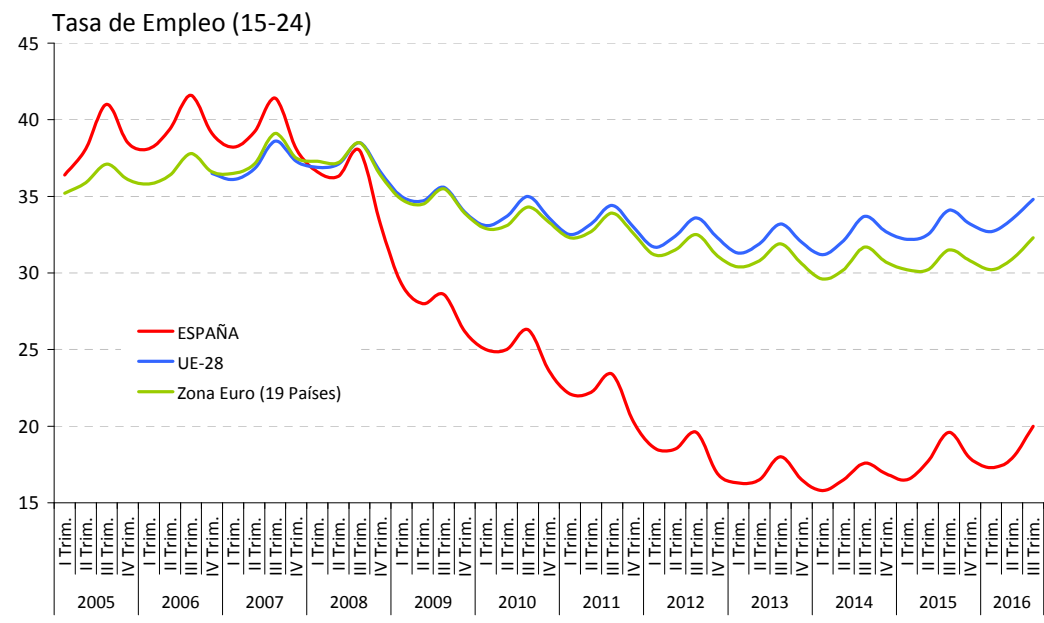
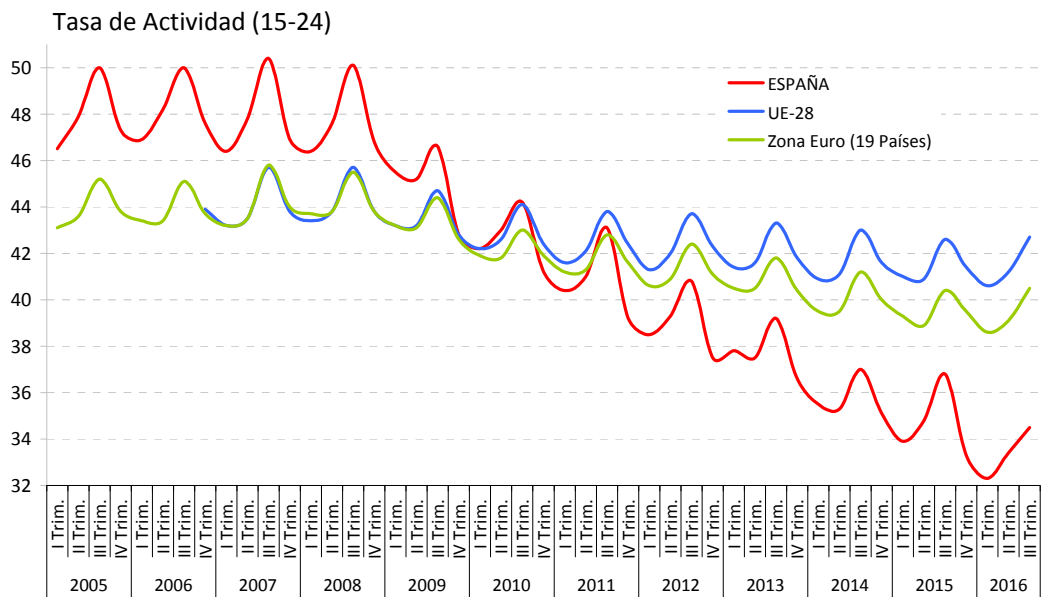

FUENTE: EUROSTAT
A-INF TRIM\UE.3-TASAS15-24

UE-4.-TASA DE JÓVENES SIN EMPLEO QUE NO SIGUEN EN FORMACIÓN (15-24)⁽¹⁾

PERIODO	TOTAL			VARONES			MUJERES		
	UE-28 ⁽²⁾	Zona Euro (17 Países)	ESPAÑA	UE-28 ⁽²⁾	Zona Euro (17 Países)	ESPAÑA	UE-28 ⁽²⁾	Zona Euro (17 Países)	ESPAÑA
Valores de las tasas en porcentaje									
2000	13,2	12,1	12,1	11,5	10,3	10,2	14,9	13,9	14,1
2001	12,8	11,6	12,0	11,2	10,0	10,0	14,4	13,3	14,1
2002	13,0	11,7	12,6	11,6	10,3	10,6	14,4	13,1	14,6
2003	13,0	11,9	12,5	12,0	10,9	10,8	14,1	13,0	14,2
2004	12,9	11,9	12,5	11,8	10,9	10,7	14,0	13,0	14,4
2005	12,7	12,1	13,0	11,5	10,9	11,1	13,9	13,3	15,1
2006	11,7	11,3	12,0	10,5	10,2	10,3	12,9	12,4	13,8
2007	10,9	10,8	12,2	9,8	9,7	10,4	12,2	11,8	14,0
2008	10,9	11,0	14,4	9,7	10,2	13,9	12,0	11,8	15,0
2009	12,4	12,5	18,3	12,0	12,4	19,5	12,9	12,6	17,1
2010	12,8	12,7	18,0	12,3	12,6	18,9	13,2	12,8	17,1
2011	12,9	12,6	18,5	12,6	12,4	19,3	13,3	12,9	17,7
2012	13,2	13,2	18,8	12,9	13,2	19,6	13,4	13,1	17,8
2013	13,0	12,8	18,6	12,8	12,9	19,3	13,2	12,8	17,9
2014	12,5	12,5	17,1	12,3	12,6	18,0	12,7	12,4	16,2
2015	12,0	12,3	15,6	11,7	12,3	16,4	12,3	12,2	14,9
Variaciones con respecto a igual periodo del año anterior en puntos porcentuales									
2001	-0,4	-0,5	-0,1	-0,3	-0,3	-0,2	-0,5	-0,6	0,0
2002	0,2	0,1	0,6	0,4	0,3	0,6	0,0	-0,2	0,5
2003	0,0	0,2	-0,1	0,4	0,6	0,2	-0,3	-0,1	-0,4
2004	-0,1	0,0	0,0	-0,2	0,0	-0,1	-0,1	0,0	0,2
2005	-0,2	0,2	0,5	-0,3	0,0	0,4	-0,1	0,3	0,7
2006	-1,0	-0,8	-1,0	-1,0	-0,7	-0,8	-1,0	-0,9	-1,3
2007	-0,8	-0,5	0,2	-0,7	-0,5	0,1	-0,7	-0,6	0,2
2008	0,0	0,2	2,2	-0,1	0,5	3,5	-0,2	0,0	1,0
2009	1,5	1,5	3,9	2,3	2,2	5,6	0,9	0,8	2,1
2010	0,4	0,2	-0,3	0,3	0,2	-0,6	0,3	0,2	0,0
2011	0,1	-0,1	0,5	0,3	-0,2	0,4	0,1	0,1	0,6
2012	0,3	0,6	0,3	0,3	0,8	0,3	0,1	0,2	0,1
2013	-0,2	-0,4	-0,2	-0,1	-0,3	-0,3	-0,2	-0,3	0,1
2014	-0,5	-0,3	-1,5	-0,5	-0,3	-1,3	-0,5	-0,4	-1,7
2015	-0,5	-0,2	-1,5	-0,6	-0,3	-1,6	-0,4	-0,2	-1,3

⁽¹⁾ Tasa "Ni-Ni" o Tasa "NEET" se refiere al porcentaje de jóvenes que no está trabajando ni tampoco está estudiando o en proceso de formación.

⁽²⁾ UE-27 de 2000 a 2003.

FUENTE: EUROSTAT

A-INF TRIM\UE.4-NI-nis

Gráfico UE-3.- TASA DE JÓVENES SIN EMPLEO QUE NO SIGUEN EN FORMACIÓN (15-24)⁽¹⁾

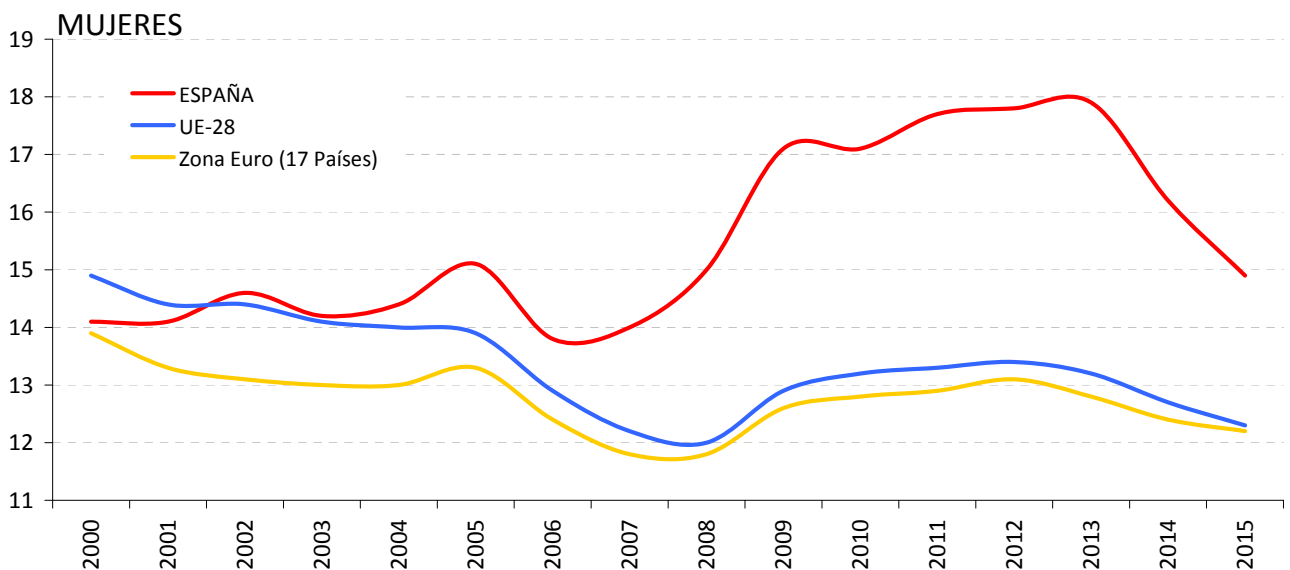
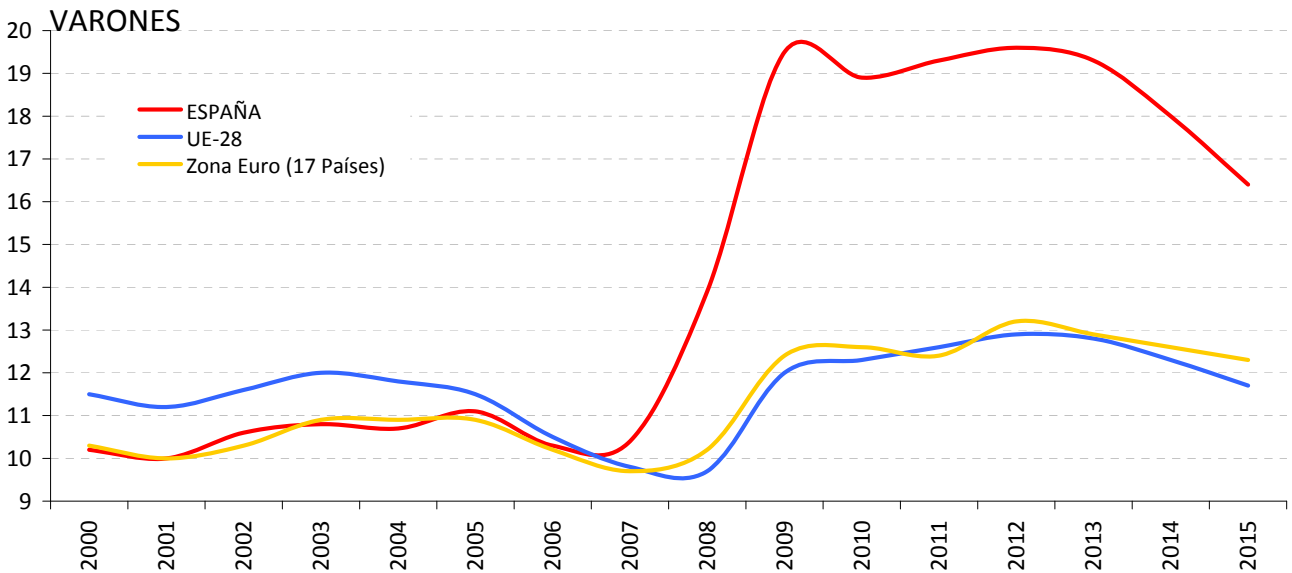
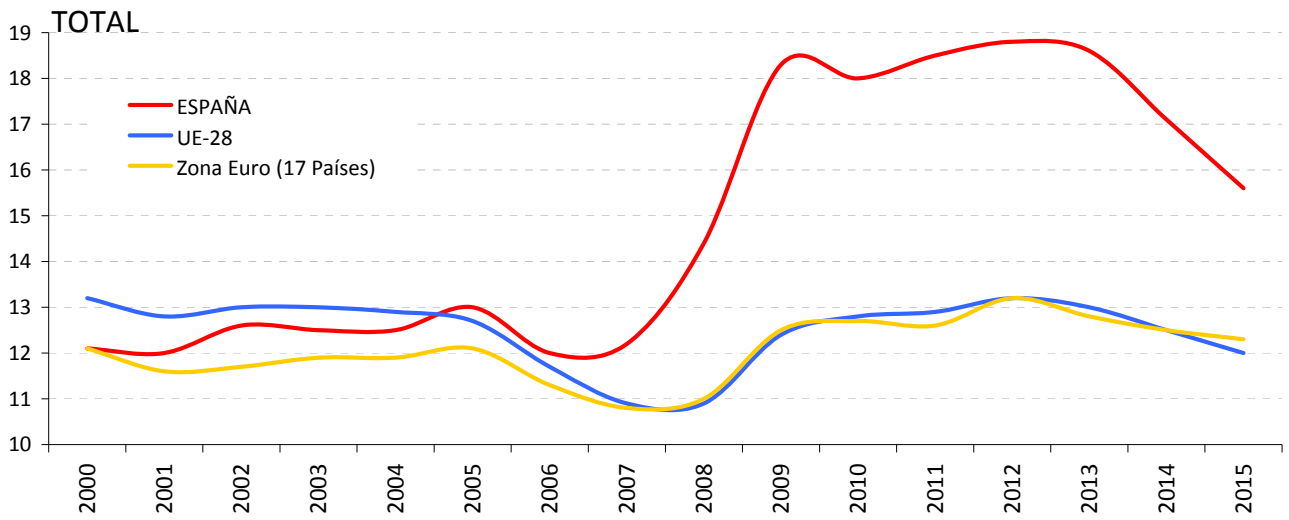

FUENTE: EUROSTAT

⁽¹⁾ UE-27 de 2000 a 2003.

A-INF TRIM\UE.4-NI-nis

UE-5.- TASAS DE ACTIVIDAD, EMPLEO Y PARO (55-64 AÑOS)

PERIODO	ACTIVIDAD			EMPLEO			PARO		
	UE-28	Zona Euro (19 Países)	ESPAÑA	UE-28	Zona Euro (19 Países)	ESPAÑA	UE-28	Zona Euro (19 Países)	ESPAÑA
Valores de las tasas en porcentaje									
1997			38,4			34,0			11,5
1998			39,4			35,3			10,3
1999			38,7			34,9			9,6
2000		37,3	40,8		34,1	36,8		8,6	9,8
2001		37,4	41,7		34,6	39,1		7,7	6,3
2002	40,7	38,9	43,0	38,1	36,1	39,9	6,3	7,2	7,1
2003	42,5	40,6	43,9	39,8	37,5	40,9	6,5	7,5	6,8
2004	43,3	41,6	44,3	40,4	38,3	41,0	6,8	8,0	7,5
2005	45,1	43,7	46,0	42,2	40,5	43,1	6,4	7,4	6,3
2006	46,1	44,9	46,8	43,3	41,7	44,1	6,1	7,1	5,8
2007	47,0	46,2	47,3	44,5	43,3	44,5	5,4	6,2	6,0
2008	47,9	47,1	49,1	45,5	44,4	45,5	5,1	5,8	7,3
2009	48,9	48,4	50,0	45,9	45,1	44,0	6,2	6,8	12,1
2010	49,6	49,4	50,8	46,2	45,8	43,6	6,8	7,4	14,2
2011	50,6	50,7	52,4	47,2	47,0	44,5	6,8	7,3	15,1
2012	52,5	52,8	53,5	48,7	48,6	43,9	7,3	8,0	18,0
2013	54,3	54,6	54,1	50,1	50,0	43,3	7,7	8,5	20,0
2014	55,9	56,4	55,4	51,8	51,7	44,3	7,4	8,4	20,0
2015	57,3	58,0	57,6	53,3	53,3	46,9	7,0	8,1	18,6
2014									
III Trim.	56,1	56,6	55,4	52,2	52,1	44,6	7,0	7,9	19,5
IV Trim.	56,6	57,2	56,5	52,5	52,4	45,3	7,3	8,5	19,7
2015									
I Trim.	56,4	57,3	56,7	52,2	52,4	45,9	7,4	8,5	19,1
II Trim.	57,1	57,9	57,4	53,1	53,2	46,7	7,0	8,1	18,6
III Trim.	57,6	58,2	57,6	53,7	53,7	47,0	6,7	7,7	18,5
IV Trim.	57,9	58,5	58,8	54,0	53,8	48,0	6,8	8,1	18,3
2016									
I Trim.	58,3	59,2	59,2	54,3	54,5	48,6	6,9	7,9	17,8
II Trim.	59,1	59,9	58,9	55,3	55,3	48,8	6,5	7,6	17,1
III Trim.	59,3	59,9	59,4	55,6	55,6	49,5	6,2	7,2	16,5
Variaciones con respecto al trimestre anterior en puntos porcentuales									
2015									
III Trim.	0,5	0,3	0,2	0,6	0,5	0,3	-0,3	-0,4	-0,1
IV Trim.	0,3	0,3	1,2	0,3	0,1	1,0	0,1	0,4	-0,2
2016									
I Trim.	0,4	0,7	0,4	0,3	0,7	0,6	0,1	-0,2	-0,5
II Trim.	0,8	0,7	-0,3	1,0	0,8	0,2	-0,4	-0,3	-0,7
III Trim.	0,2	0,0	0,5	0,3	0,3	0,7	-0,3	-0,4	-0,6
Variaciones con respecto a igual periodo del año anterior en puntos porcentuales									
2002		1,5	1,3		1,5	0,8		-0,5	0,8
2003	1,8	1,7	0,9	1,7	1,4	1,0	0,2	0,3	-0,3
2004	0,8	1,0	0,4	0,6	0,8	0,1	0,3	0,5	0,7
2005	1,8	2,1	1,7	1,8	2,2	2,1	-0,4	-0,6	-1,2
2006	1,0	1,2	0,9	1,1	1,2	1,0	-0,3	-0,3	-0,5
2007	0,9	1,3	0,5	1,2	1,6	0,4	-0,7	-0,9	0,2
2008	0,9	0,9	1,8	1,0	1,1	1,0	-0,3	-0,4	1,4
2009	1,0	1,3	0,9	0,4	0,7	-1,5	1,1	1,0	4,8
2010	0,7	1,0	0,7	0,3	0,7	-0,4	0,6	0,6	2,2
2011	1,0	1,3	1,7	1,0	1,2	0,9	0,0	-0,1	0,8
2012	1,9	2,1	1,1	1,5	1,6	-0,6	0,5	0,7	3,0
2013	1,8	1,8	0,5	1,4	1,4	-0,6	0,4	0,5	2,0
2014	1,6	1,8	1,4	1,7	1,7	1,1	-0,3	-0,1	0,0
2015	1,4	1,6	2,2	1,5	1,6	2,6	-0,4	-0,3	-1,4
2014									
III Trim.	1,4	1,6	1,1	1,5	1,6	1,0	-0,3	-0,2	-0,2
IV Trim.	1,6	1,8	2,0	1,6	1,7	1,6	-0,3	0,0	-0,2
2015									
I Trim.	1,3	1,7	2,2	1,4	1,7	2,6	-0,5	-0,4	-1,3
II Trim.	1,4	1,7	2,2	1,5	1,7	2,7	-0,4	-0,2	-1,7
III Trim.	1,5	1,6	2,2	1,5	1,6	2,4	-0,3	-0,2	-1,0
IV Trim.	1,3	1,3	2,3	1,5	1,4	2,7	-0,5	-0,4	-1,4
2016									
I Trim.	1,9	1,9	2,5	2,1	2,1	2,7	-0,5	-0,6	-1,3
II Trim.	2,0	2,0	1,5	2,2	2,1	2,1	-0,5	-0,5	-1,5
III Trim.	1,7	1,7	1,8	1,9	1,9	2,5	-0,5	-0,5	-2,0

FUENTE: EUROSTAT

A-INF TRIM\UE.5-TASAS55-64

Gráfico UE-4.- TASAS DE ACTIVIDAD, EMPLEO Y PARO (55-64 AÑOS)

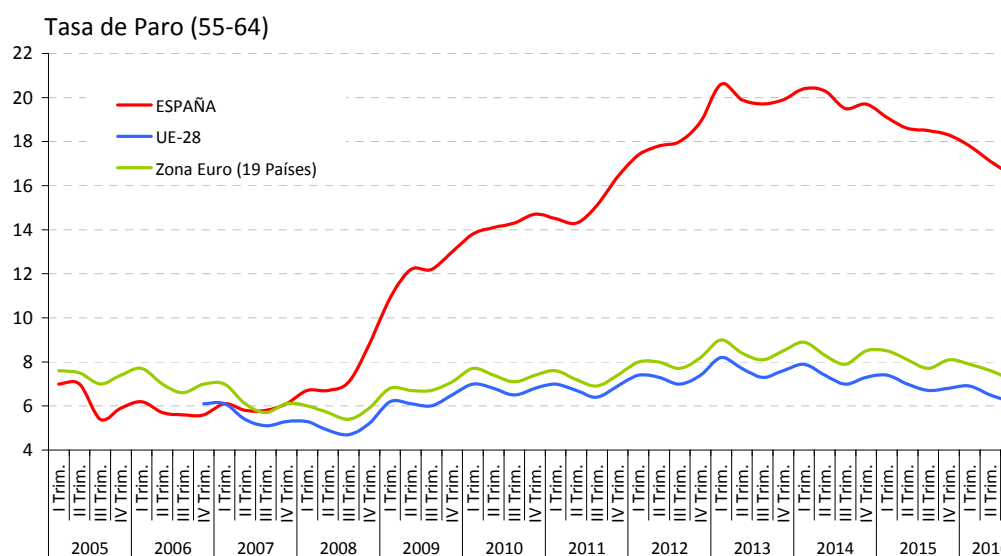
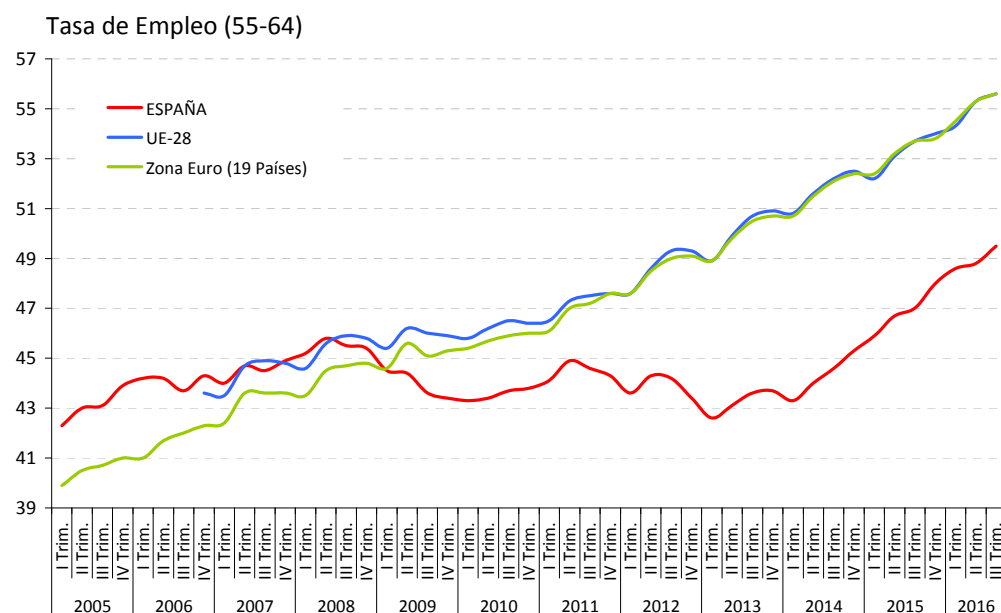
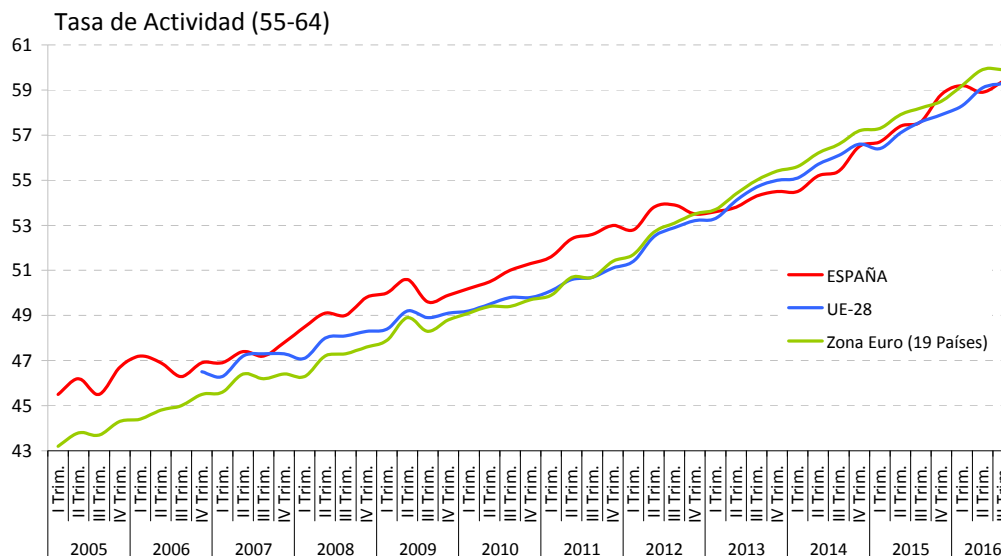

FUENTE: EUROSTAT
A-INF TRIM\UE.5-TASAS55-64

UE-6.- PLD "Más de un año en paro" (15-64 años)

PERIODO	Ambos sexos			Hombres			Mujeres		
	UE-28	Zona Euro (19 Países)	ESPAÑA	UE-28	Zona Euro (19 Países)	ESPAÑA	UE-28	Zona Euro (19 Países)	ESPAÑA
Porcentaje s./ Total paro									
1997			51,8			45,6			57,5
1998			49,9			44,2			54,6
1999			46,2			39,9			50,8
2000		48,7	42,4		47,4	36,3		49,9	46,8
2001		47,6	36,5		46,7	30,4		48,5	41,2
2002	45,3	43,9	33,4	43,6	42,3	28,8	47,2	45,5	36,8
2003	45,8	45,0	33,5	44,5	43,7	28,6	47,1	46,2	37,2
2004	45,0	44,6	32,5	44,1	43,7	27,6	45,9	45,6	36,4
2005	46,2	45,2	24,4	45,8	44,7	20,5	46,6	45,8	27,6
2006	46,0	46,1	21,6	46,2	46,2	18,4	45,8	45,9	24,2
2007	42,9	44,0	20,4	43,1	44,0	17,4	42,7	44,0	22,8
2008	37,1	38,9	17,9	36,9	38,2	14,0	37,4	39,7	22,0
2009	33,3	35,3	23,8	31,9	33,5	21,1	34,9	37,4	27,1
2010	39,9	42,4	36,6	40,5	42,5	36,0	39,2	42,3	37,3
2011	42,9	45,3	41,6	43,6	45,5	40,8	42,2	45,0	42,6
2012	44,5	46,4	44,3	44,7	46,4	43,5	44,1	46,5	45,3
2013	47,3	49,6	49,7	47,6	49,7	48,9	47,0	49,6	50,5
2014	49,6	52,6	52,8	50,1	52,7	52,0	49,1	52,6	53,7
2015	48,5	51,5	51,6	48,9	51,7	50,4	48,0	51,4	52,8
2014									
III Trim.	49,9	53,2	53,4	50,9	54,0	53,4	48,8	52,3	53,3
IV Trim.	49,9	52,7	53,0	50,1	52,5	52,0	49,6	52,9	54,1
2015									
I Trim.	48,2	51,2	52,3	48,4	51,0	51,1	48,1	51,3	53,5
II Trim.	49,4	52,5	52,5	49,8	52,6	51,6	48,8	52,3	53,4
III Trim.	48,2	51,4	51,0	49,0	51,9	50,0	47,3	51,0	52,1
IV Trim.	48,2	51,1	50,4	48,6	51,3	48,6	47,7	50,9	52,2
2016									
I Trim.	46,4	49,3	48,4	46,4	48,7	45,8	46,4	49,9	51,0
II Trim.	47,8	51,2	48,9	47,9	51,0	46,0	47,6	51,4	51,7
III Trim.	46,7	50,4	48,1	47,3	50,9	46,4	46,0	49,8	49,9
Variaciones con respecto al trimestre anterior en puntos porcentuales									
2014									
III Trim.	-0,2	-0,1	0,6	0,3	0,6	1,6	-0,7	-0,9	-0,5
IV Trim.	0,0	-0,5	-0,4	-0,8	-1,5	-1,4	0,8	0,6	0,8
2015									
I Trim.	-1,7	-1,5	-0,7	-1,7	-1,5	-0,9	-1,5	-1,6	-0,6
II Trim.	1,2	1,3	0,2	1,4	1,6	0,5	0,7	1,0	-0,1
III Trim.	-1,2	-1,1	-1,5	-0,8	-0,7	-1,6	-1,5	-1,3	-1,3
IV Trim.	0,0	-0,3	-0,6	-0,4	-0,6	-1,4	0,4	-0,1	0,1
2016									
I Trim.	-1,8	-1,8	-2,0	-2,2	-2,6	-2,8	-1,3	-1,0	-1,2
II Trim.	1,4	1,9	0,5	1,5	2,3	0,2	1,2	1,5	0,7
III Trim.	-1,1	-0,8	-0,8	-0,6	-0,1	0,4	-1,6	-1,6	-1,8
Variaciones con respecto a igual periodo del año anterior en puntos porcentuales									
2002		-3,7	-3,1		-4,4	-1,6		-3,0	-4,4
2003	0,5	1,1	0,1	0,9	1,4	-0,2	-0,1	0,7	0,4
2004	-0,8	-0,4	-1,0	-0,4	0,0	-1,0	-1,2	-0,6	-0,8
2005	1,2	0,6	-8,1	1,7	1,0	-7,1	0,7	0,2	-8,8
2006	-0,2	0,9	-2,8	0,4	1,5	-2,1	-0,8	0,1	-3,4
2007	-3,1	-2,1	-1,2	-3,1	-2,2	-1,0	-3,1	-1,9	-1,4
2008	-5,8	-5,1	-2,5	-6,2	-5,8	-3,4	-5,3	-4,3	-0,8
2009	-3,8	-3,6	5,9	-5,0	-4,7	7,1	-2,5	-2,3	5,1
2010	6,6	7,1	12,8	8,6	9,0	14,9	4,3	4,9	10,2
2011	3,0	2,9	5,0	3,1	3,0	4,8	3,0	2,7	5,3
2012	1,6	1,1	2,7	1,1	0,9	2,7	1,9	1,5	2,7
2013	2,8	3,2	5,4	2,9	3,3	5,4	2,9	3,1	5,2
2014	2,3	3,0	3,1	2,5	3,0	3,1	2,1	3,0	3,2
2015	-1,1	-1,1	-1,2	-1,2	-1,0	-1,6	-1,1	-1,2	-0,9
2014									
III Trim.	2,0	2,9	3,1	2,0	3,0	3,3	1,9	2,7	2,7
IV Trim.	0,6	1,1	1,0	0,3	0,6	0,8	1,0	1,6	1,2
2015									
I Trim.	-0,4	-0,2	0,0	-0,4	0,0	0,1	-0,4	-0,6	-0,2
II Trim.	-0,7	-0,8	-0,3	-0,8	-0,8	-0,2	-0,7	-0,9	-0,4
III Trim.	-1,7	-1,8	-2,4	-1,9	-2,1	-3,4	-1,5	-1,3	-1,2
IV Trim.	-1,7	-1,6	-2,6	-1,5	-1,2	-3,4	-1,9	-2,0	-1,9
2016									
I Trim.	-1,8	-1,9	-3,9	-2,0	-2,3	-5,3	-1,7	-1,4	-2,5
II Trim.	-1,6	-1,3	-3,6	-1,9	-1,6	-5,6	-1,2	-0,9	-1,7
III Trim.	-1,5	-1,0	-2,9	-1,7	-1,0	-3,6	-1,3	-1,2	-2,2

FUENTE: EUROSTAT

A-INF TRIM\UE.6-PLD-sex

UE-7.- PLD "Más de un año en paro"

PERIODO	Jovenes (15-24 años)			Adultos (25-64años)		
	UE-28	Zona Euro (19 Países)	ESPAÑA	UE-28	Zona Euro (19 Países)	ESPAÑA
Porcentaje s./ Total paro						
1997	:	:	42,0	:	:	55,7
1998	:	:	38,5	:	:	54,3
1999	:	:	32,7	:	:	51,2
2000	:	36,2	30,1	:	52,4	46,7
2001	:	34,5	24,5	:	51,4	40,9
2002	33,8	31,0	22,2	49,1	47,6	37,2
2003	33,3	31,7	22,9	49,7	48,6	36,9
2004	31,2	29,5	23,7	49,2	48,7	35,3
2005	30,9	29,0	13,4	51,0	49,8	28,1
2006	30,0	29,0	11,8	51,1	50,8	24,8
2007	26,4	26,6	10,1	48,2	48,8	23,6
2008	23,0	23,8	10,4	41,8	43,2	20,2
2009	23,3	25,1	18,2	36,5	38,1	25,2
2010	28,6	31,3	29,2	43,3	45,2	38,3
2011	30,1	32,3	32,4	46,8	48,5	43,6
2012	32,5	34,5	35,7	47,9	49,3	46,0
2013	34,0	36,5	39,4	50,9	52,6	51,6
2014	35,6	39,1	40,5	53,3	55,7	55,1
2015	32,4	35,7	35,0	52,6	55,0	54,5
2014						
III Trim.	34,9	39,0	39,8	54,0	56,5	55,9
IV Trim.	35,5	38,5	39,7	53,6	55,8	55,4
2015						
I Trim.	33,6	36,8	39,2	51,9	54,2	54,5
II Trim.	33,4	36,9	34,4	53,3	55,8	55,7
III Trim.	30,8	34,4	33,3	52,9	55,4	54,4
IV Trim.	31,7	34,6	32,7	52,3	54,7	53,4
2016						
I Trim.	30,2	33,5	28,5	50,3	52,6	51,6
II Trim.	30,0	33,6	29,7	52,2	55,0	52,3
III Trim.	28,1	31,7	28,6	51,6	54,7	51,6
Variaciones con respecto al trimestre anterior en puntos porcentuales						
2015						
III Trim.	-2,6	-2,5	-1,1	-0,4	-0,4	-1,3
IV Trim.	0,9	0,2	-0,6	-0,6	-0,7	-1,0
2016						
I Trim.	-1,5	-1,1	-4,2	-2,0	-2,1	-1,8
II Trim.	-0,2	0,1	1,2	1,9	2,4	0,7
III Trim.	-1,9	-1,9	-1,1	-0,6	-0,3	-0,7
Variaciones con respecto a igual periodo del año anterior en puntos porcentuales						
2002		-3,5	-2,3		-3,8	-3,7
2003	-0,5	0,7	0,7	0,6	1,0	-0,3
2004	-2,1	-2,2	0,8	-0,5	0,1	-1,6
2005	-0,3	-0,5	-10,3	1,8	1,1	-7,2
2006	-0,9	0,0	-1,6	0,1	1,0	-3,3
2007	-3,6	-2,4	-1,7	-2,9	-2,0	-1,2
2008	-3,4	-2,8	0,3	-6,4	-5,6	-3,4
2009	0,3	1,3	7,8	-5,3	-5,1	5,0
2010	5,3	6,2	11,0	6,8	7,1	13,1
2011	1,5	1,0	3,2	3,5	3,3	5,3
2012	2,4	2,2	3,3	1,1	0,8	2,4
2013	1,5	2,0	3,7	3,0	3,3	5,6
2014	1,6	2,6	1,1	2,4	3,1	3,5
2015	-3,2	-3,4	-5,5	-0,7	-0,7	-0,6
2014						
III Trim.	1,2	2,6	1,9	2,0	2,8	3,2
IV Trim.	0,5	0,6	-1,0	0,5	1,1	1,3
2015						
I Trim.	-1,7	-1,3	-1,7	-0,1	-0,2	0,2
II Trim.	-3,2	-3,7	-7,1	-0,3	-0,3	1,0
III Trim.	-4,1	-4,6	-6,5	-1,1	-1,1	-1,5
IV Trim.	-3,8	-3,9	-7,0	-1,3	-1,1	-2,0
2016						
I Trim.	-3,4	-3,3	-10,7	-1,6	-1,6	-2,9
II Trim.	-3,4	-3,3	-4,7	-1,1	-0,8	-3,4
III Trim.	-2,7	-2,7	-4,7	-1,3	-0,7	-2,8

FUENTE: EUROSTAT

A-INF TRIM\UE.7-PLD-jov-adul

UE.8.-COSTE LABORAL UNITARIO ⁽¹⁾

PERIODO	Variación anual en %			
	UE-28	Zona Euro (19 Países)	ESPAÑA	
2006	1,5	0,9	3,3	
2007	2,2	1,5	4,1	
2008	1,1	3,8	5,7	
2009	1,7	4,4	1,6	
2010	0,9	-0,7	-1,6	
2011	0,4	0,6	-1,0	
2012	2,9	2,0	-2,6	
2013	0,3	1,2	-0,6	
2014	1,2	0,7	-0,3	
2015	1,9	0,3	0,2	
2010				
	I T	1,4	-0,4	-1,3
	II T	0,6	-0,8	-1,3
	III T	0,7	-0,9	-2,4
	IV T	0,8	-0,6	-1,4
2011				
	I T	0,7	-0,5	-1,6
	II T	0,2	0,6	-1,1
	III T	-0,4	0,7	-1,1
	IV T	0,9	1,7	-0,1
2012				
	I T	1,6	1,7	-1,3
	II T	3,0	2,3	-1,9
	III T	4,3	2,3	-1,9
	IV T	2,9	1,6	-5,0
2013				
	I T	1,8	2,3	-1,3
	II T	0,5	0,8	-2,0
	III T	-0,9	0,6	-0,9
	IV T	-0,2	0,9	1,8
2014				
	I T	1,0	0,4	-2,0
	II T	0,8	0,9	-0,2
	III T	1,5	0,8	0,4
	IV T	1,3	0,7	0,4
2015				
	I T	1,5	0,2	0,8
	II T	2,3	0,2	0,0
	III T	2,3	0,4	-0,4
	IV T	1,5	0,2	0,5
2016				
	I T	0,2	1,1	-0,9
	II T	-0,9	0,4	-0,5
	III T	-2,0	0,9	-0,3

⁽¹⁾ El CLU se refiere al Coste Laboral por unidad producida, expresando la relación existente entre la productividad por trabajador y la remuneración por asalariado. Son datos estandarizados por Eurostat, no ajustados, a partir de la información suministrada por los Institutos Nacionales de Estadística.

FUENTE: EUROSTAT. Cuentas Nacionales.
A-INF TRIM\UE.8-COSTE LABORAL UNITARIO

Gráfico UE-5.- COSTE LABORAL UNITARIO ⁽¹⁾

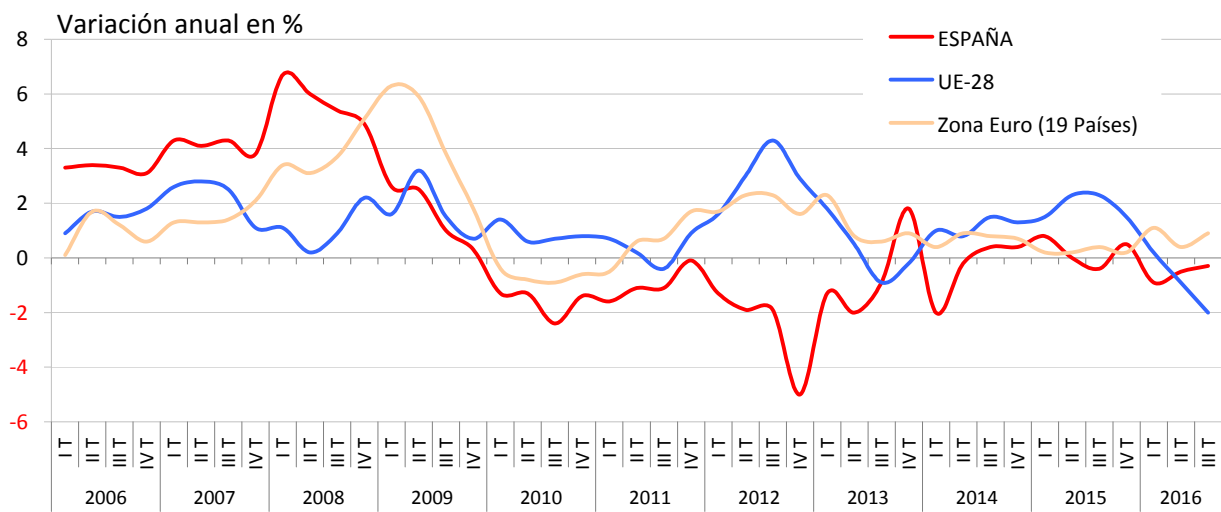

(1) El CLU se refiere al Coste Laboral por unidad producida, expresando la relación existente entre la productividad por trabajador y la remuneración por asalariado. Son datos estandarizados por Eurostat, no ajustados, a partir de la información suministrada por los Institutos Nacionales de Estadística.

FUENTE: EUROSTAT. Cuentas Nacionales.

A-INF TRIM\UE.8-COSTE LABORAL UNITARIO

UE.9.-COSTE LABORAL ⁽¹⁾

PERIODO	Variación anual en %			Variación trimestral %		
	UE-28	Zona Euro (19 Países)	ESPAÑA	UE-28	Zona Euro (19 Países)	ESPAÑA
2006						4,8
2007			4,9			1,5
2008			4,7	3,1	5,1	1,5
2009	2,6	2,8	4,7	0,7	0,9	1,2
2010	1,9	1,7	0,4	0,8	0,9	0,2
2011	2,3	2,4	1,9	0,8	1,0	0,8
2012	2,0	2,3	-0,1	0,7	1,0	-0,6
2013	1,4	1,4	0,6	0,5	0,8	1,0
2014	1,4	1,3	0,6	0,6	0,8	0,3
2015	2,1	1,6	0,8	0,8	0,9	0,6
2010						
I T	2,1	1,9	1,6	-7,0	-10,7	-11,6
II T	2,0	1,9	1,2	7,1	10,8	6,4
III T	1,1	1,0	-1,0	-4,0	-5,8	3,2
IV T	2,2	1,8	-0,3	6,9	9,3	2,7
2011						
I T	1,8	2,2	1,0	-7,4	-10,4	-10,5
II T	2,7	2,6	1,1	8,1	11,2	6,6
III T	2,5	2,3	3,1	-4,2	-6,0	5,2
IV T	2,3	2,3	2,4	6,8	9,2	2,0
2012						
I T	1,9	2,1	1,9	-7,8	-10,6	-10,9
II T	2,1	2,3	0,5	8,3	11,5	5,1
III T	2,3	2,5	0,6	-4,1	-5,8	5,4
IV T	1,7	2,1	-3,5	6,2	8,8	-2,1
2013						
I T	2,2	2,0	-0,9	-7,4	-10,7	-8,6
II T	1,3	1,3	-0,4	7,3	10,7	5,7
III T	1,0	1,0	0,5	-4,3	-6,1	6,3
IV T	1,2	1,3	3,0	6,4	9,1	0,4
2014						
I T	1,2	1,0	0,5	-7,3	-11,0	-10,8
II T	1,5	1,5	1,4	7,5	11,3	6,5
III T	1,4	1,3	0,2	-4,4	-6,3	5,0
IV T	1,5	1,2	0,2	6,5	9,0	0,4
2015						
I T	2,3	1,9	1,2	-6,6	-10,4	-9,9
II T	1,9	1,6	0,5	7,1	11,0	5,8
III T	1,9	1,3	0,0	-4,3	-6,6	4,5
IV T	2,2	1,6	1,6	6,8	9,4	1,9
2016						
I T	1,6	1,6	0,4	-7,1	-10,4	-11,0
II T	1,4	1,0	0,5	6,9	10,4	6,0
III T	1,9	1,5	0,4	-3,9	-6,2	4,5

⁽¹⁾ El Índice de Coste Laboral recoge el coste horario medio por trabajador, incluyendo los costes derivados del salario y las cargas fiscales sobre el trabajo y excluyendo las subvenciones percibidas por el empresario. No incluye los costes derivados de la formación ni los pagos en especie. Son datos estandarizados por Eurostat a partir de la información suministrada por los Institutos Nacionales de Estadística.

FUENTE: EUROSTAT. LCI (Índice de Coste Laboral)

ESTADIST\COYUNTURA\UE.9-COSTETOTAL

Gráfico UE-6.- COSTE LABORAL

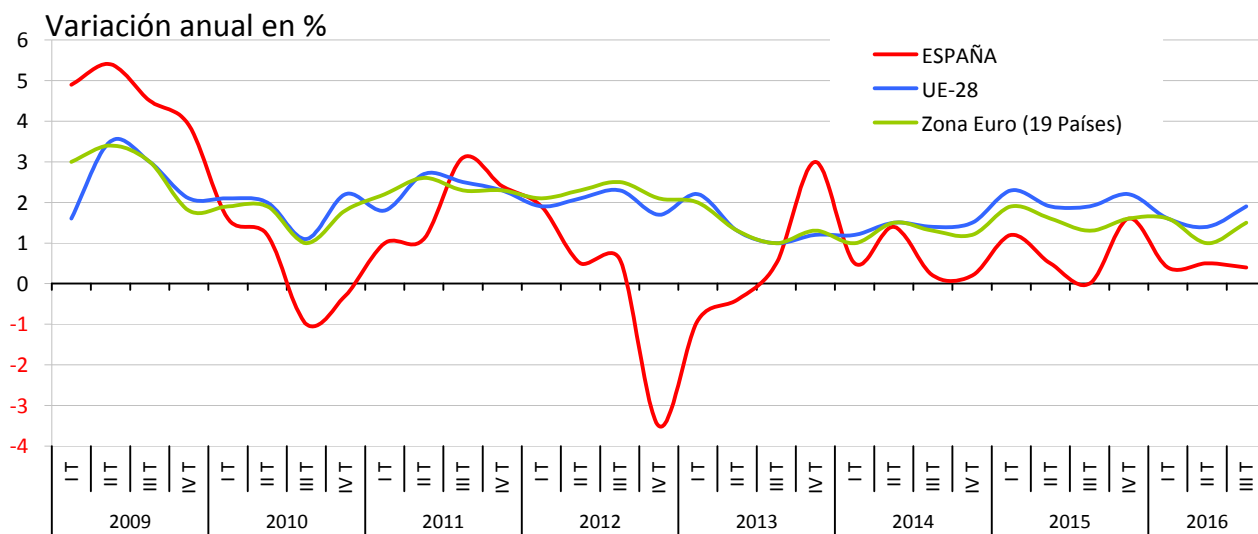

FUENTE: EUROSTAT. LCI (Índice de Coste Laboral)

A-INF TRIM\UE.9-COSTETOTAL

Cuadro 1.1.- DATOS BÁSICOS DE LA ECONOMÍA

(Medias anuales de cada año)

	2001	2002	2003	2004	2005	2006	2007	2008	2009	2010	2011	2012	2013	2014	2015	2016
PIB	4,0	2,9	3,2	3,3	3,7	4,2	3,8	1,1	-3,6	0,0	-1,0	-2,9	-1,7	1,4	3,2	3,2
Empleo*	3,5	2,5	2,9	2,8	3,6	3,7	3,2	0,2	-6,1	-2,7	-2,8	-4,8	-3,4	1,1	3,0	2,9
Productividad por ocupado	0,5	0,4	0,3	0,5	0,1	0,5	0,6	0,9	2,5	2,7	1,8	2,0	1,8	0,3	0,2	0,4
Remuneración por asalariado⁽¹⁾	4,3	3,3	3,6	3,0	3,7	4,0	4,8	6,4	4,2	1,0	0,9	-0,6	1,4	0,0	0,4	0,0
Coste Laboral Unitario nominal⁽²⁾	3,2	2,9	3,0	2,4	3,3	3,2	4,2	5,7	1,6	-1,6	-0,9	-2,6	-0,4	-0,3	0,2	-0,4
Deflactor PIB⁽²⁾	4,2	4,3	4,2	4,0	4,3	4,2	3,3	2,4	0,3	0,2	0,0	0,1	0,4	-0,3	0,5	0,3
IPC⁽³⁾	2,7	3,5	3,0	3,0	3,4	3,5	2,8	4,1	-0,3	1,8	3,2	2,4	1,4	-0,2	-0,5	-0,2

⁽¹⁾ De 2001 a 2009 CNE Base 2008.

⁽²⁾ De 2001 a 2008 CNE Base 2008.

⁽³⁾ Media anual 2016

(*) Puestos de trabajo equivalentes a tiempo completo.

FUENTE: INE. Contabilidad Nacional trimestral Base 2010; Nivel Calidad y Condiciones de Vida.

A-INF TRIM\1.1.PIB-EMPLEO

Gráfico EC-1.- DATOS BÁSICOS DE LA ECONOMÍA

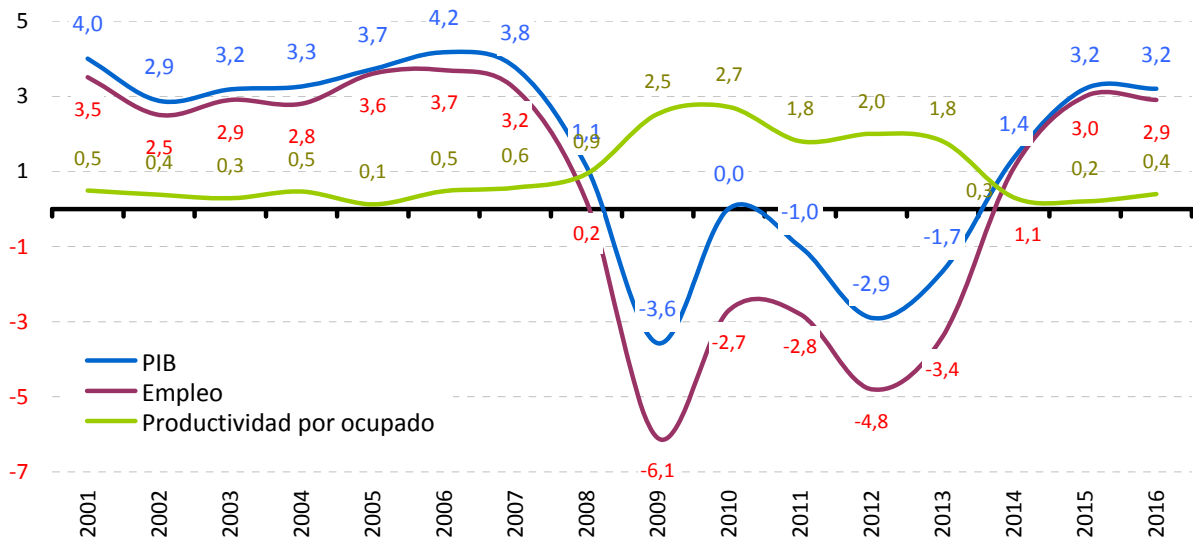

FUENTE: INE

A-INF TRIM\1.1.PIB-EMPLEO

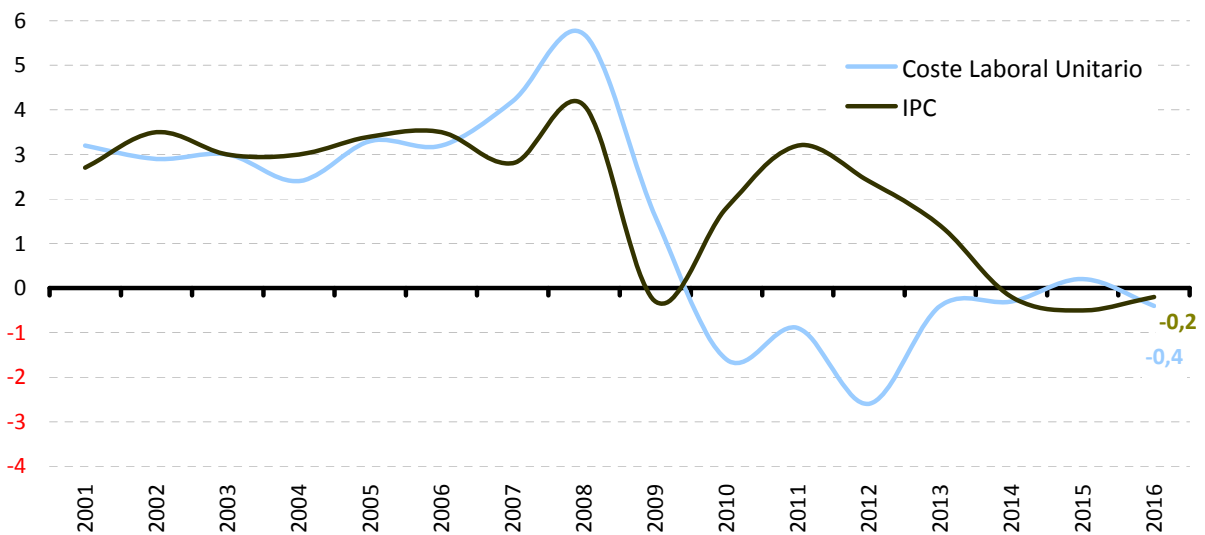

* CLU base 2008 de 2001 a 2009, y base 2010 de 2010 a 2014)

FUENTE: INE

A-INF TRIM\1.1.PIB-EMPLEO

1.2.- PRINCIPALES MAGNITUDES DEL MERCADO DE TRABAJO SEGÚN DIFERENTES FUENTES ESTADÍSTICAS

		Valores Absolutos		Variaciones sobre período anterior		Variaciones sobre igual período del año anterior					
		Miles ⁽¹⁾		Miles	% ⁽²⁾	Miles	% ⁽²⁾	Miles	% ⁽²⁾	Miles	% ⁽²⁾
ENCUESTA DE POBLACIÓN ACTIVA		Trim. IV 2016	AÑO 2016	s/ Trim. III 2016		s/ Trim. IV 2015		Trim. IV 2015/2014		2016/2015	
	Activos	22.745,9	22.822,7	-102,4	-0,4	-127,8	-0,6	-153,1	-0,7	-99,3	-0,4
	Ocupados	15.508,1	18.341,6	-19,4	-0,1	413,9	2,3	525,1	3,0	475,5	2,7
	Parados	4.237,8	4.481,2	-83,0	-1,9	-541,7	-11,3	-678,2	-12,4	-574,8	-11,4
	Asalariados	15.385,4	14.900,0	-19,2	-0,1	396,6	2,6	505,7	3,5	126,5	0,9
	Indefinidos	11.312,5	11.080,0	60,2	0,5	169,7	1,5	170,8	1,6	20,7	0,2
	Temporales	4.072,9	3.820,0	-79,4	-1,9	226,7	5,9	335,1	9,5	105,9	2,9
	Tiempo Completo	12.827,8	12.715,2	-137,1	-1,1	377,4	3,0	480,9	4,0	443,4	3,6
	Tiempo Parcial	2.557,6	2.513,0	117,9	4,8	19,2	0,8	24,8	1,0	11,3	0,5
	No Asalariados	3.115,2	3.107,1	-1,7	-0,1	14,0	0,5	23,3	0,8	19,6	0,6
	Tasa de actividad ⁽³⁾	75,14	75,36		-0,34		-0,24		-0,23		-0,09
	Tasa de ocupación ⁽³⁾	61,06	60,48		-0,06		1,52		1,94		1,76
	Tasa de paro										
Tasa de Temporalidad	24,47	25,64		-0,48		0,81		1,42		0,50	
Tasa de Parcialidad	16,62	16,87		0,79		-0,31		-0,42		-0,07	
ENCUESTA DE COYUNTURA LABORAL		Trim. IV 2012	AÑO 2012	s/ Trim. III 2012		s/ Trim. IV 2011		Trim. IV 2011/2010		2012/2011	
	Efectivos laborales	10.916,2	11.213,9	-313,1	-2,8	-585,7	-5,1	-319,2	-2,7	-449,0	-3,9
AFILIADOS A LA SEGURIDAD SOCIAL		Enero 2017	AÑO 2016	s/Dcbre. 2016		s/Enero 2016		Enero 2016/2015		2016/2015	
	Afiliados	17.603,8	17.518,4	-138,1	-0,8	491,6	2,9	522,5	3,1	501,1	2,9
		Enro 2017	AÑO 2016			s/Enero 2016		Enero 2016/2015		2016/2015	
	Altas de afiliados ⁽⁴⁾	2.174,2	25.842,2			267,4	14,0	125,0	7,0	1.812,5	7,5
	Iniciales	35,8	678,8			3,5	10,9	2,6	8,9	-1,4	-0,2
EMPRESAS INSCRITAS EN LA SEGURIDAD SOCIAL		Enero 2017	AÑO 2016	s/Dcbre. 2016		s/Enero 2016		Enero 2016/2015		2016/2015	
	Empresas (en miles)	1.295,8	1.312,3	-16,5	-1,3	20,7	1,6	33,8	2,7	25,8	2,0
	Trabajadores	12.702,5	12.832,0	-129,5	-1,0	463,3	3,8	558,9	4,8	526,1	4,3
MOVIMIENTO LABORAL REGISTRADO		Enero 2017	AÑO 2016	s/Dcbre. 2016		s/Enero 2016		Enero 2016/2015		2016/2015	
	Contratos ⁽⁴⁾	1.633,6	19.979,0			236,7	19,5	29,1	4,5	1.402,7	7,6
	Indefinidos	150,2	1.713,3			16,9	212,1	2,1	23,8	204,1	13,5
	Temporales	1.483,4	18.265,7			24,6	16,7	5,4	1,9	1.198,6	7,0
	Tasa de contratación indefinida	9,2	8,6				0,2		0,1		14,6
	Paro registrado	3.760,2	3.868,9	57,3	1,7	-390,5	-9,4	-374,9	-8,3	-363,2	-8,6

(1).- Las tasas se expresan en porcentaje.

(2).- Las variaciones de las tasas están expresadas en puntos porcentuales.

(3).- En relación a la población 16-64 años.

(4).- Acumulado del período transcurrido del año

FUENTE: INE, EPA; MEYSS, ECL, Estadística de Afiliación de Trabajadores a la S.S. y Estadística de Empresas Inscritas en la S.S.; Servicio Público de Empleo Estatal, Estadística de Contratos Registrados y Estadística de Empleo.

A-INF TRIM\1.2.DIFFUEN

Gráfico 1. Evolución principales variables del mercado de trabajo

Valores absolutos en miles

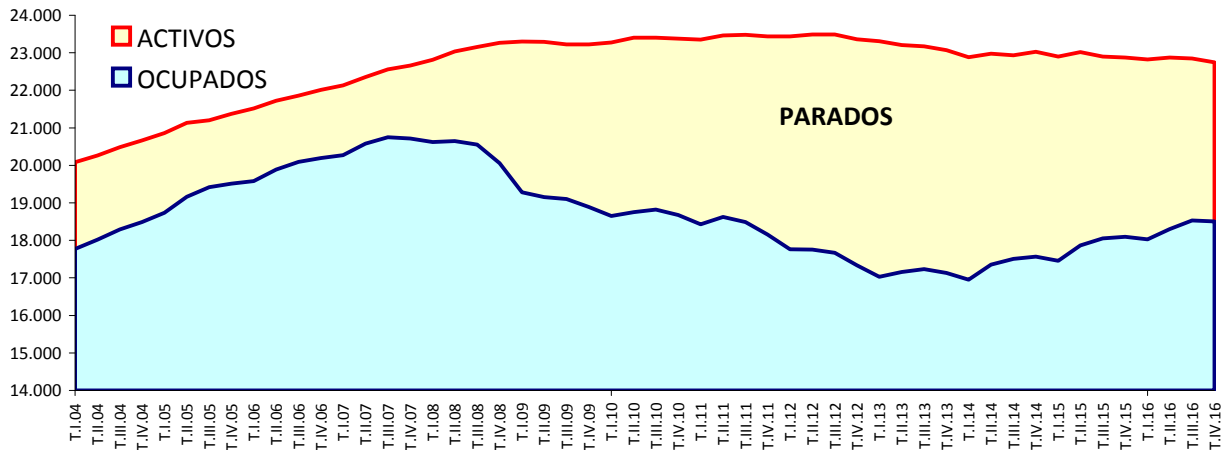

Tasas de Variación anual en %

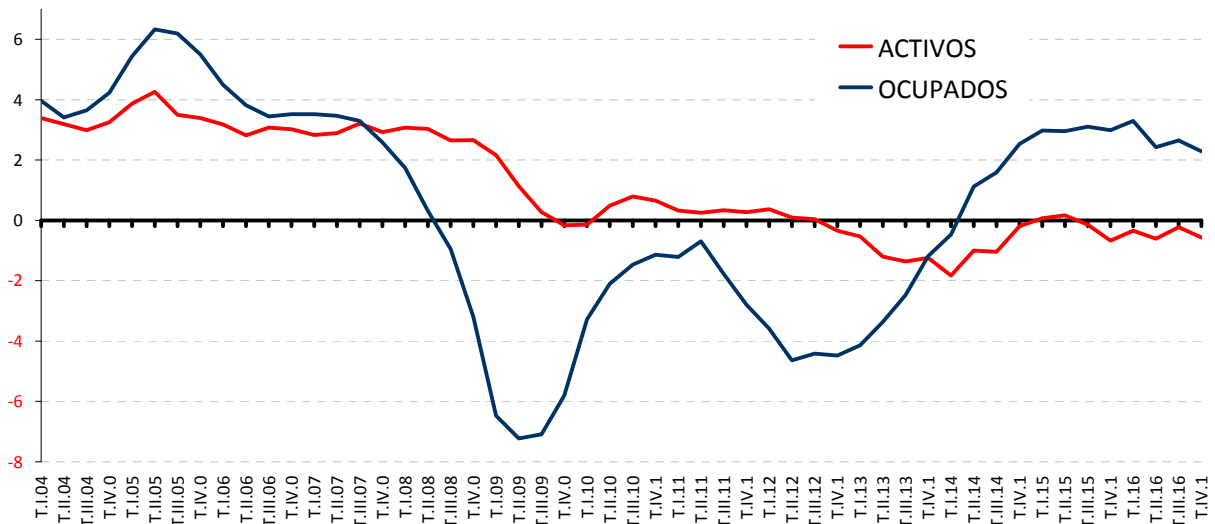

Tasas de Variación anual en %

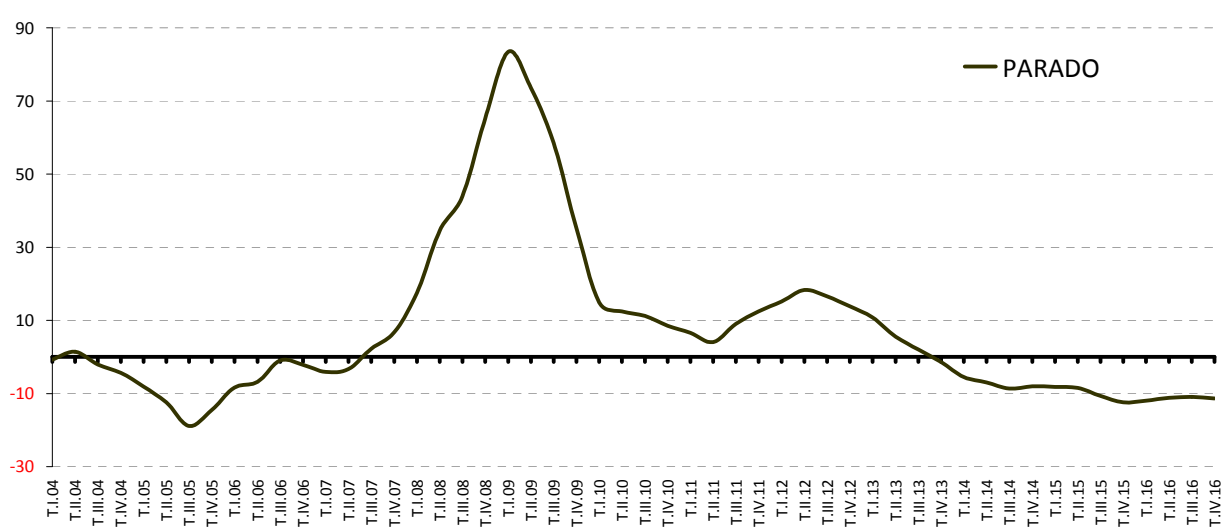

FUENTE: INE. EPA
A-INF TRIM\GRAFICO 1

Gráfico 2.- Afiliados a la Seguridad Social

(Último día del mes)

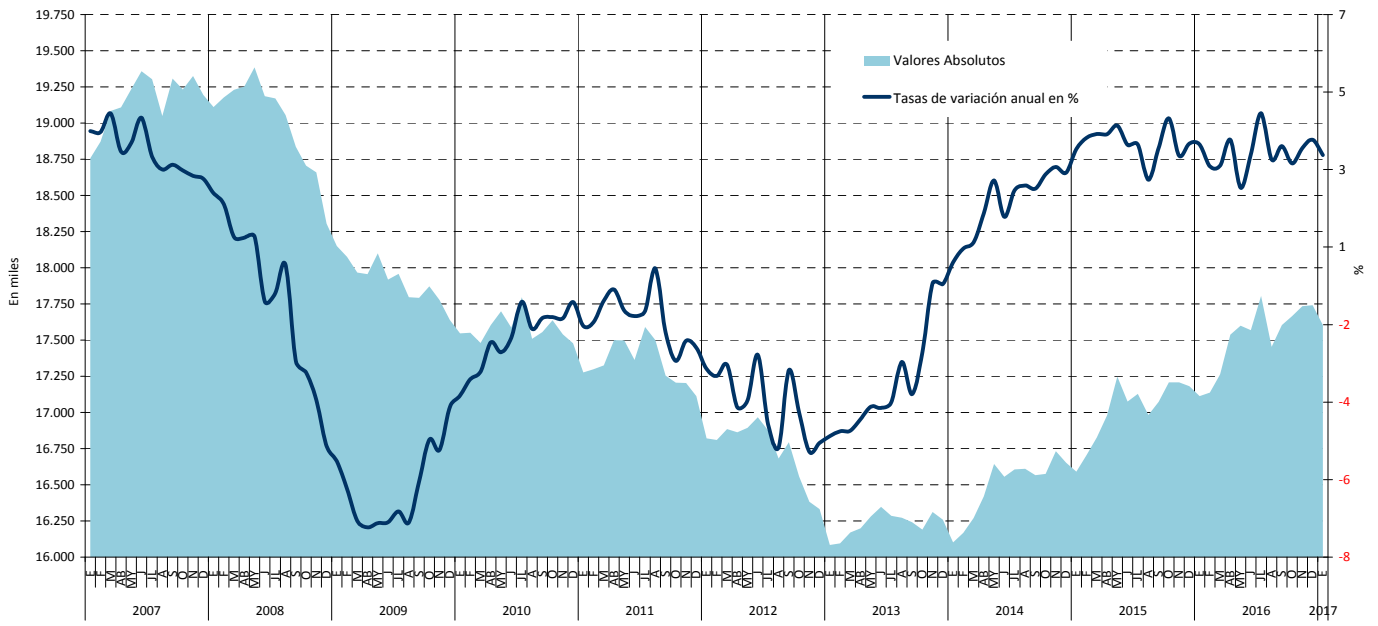

FUENTE: MEYSS. Estadística de Afiliación de Trabajadores a la Seguridad Social

A-INF TRIM\3.8.AFDELAB.XLS

Gráfico 3.- Evolución de las nuevas contrataciones registradas.

Cifras Absolutas



FUENTE: Servicio Público de Empleo Estatal. Estadística de Contratos Registrados.
A-INF TRIM\3.13.CREGDURC

Gráfico 4. Evolución del Paro Registrado

Cifras absolutas

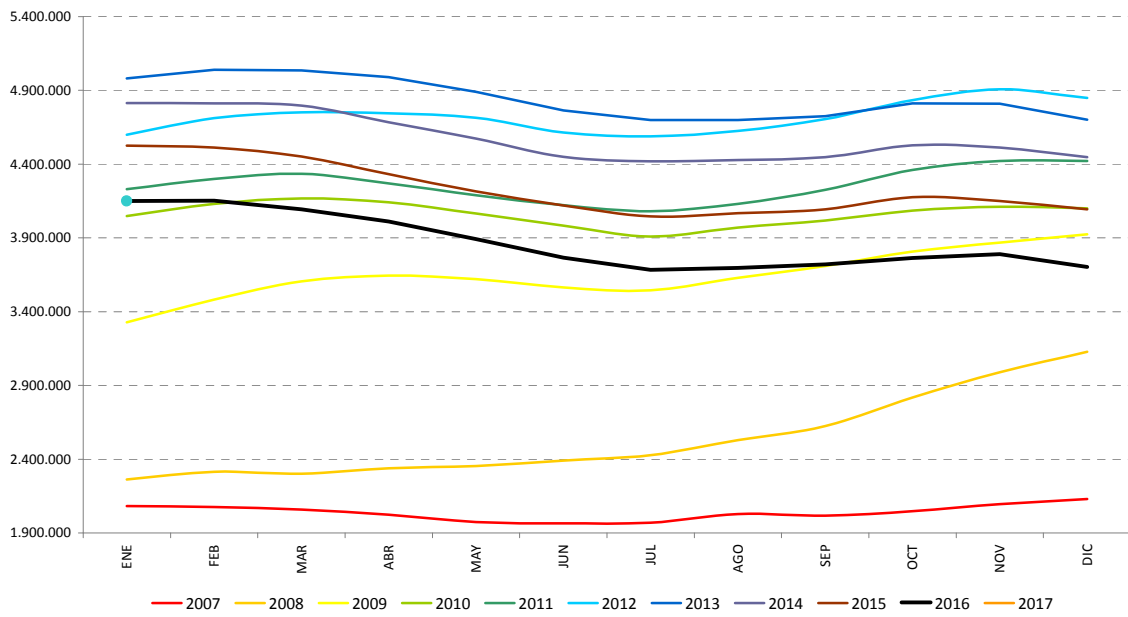

FUENTE: Servicio Público de Empleo Estatal. Estadística de Empleo A-INF TRIM\4.4.PRGSKED

Gráfico 4.bis. Evolución del Paro Registrado

Cifras absolutas

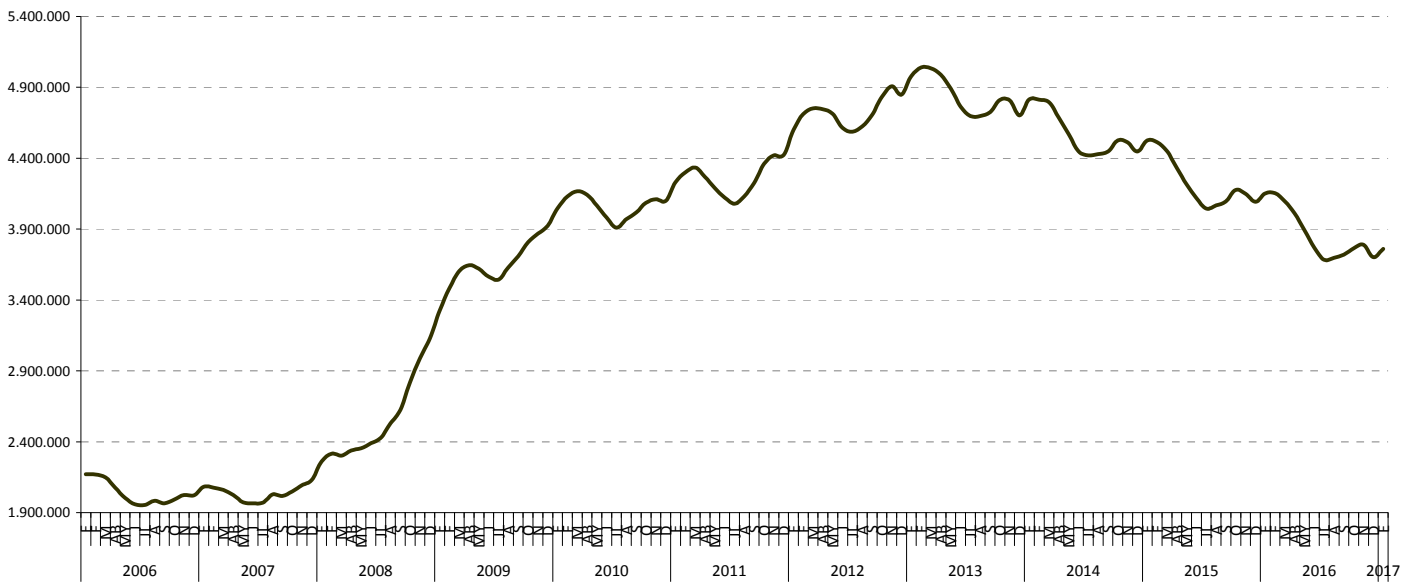

FUENTE: Servicio Público de Empleo Estatal. Estadística de Empleo
A-INF TRIM\4.4.PRGSXED

1.3.- EVOLUCIÓN PRINCIPALES VARIABLES DEL MERCADO DE TRABAJO POR SEXO (*) (**)

PERIODO	POBLACIÓN DE 16 Y MÁS AÑOS			ACTIVOS			OCUPADOS			PARADOS		
	Total	Varones	Mujeres	Total	Varones	Mujeres	Total	Varones	Mujeres	Total	Varones	Mujeres
Valores absolutos en miles												
1998	32.872,8	15.967,6	16.905,3	17.081,0	10.450,6	6.630,4	13.904,2	9.032,9	4.871,3	3.176,8	1.417,7	1.759,1
1999	33.190,2	16.124,1	17.066,1	17.412,1	10.592,1	6.820,0	14.689,8	9.433,8	5.256,1	2.722,2	1.158,3	1.564,0
2000	33.593,1	16.330,1	17.263,0	18.002,3	10.858,6	7.143,7	15.505,9	9.821,1	5.684,8	2.496,4	1.037,4	1.459,0
2001	34.067,2	16.577,1	17.490,0	18.530,8	11.155,2	7.375,6	16.146,3	10.150,5	5.995,7	2.384,5	1.004,7	1.379,9
2001	34.067,2	16.577,1	17.490,0	18.050,7	10.978,6	7.072,1	16.146,3	10.150,5	5.995,7	1.904,4	828,1	1.076,4
2002	34.724,3	16.919,0	17.805,3	18.961,2	11.349,9	7.611,3	16.790,1	10.407,8	6.382,3	2.171,1	942,1	1.229,0
2003	35.359,1	17.256,6	18.102,5	19.742,8	11.710,1	8.032,7	17.475,6	10.714,8	6.760,8	2.267,2	995,2	1.271,9
2004	35.928,8	17.562,5	18.366,3	20.375,8	11.977,3	8.398,5	18.142,3	10.988,1	7.154,2	2.233,5	989,2	1.244,3
2005	36.579,4	17.924,2	18.655,2	21.140,6	12.367,0	8.773,6	19.207,0	11.485,0	7.722,0	1.933,6	882,0	1.051,6
2006	37.142,8	18.215,8	18.927,1	21.780,0	12.609,1	9.170,9	19.939,1	11.808,5	8.130,6	1.840,9	800,6	1.040,4
2007	37.833,1	18.579,5	19.253,5	22.426,1	12.893,8	9.532,3	20.579,9	12.067,4	8.512,6	1.846,2	826,5	1.019,7
2008	38.390,2	18.872,6	19.517,5	23.065,6	13.124,8	9.940,8	20.469,7	11.805,2	8.664,5	2.595,9	1.319,6	1.276,3
2009	38.651,0	18.986,2	19.664,9	23.260,4	13.032,7	10.227,8	19.106,9	10.733,1	8.373,8	4.153,6	2.299,6	1.854,0
2010	38.760,1	19.015,9	19.744,2	23.364,6	12.959,4	10.405,2	18.724,5	10.423,7	8.300,8	4.640,2	2.535,7	2.104,4
2011	38.842,3	19.032,5	19.809,9	23.434,1	12.858,4	10.575,7	18.421,4	10.152,5	8.269,0	5.012,7	2.705,9	2.306,8
2012	38.815,0	18.986,0	19.829,0	23.443,7	12.739,6	10.704,2	17.632,7	9.608,2	8.024,5	5.811,0	3.131,4	2.679,6
2013	38.638,6	18.861,0	19.777,7	23.190,2	12.521,4	10.668,8	17.139,0	9.315,8	7.823,2	6.051,1	3.205,6	2.845,6
2014	38.514,6	18.774,5	19.740,1	22.954,6	12.359,2	10.595,5	17.344,2	9.442,7	7.901,5	5.610,3	2.916,5	2.693,9
2015	38.497,6	18.753,2	19.744,3	22.922,0	12.319,6	10.602,4	17.866,1	9.760,4	8.105,7	5.056,0	2.559,3	2.496,7
2016	38.531,5	18.754,1	19.777,5	22.822,7	12.213,8	10.608,9	18.341,6	10.000,8	8.340,8	4.481,2	2.213,0	2.268,2
2014												
IV Trim.	38.523,4	18.773,7	19.749,6	23.026,8	12.382,0	10.644,9	17.569,1	9.558,3	8.010,8	5.457,7	2.823,7	2.634,0
2015												
I Trim.	38.517,2	18.767,1	19.750,1	22.899,4	12.322,4	10.577,0	17.454,8	9.520,2	7.934,6	5.444,6	2.802,3	2.642,4
II Trim.	38.496,6	18.757,3	19.739,3	23.015,5	12.349,9	10.665,7	17.866,5	9.761,4	8.105,2	5.149,0	2.588,5	2.560,5
III Trim.	38.486,8	18.747,2	19.739,6	22.899,5	12.355,3	10.544,2	18.048,7	9.896,5	8.152,2	4.850,8	2.458,8	2.392,0
IV Trim.	38.489,6	18.741,3	19.748,3	22.873,7	12.250,9	10.622,8	18.094,2	9.863,3	8.230,8	4.779,5	2.387,6	2.391,9
2016												
I Trim.	38.491,9	18.737,5	19.754,4	22.821,0	12.225,3	10.595,7	18.029,6	9.847,4	8.182,2	4.791,4	2.378,0	2.413,5
II Trim.	38.505,7	18.741,7	19.764,0	22.875,7	12.220,7	10.654,9	18.301,0	9.971,1	8.329,9	4.574,7	2.249,6	2.325,1
III Trim.	38.543,6	18.759,7	19.784,0	22.848,3	12.242,1	10.606,2	18.527,5	10.112,8	8.414,8	4.320,8	2.129,4	2.191,4
IV Trim.	38.584,9	18.777,3	19.807,6	22.745,9	12.166,9	10.578,9	18.508,1	10.071,9	8.436,2	4.237,8	2.095,1	2.142,7
Variaciones con respecto al trimestre anterior en miles												
2015												
IV Trim.	2,8	-5,9	8,7	-25,8	-104,4	78,6	45,5	-33,2	78,6	-71,3	-71,2	-0,1
2016												
I Trim.	2,3	-3,8	6,1	-52,7	-25,6	-27,1	-64,6	-15,9	-48,6	11,9	-9,6	21,6
II Trim.	13,8	4,2	9,6	54,7	-4,6	59,2	271,4	123,7	147,7	-216,7	-128,4	-88,4
III Trim.	37,9	18,0	20,0	-27,4	21,4	-48,7	226,5	141,7	84,9	-253,9	-120,2	-133,7
IV Trim.	41,3	17,6	23,6	-102,4	-75,2	-27,3	-19,4	-40,9	21,4	-83,0	-34,3	-48,7
Variaciones con respecto al trimestre anterior en porcentaje												
2015												
IV Trim.	0,0	0,0	0,0	-0,1	-0,8	0,7	0,3	-0,3	1,0	-1,5	-2,9	0,0
2016												
I Trim.	0,0	0,0	0,0	-0,2	-0,2	-0,3	-0,4	-0,2	-0,6	0,2	-0,4	0,9
II Trim.	0,0	0,0	0,0	0,2	0,0	0,6	1,5	1,3	1,8	-4,5	-5,4	-3,7
III Trim.	0,1	0,1	0,1	-0,1	0,2	-0,5	1,2	1,4	1,0	-5,6	-5,3	-5,8
IV Trim.	0,1	0,1	0,1	-0,4	-0,6	-0,3	-0,1	-0,4	0,3	-1,9	-1,6	-2,2
Variaciones con respecto a igual periodo del año anterior en miles												
2003	634,8	337,6	297,2	781,5	360,2	421,4	685,5	307,0	378,5	96,1	53,1	42,9
2004	569,7	305,9	263,8	633,0	267,2	365,8	666,7	273,2	393,4	-33,7	-6,1	-27,6
2005	650,6	361,7	288,9	764,8	389,7	375,1	1.064,8	497,0	567,8	-300,0	-107,2	-192,7
2006	563,4	291,6	271,9	639,4	242,1	397,3	732,1	323,5	408,6	-92,7	-81,4	-11,3
2007	690,3	363,7	326,5	646,1	284,7	361,3	640,8	258,8	382,0	5,3	25,9	-20,6
2008	557,1	293,1	263,9	639,5	231,0	408,5	-110,3	-262,2	151,9	749,8	493,2	256,6
2009	260,8	113,5	147,4	194,8	-92,1	287,0	-1.362,8	-1.072,1	-290,7	1.557,6	980,0	577,7
2010	109,2	29,8	79,3	104,2	-73,3	177,4	-382,4	-309,4	-73,0	486,6	236,2	250,4
2011	82,2	16,5	65,7	69,5	-101,0	170,5	-303,0	-271,2	-31,8	372,5	170,2	202,4
2012	-27,3	-46,5	19,1	9,6	-118,8	128,5	-788,7	-544,3	-244,4	798,3	425,5	372,9
2013	-176,4	-125,0	-51,4	-253,5	-218,2	-35,4	-493,7	-292,4	-201,3	240,1	74,2	165,9
2014	-124,0	-86,5	-37,6	-235,6	-162,2	-73,3	205,2	126,9	78,3	-440,8	-289,1	-151,7
2015	-17,0	-21,3	4,2	-32,6	-39,5	7,0	521,9	317,6	204,2	-554,3	-357,2	-197,2
2016	34,0	0,8	33,2	-99,3	-105,9	6,5	475,5	240,5	235,1	-574,8	-346,3	-228,5
2014												
IV Trim.	-19,8	-22,8	2,9	-44,1	-33,6	-10,3	433,9	251,5	182,4	-477,9	-285,1	-192,8
2015												
I Trim.	33,6	9,4	24,2	15,5	40,3	-24,8	504,2	354,6	149,6	-488,7	-314,3	-174,3
II Trim.	-31,5	-29,1	-2,4	39,6	-23,3	63,0	513,5	320,4	193,1	-473,9	-343,7	-130,2
III Trim.	-36,4	-32,9	-3,5	-32,2	-44,0	11,8	544,7	290,6	254,1	-576,6	-334,7	-242,2
IV Trim.	-33,8	-32,4	-1,3	-153,1	-131,1	-22,1	525,1	305,0	220,0	-678,2	-436,1	-242,1
2016												
I Trim.	-25,3	-29,6	4,3	-78,4	-97,1	18,7	574,8	327,2	247,6	-653,2	-424,3	-228,9
II Trim.	9,1	-15,6	24,7	-139,8	-129,2	-10,8	434,5	209,7	224,7	-574,3	-338,9	-235,4
III Trim.	56,8	12,5	44,4	-51,2	-113,2	62,0	478,8	216,3	262,6	-530,0	-329,4	-200,6
IV Trim.	95,3	36,0	59,3	-127,8	-84,0	-43,9	413,9	208,6	205,4	-541,7	-292,5	-249,2
Variaciones con respecto a igual periodo del año anterior en porcentaje												
2003	1,8	2,0	1,7	4,1	3,2	5,5	4,1	2,9	5,9	4,4	5,6	3,5
2004	1,6	1,8	1,5	3,2	2,3	4,6	3,8	2,6	5,8	-1,5	-0,6	-2,2
2005	1,8	2,1	1,6	3,8	3,3	4,5	5,9	4,5	7,9	-13,4	-10,8	-15,5
2006	1,5	1,6	1,5	3,0	2,0	4,5	3,8	2,8	5,3	-4,8	-9,2	-1,1
2007	1,9	2,0	1,7	3,0	2,3	3,9	3,2	2,2	4,7	0,3	3,2	-2,0
2008	1,5	1,6	1,4	2,9	1,8	4,3	-0,5	-2,2	1,8	40,6	59,7	25,2
2009	0,7	0,6	0,8	0,8	-0,7	2,9	-6,7	-9,1	-3,4	60,0	74,3	45,3
2010	0,3	0,2	0,4	0,4	-0,6	1,7	-2,0	-2,9	-0,9	11,7	10,3	13,5
2011	0,2	0,1	0,3	0,3	-0,8	1,6	-1,6	-2,6	-0,4	8,0	6,7	9,6
2012	-0,1	-0,2	0,1	0,0	-0,9	1,2	-4,3	-5,4	-3,0	15,9	15,7	16,2
2013	-0,5	-0,7	-0,3	-1,1	-0,7	-0,3	-2,8	-3,0	-2,5	4		

2. LA POBLACIÓN ACTIVA

2- ACTIVOS POR SEXO Y EDADES (*) ()**

Reestimación de las series de paro 1976-2000 según la definición EPA-2002

PERIODO	AMBOS SEXOS			VARONES			MUJERES		
	TOTAL	< 25 años	> 25 años	TOTAL	< 25 años	> 25 años	TOTAL	< 25 años	> 25 años
Valores absolutos en miles									
1983	13.816,1	2.918,3	10.897,7	9.702,5	1.633,9	8.068,6	4.113,7	1.284,4	2.829,3
1984	13.912,4	2.929,9	10.982,5	9.743,2	1.648,9	8.094,3	4.169,2	1.281,0	2.888,2
1985	14.009,1	2.889,6	11.119,5	9.769,8	1.638,2	8.131,6	4.239,4	1.251,4	2.987,9
1986	14.183,9	2.909,0	11.274,9	9.840,0	1.658,7	8.181,3	4.344,0	1.250,4	3.093,6
1987	14.725,8	3.095,0	11.630,8	9.887,8	1.693,3	8.194,5	4.838,0	1.401,8	3.436,3
1988	15.110,1	3.157,8	11.952,3	9.964,7	1.696,3	8.268,4	5.145,4	1.461,6	3.683,8
1989	15.270,7	3.069,3	12.201,4	10.028,1	1.657,4	8.370,7	5.242,6	1.412,0	3.830,6
1991	15.602,3	2.940,6	12.661,7	10.110,2	1.618,8	8.491,4	5.492,1	1.321,8	4.170,3
1992	15.705,7	2.871,7	12.834,1	10.049,8	1.588,9	8.461,0	5.655,9	1.282,8	4.373,1
1993	15.892,6	2.810,8	13.081,7	10.076,4	1.556,0	8.520,4	5.816,2	1.254,8	4.561,4
1994	16.087,7	2.769,4	13.318,3	10.061,2	1.510,2	8.551,0	6.026,6	1.259,2	4.767,3
1995	16.227,6	2.666,3	13.561,3	10.051,2	1.436,1	8.615,1	6.176,5	1.230,3	4.946,2
1996	16.517,8	2.593,7	13.924,1	10.183,3	1.407,9	8.775,5	6.334,5	1.185,9	5.148,7
1997	16.809,7	2.541,9	14.267,7	10.295,2	1.380,1	8.915,1	6.514,5	1.161,9	5.352,6
1998	17.081,0	2.522,1	14.558,9	10.450,6	1.389,4	9.061,2	6.630,4	1.132,7	5.497,7
1999	17.412,1	2.529,1	14.883,0	10.592,1	1.393,3	9.198,8	6.820,0	1.135,9	5.684,1
2000	18.002,3	2.539,1	15.463,2	10.858,6	1.406,8	9.451,8	7.143,7	1.132,4	6.011,4
2001	18.050,7	2.547,4	15.983,5	11.155,2	1.436,5	9.718,7	7.375,6	1.110,9	6.264,8
2002	18.961,2	2.435,1	16.526,2	11.349,9	1.388,3	9.961,6	7.611,3	1.046,8	6.564,5
2003	19.742,8	2.424,7	17.318,0	11.710,1	1.381,7	10.328,4	8.032,7	1.043,1	6.989,6
2004	20.375,8	2.406,4	17.969,4	11.977,3	1.370,1	10.607,2	8.398,5	1.036,3	7.362,2
2005	21.140,6	2.522,1	18.618,5	12.367,0	1.419,4	10.947,6	8.773,6	1.102,6	7.671,0
2006	21.780,0	2.486,6	19.293,4	12.609,1	1.379,1	11.230,0	9.170,9	1.107,5	8.063,4
2007	22.426,1	2.458,5	19.967,6	12.893,8	1.372,7	11.521,2	9.532,3	1.085,9	8.446,4
2008	23.065,6	2.431,3	20.634,3	13.124,8	1.342,7	11.782,1	9.940,8	1.088,6	8.852,2
2009	23.260,4	2.243,7	21.016,7	13.032,7	1.228,0	11.804,7	10.227,8	1.015,7	9.212,1
2010	23.364,6	2.068,5	21.296,0	12.959,4	1.115,9	11.843,5	10.405,2	952,6	9.452,6
2011	23.434,1	1.935,9	21.498,2	12.858,4	1.024,6	11.833,8	10.575,7	911,3	9.664,4
2012	23.443,7	1.808,9	21.634,9	12.739,6	955,4	11.784,1	10.704,2	853,5	9.850,6
2013	23.190,2	1.714,4	21.475,7	12.521,4	916,6	11.604,8	10.668,8	797,9	9.870,8
2014	22.954,6	1.599,5	21.355,2	12.359,2	854,7	11.504,5	10.595,5	744,7	9.850,7
2015	22.922,0	1.553,4	21.370,9	12.319,6	830,8	11.488,9	10.602,4	722,8	9.879,6
2016	22.822,7	1.476,4	21.346,4	12.213,8	795,2	11.418,6	10.608,9	681,2	9.927,7
Variaciones con respecto a igual periodo del año anterior en miles									
1983	172,9	0,6	172,3	22,7	-4,7	27,5	150,2	5,3	145,0
1984	96,3	11,6	84,7	40,7	15,0	25,7	55,5	-3,4	58,9
1985	96,8	-40,3	137,0	26,6	-10,7	37,3	70,1	-29,5	99,7
1986	174,8	19,4	155,4	70,2	20,5	49,7	104,6	-1,1	105,7
1987	541,9	186,0	355,9	47,8	34,6	13,3	494,0	151,4	342,6
1988	384,3	62,9	321,5	77,0	3,1	73,9	307,4	59,8	247,6
1989	160,6	-88,5	249,1	63,3	-39,0	102,3	97,2	-49,6	146,8
1990	194,7	-44,4	239,2	59,9	-11,2	71,1	134,9	-33,3	168,2
1991	136,9	-84,3	221,1	22,3	-27,3	49,6	114,7	-57,0	171,6
1992	103,5	-68,9	172,4	-60,4	-29,9	-30,4	163,8	-39,0	202,8
1993	186,8	-60,8	247,7	26,6	-32,9	59,5	160,3	-28,0	188,3
1994	195,2	-41,4	236,6	-15,2	-45,8	30,6	210,4	4,4	205,9
1995	139,9	-103,1	243,0	-10,0	-74,1	64,1	149,9	-29,0	178,9
1996	290,2	-72,6	362,8	132,2	-28,2	160,4	158,1	-44,4	202,5
1997	291,9	-51,8	343,7	111,8	-27,8	139,7	180,0	-24,0	204,0
1998	271,3	-19,9	291,2	155,4	9,3	146,0	115,9	-29,2	145,1
1999	331,1	7,0	324,0	141,5	3,9	137,6	189,6	3,1	186,4
2000	590,2	10,1	580,2	266,5	13,6	253,0	323,8	-3,5	327,3
2001	48,4	8,3	520,3	296,6	29,6	267,0	231,9	-21,5	253,4
2002	910,5	-112,3	542,7	194,7	-48,2	242,9	235,7	-64,1	299,8
2003	781,5	-10,3	791,8	360,2	-6,6	366,8	421,4	-3,7	425,0
2004	633,0	-18,3	651,4	267,2	-11,6	278,7	365,8	-6,8	372,7
2005	764,8	115,7	649,1	389,7	49,3	340,4	375,1	66,3	308,7
2006	639,4	-35,5	674,9	242,1	-40,3	282,4	397,3	4,9	392,4
2007	646,1	-28,1	674,2	284,7	-6,5	291,2	361,3	-21,7	383,0
2008	639,5	-27,2	666,7	231,0	-29,9	261,0	408,5	2,7	405,8
2009	194,8	-187,6	382,4	-92,1	-114,7	22,6	287,0	-72,9	359,9
2010	104,2	-175,2	279,3	-73,3	-112,1	38,8	177,4	-63,1	240,6
2011	69,5	-132,6	202,2	-101,0	-91,3	-9,6	170,5	-41,4	211,8
2012	9,6	-127,0	136,7	-118,8	-69,2	-49,7	128,5	-57,8	186,2
2013	-253,5	-94,5	-159,2	-218,2	-38,8	-179,3	-35,4	-55,6	20,2
2014	-235,6	-115,0	-120,5	-162,2	-61,9	-100,3	-73,3	-53,2	-20,1
2015	-32,6	-46,0	15,8	-39,5	-23,9	-15,7	7,0	-22,0	28,9
2016	-99,3	-77,0	-24,6	-105,9	-35,6	-70,3	6,5	-41,6	48,1
Variaciones con respecto a igual periodo del año anterior en porcentaje									
1983	1,3	0,0	1,6	0,2	-0,3	0,3	3,8	0,4	5,4
1984	0,7	0,4	0,8	0,4	0,9	0,3	1,3	-0,3	2,1
1985	0,7	-1,4	1,2	0,3	-0,6	0,5	1,7	-2,3	3,5
1986	1,2	0,7	1,4	0,7	1,2	0,6	2,5	-0,1	3,5
1987	3,8	6,4	3,2	0,5	2,1	0,2	11,4	12,1	11,1
1988	2,6	2,0	2,8	0,8	0,2	0,9	6,4	4,3	7,2
1989	1,1	-2,8	2,1	0,6	-2,3	1,2	1,9	-3,4	4,0
1990	1,3	-1,4	2,0	0,6	-0,7	0,8	2,6	-2,4	4,4
1991	0,9	-2,8	1,8	0,2	-1,7	0,6	2,1	-4,1	4,3
1992	0,7	-2,3	1,4	-0,6	-1,8	-0,4	3,0	-3,0	4,9
1993	1,2	-2,1	1,9	0,3	-2,1	0,7	2,8	-2,2	4,3
1994	1,2	-1,5	1,8	-0,2	-2,9	0,4	3,6	0,4	4,5
1995	0,9	-3,7	1,8	-0,1	-4,9	0,7	2,5	-2,3	3,8
1996	1,8	-2,7	2,7	1,3	-2,0	1,9	2,6	-3,6	4,1
1997	1,8	-2,0	2,5	1,1	-2,0	1,6	2,8	-2,0	4,0
1998	1,6	-0,8	2,0	1,5	0,7	1,6	1,8	-2,5	2,7
1999	1,9	0,3	2,2	1,4	0,3	1,5	2,9	0,3	3,4
2000	3,4	0,4	3,9	2,5	1,0	2,7	4,7	-0,3	5,8
2001	0,3	0,3	3,4	2,7	2,1	2,8	3,2	-1,9	4,2
2002	5,0	-4,4	3,4	1,7	-3,4	2,5	3,2	-5,8	4,8
2003	4,1	-0,4	4,8	3,2	-0,5	3,7	5,5	-0,4	6,5
2004	3,2	-0,8	3,8	2,3	-0,8	2,7	4,6	-0,7	5,3
2005	3,8	4,8	3,6	3,3	3,6	3,2	4,5	6,4	4,2
2006	3,0	-1,4	3,6	2,0	-2,8	2,6	4,5	0,4	5,1
2007	3,0	-1,1	3,5	2,3	-0,5	2,6	3,9	-2,0	4,7
2008	2,9	-1,1	3,3	1,8	-2,2	2,3	4,3	0,2	4,8
2009	0,8	-7,7	1,9	-0,7	-8,5	0,2	2,9	-6,7	4,1
2010	0,4	-7,8	1,3	-0,6	-9,1	0,3	1,7	-6,2	2,6
2011	0,3	-6,4	0,9	-0,8	-8,2	-0,1	1,6	-4,3	2,2
2012	0,0	-6,6	0,6	-0,9	-6,8	-0,4	1,2	-6,3	1,9
2013	-1,1	-5,2	-0,7	-1,7	-4,1	-1,5	-0,3	-6,5	0,2
2014	-1,0	-6,7	-0,6	-1,3	-6,8	-0,9	-0,7	-6,7	-0,2
2015	-0,1	-2,9	0,1	-0,3	-2,8	-0,1	0,1	-3,0	0,3
2016	-0,4	-5,0	-0,1	-0,9	-4,3	-0,6	0,1	-5,8	0,5

(*)- Aplicando la nueva metodología EPA-2005

(**) Los datos 2002/2013 corresponden a la serie revisada incorporando la nueva base poblacional de la EPA actualizada con las nuevas estimaciones de población y hogares derivadas del Censo de Población y Viviendas de 2011, en sustitución de la basada en el Censo 2001.

Pueden existir diferencias de decimales entre las cifras directamente medidas por la EPA y las disponibles en INEbase ya que los totales se han obtenido por suma y se pueden acumular errores de redondeo.

FUENTE: INE, EPA
A-INF TRIM(2).ACTIVOS

2.1.- ACTIVOS POR EDADES Y SEXO (*) (**)

PERIODO	AMBOS SEXOS						VARONES						MUJERES						
	TOTAL	16 a 19 años	20 a 24 años	25 a 29 años	30 a 34 años	55 y más años	TOTAL	16 a 19 años	20 a 24 años	25 a 29 años	30 a 34 años	55 y más años	TOTAL	16 a 19 años	20 a 24 años	25 a 29 años	30 a 34 años	55 y más años	
Valores absolutos en miles																			
1997	16.809,7	576,6	1.965,3	2.645,3	9.989,0	1.633,5	10.295,2	327,4	1.052,7	1.466,5	6.277,5	1.171,2	6.514,5	249,2	912,7	1.178,8	3.711,5	462,3	
1998	17.081,0	563,6	1.958,5	2.678,3	10.225,9	1.654,8	10.450,6	334,6	1.054,9	1.481,2	6.396,8	1.183,2	6.630,4	229,1	903,7	1.197,1	3.829,0	471,6	
1999	17.412,1	563,1	1.966,0	2.710,4	10.519,1	1.653,5	10.592,1	327,0	1.066,3	1.489,8	6.528,6	1.180,4	6.820,0	236,2	899,7	1.220,6	3.990,5	473,1	
2000	18.002,3	561,4	1.977,7	2.792,6	10.930,6	1.740,0	10.858,6	332,2	1.074,7	1.525,8	6.689,4	1.236,6	7.143,7	229,3	903,1	1.266,8	4.241,2	503,4	
2001	18.530,8	548,7	1.998,7	2.891,0	11.253,2	1.839,3	11.155,2	334,5	1.101,9	1.580,7	6.842,2	1.295,9	7.375,6	214,1	896,8	1.310,4	4.411,0	543,4	
2001	18.050,7	526,0	1.914,1	2.802,8	11.005,9	1.802,1	10.978,6	322,5	1.067,8	1.548,6	6.765,1	1.274,6	7.072,1	203,5	846,2	1.254,2	4.240,7	527,4	
2002	18.961,2	507,5	1.927,6	3.014,0	11.729,5	1.878,3	11.349,9	319,8	1.068,5	1.604,6	7.035,9	1.321,2	7.611,3	187,7	859,1	1.313,8	4.693,6	557,1	
2003	19.742,8	490,7	1.934,0	3.043,0	12.298,5	1.976,5	11.710,1	307,3	1.074,4	1.653,9	7.300,5	1.374,0	8.032,7	183,4	859,7	1.389,1	4.998,0	602,5	
2004	20.375,8	483,3	1.923,1	3.104,2	12.804,2	2.061,1	11.977,3	302,9	1.067,2	1.685,1	7.515,2	1.406,9	8.398,5	180,4	855,9	1.419,1	5.289,0	654,2	
2005	21.140,6	544,0	1.978,1	3.125,6	13.252,9	2.240,0	12.367,0	310,0	1.088,4	1.702,8	7.751,6	1.493,2	8.773,6	212,9	889,7	1.422,8	5.501,4	746,8	
2006	21.780,0	545,3	1.941,3	3.201,1	13.765,9	2.326,5	12.609,1	321,0	1.058,1	1.731,8	7.962,0	1.536,1	9.170,9	224,3	883,2	1.469,3	5.803,7	790,4	
2007	22.426,1	557,5	1.901,0	3.180,0	14.372,3	2.415,4	12.893,8	335,2	1.037,5	1.718,6	8.236,5	1.566,2	9.532,3	223,3	863,6	1.461,4	6.135,8	849,3	
2008	23.065,6	543,0	1.888,3	3.132,6	14.938,4	2.563,3	13.124,8	315,6	1.027,1	1.669,0	8.468,8	1.644,3	9.940,8	227,4	861,2	1.463,5	6.469,6	919,0	
2009	23.260,4	456,5	1.787,2	3.009,5	15.369,0	2.638,4	13.032,7	274,6	953,5	1.588,2	8.582,6	1.633,8	10.227,8	182,0	833,7	1.421,2	6.786,4	1.004,5	
2010	23.364,6	391,0	1.677,6	2.869,6	15.719,5	2.707,0	12.959,4	229,5	886,4	1.491,9	8.699,9	1.651,7	10.405,2	161,5	791,2	1.377,7	7.019,6	1.055,3	
2011	23.434,1	344,9	1.591,1	2.712,2	15.953,4	2.832,6	12.858,4	196,8	827,8	1.410,3	8.751,5	1.672,0	10.575,7	148,0	763,3	1.301,9	7.201,9	1.160,6	
2012	23.443,7	306,0	1.503,0	2.585,4	16.095,2	2.954,3	12.739,6	171,5	783,9	1.339,3	8.731,9	1.713,0	10.704,2	134,5	719,0	1.246,0	7.363,2	1.241,4	
2013	23.190,2	285,8	1.428,6	2.439,6	16.020,1	3.016,0	12.521,4	164,6	752,0	1.253,0	8.625,3	1.726,6	10.668,8	121,3	676,7	1.186,6	7.394,8	1.289,4	
2014	22.954,6	252,5	1.346,9	2.320,6	15.900,7	3.133,9	12.359,2	142,1	712,6	1.190,5	8.533,7	1.780,4	10.595,5	110,4	634,4	1.130,2	7.367,0	1.353,6	
2015	22.922,0	255,9	1.297,5	2.206,8	15.821,8	3.342,3	12.213,6	147,0	683,8	1.132,9	8.476,3	1.879,6	10.602,4	109,1	613,7	1.073,9	7.343,0	1.462,7	
2016	22.822,7	239,6	1.236,5	2.140,5	15.675,6	3.530,3	12.319,8	137,8	657,4	1.096,2	8.366,1	1.956,4	10.608,9	101,8	579,4	1.044,3	7.309,5	1.573,9	
2014																			
IV Trim.	23.026,8	250,0	1.320,8	2.290,8	15.945,4	3.220,1	12.382,0	135,8	692,9	1.180,9	8.543,3	1.829,2	10.644,9	114,1	627,9	1.109,9	7.402,0	1.390,9	
2015																			
I Trim.	22.899,4	242,4	1.280,3	2.247,0	15.877,1	3.252,6	12.322,4	137,8	682,8	1.156,8	8.502,1	1.843,0	10.577,0	104,6	597,5	1.090,2	7.375,0	1.409,7	
II Trim.	23.015,5	255,6	1.303,3	2.211,1	15.936,8	3.308,7	12.349,9	146,6	677,6	1.130,7	8.527,6	1.867,4	10.665,7	109,0	625,6	1.080,4	7.409,3	1.441,3	
III Trim.	22.899,5	291,7	1.354,2	2.195,7	15.706,7	3.351,1	12.355,3	168,6	707,0	1.132,7	8.462,1	1.884,9	10.544,2	123,0	647,2	1.063,0	7.244,8	1.466,1	
IV Trim.	22.873,7	234,0	1.252,2	2.173,5	15.766,5	3.456,9	12.250,9	135,0	667,7	1.111,4	8.413,5	1.923,2	10.622,8	99,6	584,5	1.062,1	7.342,8	1.533,8	
2016																			
I Trim.	22.821,0	224,0	1.217,2	2.145,3	15.745,6	3.489,0	12.225,3	131,1	650,1	1.097,8	8.409,4	1.936,8	10.595,7	92,8	567,1	1.047,5	7.336,1	1.552,1	
II Trim.	22.875,7	232,6	1.257,8	2.141,8	15.739,5	3.504,0	12.220,7	136,0	670,1	1.095,1	8.379,0	1.940,6	10.654,9	96,6	587,7	1.046,7	7.360,4	1.563,4	
III Trim.	22.848,3	267,4	1.276,2	2.151,6	15.599,4	3.553,7	12.242,1	150,9	669,2	1.105,7	8.349,4	1.967,0	10.606,2	116,5	607,0	1.045,9	7.250,2	1.586,6	
IV Trim.	22.745,9	234,4	1.196,1	2.123,2	15.617,8	3.574,5	12.166,9	133,3	640,2	1.086,0	8.326,4	1.981,1	10.578,9	101,1	555,9	1.037,2	7.291,3	1.593,5	
Variaciones con respecto al trimestre anterior en miles																			
2015																			
IV Trim.	-25,8	-57,7	-102,0	-22,2	59,8	105,8	-104,4	-33,6	-39,3	-21,3	-48,6	38,3	78,6	-23,4	-62,7	-0,9	98,0	67,7	
2016																			
I Trim.	-52,7	-10,0	-35,0	-28,2	-20,9	32,1	-25,6	-3,9	-17,6	-13,6	-4,1	13,6	-27,1	-6,8	-17,4	-14,6	-6,7	18,3	
II Trim.	54,7	8,6	40,6	-3,5	-6,1	15,0	-4,6	4,9	20,0	-2,7	-30,4	3,8	59,2	3,8	20,6	-0,8	24,3	11,3	
III Trim.	-27,4	34,8	18,4	9,8	-140,1	49,7	21,4	14,9	-0,9	10,6	-29,6	26,4	-48,7	19,9	19,3	-0,8	-110,2	23,2	
IV Trim.	-102,4	-33,0	-80,1	-28,4	18,4	20,8	-75,2	-17,6	-29,0	-19,7	-23,0	14,1	-27,3	-15,4	-51,1	-8,7	41,1	6,9	
Variaciones con respecto al trimestre anterior en porcentaje																			
2015																			
IV Trim.	-0,1	-19,8	-7,5	-1,0	0,4	3,2	-0,8	-19,9	-5,6	-1,9	-0,6	2,0	0,7	-19,0	-9,7	-0,1	1,4	4,6	
2016																			
I Trim.	-0,2	-4,3	-2,8	-1,3	-0,1	0,9	-0,2	-2,9	-2,6	-1,2	0,0	0,7	-0,3	-6,8	-3,0	-1,4	-0,1	1,2	
II Trim.	0,2	3,8	3,3	-0,2	0,0	0,4	0,0	3,7	3,1	-0,2	-0,4	0,2	0,6	4,1	3,6	-0,1	0,3	0,7	
III Trim.	-0,1	15,0	1,5	0,5	-0,9	1,4	0,2	11,0	-0,1	1,0	-0,4	1,4	-0,5	20,6	3,3	-0,1	-1,5	1,5	
IV Trim.	-0,4	-12,3	-6,3	-1,3	0,1	0,6	-0,6	-11,7	-4,3	-1,8	-0,3	0,7	-0,3	-13,2	-8,4	-0,8	0,6	0,4	
Variaciones con respecto a igual periodo del año anterior en miles																			
2002	910,5	-18,5	13,5	115,6	723,6	76,3	371,3	-2,6	0,6	56,0	270,7	46,6	539,3	-15,9	12,9	59,6	452,9	29,8	
2003	781,5	-16,8	6,5	124,6	569,0	98,2	360,2	-12,5	5,9	49,3	264,7	52,8	421,4	-4,3	0,6	75,3	304,4	45,4	
2004	633,0	-7,4	-10,9	61,2	505,6	84,6	267,2	-4,4	-7,1	31,2	214,7	32,9	365,8	-3,0	-3,8	30,0	291,0	51,7	
2005	764,8	60,7	55,0	21,4	448,7	179,0	389,7	28,1	21,2	17,7	236,4	86,3	375,1	32,6	33,8	3,7	212,4	92,6	
2006	639,4	1,4	-36,8	75,5	513,0	86,4	242,1	-10,0	-30,3	29,0	210,5	42,9	397,3	11,4	-6,5	46,5	302,3	43,6	
2007	646,1	12,2	-40,3	-21,1	606,4	88,9	284,7	14,2	-20,7	-13,3	274,5	30,1	361,3	-2,0	-19,7	-7,9	332,0	58,9	
2008	639,5	-14,5	-12,7	-47,4	566,2	148,0	231,0	-19,6	-10,4	-49,6	232,3	78,1	408,5	5,1	-2,4	2,1	333,9	69,7	
2009	194,8	-86,5	-101,1	-123,1	430,5	75,1	-92,1	-41,1	-73,7	80,8	113,8	-10,5	287,0	-45,5	-27,4	-42,3	316,7	85,5	
2010	104,2	-65,6	-109,6	-139,9	350,5	68,6	-73,3	-45,1	-67,0	-96,3	117,3	17,8	177,4	-20,5	-42,6	-43,5	233,3	50,8	
2011	69,5	-46,1	-86,5	-157,4	233,9	125,7	-101,0	-32,7	-5										

2.2.- TASAS DE ACTIVIDAD POR EDADES Y SEXO (*) (**)

PERIODO	AMBOS SEXOS								VARONES								MUJERES																				
	Total 16 y más	16 a 19 años	20 a 24 años	25 a 29 años	30 a 34 años	35 a 39 años	40 a 44 años	45 a 49 años	Total 16 y más	16 a 19 años	20 a 24 años	25 a 29 años	30 a 34 años	35 a 39 años	40 a 44 años	45 a 49 años	Total 16 y más	16 a 19 años	20 a 24 años	25 a 29 años	30 a 34 años	35 a 39 años	40 a 44 años	45 a 49 años													
Valores de las tasas en porcentaje																																					
1998	51,96	24,29	59,46	81,97	74,79	39,17	64,01	65,45	28,14	62,73	89,18	93,61	58,18	78,16	39,22	20,25	56,04	74,52	55,98	21,38	49,82	64,81	65,69	28,65	64,02	88,64	93,73	57,69	78,65	39,97	21,75	56,39	75,15	57,26	21,24	50,90	
1999	53,59	26,27	61,36	82,93	76,74	40,87	66,36	66,49	30,35	65,24	88,98	93,87	60,16	79,79	41,38	21,98	57,32	76,66	59,60	22,71	52,87	67,44	67,29	31,78	67,81	89,87	93,58	62,25	80,82	42,17	21,37	57,78	77,68	60,58	24,42	53,96	
2001	52,99	25,60	60,25	81,35	75,42	41,89	65,69	66,23	30,63	65,71	88,05	92,52	61,17	79,53	40,43	20,31	54,53	74,35	58,24	23,68	51,74	67,44	67,29	31,78	67,81	89,87	93,58	62,25	80,82	42,17	21,37	57,78	77,68	60,58	24,42	53,96	
2002	54,60	25,72	62,07	83,25	77,39	43,01	67,67	67,08	31,61	67,14	89,03	92,74	62,29	80,54	42,75	19,53	56,76	77,18	61,93	24,83	54,67	67,44	67,29	31,78	67,81	89,87	93,58	62,25	80,82	42,17	21,37	57,78	77,68	60,58	24,42	53,96	
2003	55,83	25,59	63,42	84,91	78,78	43,99	69,08	67,86	31,22	68,92	89,67	93,13	62,87	81,34	44,37	19,66	57,67	79,89	64,24	26,16	56,65	67,44	67,29	31,78	67,81	89,87	93,58	62,25	80,82	42,17	21,37	57,78	77,68	60,58	24,42	53,96	
2004	56,71	25,55	64,51	85,43	79,81	44,45	69,97	68,20	31,30	70,02	89,92	93,01	62,32	81,53	45,73	19,49	58,75	80,68	66,38	27,54	58,21	67,44	67,29	31,78	67,81	89,87	93,58	62,25	80,82	42,17	21,37	57,78	77,68	60,58	24,42	53,96	
2005	57,80	29,01	67,32	85,43	80,26	45,98	71,08	69,00	34,35	72,40	89,94	92,85	62,94	82,19	47,03	23,37	62,01	80,64	67,35	29,90	59,73	67,44	67,29	31,78	67,81	89,87	93,58	62,25	80,82	42,17	21,37	57,78	77,68	60,58	24,42	53,96	
2006	58,64	29,30	67,96	86,18	81,43	46,81	72,13	69,22	33,58	72,52	90,52	92,88	63,29	82,47	48,45	24,78	63,20	81,57	69,65	31,17	61,55	67,44	67,29	31,78	67,81	89,87	93,58	62,25	80,82	42,17	21,37	57,78	77,68	60,58	24,42	53,96	
2007	59,28	29,88	67,49	86,29	82,41	47,36	72,81	69,40	34,93	72,21	90,58	92,94	62,77	82,59	49,51	24,54	62,57	81,74	71,53	32,72	62,79	67,44	67,29	31,78	67,81	89,87	93,58	62,25	80,82	42,17	21,37	57,78	77,68	60,58	24,42	53,96	
2008	60,08	29,12	68,14	86,80	83,46	49,08	73,79	69,54	32,88	72,69	90,01	92,95	64,69	82,82	50,93	25,14	63,41	83,41	73,63	34,24	64,51	67,44	67,29	31,78	67,81	89,87	93,58	62,25	80,82	42,17	21,37	57,78	77,68	60,58	24,42	53,96	
2009	60,18	24,69	66,50	86,85	84,44	50,01	74,13	68,65	28,86	69,77	89,68	92,65	63,61	82,03	52,01	20,38	63,11	83,88	75,93	37,06	66,03	67,44	67,29	31,78	67,81	89,87	93,58	62,25	80,82	42,17	21,37	57,78	77,68	60,58	24,42	53,96	
2010	60,28	21,50	64,66	87,14	85,45	50,75	74,55	68,15	24,50	67,39	89,16	93,01	63,67	81,81	52,70	18,31	61,84	84,87	77,62	38,43	67,14	67,44	67,29	31,78	67,81	89,87	93,58	62,25	80,82	42,17	21,37	57,78	77,68	60,58	24,42	53,96	
2011	60,33	19,29	63,16	86,74	86,11	52,40	74,93	67,56	21,37	64,90	89,34	93,03	63,54	81,46	53,39	17,08	61,37	84,08	78,98	41,78	68,27	67,44	67,29	31,78	67,81	89,87	93,58	62,25	80,82	42,17	21,37	57,78	77,68	60,58	24,42	53,96	
2012	60,40	17,44	61,18	87,22	86,85	53,51	75,28	67,10	18,99	63,05	90,07	92,99	63,61	81,22	53,98	15,79	59,26	84,35	80,55	43,86	69,26	67,44	67,29	31,78	67,81	89,87	93,58	62,25	80,82	42,17	21,37	57,78	77,68	60,58	24,42	53,96	
2013	60,02	16,60	59,77	87,03	87,18	54,07	75,31	66,39	18,58	62,13	89,45	92,90	63,34	80,90	53,94	14,51	57,34	84,61	81,34	45,21	69,67	67,44	67,29	31,78	67,81	89,87	93,58	62,25	80,82	42,17	21,37	57,78	77,68	60,58	24,42	53,96	
2014	59,60	14,77	57,81	86,82	87,39	55,39	75,27	65,83	16,17	60,32	89,31	93,03	64,27	80,73	53,68	13,28	55,22	84,33	81,66	46,89	69,77	67,44	67,29	31,78	67,81	89,87	93,58	62,25	80,82	42,17	21,37	57,78	77,68	60,58	24,42	53,96	
2015	59,54	14,89	56,73	85,26	85,92	57,63	75,45	65,69	16,62	58,87	87,76	93,29	66,25	80,86	53,70	13,05	54,51	82,57	81,94	49,38	70,02	67,44	67,29	31,78	67,81	89,87	93,58	62,25	80,82	42,17	21,37	57,78	77,68	60,58	24,42	53,96	
2016	59,23	13,73	54,94	85,08	87,74	50,60	75,36	65,13	15,35	57,46	87,26	93,20	57,81	80,50	53,64	12,00	52,34	82,91	82,23	43,84	70,20	67,44	67,29	31,78	67,81	89,87	93,58	62,25	80,82	42,17	21,37	57,78	77,68	60,58	24,42	53,96	
2014	IV Trim.	59,77	14,60	57,09	86,83	87,83	56,47	75,61	65,95	15,43	59,06	89,81	93,38	65,56	81,02	53,90	13,72	55,06	83,86	82,19	47,77	70,16	67,44	67,29	31,78	67,81	89,87	93,58	62,25	80,82	42,17	21,37	57,78	77,68	60,58	24,42	53,96
2015	I Trim.	59,45	14,14	55,59	85,73	87,63	56,74	75,26	65,66	15,65	58,42	88,58	93,15	65,59	80,71	53,55	12,55	52,66	82,89	82,03	48,27	69,79	67,44	67,29	31,78	67,81	89,87	93,58	62,25	80,82	42,17	21,37	57,78	77,68	60,58	24,42	53,96
	II Trim.	59,79	14,88	56,84	85,08	88,18	57,38	75,74	65,84	16,59	58,21	87,20	93,68	66,11	81,00	54,03	13,06	55,42	82,95	82,59	49,02	70,45	67,44	67,29	31,78	67,81	89,87	93,58	62,25	80,82	42,17	21,37	57,78	77,68	60,58	24,42	53,96
	III Trim.	59,50	16,95	59,32	85,12	80,19	57,62	75,42	65,90	19,05	60,99	88,00	93,25	66,44	81,18	53,42	14,71	57,60	82,25	80,93	49,19	69,64	67,44	67,29	31,78	67,81	89,87	93,58	62,25	80,82	42,17	21,37	57,78	77,68	60,58	24,42	53,96
	IV Trim.	59,43	13,58	55,16	85,09	87,66	58,77	75,38	65,37	15,20	57,87	87,27	93,06	66,84	80,55	53,79	11,86	52,34	82,20	82,20	51,05	70,19	67,44	67,29	31,78	67,81	89,87	93,58	62,25	80,82	42,17	21,37	57,78	77,68	60,58	24,42	53,96
2016	I Trim.	59,29	12,91	53,83	84,56	87,82	59,16	75,31	65,25	14,71	56,55	86,78	93,29	67,20	80,53	53,64	11,00	51,02	82,34	82,28	51,45	70,06	67,44	67,29	31,78	67,81	89,87	93,58	62,25	80,82	42,17	21,37	57,78	77,68	60,58	24,42	53,96
	II Trim.	59,41	13,36	55,80	84,93	88,01	58,85	75,52	65,21	15,19	58,48	87,00	93,24	66,68	80,54	53,91	11,41	53,03	82,86	82,73	51,36	70,48	67,44	67,29	31,78	67,81	89,87	93,58	62,25	80,82	42,17	21,37	57,78	77,68	60,58	24,42	53,96
	III Trim.	59,28	15,30	56,79	85,80	87,43	59,35	75,48	65,26	16,77	58,60	88,27	93,15	67,09	80,72	53,61	13,73	54,91	83,34	81,66	51,95	70,22	67,44	67,29	31,78	67,81	89,87	93,58	62,25	80,82	42,17	21,37	57,78	77,68	60,58	24,42	53,96
	IV Trim.	58,95	13,34	53,34	85,03	87,71	25,03	75,14	64,80	14,74	56,19	86,97	93,11	30,28	80,21	53,41	11,87	50,40	83,09	82,25	20,59	70,05	67,44	67,29	31,78	67,81	89,87	93,58	62,25	80,82	42,17	21,37	57,78	77,68	60,58	24,42	53,96
Variaciones con respecto al trimestre anterior en puntos porcentuales																																					
2015	IV Trim.	-0,07	-3,37	-4,16	-0,03	7,47	1,15	-0,04	-0,53	-3,85	-3,12	-0,73	-0,19	0,40	-0,63	0,37	-2,85	-5,26	-0,05	1,27	1,86	0,55	67,44	67,29	31,78	67,81	89,87	93,58	62,25	80,82	42,17	21,37	57,78	77,68	60,58	24,42	53,96
2016	I Trim.	-0,14	-0,67	-1,33	-0,53	0,16	0,39	-0,07	-0,12	-0,49	-1,32	-0,49	0,23	0,36	-0,02	-0,15	-0,86	-1,32	0,14	0,08	0,40	-0,13	67,44	67,29	31,78	67,81	89,87	93,58	62,25	80,82	42,17	21,37	57,78	77,68	60,58	24,42	53,96
	II Trim.	0,12	0,45	1,97	0,37	0,19	-0,31	0,21	-0,04	0,48	1,93	0,22	-0,05	-0,52	0,01	0,27	0,41	0,21	0,52	0,45	-0,09	0,42	67,44	67,29	31,78	67,81	89,87	93,58	62,25	80,82	42,17	21,37	57,78	77,68	60,58	24,42	53,96
	III Trim.	-0,13	1,94	0,99	0,87	-0,58	0,50	-0,04	0,05	1,58	0,12	1,27	-0,09	0,41	0,18	-0,30	2,32	1,88	0,48	-1,07	0,59	-0,26	67,44	67,29	31,78	67,81	89,87	93,58	62,25	80,82	42,17	21,37	57,78	77,68	60,58	24,42	53,96
	IV Trim.	-0,33	-1,96	-3,45	-0,77	0,28	-34,32	-0,34	-0,46	-2,03	-2,41	-1,30	-0,04	-36,81	-0,51	-0,20	-1,86	-4,51																			

Gráfico 5. Tasas de Actividad según sexos

En porcentaje de la población de 16 a 64 años

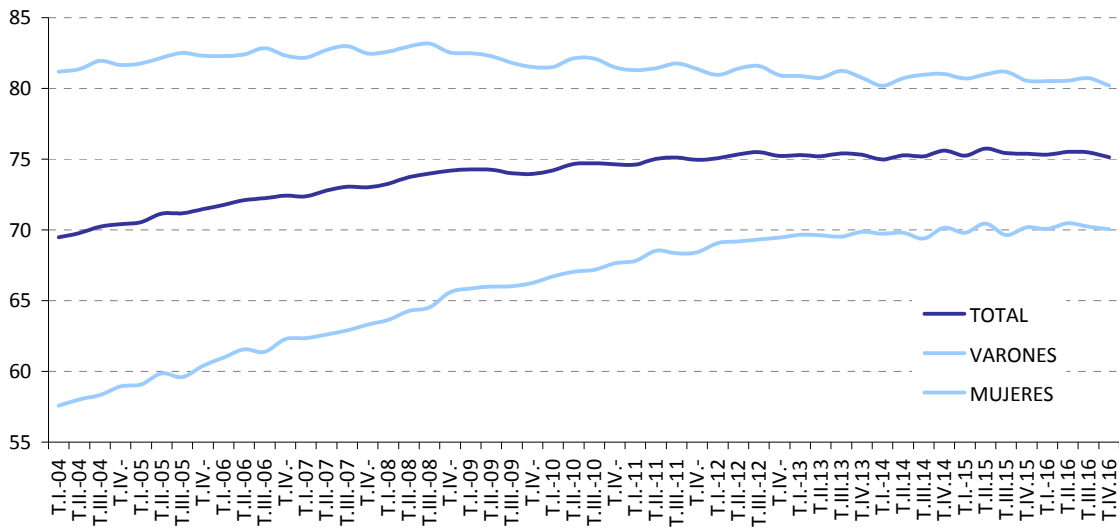

FUENTE: INE, EPA

A-INF TRIM\2.2.TASAS.XLSX

2.3. ACTIVOS Y TASAS DE ACTIVIDAD DE JÓVENES Y ADULTOS SEGÚN SEXO (*) ()**

PERIODO	ACTIVOS						TASAS DE ACTIVIDAD					
	Ambos sexos		Varones		Mujeres		Ambos sexos		Varones		Mujeres	
	Jóvenes 16 a 24	Adultos 25 a 64	Jóvenes 16 a 24	Adultos 25 a 64	Jóvenes 16 a 24	Adultos 25 a 64	Jóvenes 16 a 24	Adultos 25 a 64	Jóvenes 16 a 24	Adultos 25 a 64	Jóvenes 16 a 24	Adultos 25 a 64
	Valores absolutos en miles						En porcentaje sobre la población					
1998	2.522,1	14.462,0	1.389,4	8.996,7	1.132,7	5.465,3	44,92	69,14	48,40	86,37	41,28	52,05
1999	2.529,1	14.774,3	1.393,3	9.128,0	1.135,9	5.646,4	46,07	69,65	49,63	86,36	42,34	53,06
2000	2.539,1	15.354,3	1.406,9	9.379,5	1.132,4	5.974,8	47,36	71,08	51,30	87,04	43,24	55,20
2001	2.564,2	15.932,9	1.448,1	9.678,5	1.116,0	6.254,3	49,16	71,95	54,24	87,46	43,83	56,46
2001	2.440,0	15.501,9	1.390,3	9.514,6	1.049,8	5.987,5	46,63	70,20	51,91	86,23	41,09	54,20
2002	2.471,6	16.384,1	1.407,6	9.871,8	1.064,0	6.512,2	48,06	72,11	53,44	86,82	42,42	57,38
2003	2.456,8	17.175,3	1.400,3	10.237,4	1.056,6	6.937,9	48,86	73,43	54,39	87,26	43,06	59,52
2004	2.421,6	17.842,3	1.379,2	10.525,8	1.042,4	7.316,4	49,42	74,16	54,98	87,05	43,58	61,14
2005	2.522,1	18.476,2	1.419,4	10.851,7	1.102,6	7.624,5	52,40	74,72	57,53	87,07	47,00	62,17
2006	2.486,6	19.144,1	1.379,1	11.127,0	1.107,5	8.017,0	52,71	75,75	57,11	87,27	48,10	64,03
2007	2.458,5	19.822,4	1.372,7	11.420,8	1.085,9	8.401,8	52,50	76,48	57,28	87,22	47,50	65,51
2008	2.431,3	20.477,2	1.342,7	11.683,6	1.088,6	8.793,5	52,44	77,54	56,58	87,48	48,10	67,36
2009	2.243,7	20.863,1	1.228,0	11.712,1	1.015,7	9.151,0	49,46	78,33	52,97	87,03	45,78	69,44
2010	2.068,5	21.141,4	1.115,9	11.754,3	952,6	9.387,1	46,87	79,13	49,55	87,20	44,08	70,91
2011	1.935,9	21.344,6	1.024,6	11.748,1	911,3	9.596,6	44,95	79,75	46,65	87,13	43,18	72,25
2012	1.808,9	21.472,6	955,4	11.692,6	853,5	9.779,8	42,96	80,38	44,51	87,09	41,34	73,60
2013	1.714,4	21.328,9	916,6	11.520,5	797,9	9.808,4	41,69	80,53	43,73	86,76	39,58	74,26
2014	1.599,5	21.214,2	854,7	11.421,9	744,7	9.792,3	39,59	80,75	41,49	86,87	37,62	74,62
2015	1.553,6	21.213,5	830,8	11.400,9	722,8	9.812,7	38,77	81,07	40,61	87,15	36,84	74,99
2016	1.476,4	21.180,1	795,2	11.324,9	681,2	9.855,2	36,94	81,25	38,95	89,34	34,85	75,49
2014												
IV Trim.	1.570,8	21.313,2	828,7	11.471,1	742,0	9.842,0	39,02	81,22	40,36	87,38	37,62	75,05
2015												
I Trim.	1.522,7	21.232,5	820,6	11.416,2	702,1	9.816,4	37,90	80,99	40,04	87,06	35,68	74,91
II Trim.	1.558,9	21.307,5	824,2	11.438,6	734,6	9.869,0	38,86	81,39	40,25	87,37	37,41	75,41
III Trim.	1.645,9	21.096,3	875,6	11.395,5	770,2	9.701,0	41,10	80,68	42,83	87,18	39,30	74,19
IV Trim.	1.486,8	21.217,8	802,7	11.353,3	684,1	9.864,3	37,19	81,22	39,32	87,00	34,97	75,46
2016												
I Trim.	1.441,2	21.222,1	781,2	11.357,6	659,9	9.864,3	36,07	81,32	38,28	87,15	33,75	75,50
II Trim.	1.490,4	21.216,7	806,1	11.322,1	684,3	9.894,5	37,30	81,38	39,50	86,98	35,01	75,79
III Trim.	1.543,6	21.137,0	820,1	11.326,7	723,5	9.810,4	38,63	81,13	40,17	86,37	37,03	75,18
IV Trim.	1.430,5	21.144,7	773,5	11.293,0	657,0	9.851,6	35,77	81,18	37,84	86,88	33,61	75,51
	Variaciones con respecto al trimestre anterior											
	En miles											
2014												
IV Trim.	-85,3	186,6	-61,4	50,9	-23,9	135,5						
2015												
I Trim.	-48,1	-80,7	-8,1	-54,9	-39,9	-25,6						
II Trim.	36,2	75,0	3,6	22,4	32,5	52,6						
III Trim.	87,0	-211,2	51,4	-43,1	35,6	-168,0						
IV Trim.	-159,1	121,5	-72,9	-42,2	-86,1	163,3						
2016												
I Trim.	-45,6	4,3	-21,5	4,3	-24,2	0,0						
II Trim.	49,2	-5,4	24,9	-35,5	24,4	30,2						
III Trim.	53,2	-79,7	14,0	4,6	39,2	-84,1						
IV Trim.	-113,1	7,7	-46,6	-33,7	-66,5	41,2						
	Variaciones con respecto al trimestre anterior											
	En porcentaje											
2015												
IV Trim.	-9,7	0,6	-8,3	-0,4	-11,2	1,7	-3,91	0,55	-3,52	-0,18	-4,33	1,27
2016												
I Trim.	-3,1	0,0	-2,7	0,0	-3,5	0,0	-1,12	0,09	-1,04	0,15	-1,21	0,04
II Trim.	3,4	0,0	3,2	-0,3	3,7	0,3	1,23	0,06	1,21	-0,17	1,26	0,29
III Trim.	3,6	-0,4	1,7	0,0	5,7	-0,8	1,33	-0,25	0,67	9,39	2,02	-0,60
IV Trim.	-7,3	0,0	-5,7	-0,3	-9,2	0,4	-2,86	0,06	-2,33	-9,49	-3,42	0,32
	Variaciones con respecto a igual periodo del año anterior											
	En miles											
2003	-14,8	791,3	-7,3	365,6	-7,4	425,7						
2004	-35,2	666,9	-21,1	288,4	-14,2	378,5						
2005	100,5	634,0	40,3	325,9	60,3	308,1						
2006	-35,5	667,8	-40,3	275,3	4,9	392,5						
2007	-28,1	678,4	-6,5	293,8	-21,6	384,8						
2008	-27,2	654,8	-30,0	262,9	2,7	391,8						
2009	-187,6	385,8	-114,7	28,4	-72,9	357,4						
2010	-175,2	278,3	-112,1	42,2	-63,1	236,1						
2011	-132,6	203,2	-91,3	-6,3	-41,4	209,5						
2012	-127,0	128,0	-69,2	-55,4	-57,7	183,2						
2013	-94,5	-143,6	-38,8	-172,1	-55,6	28,6						
2014	-115,0	-114,7	-61,9	-98,6	-53,2	-16,0						
2015	-45,9	-0,7	-23,9	-21,0	-22,0	20,3						
2016	-77,1	-33,4	-35,6	-76,1	-41,6	42,5						
2015												
IV Trim.	-84,0	-95,4	-26,0	-117,8	-57,9	22,3						
2016												
I Trim.	-81,5	-10,4	-39,4	-58,6	-42,2	47,9						
II Trim.	-68,5	-90,8	-18,1	-116,5	-50,3	25,5						
III Trim.	-102,3	40,7	-55,5	-68,8	-46,7	109,4						
IV Trim.	-56,3	-73,1	-29,2	-60,3	-27,1	-12,7						
	Variaciones con respecto a igual periodo del año anterior											
	En porcentaje											
2003	-0,6	4,8	-0,5	3,7	-0,7	6,5	0,80	1,32	0,95	0,44	0,64	2,14
2004	-1,4	3,9	-1,5	2,8	-1,3	5,5	0,56	0,73	0,59	-0,22	0,52	1,62
2005	4,2	3,6	2,9	3,1	5,8	4,2	2,98	0,56	2,55	0,02	3,42	1,03
2006	-1,4	3,6	-2,8	2,5	0,4	5,1	0,31	1,04	-0,42	0,20	1,10	1,86
2007	-1,1	3,5	-0,5	2,6	-2,0	4,7	-0,20	0,72	0,17	-0,05	-0,60	1,49
2008	-1,1	3,3	-2,2	2,3	0,2	4,7	-0,06	1,06	0,70	0,26	0,60	1,85
2009	-7,7	1,9	-8,5	0,2	-6,7	4,1	-2,99	0,79	-3,61	-0,45	-2,32	2,08
2010	-7,8	1,3	-9,1	0,4	-6,2	2,6	-2,59	0,80	-3,42	0,17	-1,70	1,47
2011	-6,4	1,0	-8,2	-0,1	-4,3	2,2	-1,92	0,62	-2,90	-0,06	-0,90	1,34
2012	-6,6	0,6	-6,8	-0,5	-6,3	1,9	-2,00	0,63	-2,13	-0,05	-1,84	1,35
2013	-5,2	-0,7	-4,1	-1,5	-6,5	0,3	-1,26	0,15	-0,78	-0,32	-1,76	0,66
2014	-6,7	-0,5	-6,8	-0,9	-6,7	-0,2	-2,10	0,22	-2,25	0,11	-1,95	0,35
2015	-2,9	0,0	-2,8	-0,2	-3,0	0,2	-0,83	0,32	-0,87	0,28	-0,78	0,38
2016	-5,0	-0,2	-4,3	-0,7	-5,8	0,4	-1,82	0,18	-1,66	2,19	-1,99	0,50
2014												
IV Trim.	-4,9	0,2	-6,0	0,2	-3,8	0,2	-1,53	0,52	-2,08	0,61	-0,96	0,43
2015												
I Trim.	-4,1	0,3	-3,3	0,5	-5,1	0,1	-1,28	0,49	-1,02	0,74	-1,56	0,25
II Trim.	-1,5	0,2	-3,2	0,0	0,5	0,5	-0,24	0,55	-1,01	0,46	0,55</	

2.3. BIS-ACTIVOS Y TASAS DE ACTIVIDAD DE JÓVENES Y ADULTOS SEGÚN SEXO (*) (**)

PERIODO	ACTIVOS						TASAS DE ACTIVIDAD							
	Ambos sexos		Varones			Mujeres			Ambos sexos		Varones		Mujeres	
	Jóvenes a 29	Adultos 30 a 64	Jóvenes a 29	Adultos 30 a 64	Jóvenes a 29	Adultos 30 a 64	Jóvenes a 29	Adultos 30 a 64	Jóvenes a 29	Adultos 30 a 64	Jóvenes a 29	Adultos 30 a 64		
Valores absolutos en miles						En porcentaje sobre la población								
1998	5.200,4	11.783,7	2.870,6	7.515,5	2.329,8	4.268,2	58,55	66,76	63,35	85,83	53,55	47,99		
1999	5.239,5	12.063,9	2.883,1	7.638,2	2.356,5	4.425,8	59,58	67,37	64,24	85,93	54,72	49,08		
2000	5.331,7	12.561,7	2.932,6	7.853,7	2.399,2	4.708,0	61,09	68,89	65,79	86,67	56,17	51,33		
2001	5.438,4	12.983,1	3.017,1	8.064,2	2.421,2	4.918,9	62,67	69,67	68,00	86,95	57,09	52,55		
2001	5.242,8	12.699,1	2.938,9	7.966,0	2.304,0	4.733,3	60,41	68,14	66,24	85,89	54,32	50,57		
2002	5.449,4	13.406,3	3.038,7	8.240,7	2.410,7	5.165,6	62,50	70,03	68,03	86,39	56,68	53,78		
2003	5.571,7	14.060,4	3.088,9	8.548,8	2.482,9	5.511,6	64,07	71,30	69,29	86,80	58,57	55,83		
2004	5.596,7	14.667,1	3.097,1	8.807,9	2.499,6	5.859,2	64,95	72,10	70,08	86,51	59,55	57,66		
2005	5.722,5	15.275,8	3.156,1	9.115,0	2.566,3	6.160,8	66,86	72,80	71,76	86,55	61,67	58,96		
2006	5.687,7	15.943,0	3.110,9	9.395,2	2.576,8	6.547,8	67,45	73,96	71,88	86,70	62,79	61,08		
2007	5.638,4	16.642,5	3.091,2	9.702,2	2.547,3	6.940,4	67,38	74,85	72,00	86,65	62,52	62,88		
2008	5.563,8	17.344,7	3.011,7	10.014,7	2.552,1	7.330,0	67,48	76,07	71,25	87,08	63,52	64,87		
2009	5.253,2	17.853,6	2.816,2	10.123,9	2.436,9	7.729,3	65,65	77,06	68,87	86,63	62,28	67,31		
2010	4.938,1	18.271,8	2.607,8	10.262,4	2.330,3	8.009,4	64,08	78,00	66,44	86,91	61,63	68,94		
2011	4.648,1	18.632,4	2.434,9	10.337,8	2.213,2	8.294,6	62,53	78,82	64,50	86,84	60,49	70,69		
2012	4.394,3	18.887,2	2.294,7	10.353,3	2.099,6	8.533,8	61,24	79,53	63,16	86,71	59,27	72,26		
2013	4.154,1	18.889,3	2.169,6	10.267,5	1.984,5	8.621,8	60,07	79,76	62,05	86,45	58,05	73,03		
2014	3.920,1	18.893,6	2.045,2	10.231,4	1.874,9	8.662,2	58,40	80,06	60,27	86,60	56,48	73,51		
2015	3.760,4	19.006,7	1.963,7	10.268,0	1.796,7	8.738,8	57,01	80,61	58,85	87,08	55,12	74,14		
2016	3.616,9	19.039,7	1.891,4	10.228,7	1.725,5	8.810,9	55,54	80,84	57,35	87,00	53,68	74,70		
2014														
IV Trim.	3.861,6	19.022,4	2.009,6	10.290,2	1.851,9	8.732,1	57,95	80,59	59,66	87,11	56,19	74,06		
2015														
I Trim.	3.769,7	18.985,5	1.977,4	10.259,4	1.792,3	8.726,2	56,79	80,46	58,93	86,90	54,59	74,02		
II Trim.	3.770,0	19.096,4	1.954,9	10.307,9	1.815,0	8.788,6	57,03	80,98	58,46	87,38	55,57	74,58		
III Trim.	3.841,6	18.900,6	2.008,3	10.262,8	1.833,2	8.638,0	58,35	80,19	60,28	87,09	56,37	73,30		
IV Trim.	3.660,3	19.044,3	1.914,1	10.241,9	1.746,2	8.802,2	55,86	80,81	57,74	86,97	53,94	74,65		
2016														
I Trim.	3.586,5	19.076,8	1.879,0	10.259,8	1.707,4	8.816,8	54,90	80,97	56,84	87,18	52,90	74,76		
II Trim.	3.632,2	19.074,9	1.901,2	10.227,0	1.731,0	8.847,8	55,73	80,99	57,62	86,98	53,79	75,03		
III Trim.	3.695,2	18.985,4	1.925,8	10.221,0	1.769,4	8.764,5	56,82	80,63	58,46	86,96	55,14	74,32		
IV Trim.	3.553,7	19.021,5	1.859,5	10.207,0	1.694,2	8.814,4	54,71	80,77	56,47	86,87	52,89	74,70		
Variaciones con respecto al trimestre anterior														
En miles														
2015														
IV Trim.	-181,3	143,7	-94,2	-20,9	-87,0	164,2								
2016														
I Trim.	-73,8	32,5	-35,1	17,9	-38,8	14,6								
II Trim.	45,7	-1,9	22,2	-32,8	23,6	31,0								
III Trim.	63,0	-89,5	24,6	-6,0	38,4	-83,3								
IV Trim.	-141,5	36,1	-66,3	-14,0	-75,2	49,9								
Variaciones con respecto al trimestre anterior														
En porcentaje														
2015														
IV Trim.	-4,7	0,8	-4,7	-0,2	-4,7	1,9	-2,49	0,61	-2,55	-0,12	-2,43	1,35		
2016														
I Trim.	-2,0	0,2	-1,8	0,2	-2,2	0,2	-0,96	0,16	-0,90	0,22	-1,03	0,11		
II Trim.	1,3	0,0	1,2	-0,3	1,4	0,4	0,83	0,03	0,78	-0,21	0,89	0,27		
III Trim.	1,7	-0,5	1,3	-0,1	2,2	-0,9	1,09	-0,37	0,84	-0,02	1,35	-0,71		
IV Trim.	-3,8	0,2	-3,4	-0,1	-4,3	0,6	-2,12	0,15	-1,98	-0,09	-2,25	0,39		
Variaciones con respecto a igual periodo del año anterior														
En miles														
2003	122,3	654,1	50,2	308,1	72,2	346,0								
2004	25,0	606,7	8,3	259,0	16,7	347,6								
2005	125,8	608,7	59,0	307,1	66,8	301,6								
2006	-34,8	667,2	-45,2	280,2	10,4	387,0								
2007	-49,3	699,5	-19,7	307,1	-29,5	392,6								
2008	-74,6	702,2	-79,5	312,4	4,8	389,7								
2009	-310,7	508,9	-195,5	109,2	-115,2	399,7								
2010	-315,1	418,2	-208,5	138,6	-106,6	279,7								
2011	-290,0	360,5	-172,9	75,3	-117,1	285,2								
2012	-253,9	254,8	-140,2	15,5	-113,7	239,1								
2013	-240,2	2,1	-125,2	-85,8	-115,1	88,0								
2014	-234,0	4,3	-124,4	-36,1	-109,6	40,4								
2015	-159,7	113,1	-81,5	36,6	-78,2	76,6								
2016	-143,5	33,0	-72,3	-39,3	-71,2	72,1								
2014														
IV Trim.	-178,1	134,3	-90,6	55,0	-87,6	79,1								
2015														
I Trim.	-163,3	169,6	-66,9	99,0	-96,5	70,9								
II Trim.	-145,0	172,4	-91,2	62,5	-53,9	109,8								
III Trim.	-129,1	88,6	-72,4	33,2	-56,7	55,5								
IV Trim.	-201,3	21,9	-95,5	-48,3	-105,7	70,1								
2016														
I Trim.	-183,2	91,3	-98,4	0,4	-84,9	90,6								
II Trim.	-137,8	-21,5	-53,7	-80,9	-84,0	59,2								
III Trim.	-146,4	84,8	-82,5	-41,8	-63,8	126,5								
IV Trim.	-106,6	-22,8	-54,6	-34,9	-52,0	12,2								
Variaciones con respecto a igual periodo del año anterior														
En porcentaje														
2003	2,2	4,9	1,7	3,7	3,0	6,7	1,57	1,27	1,26	0,41	1,89	2,05		
2004	0,4	4,3	0,3	3,0	0,7	6,3	0,88	0,80	0,79	-0,30	0,97	1,83		
2005	2,2	4,2	1,9	3,5	2,7	5,1	1,90	0,71	1,67	0,04	2,13	1,29		
2006	-0,6	4,4	-1,4	3,1	0,4	6,3	0,60	1,15	0,12	0,15	1,12	2,12		
2007	-0,9	4,4	-0,6	3,3	-1,1	6,0	-0,07	0,89	0,12	-0,05	-0,26	1,81		
2008	-1,3	4,2	-2,6	3,2	0,2	5,6	0,10	1,22	-0,75	0,43	0,99	1,98		
2009	-5,6	2,9	-6,5	1,1	-4,5	5,5	-1,83	0,99	-2,38	-0,45	-1,24	2,44		
2010	-6,0	2,3	-7,4	1,4	-4,4	3,6	-1,57	0,94	-2,43	0,29	-0,65	1,63		
2011	-5,9	2,0	-6,6	0,7	-5,0	3,6	-1,55	0,83	-1,94	-0,07	-1,14	1,75		
2012	-5,5	1,4	-5,8	0,1	-5,1	2,9	-1,29	0,70	-1,34	-0,13	-1,22	1,57		
2013	-5,5	0,0	-5,5	-0,8	-5,5	1,0	-1,17	0,23	-1,11	-0,27	-1,22	0,77		
2014	-5,6	0,0	-5,7	-0,4	-5,5	0,5	-1,67	0,30	-1,77	0,15	-1,57	0,48		
2015	-4,1	0,6	-4,0	0,4	-4,2	0,9	-1,39	0,55	-1,42	0,48	-1,36	0,63		
2016	-3,8	0,2	-3,7	-0,4	-4,0	0,8	-1,47	0,23	-1,51	-0,09	-1,43	0,57		
2014														
IV Trim.	-4,4	0,7	-4,3	0,5	-4,5	0,9	-1,26	0,61	-1,26	0,59	-1,28	0,64		
2015														
I Trim.	-4,2	0,9	-3,3	1,0	-5,1	0,8	-1,35	0,65	-0,89	0,82	-1,83	0,49		
II Trim.	-3,7	0,9	-4,5	0,6	-2,9	1,3	-1,13	0,83	-1,66	0,73	-0,59	0,94		
III Trim.	-3,3	0,5	-3,5	0,3	-3,0	0,6	-0,99	0,50	-1,20	0,53	-0,77	0,49		
IV Trim.	-5,2	0,1	-4,8	-0,5	-5,7	0,8	-2,09	0,22	-1,93	-0,14	-2,25	0,59		
2016														
I Trim.	-4,9	0,5	-5,0	0,0	-4,7	1,0	-1,89	0,51	-2,09	0,29	-1,69	0,74		
II Trim.	-3,7	-0,1	-2,7	-0,8	-4,6	0,7	-1,30	0,01	-0,84	-0,41	-1,78	0,45		
III Trim.	-3,8	0,4	-4,1	-0,4	-3,5	1,5	-1,53	0,43	-1,83	-0,13	-1,22	1,01		
IV Trim.	-2,9	-0,1	-2,9	-0,3	-3,0	0,1	-1,16	-0,03	-1,27	-0,10	-1,05	0,05		

(*) Los datos referidos a 2001 se han obtenido sin aplicar y aplicando la nueva definición de paro, datos sin sombrear y sombreados, respectivamente.

(**) Los datos 2002/2013 corresponden a la serie revisada incorporando la nueva base poblacional de la EPA actualizada con las nuevas estimaciones de población y hogares derivadas del Censo de Población y Viviendas de 2011, en sustitución de la basada en el Censo 2001.

FUENTE: INE. EPA

A-INF TRIM/2.3.BIS.tasactjovadul

Gráfico 6.- Tasas de Actividad de jóvenes y adultos

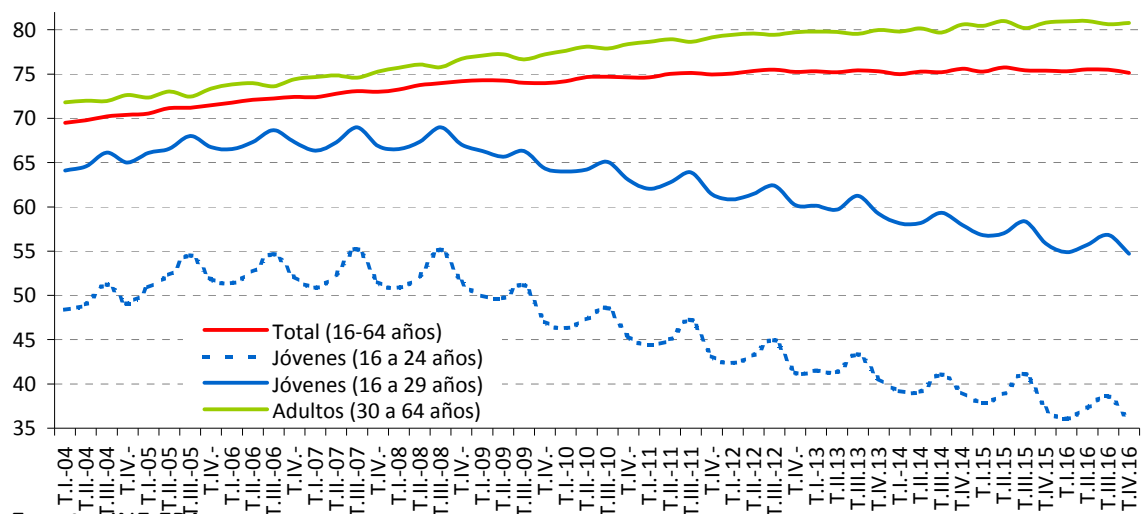

Fuente: INE.EPA

A-INF TRIM\2.3.BIS.tasactjovadul

2.4.- ACTIVOS SEGÚN NIVEL DE ESTUDIOS Y SEXO CNED-2000 (*)

	VALORES ABSOLUTOS (En miles)			DISTRIBUCIONES PORCENTUALES			VARIACIONES ANUALES						TASAS DE ACTIVIDAD		
	T.IV.11	T.IV.12	T.IV.13	T.IV.11	T.IV.12	T.IV.13	Miles			%			T.IV.11	T.IV.12	T.IV.13
							T.IV.11	T.IV.12	T.IV.13	T.IV.11	T.IV.12	T.IV.13			
AMBOS SEXOS	23.440,3	23.360,4	23.070,9	100,0	100,0	100,0	63,2	-79,9	-289,5	0,3	-0,3	-1,2	60,29	60,23	59,86
Analfabetos	111,1	74,6	81,4	0,5	0,3	0,4	13,8	-36,5	6,8	14,2	-32,9	9,1	12,73	9,69	11,35
Educación Primaria	2.854,5	2.656,7	2.445,5	12,2	11,4	10,6	-330,2	-197,8	-211,2	-10,4	-6,9	-7,9	27,92	26,66	25,78
Educación Secundaria Primera etapa y formación e inserción laboral correspondiente	6.751,1	6.723,5	6.746,4	28,8	28,8	29,2	124,1	-27,6	22,9	1,9	-0,4	0,3	68,05	66,98	66,08
Educación Secundaria Segunda etapa y formación e inserción laboral correspondiente	5.585,7	5.519,0	5.334,0	23,8	23,6	23,1	29,4	-66,7	-185,0	0,5	-1,2	-3,4	70,17	69,87	68,55
Formación e inserción laboral con título de secundaria (2ª etapa)	8,0	12,0	7,9	0,0	0,1	0,0	0,9	4,0	-4,1	12,7	50,0	-34,2	76,19	88,24	82,29
Educación superior, excepto doctorado	7.966,2	8.204,7	8.299,9	34,0	35,1	36,0	214,9	238,5	95,2	2,8	3,0	1,2	82,13	82,92	81,75
Doctorado	163,6	169,9	155,7	0,7	0,7	0,7	10,2	6,3	-14,2	6,6	3,9	-8,4	83,30	83,37	82,25
VARONES	12.838,0	12.647,7	12.415,6	100,0	100,0	100,0	-55,6	-190,3	-232,1	-0,4	-1,5	-1,8	67,42	66,72	66,05
Analfabetos	57,9	45,7	44,9	0,5	0,4	0,4	0,1	-12,2	-0,8	0,2	-21,1	-1,8	20,61	18,32	19,79
Educación Primaria	1.755,0	1.578,9	1.449,7	13,7	12,5	11,7	-184,9	-176,1	-129,2	-9,5	-10,0	-8,2	37,60	35,11	33,94
Educación Secundaria Primera etapa y formación e inserción laboral correspondiente	4.082,1	4.031,2	4.035,9	31,8	31,9	32,5	57,4	-50,9	4,7	1,4	-1,2	0,1	76,63	74,75	73,98
Educación Secundaria Segunda etapa y formación e inserción laboral correspondiente	2.958,1	2.887,6	2.792,8	23,0	22,8	22,5	-28,1	-70,5	-94,8	-0,9	-2,4	-3,3	74,66	74,33	72,70
Formación e inserción laboral con título de secundaria (2ª etapa)	6,0	4,5	3,2	0,0	0,0	0,0	1,9	-1,5	-1,3	46,3	-25,0	-28,9	78,95	84,91	80,00
Educación superior, excepto doctorado	3.881,1	4.003,7	4.004,4	30,2	31,7	32,3	94,7	122,6	0,7	2,5	3,2	0,0	82,96	83,25	81,90
Doctorado	97,9	96,1	84,8	0,8	0,8	0,7	3,4	-1,8	-11,3	3,6	-1,8	-11,8	82,62	81,86	78,08
MUJERES	10.602,3	10.712,7	10.655,2	100,0	100,0	100,0	118,8	110,4	-57,5	1,1	1,0	-0,5	53,44	54,03	53,96
Analfabetos	53,2	28,9	36,6	0,5	0,3	0,3	13,7	-24,3	7,7	34,7	-45,7	26,6	8,99	5,55	7,47
Educación Primaria	1.099,6	1.077,8	995,8	10,4	10,1	9,3	-145,1	-21,8	-82,0	-11,7	-2,0	-7,6	19,79	19,72	19,10
Educación Secundaria Primera etapa y formación e inserción laboral correspondiente	2.668,9	2.692,3	2.710,5	25,2	25,1	25,4	66,6	23,4	18,2	2,6	0,9	0,7	58,11	57,96	57,01
Educación Secundaria Segunda etapa y formación e inserción laboral correspondiente	2.627,7	2.631,4	2.541,3	24,8	24,6	23,9	57,6	3,7	-90,1	2,2	0,1	-3,4	65,73	65,55	64,51
Formación e inserción laboral con título de secundaria (2ª etapa)	2,0	7,5	4,7	0,0	0,1	0,0	-1,1	5,5	-2,8	-35,5	275,0	-37,3	68,97	91,46	85,45
Educación superior, excepto doctorado	4.085,1	4.201,1	4.295,5	38,5	39,2	40,3	120,2	116,0	94,4	3,0	2,8	2,2	81,36	82,61	81,61
Doctorado	65,7	73,8	70,9	0,6	0,7	0,7	6,9	8,1	-2,9	11,7	12,3	-3,9	84,34	85,42	87,86

(*) Los datos 2002/2013 corresponden a la serie revisada incorporando la nueva base poblacional de la EPA actualizada con las nuevas estimaciones de población y hogares derivadas del Censo de Población y Viviendas de 2011, en sustitución de la basada en el Censo 2001.

FUENTE: INE. EPA

A-INF TRIM\2.4.ACTNESX

2.4.BIS.- ACTIVOS SEGÚN NIVEL DE ESTUDIOS Y SEXO CNED - 2014

	VALORES ABSOLUTOS (en miles)			DISTRIBUCIONES PORCENTUALES			VARIACIONES		VARIACIONES ANUALES				TASAS DE ACTIVIDAD		
	T.IV.16 - T.III.16			Miles		%		T.IV.15			T.IV.16				
	T.IV.14	T.IV.15	T.IV.16	T.IV.14	T.IV.15	T.IV.16	Miles	%	T.IV.15	T.IV.16	T.IV.15	T.IV.16	T.IV.14	T.IV.15	T.IV.16
AMBOS SEXOS	23.026,8	22.873,7	22.745,9	100,0	100,0	100,0	-102,4	-0,4	-153,1	-127,8	-0,7	-0,6	59,77	59,43	58,95
Analfabetos	84,3	81,3	71,1	0,4	0,4	0,3	-2,5	-3,4	-3,0	-10,2	-3,6	-12,5	11,59	11,78	10,71
Estudios primarios incompletos	339,6	343,5	280,9	1,5	1,5	1,2	-16,7	-5,6	3,9	-62,6	1,1	-18,2	12,93	13,50	11,96
Educación primaria	1.657,1	1.520,8	1.417,4	7,2	6,6	6,2	-32,4	-2,2	-136,3	-103,4	-8,2	-6,8	28,51	27,33	26,06
Primera etapa de educación secundaria y similar	6.864,1	6.838,0	6.791,5	29,8	29,9	29,9	-2,2	0,0	-26,1	-46,5	-0,4	-0,7	62,99	62,18	61,21
Segunda etapa de educación secundaria, con orientación general	3.222,4	3.144,2	3.186,7	14,0	13,7	14,0	-2,2	-0,1	-78,2	42,5	-2,4	1,4	63,39	61,29	60,54
Segunda etapa de educación secundaria con orientación profesional (incluye educación postsecundaria no superior)	2.184,0	2.243,5	2.218,3	9,5	9,8	9,8	-28,1	-1,3	59,5	-25,2	2,7	-1,1	79,56	78,40	77,24
Educación superior	8.675,4	8.702,2	8.780,0	37,7	38,0	38,6	-18,2	-0,2	26,8	77,8	0,3	0,9	81,61	81,30	80,53
VARONES	12.382,0	12.250,9	12.166,9	100,0	100,0	100,0	-75,2	-0,6	-131,1	-84,0	-1,1	-0,7	65,95	65,37	64,80
Analfabetos	44,1	42,1	36,5	0,4	0,3	0,3	0,0	0,0	-2,0	-5,6	-4,5	-13,3	18,85	18,88	17,17
Estudios primarios incompletos	207,7	207,2	167,9	1,7	1,7	1,4	-19,5	-10,4	-0,5	-39,3	-0,2	-19,0	18,87	19,46	17,02
Educación primaria	975,6	934,0	865,7	7,9	7,6	7,1	-26,9	-3,0	-41,6	-68,3	-4,3	-7,3	36,81	36,54	34,83
Primera etapa de educación secundaria y similar	4.080,9	4.077,4	4.071,1	33,0	33,3	33,5	-12,0	-0,3	-3,5	-6,3	-0,1	-0,2	70,92	70,11	69,28
Segunda etapa de educación secundaria, con orientación general	1.737,7	1.728,9	1.721,0	14,0	14,1	14,1	4,1	0,2	-8,8	-7,9	-0,5	-0,5	68,15	66,00	64,84
Segunda etapa de educación secundaria con orientación profesional (incluye educación postsecundaria no superior)	1.136,6	1.145,4	1.140,1	9,2	9,3	9,4	-7,3	-0,6	8,8	-5,3	0,8	-0,5	84,04	82,11	81,94
Educación superior	4.199,3	4.116,0	4.164,7	33,9	33,6	34,2	-13,5	-0,3	-83,3	48,7	-2,0	1,2	81,82	81,23	80,54
MUJERES	10.644,9	10.622,8	10.578,9	100,0	100,0	100,0	-27,3	-0,3	-22,1	-43,9	-0,2	-0,4	53,90	53,79	53,41
Analfabetos	40,2	39,3	34,6	0,4	0,4	0,3	-2,5	-6,7	-0,9	-4,7	-2,2	-12,0	8,15	8,42	7,66
Estudios primarios incompletos	131,8	136,3	113,0	1,2	1,3	1,1	2,8	2,5	4,5	-23,3	3,4	-17,1	8,63	9,22	8,30
Educación primaria	681,5	586,8	551,6	6,4	5,5	5,2	-5,6	-1,0	-94,7	-35,2	-13,9	-6,0	21,55	19,51	18,67
Primera etapa de educación secundaria y similar	2.783,1	2.760,7	2.720,4	26,1	26,0	25,7	9,8	0,4	-22,4	-40,3	-0,8	-1,5	54,12	53,28	52,12
Segunda etapa de educación secundaria, con orientación general	1.484,7	1.415,3	1.465,7	13,9	13,3	13,9	-6,3	-0,4	-69,4	50,4	-4,7	3,6	58,60	56,38	56,17
Segunda etapa de educación secundaria con orientación profesional (incluye educación postsecundaria no superior)	1.047,4	1.098,2	1.078,2	9,8	10,3	10,2	-20,8	-1,9	50,8	-20,0	4,9	-1,8	75,22	74,88	72,82
Educación superior	4.476,1	4.586,2	4.615,3	42,0	43,2	43,6	-4,7	-0,1	110,1	29,1	2,5	0,6	81,40	81,36	80,52

FUENTE: INE. EPA
A-INF TRIM\2.4.ACTNESX

Gráfico 7.- Tasas de Actividad por nivel de estudios

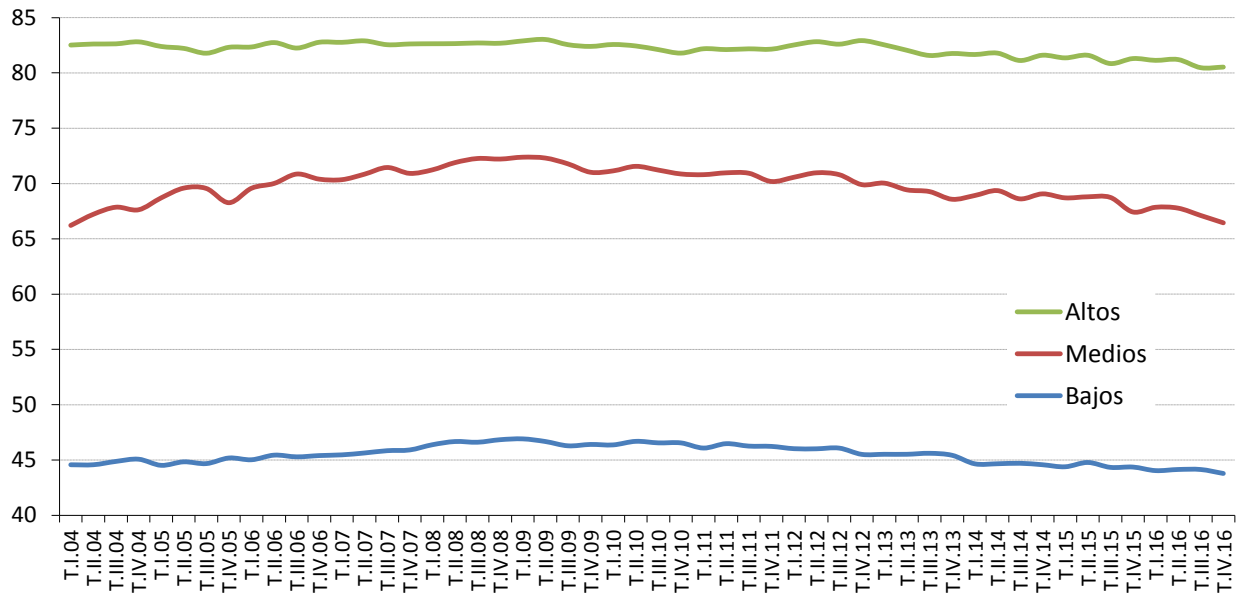

Fuente: INE.EPA
A-INF TRIM\2.4.ACTNESX

2.5.- POBLACIÓN ACTIVA POR COMUNIDADES AUTÓNOMAS (*)

	VALORES ABSOLUTOS Miles			DISTRIBUCIÓN PORCENTUAL			VARIACIONES		Variaciones anuales					
	T.IV.14	T.IV.15	T.IV.16	T.IV.14	T.IV.15	T.IV.16	T.IV.16 - T.III.16		Miles			%		
							Miles	%	T.IV.14	T.IV.15	T.IV.16	T.IV.14	T.IV.15	T.IV.16
Andalucía	4.077,6	4.017,7	3.965,6	17,7	17,6	17,4	-9,3	-0,2	44,1	-59,9	-52,1	1,1	-1,5	-1,3
Aragón	647,2	642,0	648,6	2,8	2,8	2,9	-3,0	-0,5	-2,2	-5,2	6,6	-0,3	-0,8	1,0
Asturias	473,7	471,2	461,0	2,1	2,1	2,0	-13,6	-2,9	-10,4	-2,5	-10,2	-2,1	-0,5	-2,2
Baleares	589,9	604,3	593,5	2,6	2,6	2,6	-46,9	-7,3	1,4	14,4	-10,8	0,2	2,4	-1,8
Canarias	1.100,8	1.110,4	1.100,3	4,8	4,9	4,8	-1,9	-0,2	-3,2	9,6	-10,1	-0,3	0,9	-0,9
Cantabria	278,0	274,6	276,5	1,2	1,2	1,2	-1,2	-0,4	-4,1	-3,4	1,9	-1,5	-1,2	0,7
Castilla y León	1.155,3	1.145,3	1.142,0	5,0	5,0	5,0	-11,3	-1,0	-10,4	-10,0	-3,3	-0,9	-0,9	-0,3
Castilla - La Mancha	993,5	988,6	989,2	4,3	4,3	4,3	10,9	1,1	-15,3	-4,9	0,6	-1,5	-0,5	0,1
Cataluña	3.804,6	3.770,5	3.761,1	16,5	16,5	16,5	-15,4	-0,4	-33,7	-34,1	-9,4	-0,9	-0,9	-0,2
Comunitat Valenciana	2.424,8	2.426,0	2.441,2	10,5	10,6	10,7	9,5	0,4	-37,1	1,2	15,2	-1,5	0,0	0,6
Extremadura	506,6	500,5	499,3	2,2	2,2	2,2	-1,4	-0,3	0,2	-6,1	-1,2	0,0	-1,2	-0,2
Galicia	1.264,3	1.255,2	1.253,8	5,5	5,5	5,5	-10,8	-0,9	-19,2	-9,1	-1,4	-1,5	-0,7	-0,1
Madrid	3.401,4	3.408,5	3.349,9	14,8	14,9	14,7	9,5	0,3	49,4	7,1	-58,6	1,5	0,2	-1,7
Murcia, Región de	722,1	701,2	702,0	3,1	3,1	3,1	-1,9	-0,3	-2,9	-20,9	0,8	-0,4	-2,9	0,1
Navarra	310,7	305,7	308,2	1,3	1,3	1,4	-1,5	-0,5	0,4	-5,0	2,5	0,1	-1,6	0,8
País Vasco	1.048,6	1.027,4	1.028,3	4,6	4,5	4,5	-12,5	-1,2	3,3	-21,2	0,9	0,3	-2,0	0,1
Rioja, La	154,0	153,8	152,4	0,7	0,7	0,7	-1,0	-0,7	-3,4	-0,2	-1,4	-2,2	-0,1	-0,9
Ceuta	39,4	36,2	35,9	0,2	0,2	0,2	-0,9	-2,4	1,1	-3,2	-0,3	2,9	-8,1	-0,8
Melilla	34,4	34,6	37,2	0,1	0,2	0,2	0,1	0,3	-1,9	0,2	2,6	-5,2	0,6	7,5
TOTAL	23.026,8	22.873,7	22.745,9	100,0	100,0	100,0	-102,4	-0,4	-44,1	-153,1	-127,8	-0,2	-0,7	-0,6

(*).- Los datos 2002/2013 corresponden a la serie revisada incorporando la nueva base poblacional de la EPA actualizada con las nuevas estimaciones de población y hogares derivadas del Censo de Población y Viviendas de 2011, en sustitución de la basada en el Censo 2001.

FUENTE: INE. EPA

A-INF TRIM\2.5.ACTCCAA

2.6.- TASAS DE ACTIVIDAD POR COMUNIDADES AUTÓNOMAS Y SEXOS

Población de 16 a 64 años

	Valores de las tasas			Variaciones	Variaciones anuales		
				T.IV.16-T.III.16	En puntos porcentuales		
	T.IV.14	T.IV.15	T.IV.16	En puntos porcentuales	T.IV.14	T.IV.15	T.IV.16
AMBOS SEXOS	75,60	75,38	75,14	-0,04	0,27	-0,22	-0,24
Andalucía	73,13	72,18	71,39	-0,29	0,75	-0,95	-0,79
Aragón	76,52	76,55	77,47	0,09	0,26	0,03	0,92
Asturias	69,92	70,36	69,71	0,57	-0,01	0,44	-0,65
Baleares	76,53	77,86	76,07	1,09	-0,10	1,33	-1,79
Canarias	74,02	74,40	73,74	0,08	-0,50	0,38	-0,66
Cantabria	72,51	72,20	73,57	0,63	-0,48	-0,31	1,37
Castilla y León	74,24	74,38	74,63	0,43	0,47	0,14	0,25
Castilla-La Mancha	73,87	74,13	74,37	-0,27	-0,47	0,26	0,24
Cataluña	79,12	78,67	78,48	-0,17	-0,03	-0,45	-0,19
Comunidad Valenciana	74,92	75,44	76,06	-0,07	-0,44	0,52	0,62
Extremadura	71,38	70,70	71,06	0,04	0,58	-0,68	0,36
Galicia	72,63	72,76	73,28	0,59	-0,19	0,13	0,52
Madrid	80,00	80,16	78,84	-0,97	1,25	0,16	-1,32
Murcia	74,60	72,71	72,60	0,22	0,24	-1,89	-0,11
Navarra	75,98	74,85	75,54	2,80	0,63	-1,13	0,69
País Vasco	76,09	74,96	75,56	0,98	0,76	-1,13	0,60
Rioja (La)	76,16	77,11	76,43	-1,06	-1,37	0,95	-0,68
Ceuta	68,62	64,33	64,96	-1,45	0,01	-4,29	0,63
Melilla	65,39	64,43	68,17	1,74	-2,07	-0,96	3,74
VARONES	81,02	80,55	80,22	0,18	0,28	-0,47	-0,33
Andalucía	79,53	78,39	78,24	-0,13	0,82	-1,14	-0,15
Aragón	82,26	81,87	82,80	1,37	0,81	-0,39	0,93
Asturias	73,74	72,48	73,26	1,32	-0,79	-1,26	0,78
Baleares	82,13	81,50	80,48	0,68	-1,28	-0,63	-1,02
Canarias	79,17	80,68	78,09	-0,17	-0,77	1,51	-2,59
Cantabria	78,46	77,29	77,92	0,86	-0,25	-1,17	0,63
Castilla y León	80,01	79,77	79,91	0,45	0,65	-0,24	0,14
Castilla-La Mancha	81,23	80,60	81,85	0,06	-0,79	-0,63	1,25
Cataluña	83,72	83,28	82,50	0,01	-0,12	-0,44	-0,78
Comunidad Valenciana	81,27	80,78	80,36	0,34	0,14	-0,49	-0,42
Extremadura	78,66	77,75	77,95	1,05	2,02	-0,91	0,20
Galicia	76,63	76,42	77,07	0,61	-0,15	-0,21	0,65
Madrid	84,18	84,41	83,05	-0,46	1,20	0,23	-1,36
Murcia	81,38	80,06	79,44	-0,34	-0,24	-1,32	-0,62
Navarra	81,00	78,22	79,55	3,24	0,37	-2,78	1,33
País Vasco	80,14	79,38	80,63	0,81	0,23	-0,76	1,25
Rioja (La)	81,60	83,68	81,66	-1,04	-0,04	2,08	-2,02
Ceuta	79,41	74,78	72,11	-5,28	2,34	-4,63	-2,67
Melilla	72,81	76,73	80,33	-0,01	-6,44	3,92	3,60
MUJERES	70,16	70,19	70,05	-0,26	0,29	0,03	-0,14
Andalucía	66,66	65,91	64,47	-0,45	0,69	-0,75	-1,44
Aragón	70,55	71,05	71,98	-1,24	-0,31	0,50	0,93
Asturias	66,16	68,29	66,22	-0,18	0,76	2,13	-2,07
Baleares	70,79	74,13	71,55	1,50	1,14	3,34	-2,58
Canarias	68,82	68,08	69,36	0,32	-0,22	-0,74	1,28
Cantabria	66,50	67,07	69,20	0,41	-0,71	0,57	2,13
Castilla y León	68,22	68,78	69,14	0,39	0,29	0,56	0,36
Castilla-La Mancha	66,02	67,24	66,44	-0,62	-0,12	1,22	-0,80
Cataluña	74,52	74,06	74,48	-0,36	0,08	-0,46	0,42
Comunidad Valenciana	68,48	70,04	71,71	-0,49	-1,01	1,56	1,67
Extremadura	63,75	63,30	63,85	-1,01	-0,92	-0,45	0,55
Galicia	68,65	69,13	69,52	0,57	-0,24	0,48	0,39
Madrid	76,02	76,11	74,84	-1,45	1,29	0,09	-1,27
Murcia	67,52	65,05	65,47	0,79	0,77	-2,47	0,42
Navarra	70,79	71,38	71,43	2,35	0,90	0,59	0,05
País Vasco	72,07	70,60	70,56	1,14	1,30	-1,47	-0,04
Rioja (La)	70,58	70,43	71,12	-1,07	-2,73	-0,15	0,69
Ceuta	56,76	53,04	57,04	2,39	-2,69	-3,72	4,00
Melilla	57,80	51,81	56,18	4,07	2,66	-5,99	4,37

Gráfico 8.- Tasa de Actividad por Comunidades Autónomas

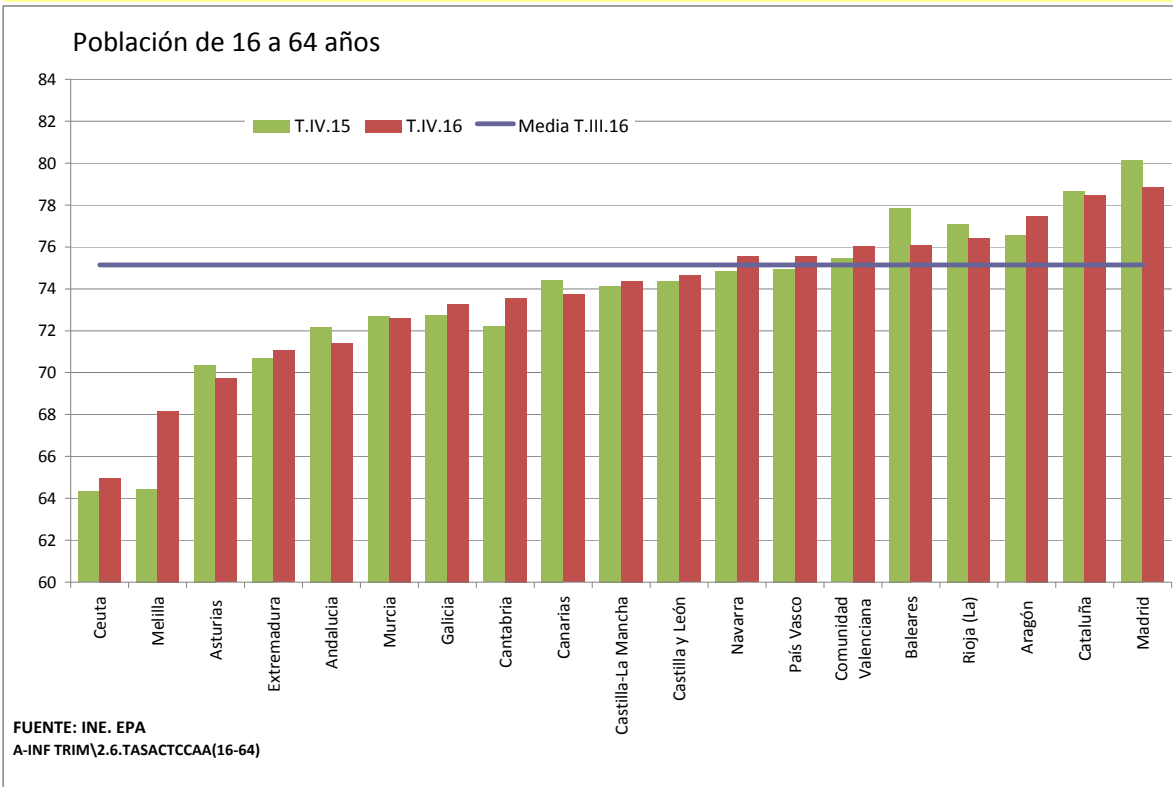

3. LA POBLACIÓN OCUPADA

3- OCUPADOS POR SEXO Y EDADES (*)(**)

Reestimación de las series de paro 1976-2000 según la definición EPA-2002

PERIODO	AMBOS SEXOS			VARONES			MUJERES		
	TOTAL	< 25 años	> 25 años	TOTAL	< 25 años	> 25 años	TOTAL	< 25 años	> 25 años
Valores absolutos en miles									
1984	11.118,8	1.577,1	9.541,8	7.918,6	909,8	7.008,8	3.200,3	667,3	2.533,0
1985	11.004,0	1.508,6	9.495,4	7.828,7	890,6	6.938,1	3.175,4	618,0	2.557,4
1986	11.208,8	1.565,2	9.643,6	7.965,3	936,4	7.029,0	3.243,5	628,8	2.614,7
1987	11.749,1	1.758,7	9.990,3	8.234,9	1.045,0	7.189,9	3.514,2	713,7	2.800,5
1988	12.203,6	1.893,1	10.310,5	8.485,2	1.127,1	7.358,1	3.718,5	766,0	2.952,5
1989	12.638,2	2.008,3	10.629,9	8.741,9	1.196,0	7.545,8	3.896,4	812,3	3.084,1
1990	12.954,9	2.046,0	10.908,9	8.893,0	1.215,0	7.678,0	4.061,9	831,0	3.231,0
1991	13.057,1	2.026,9	11.030,2	8.886,9	1.206,0	7.681,0	4.170,2	820,9	3.349,3
1992	12.822,3	1.885,0	10.937,3	8.624,5	1.121,6	7.502,9	4.197,9	763,4	3.434,4
1993	12.293,8	1.599,1	10.694,7	8.188,6	938,4	7.250,2	4.105,2	660,7	3.444,5
1994	12.207,6	1.520,5	10.687,1	8.086,9	892,0	7.194,9	4.120,8	628,6	3.492,2
1995	12.512,1	1.530,3	10.981,7	8.237,5	905,9	7.331,6	4.274,6	624,5	3.650,1
1996	12.871,5	1.506,0	11.365,5	8.409,1	897,8	7.511,3	4.462,4	608,3	3.854,2
1997	13.345,6	1.552,1	11.793,5	8.665,5	921,7	7.743,8	4.680,1	630,4	4.049,7
1998	13.904,2	1.634,3	12.269,9	9.032,9	987,0	8.045,9	4.871,3	647,2	4.224,1
1999	14.689,8	1.788,4	12.901,4	9.433,8	1.070,3	8.363,5	5.256,1	718,2	4.537,9
2000	15.505,9	1.881,9	13.624,0	9.821,1	1.120,7	8.700,4	5.684,8	761,1	4.923,7
2001	16.146,3	1.925,8	14.220,5	10.150,5	1.158,5	8.992,0	5.995,7	767,3	5.228,4
2002	16.790,1	1.923,0	14.867,1	10.407,8	1.147,2	9.260,6	6.382,3	775,8	5.606,5
2003	17.475,6	1.899,3	15.576,3	10.714,8	1.127,3	9.587,6	6.760,8	772,0	5.988,8
2004	18.142,3	1.889,0	16.253,3	10.988,1	1.120,7	9.867,4	7.154,2	768,2	6.386,0
2005	19.207,0	2.026,9	17.180,1	11.485,0	1.182,2	10.302,9	7.722,0	844,8	6.877,2
2006	19.939,1	2.041,7	17.897,4	11.808,5	1.172,3	10.636,2	8.130,6	869,4	7.261,2
2007	20.579,9	2.013,8	18.566,2	12.067,4	1.163,7	10.903,7	8.512,6	850,1	7.662,5
2008	20.469,7	1.836,8	18.632,8	11.805,2	1.026,0	10.779,2	8.664,5	810,8	7.853,7
2009	19.106,9	1.397,2	17.709,7	10.733,1	748,3	9.984,8	8.373,8	648,9	7.724,9
2010	18.724,5	1.210,5	17.514,0	10.423,7	635,2	9.788,5	8.300,8	575,3	7.725,5
2011	18.421,4	1.041,7	17.379,7	10.152,5	531,2	9.621,3	8.269,0	510,5	7.758,5
2012	17.632,7	852,8	16.779,9	9.608,2	438,3	9.169,9	8.024,5	414,5	7.610,1
2013	17.139,0	763,3	16.375,7	9.315,8	401,2	8.914,6	7.823,2	362,1	7.461,2
2014	17.344,2	748,6	16.595,6	9.442,7	398,1	9.044,7	7.901,5	350,5	7.551,0
2015	17.866,1	802,7	17.063,4	9.760,4	426,6	9.333,8	8.105,7	376,1	7.729,6
2016	18.508,1	820,4	17.687,7	10.071,9	445,0	9.626,9	8.436,2	375,4	8.060,8
Variaciones con respecto a igual periodo del año anterior en miles									
1984	-302,9	-123,5	-179,4	-236,3	-62,4	-173,9	-66,6	-61,1	-5,5
1985	-114,8	-68,5	-46,4	-89,9	-19,1	-70,7	-24,9	-49,3	24,3
1986	204,8	56,6	148,2	136,6	45,7	90,9	68,1	10,8	57,3
1987	540,3	193,5	346,7	269,6	108,7	160,9	270,7	84,9	185,8
1988	454,6	134,4	320,2	250,2	82,1	168,1	204,3	52,3	152,0
1989	434,6	115,2	319,4	256,7	68,9	187,8	177,9	46,3	131,6
1990	316,7	37,7	279,0	151,1	19,0	132,1	165,6	18,7	146,9
1991	102,2	-19,2	121,3	-6,1	-9,1	3,0	108,2	-10,1	118,3
1992	-234,7	-141,9	-92,9	-262,5	-84,3	-178,1	27,7	-57,5	85,2
1993	-528,5	-286,0	-242,6	-435,9	-183,3	-252,7	-92,7	-102,7	10,0
1994	-86,2	-78,6	-7,6	-101,7	-46,4	-55,3	15,6	-32,1	47,7
1995	304,4	9,8	294,6	150,6	13,9	136,6	153,8	-4,1	158,0
1996	359,5	-24,3	383,8	171,6	-8,1	179,7	187,8	-16,2	204,1
1997	474,0	46,1	428,0	256,4	23,9	232,5	217,7	22,1	195,6
1998	558,6	82,2	476,4	367,4	65,3	302,1	191,2	16,8	174,4
1999	785,7	154,2	631,5	400,9	83,3	317,6	384,7	70,9	313,8
2000	816,1	93,5	722,6	387,4	50,4	336,9	428,7	43,0	385,8
2001	640,4	43,9	596,5	329,4	37,8	291,6	311,0	6,2	304,8
2002	643,8	-2,9	646,7	257,3	-11,3	268,6	386,6	8,5	378,1
2003	685,5	-23,7	709,2	307,0	-19,9	327,0	378,5	-3,8	382,3
2004	666,7	-10,3	677,0	273,2	-6,6	279,9	393,4	-3,8	397,2
2005	1.064,8	138,0	926,8	497,0	61,5	435,5	567,8	76,6	491,2
2006	732,1	14,8	717,3	323,5	-9,8	333,3	408,6	24,6	384,0
2007	640,8	-27,9	668,8	258,8	-8,7	267,5	382,0	-19,3	401,3
2008	-110,3	-177,0	66,7	-262,2	-137,7	-124,5	151,9	-39,4	191,3
2009	-1.362,8	-439,7	-923,1	-1.072,1	-277,7	-794,4	-290,7	-161,9	-128,8
2010	-382,4	-186,7	-195,7	-309,4	-113,1	-196,3	-73,0	-73,6	0,6
2011	-303,0	-168,8	-134,3	-271,2	-104,0	-167,2	-31,8	-64,9	33,0
2012	-788,7	-188,9	-599,8	-544,3	-92,9	-451,4	-244,4	-96,0	-148,5
2013	-493,7	-89,5	-404,2	-292,4	-37,1	-255,3	-201,3	-52,4	-148,9
2014	205,2	-14,7	219,9	126,9	-3,2	130,1	78,3	-11,6	89,8
2015	521,9	54,1	467,8	317,7	28,6	289,1	204,2	25,6	178,6
2016	-17.866,1	-802,7	-17.063,4	-9.760,4	-426,6	-9.333,8	-8.105,7	-376,1	-7.729,6
Variaciones con respecto a igual periodo del año anterior en porcentaje									
1984	-2,7	-7,3	-1,8	-2,9	-6,4	-2,4	-2,0	-8,4	-0,2
1985	-1,0	-4,3	-0,5	-1,1	-2,1	-1,0	-0,8	-7,4	1,0
1986	1,9	3,8	1,6	1,7	5,1	1,3	2,1	1,8	2,2
1987	4,8	12,4	3,6	3,4	11,6	2,3	8,3	13,5	7,1
1988	3,9	7,6	3,2	3,0	7,9	2,3	5,8	7,3	5,4
1989	3,6	6,1	3,1	3,0	6,1	2,6	4,8	6,0	4,5
1990	2,5	1,9	2,6	1,7	1,6	1,8	4,2	2,3	4,8
1991	0,8	-0,9	1,1	-0,1	-0,7	0,0	2,7	-1,2	3,7
1992	-1,8	-7,0	-0,8	-3,0	-7,0	-2,3	0,7	-7,0	2,5
1993	-4,1	-15,2	-2,2	-5,1	-16,3	-3,4	-2,2	-13,5	0,3
1994	-0,7	-4,9	-0,1	-1,2	-4,9	-0,8	0,4	-4,9	1,4
1995	2,5	0,6	2,8	1,9	1,6	1,9	3,7	-0,7	4,5
1996	2,9	-1,6	3,5	2,1	-0,9	2,5	4,4	-2,6	5,6
1997	3,7	3,1	3,8	3,0	2,7	3,1	4,9	3,6	5,1
1998	4,2	5,3	4,0	4,2	7,1	3,9	4,1	2,7	4,3
1999	5,7	9,4	5,1	4,4	8,4	3,9	7,9	11,0	7,4
2000	5,6	5,2	5,6	4,1	4,7	4,0	8,2	6,0	8,5
2001	4,1	2,3	4,4	3,4	3,4	3,4	5,5	0,8	6,2
2002	4,0	-0,1	4,5	2,5	-1,0	3,0	6,4	1,1	7,2
2003	4,1	-1,2	4,8	2,9	-1,7	3,5	5,9	-0,5	6,8
2004	3,8	-0,5	4,3	2,6	-0,6	2,9	5,8	-0,5	6,6
2005	5,9	7,3	5,7	4,5	5,5	4,4	7,9	10,0	7,7
2006	3,8	0,7	4,2	2,8	-0,8	3,2	5,3	2,9	5,6
2007	3,2	-1,4	3,7	2,2	-0,7	2,5	4,7	-2,2	5,5
2008	-0,5	-8,8	0,4	-2,2	-11,8	-1,1	1,8	-4,6	2,5
2009	-6,7	-23,9	-5,0	-9,1	-27,1	-7,4	-3,4	-20,0	-1,6
2010	-2,0	-13,4	-1,1	-2,9	-15,1	-2,0	-0,9	-11,3	0,0
2011	-1,6	-13,9	-0,8	-2,6	-16,4	-1,7	-0,4	-11,3	0,4
2012	-4,3	-18,1	-3,5	-5,4	-17,5	-4,7	-3,0	-18,8	-1,9
2013	-2,8	-10,5	-2,4	-3,0	-8,5	-2,8	-2,5	-12,6	-2,0
2014	1,2	-1,9	1,3	1,4	-0,8	1,5	1,0	-3,2	1,2
2015	3,0	7,2	2,8	3,4	7,2	3,2	2,6	7,3	2,4
2016	-100,0	-100,0	-100,0	-100,0	-100,0	-100,0	-100,0	-100,0	-100,0

(*)- Aplicando la nueva metodología EPA-2005

(**) Los datos 2002/2013 corresponden a la serie revisada incorporando la nueva base poblacional de la EPA actualizada con las nuevas estimaciones de población y hogares derivadas del Censo de Población y Viviendas de 2011, en sustitución de la basada en el Censo 2001.

Pueden existir diferencias de decimales entre las cifras directamente medidas por la EPA y las disponibles en INEbase ya que los totales se han obtenido por suma y se pueden acumular errores de redondeo.

FUENTE: INE. EPA

A-INF TRIM\3.OCUPADOS

3.1.- OCUPADOS POR EDADES Y SEXO*

PERIODO	AMBOS SEXOS						VARONES					MUJERES						
	TOTAL	16 a 19 años	20 a 24 años	25 a 29 años	30 a 54 años	55 y más años	TOTAL	16 a 19 años	20 a 24 años	25 a 29 años	30 a 54 años	55 y más años	TOTAL	16 a 19 años	20 a 24 años	25 a 29 años	30 a 54 años	55 y más años
Valores absolutos en miles																		
1998	13.904,2	312,9	1.321,3	2.038,0	8.740,4	1.491,7	9.032,9	207,3	779,7	1.212,2	5.759,9	1.073,9	4.871,3	105,6	541,6	825,8	2.980,5	417,8
1999	14.689,8	349,6	1.438,8	2.170,0	9.231,2	1.500,2	9.433,8	221,8	848,5	1.273,9	6.014,1	1.075,5	5.256,1	127,9	590,3	896,2	3.217,1	424,7
2000	15.505,9	368,6	1.513,3	2.312,5	9.727,4	1.584,1	9.821,1	238,6	882,2	1.335,2	6.230,3	1.135,0	5.684,8	130,0	631,1	977,4	3.497,1	449,2
2001	16.146,3	372,9	1.553,0	2.435,2	10.093,8	1.691,5	10.150,5	246,0	912,5	1.393,8	6.391,9	1.206,3	5.995,7	126,9	640,4	1.041,4	3.701,9	485,2
2002	16.790,1	357,4	1.565,6	2.553,2	10.575,8	1.738,1	10.407,8	239,4	907,8	1.456,0	6.572,2	1.232,5	6.382,3	118,0	657,8	1.097,3	4.003,6	505,7
2003	17.475,6	332,5	1.566,8	2.673,4	11.060,9	1.842,1	10.714,8	223,0	904,3	1.506,9	6.792,8	1.287,9	6.760,8	109,5	662,5	1.166,5	4.268,2	554,2
2004	18.142,3	336,2	1.552,8	2.765,6	11.547,6	1.940,1	10.988,1	224,0	896,7	1.540,7	6.994,2	1.332,6	7.154,2	112,2	656,1	1.224,9	4.553,5	607,6
2005	19.207,0	385,2	1.641,7	2.849,1	12.226,6	2.104,4	11.485,0	249,7	932,5	1.578,7	7.312,2	1.412,0	7.722,0	135,5	709,3	1.270,4	4.914,3	692,5
2006	19.939,1	386,6	1.655,2	2.878,8	12.820,1	2.198,5	11.808,5	244,5	927,9	1.594,2	7.578,5	1.463,6	8.130,6	142,1	727,3	1.284,6	5.241,6	735,0
2007	20.579,9	397,4	1.616,4	2.895,1	13.393,3	2.277,8	12.067,4	254,9	908,7	1.590,2	7.821,9	1.491,7	8.512,6	142,5	707,7	1.304,9	5.571,4	786,2
2008	20.469,7	329,2	1.507,7	2.714,9	13.535,5	2.382,4	11.805,2	202,7	823,3	1.446,1	7.789,9	1.543,2	8.664,5	126,5	684,3	1.268,8	5.745,8	839,2
2009	19.106,9	204,4	1.192,8	2.356,6	13.019,0	2.334,1	10.733,1	124,2	624,1	1.217,8	7.310,8	1.456,2	8.373,8	80,2	568,7	1.138,8	5.708,2	877,9
2010	18.724,5	151,5	1.059,0	2.161,0	13.012,7	2.340,4	10.423,7	91,6	543,7	1.104,8	7.260,3	1.423,4	8.300,8	59,9	515,4	1.056,2	5.752,3	917,0
2011	18.421,4	124,1	917,6	1.998,7	12.956,1	2.425,0	10.152,5	70,0	461,2	1.026,5	7.168,0	1.426,7	8.269,0	54,0	456,4	972,3	5.788,0	998,3
2012	17.632,7	84,0	768,8	1.771,2	12.564,1	2.444,6	9.608,2	48,0	390,4	891,1	6.862,8	1.415,9	8.024,5	36,1	378,4	880,1	5.701,2	1.028,8
2013	17.139,0	74,4	689,0	1.628,0	12.315,6	2.432,1	9.315,8	45,6	355,6	821,0	6.705,3	1.388,3	7.823,2	28,8	333,3	807,0	5.610,3	1.043,8
2014	17.344,2	79,4	669,2	1.616,8	12.450,1	2.528,8	9.442,7	47,8	349,4	826,0	6.788,5	1.430,2	7.901,5	30,7	319,8	790,9	5.661,5	1.098,9
2015	17.866,1	83,8	718,9	1.577,7	12.742,5	2.743,2	9.760,4	51,9	374,8	805,5	6.983,8	1.544,4	8.105,7	32,0	344,1	772,2	5.758,7	1.198,9
2016	18.341,6	95,8	724,6	1.592,6	12.978,5	2.950,2	10.000,8	56,8	388,3	825,0	7.091,4	1.639,4	8.340,8	39,1	336,3	767,6	4.735,0	1.041,8
2014	17.569,1	81,8	675,2	1.609,0	12.597,2	2.606,0	9.558,3	49,9	351,5	823,7	6.868,8	1.464,4	8.010,8	31,9	323,8	785,3	5.728,2	1.141,7
2015	17.454,8	71,6	669,0	1.568,8	12.491,4	2.654,0	9.520,2	42,8	346,5	809,1	6.825,5	1.496,2	7.934,6	28,8	322,5	759,8	5.665,8	1.157,7
2016	17.866,5	78,3	713,3	1.583,0	12.775,2	2.716,7	9.761,4	49,1	362,6	804,0	7.009,0	1.536,5	8.105,2	29,2	350,7	778,9	5.766,1	1.180,2
2015	18.048,7	105,8	773,4	1.584,4	12.829,9	2.755,1	9.895,5	64,9	402,2	818,1	7.050,6	1.560,7	8.152,2	40,9	371,2	766,3	5.779,3	1.194,5
2016	18.094,2	79,6	719,7	1.574,4	12.873,4	2.847,1	9.863,3	50,7	387,8	790,8	7.050,1	1.584,0	8.230,8	28,9	332,0	783,6	5.823,4	1.263,1
2016	18.029,6	80,4	690,7	1.536,2	12.835,5	2.886,8	9.847,4	44,4	380,1	793,3	7.024,3	1.605,2	8.182,2	36,0	310,6	742,9	5.811,2	1.281,6
2016	18.301,0	84,8	712,8	1.584,9	12.990,9	2.927,4	9.971,1	52,0	384,7	816,0	7.093,3	1.625,0	8.329,9	32,9	328,1	768,9	5.897,6	1.302,4
2016	18.527,5	121,2	775,1	1.636,6	13.008,9	2.985,9	10.112,8	70,2	405,9	856,0	7.119,2	1.661,4	8.414,8	50,9	369,2	780,6	5.889,7	1.324,3
2016	18.508,1	96,9	719,6	1.612,5	13.078,6	3.000,6	10.071,9	60,5	382,3	834,5	7.128,8	1.665,8	8.436,2	36,4	337,4	778,0	1.341,6	258,7
Variaciones con respecto al trimestre anterior en miles																		
2015	45,5	-26,2	-53,7	-10,0	43,5	92,0	-33,2	-14,2	-14,4	-27,3	-0,5	23,3	78,6	-12,0	-39,2	17,3	44,1	68,6
2016	-64,6	0,8	-29,0	-38,2	-37,9	39,7	-15,9	-6,3	-7,7	2,5	-25,8	21,2	-48,6	7,1	-21,4	-40,7	-12,2	18,5
2016	271,4	4,4	22,1	48,7	155,4	40,6	123,7	7,6	4,6	22,7	69,0	19,8	147,7	-3,1	17,5	26,0	86,4	20,8
2016	226,5	36,4	62,3	51,7	18,0	58,5	141,7	18,2	21,2	40,0	25,9	36,4	84,9	18,0	41,1	11,7	-7,9	21,9
2016	-19,4	-24,3	-55,5	-24,1	69,7	14,7	-40,9	-9,7	-23,6	-21,5	9,6	4,4	21,4	-14,5	-31,8	-2,6	-4.548,1	-1.065,6
Variaciones con respecto al trimestre anterior en porcentaje																		
2015	0,3	-24,8	-6,9	-0,6	0,3	3,3	-0,3	-21,9	-3,6	-3,3	0,0	1,5	1,0	-29,3	-10,6	2,3	0,8	5,7
2016	-0,4	1,0	-4,0	-2,4	-0,3	1,4	-0,2	-12,4	-2,0	0,3	-0,4	1,3	-0,6	24,6	-6,4	-5,2	-0,2	1,5
2016	1,5	5,5	3,2	3,2	1,2	1,4	1,3	17,1	1,2	2,9	1,0	1,2	1,8	-8,6	5,6	3,5	1,5	1,6
2016	1,2	42,9	8,7	3,3	0,1	2,0	1,4	35,0	5,5	4,9	0,4	2,2	1,0	54,7	12,5	1,5	-0,1	1,7
2016	-0,1	-20,0	-7,2	-1,5	0,5	0,5	-0,4	-13,8	-5,8	-2,5	0,1	0,3	0,3	-28,5	-8,6	-0,3	-77,2	-80,5
Variaciones con respecto a igual periodo del año anterior en miles																		
2003	685,5	-24,9	1,2	120,2	485,1	104,0	307,0	-16,5	-3,5	51,0	220,6	55,5	378,5	-8,5	4,6	69,2	264,5	48,5
2004	666,7	3,7	-14,1	92,3	486,7	98,0	273,2	1,0	-7,6	33,8	201,4	44,6	393,4	2,7	-6,4	58,5	285,4	53,4
2005	1.064,8	49,0	89,0	83,4	679,0	164,3	497,0	25,7	35,8	37,9	318,1	79,4	567,8	23,4	53,2	45,5	360,8	84,9
2006	732,1	1,4	13,4	29,8	593,5	94,1	323,5	-5,2	-4,6	15,6	266,3	51,6	408,6	6,5	18,1	14,2	327,3	42,5
2007	640,8	10,9	-38,8	16,3	573,2	79,3	258,8	10,5	-19,1	-4,0	243,4	28,1	382,0	0,4	-19,7	20,3	329,8	51,2
2008	-110,3	-68,2	-108,7	-180,2	142,3	104,6	-262,2	-52,2	-85,4	-144,1	-32,0	51,5	151,9	-16,0	-23,3	-36,1	174,4	53,0
2009	-1.362,8	-124,8	-314,9	-358,3	-516,5	-48,3	-1.072,1	-78,5	-199,2	-228,3	-479,1	-87,0	-290,7	-46,3	-115,6	-130,0	-37,6	38,8
2010	-382,4	-52,9	-133,8	-195,6	-6,3	6,3	-309,4	-32,7	-80,5	-113,0	-50,5	-32,8	-73,0	-20,3	-53,3	-82,6	44,1	39,1
2011	-303,0	-27,4	-141,4	-162,3	-56,6	84,6	-271,2	-21,5	-82,5	-78,3	-92,3	3,3	-31,8	-5,9	-59,0	-84,0	35,7	81,3
2012	-788,7	-40,1	-148,8	-227,5	-391,9	19,6	-544,3	-22,1	-70,9	-135,3	-305,2	-10,9	-244,4	-18,0	-78,0	-92,2	-86,8	30,5
2013	-493,7	-9,7	-79,8	-143,2	-248,6	-12,5	-292,4	-2,4	-34,7	-70,1	-157,5	-27,5	-201,3	-7,3	-45,1	-73,1	-90,9	15,1
2014	205,2	5,0	-19,8	-11,2	134,5	96,7	126,9	3,1	-6,3	4,9	83,2	41,9	78,3	1,9	-13,5	-16,2	51,2	54,8
2015	521,9	4,4	49,7	-39,1	292,4	214,4	317,6	3,2	25,4	-20,5	195,3	114,2	204,2	1,3	24,3	-18,7	97,2	100,2
2016	475,5	12,0	5,7	14,9	236,0	207,0	240,5	4,9	13,5	19,5	107,6	95,0	235,1	7,1	-7,8	-4,5	-1.023,6	-157,1
2014	433,9	16,7	-5,1	-4,9	278,8	148,5	251,5	11,9	-2,3	18,5	149,0	74,3	182,4	4,8	-2,7	-23,4	129,5	74,3
2015	504,2	-0,5	34,0	-7,7	272,1	206,1	354,6	-1,2	17,5	12,8	202,7	122,7	149,6	0,7	16,5	-20,4	69,4	83,3
2016	513,5	6,3	43,5	-49,5	300,3	212,8	320,4	4,6	13,6	-29,0	218,2	112,9	193,1	1,7	29,9	-20,6	82,0	100,1
2016	544,7	14,2	76,7	-64,8	320,9	197,6	290,6	8,6	34,2	-32,8	179,1	101,5	254,1	5,6	42,5	-32,1	142,1	96,1
2016	525,1	-2,2	44,5	-34,6	276,2	241,1	305,0	0,8	36,3	-32,9	181,3	119,6	220,0	-3,0	8,2	-1,7	95,2	121,4
2016	574,8	8,8	21,7	-32,6	344,1	232,8	327,2	1,6	33,6	-15,8	198,8	109,0	247,6	7,2	-11,9	-16,9	145,4	123,9
2016	434,5	6,5	-0,5	1,9	215,7	210,7	209,7	2,9	22,1	12,0	84,3	88,5	224,7	3,7	-22,6	-10,0	131,5	122,2
2016	478,8	15,4	1,7	52,2	179,0	230,8	216,3	5,3	3,7	37,9	68,6	100,7	262,6	10,0	-2,0	14,3	110,4	12

Gráfico 9. Ocupados según sexo

Valores absolutos en miles

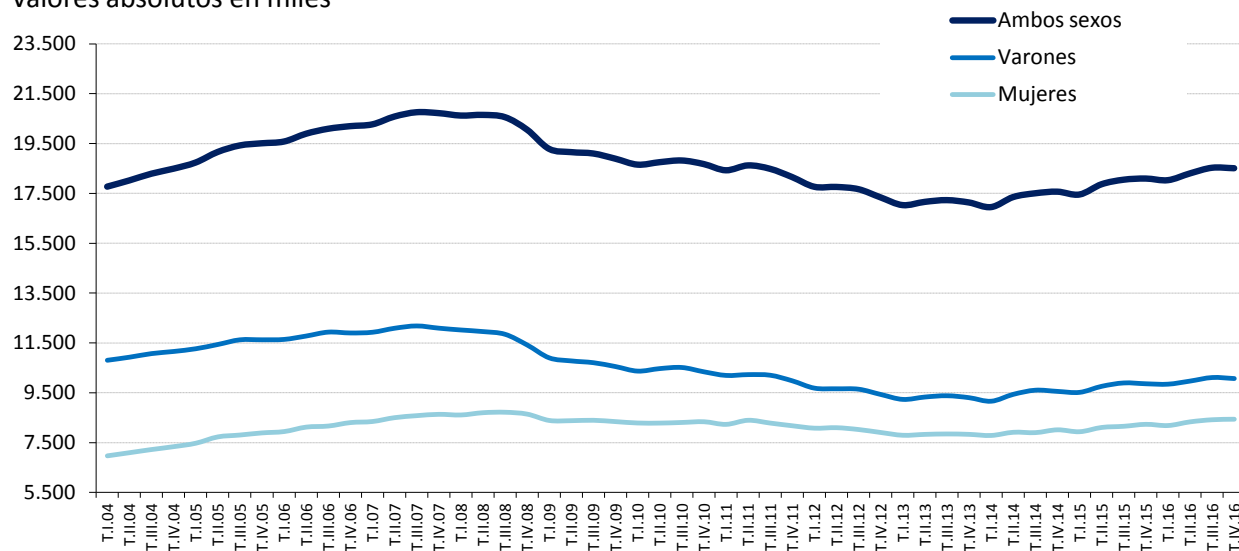

Tasas de variación anual en %

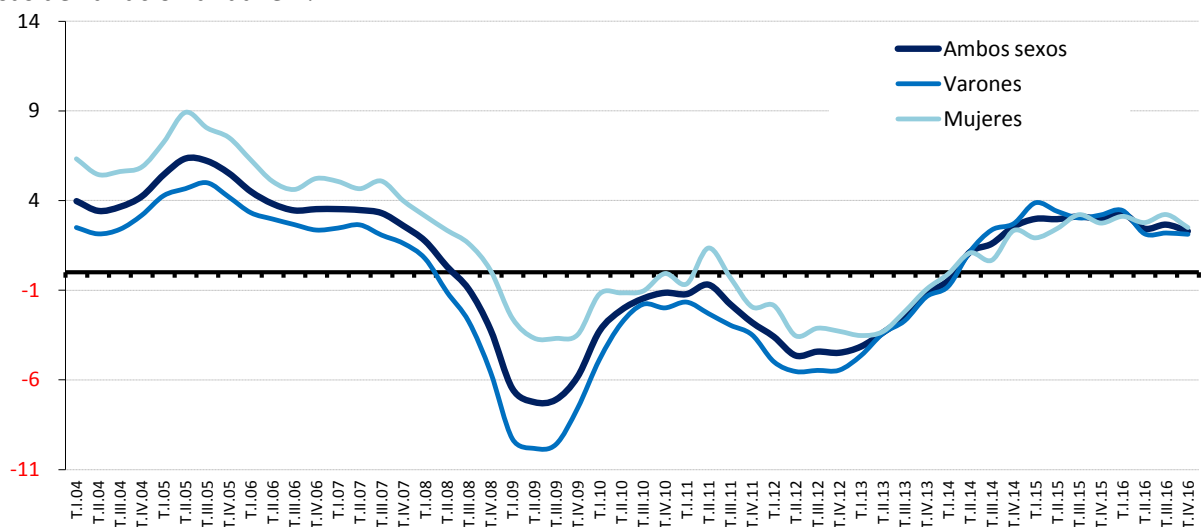

FUENTE: INE. EPA

A-INF TRIM\3.1.OCUSXED

3.2.- TASAS DE OCUPACIÓN POR EDADES Y SEXO*

PERIODO	AMBOS SEXOS								VARONES								MUJERES								
	Total 16 y más	16 a 19 años	20 a 24 años	25 a 29 años	30 a 34 años	35 a 39 años	40 a 44 años	45 a 49 años	Total 16 y más	16 a 19 años	20 a 24 años	25 a 29 años	30 a 34 años	35 a 39 años	40 a 44 años	45 a 49 años	Total 16 y más	16 a 19 años	20 a 24 años	25 a 29 años	30 a 34 años	35 a 39 años	40 a 44 años	45 a 49 años	
Valores de las tasas en porcentaje																									
1998	42,30	13,49	40,12	62,37	63,92	35,11	52,05	55,74	56,57	17,44	46,37	72,99	84,29	52,56	67,50	72,61	28,81	9,34	33,59	51,40	43,57	18,78	36,54	38,98	
1999	44,26	15,70	44,12	65,66	66,25	35,07	54,62	58,16	58,51	19,44	50,95	75,79	86,34	52,27	70,00	74,72	30,80	11,78	37,00	55,18	46,16	18,92	39,17	41,60	
2000	46,16	17,25	46,95	68,67	68,30	37,02	57,11	60,55	60,14	21,81	53,55	77,86	87,42	54,94	72,12	76,55	32,93	12,47	40,06	59,14	49,14	20,15	42,03	44,51	
2001	47,40	18,15	48,88	70,67	69,17	39,19	58,72	62,02	61,23	23,37	56,16	79,25	87,42	57,72	73,49	77,66	34,28	12,66	41,27	61,74	50,84	21,71	43,83	46,31	
2002	48,35	18,03	49,53	71,38	70,30	39,87	59,89	63,09	61,52	23,57	56,09	79,47	87,05	58,47	73,82	77,75	35,84	12,21	42,66	62,89	53,41	22,34	45,81	48,32	
2003	49,42	17,18	50,66	72,87	71,45	40,88	61,11	64,32	62,09	22,48	57,15	80,02	87,22	59,05	74,39	78,27	37,35	11,62	43,86	65,33	55,49	23,71	47,65	50,23	
2004	50,49	17,72	51,72	74,41	72,60	41,24	62,26	65,39	62,57	22,99	58,45	80,65	87,16	58,46	74,76	78,47	38,95	12,15	44,69	67,82	57,77	24,94	49,55	52,12	
2005	52,51	20,55	55,88	75,94	76,33	42,86	64,55	67,24	64,07	25,91	62,03	82,40	90,96	59,48	76,29	79,90	41,39	14,87	49,44	69,11	61,48	27,15	52,55	54,39	
2006	53,68	20,77	57,95	77,50	75,84	44,11	66,00	68,72	64,82	25,58	63,60	83,32	88,41	60,15	77,20	80,75	42,96	15,70	52,05	71,32	62,91	28,89	54,54	56,45	
2007	54,40	21,30	57,38	78,56	76,80	44,53	66,78	69,74	64,95	26,57	63,25	83,81	88,26	59,63	77,26	80,61	44,21	15,73	51,28	72,99	64,95	30,19	56,05	58,62	
2008	53,32	17,65	54,39	75,21	75,63	45,47	65,44	68,50	62,56	21,12	58,25	77,96	85,51	60,52	74,44	77,91	44,40	13,97	50,38	72,30	65,39	31,16	56,20	58,85	
2009	49,44	11,05	44,37	68,00	71,53	43,97	60,82	63,95	56,53	13,06	45,65	68,75	78,92	56,40	67,47	70,96	42,58	8,94	43,04	67,20	63,87	32,15	54,00	56,79	
2010	48,31	8,33	40,81	65,62	70,73	43,54	59,66	62,85	54,82	9,77	41,33	66,05	77,62	54,49	65,71	69,25	42,04	6,80	40,28	65,19	63,61	33,10	53,48	56,32	
2011	47,43	6,94	36,42	63,92	69,94	44,49	58,80	61,97	53,34	7,61	36,16	65,02	76,20	53,77	64,21	67,74	41,74	6,23	36,69	62,79	63,48	35,64	53,29	56,10	
2012	45,43	4,79	31,29	59,74	67,80	43,87	56,51	59,63	50,61	5,31	31,40	59,92	73,08	52,10	61,13	64,57	40,47	4,23	31,19	59,55	62,37	36,00	51,83	54,62	
2013	44,36	4,32	28,83	58,09	67,02	43,24	55,57	58,62	49,39	5,15	29,39	58,62	72,22	50,50	60,08	63,44	39,56	3,44	28,25	57,57	61,71	36,30	51,00	53,77	
2014	45,04	4,64	28,73	60,50	68,43	44,32	56,78	59,90	50,29	5,54	29,58	61,98	74,00	51,87	61,57	65,00	40,03	3,70	27,85	59,03	62,75	37,80	51,95	54,80	
2015	46,41	4,88	31,44	60,95	70,61	46,91	58,72	61,98	52,05	5,87	32,28	62,41	76,86	53,98	63,97	67,57	41,05	3,82	30,56	59,51	64,26	40,14	53,44	56,36	
2016	47,60	5,49	32,19	63,31	72,65	49,09	60,48	63,87	53,33	6,32	33,93	65,68	79,00	55,70	65,83	69,60	42,17	4,61	30,38	60,95	66,23	42,76	55,12	58,14	
2014	IV Trim.	45,61	4,78	29,18	60,99	69,39	45,34	57,60	60,77	50,91	5,67	29,96	62,64	75,08	54,96	62,45	65,95	40,56	3,84	28,39	59,34	63,60	38,91	52,71	55,71
2015	I Trim.	45,32	4,18	29,05	59,85	68,95	45,93	57,27	60,47	50,73	4,86	29,65	61,96	74,78	52,77	62,25	65,78	40,17	3,46	28,42	57,77	63,02	39,38	52,27	55,13
	II Trim.	46,41	4,56	31,11	60,91	70,68	46,73	58,70	61,97	52,04	5,56	31,15	62,01	76,99	53,95	63,92	67,54	41,06	3,50	31,07	59,80	64,28	39,83	53,46	56,39
	III Trim.	46,90	6,15	33,88	61,42	71,18	46,98	59,36	62,58	52,79	7,33	34,70	63,56	77,70	54,61	64,94	68,52	41,30	4,89	33,03	59,29	64,56	39,64	53,75	56,63
	IV Trim.	47,01	4,61	31,70	61,63	71,62	48,00	59,54	62,88	52,63	5,71	33,61	62,10	77,98	54,60	64,76	68,45	41,68	3,44	29,73	61,18	65,19	41,69	54,29	57,30
2016	I Trim.	46,84	4,63	30,55	60,55	71,59	48,62	59,42	62,77	52,55	4,98	33,06	62,71	77,92	55,29	64,78	68,54	41,42	4,27	27,94	58,40	65,18	42,24	54,03	57,00
	II Trim.	47,53	4,87	31,62	62,85	72,64	48,78	60,32	63,73	53,20	5,81	33,57	64,83	78,93	55,41	65,62	69,40	42,15	3,89	29,60	60,87	66,29	42,45	55,01	58,06
	III Trim.	48,07	6,93	34,49	65,26	72,91	49,54	61,12	64,47	53,91	7,80	35,55	68,33	79,42	56,22	66,59	70,32	42,53	6,00	33,40	62,20	66,34	43,14	55,64	58,62
	IV Trim.	47,97	5,52	32,09	64,58	73,45	49,40	61,06	64,50	53,64	6,69	33,55	66,83	79,72	55,86	66,31	70,12	42,59	4,27	30,59	62,32	67,12	43,21	55,79	58,89
Variaciones con respecto al trimestre anterior en puntos porcentuales																									
2015	IV Trim.	0,11	-1,54	-2,18	0,21	0,44	1,02	0,18	0,30	-0,16	-1,62	-1,09	-1,46	0,28	-0,01	-0,18	-0,07	0,38	-1,45	-3,30	1,89	0,63	2,05	0,54	0,67
2016	I Trim.	-0,17	0,02	-1,15	-1,08	-0,03	0,62	-0,12	-0,11	-0,08	-0,73	-0,55	0,61	-0,06	0,69	0,02	0,09	-0,26	0,83	-1,79	-2,78	-0,01	0,55	-0,26	-0,30
	II Trim.	0,69	0,24	1,07	2,30	1,05	0,16	0,90	0,96	0,65	0,83	0,51	2,12	1,01	0,12	0,84	0,86	0,73	-0,38	1,66	2,47	1,11	0,21	0,98	1,06
	III Trim.	0,54	2,06	2,87	2,41	0,27	0,76	0,80	0,74	0,71	1,99	1,98	3,50	0,49	0,81	0,97	0,92	0,38	2,11	3,80	1,33	0,05	0,69	0,63	0,56
	IV Trim.	-0,10	-1,41	-2,40	-0,68	0,54	-0,14	-0,06	0,03	-0,27	-1,11	-2,00	-1,50	0,30	-0,36	-0,28	-0,20	0,06	-1,73	-2,81	0,12	0,78	0,07	0,15	0,27
Variaciones con respecto a igual periodo del año anterior en puntos porcentuales																									
2003	1,07	-0,85	1,13	1,49	1,16	1,00	1,23	1,23	0,57	-1,10	1,07	0,55	0,16	0,58	0,58	0,52	1,50	-0,59	1,20	2,45	2,08	1,37	1,84	1,90	
2005	2,01	2,83	4,16	1,52	3,73	1,62	2,28	1,85	1,51	2,92	3,57	1,75	3,80	1,02	1,53	1,43	2,44	2,72	4,76	1,29	3,71	2,20	2,99	2,27	
2006	1,17	0,23	2,07	1,57	-0,50	1,25	1,45	1,47	0,75	-0,33	1,57	0,92	-2,55	0,68	0,90	0,85	1,57	0,82	2,61	2,21	1,43	1,74	2,00	2,06	
2007	0,72	0,53	-0,57	1,06	0,96	0,42	0,78	1,02	0,13	0,99	-0,35	0,49	-0,14	-0,52	0,06	-0,14	1,26	0,03	-0,77	1,66	2,05	1,31	1,50	2,17	
2008	-1,07	-3,65	-2,99	-3,35	-1,17	0,94	-1,34	-1,24	-2,40	-5,45	-5,00	-5,85	-2,76	0,88	-2,82	-2,70	0,19	-1,75	-0,90	-0,69	0,44	0,97	0,16	0,23	
2009	-3,89	-6,60	-10,03	-7,21	-4,10	-1,50	-4,62	-4,54	-6,02	-8,06	-12,60	-9,21	-6,58	-4,12	-6,98	-6,95	-1,81	-5,04	-7,34	-5,10	-1,53	0,98	-2,20	-2,06	
2010	-1,13	-2,73	-3,55	-2,37	-0,79	-0,44	-1,16	-1,11	-1,72	-3,29	-4,33	-2,71	-1,30	-1,90	-1,76	-1,71	-0,54	-2,14	-2,76	-2,02	-0,26	0,95	-0,52	-0,47	
2011	-0,88	-1,39	-4,39	-1,71	-0,80	0,96	-0,86	-0,88	-1,47	-2,17	-5,17	-1,03	-1,43	-0,72	-1,50	-1,50	-0,30	-0,56	-3,59	-2,40	-0,13	2,54	-0,19	-0,22	
2012	-2,00	-2,16	-5,13	-4,18	-2,14	-0,63	-2,29	-2,34	-2,73	-2,30	-4,76	-5,10	-3,11	-1,67	-3,08	-3,18	-1,27	-2,00	-5,51	-3,23	-1,11	0,36	-1,46	-1,48	
2013	-1,07	-0,47	-2,47	-1,64	-0,78	-0,63	-0,95	-1,00	-1,22	-0,16	-2,01	-1,29	-0,86	-1,60	-1,05	-1,13	-0,91	-0,79	-2,94	-1,99	-0,66	0,30	-0,82	-0,86	
2014	0,68	0,33	-0,10	2,40	1,40	1,09	1,21	1,27	0,90	0,39	0,19	3,35	1,78	1,37	1,49	1,56	0,47	0,25	-0,40	1,46	1,04	1,50	0,95	1,03	
2015	1,38	0,23	2,71	0,46	2,18	2,59	1,94	2,08	1,76	0,33	2,70	0,43	2,86	2,11	2,40	2,57	1,03	0,13	2,72	0,48	1,51	2,34	1,49	1,56	
2016	1,19	0,61	0,75	2,36	2,04	2,18	1,76	1,89	1,28	0,46	1,65	3,27	2,14	1,71	1,86	2,02	1,12	0,79	-0,18	1,44	1,97	2,62	1,68	1,78	
2014	IV Trim.	1,15	0,98	0,40	2,23	2,01	1,69	1,73	1,79	1,40	1,35	0,41	3,89	2,24	4,49	2,03	2,10	0,92	0,58	0,40	0,58	1,79	1,77	1,44	1,64
2015	I Trim.	1,27	-0,04	1,98	1,69	1,89	2,59	1,82	1,97	1,87	-0,15	1,98	3,01	2,70	3,06	2,51	2,70</								

Gráfico 10.- Tasas de ocupación según sexo

En porcentaje de la población de 16 a 64 años

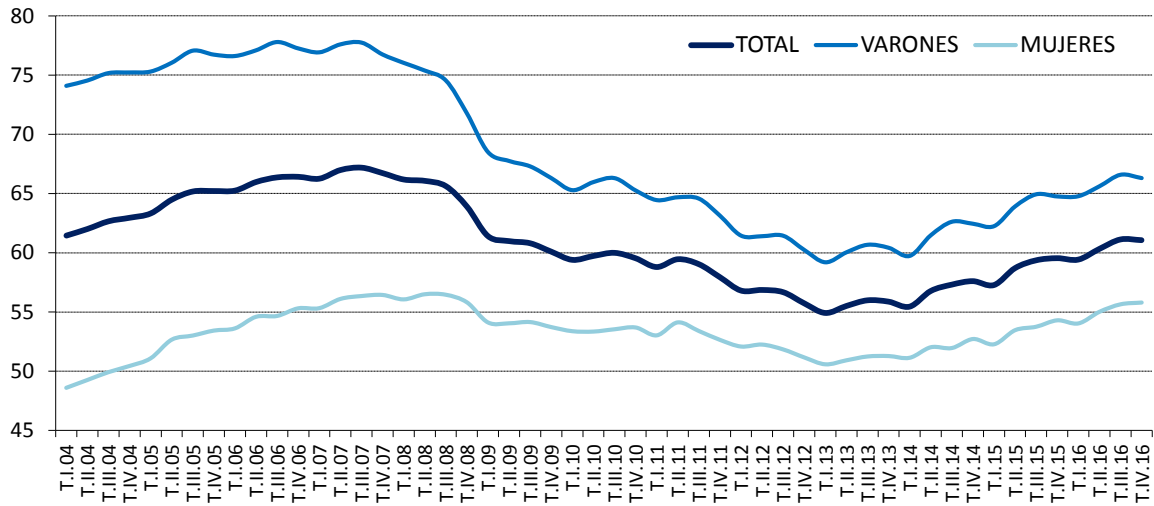

FUENTE: INE, EPA
A-INF TRIM\3.2.tasaocu

3.3. OCUPADOS Y TASAS DE OCUPACIÓN DE JÓVENES Y ADULTOS SEGÚN SEXO (*)

PERIODO	OCUPADOS						TASAS DE OCUPACIÓN						
	Ambos sexos		Varones		Mujeres		Ambos sexos		Varones		Mujeres		
	Jóvenes 16 a 24	Adultos 25 a 64	Jóvenes 16 a 24	Adultos 25 a 64	Jóvenes 16 a 24	Adultos 25 a 64	Jóvenes 16 a 24	Adultos 25 a 64	Jóvenes 16 a 24	Adultos 25 a 64	Jóvenes 16 a 24	Adultos 25 a 64	
	Valores absolutos en miles												
1998	1.634,3	12.174,6	987,0	7.982,8	647,3	4.191,9	29,11	58,20	34,38	76,63	23,59	39,92	
1999	1.788,5	12.794,1	1.070,3	8.293,3	718,2	4.500,8	32,58	60,32	38,13	78,47	26,77	42,29	
2000	1.881,9	13.517,4	1.120,7	8.628,8	761,1	4.888,7	35,10	62,58	40,86	80,07	29,07	45,16	
2001	1.925,8	14.113,4	1.158,5	8.918,7	767,3	5.194,7	36,92	63,74	43,39	80,59	30,13	46,90	
2002	1.923,0	14.763,1	1.147,2	9.191,2	775,8	5.572,0	37,39	64,98	43,55	80,83	30,93	49,09	
2003	1.899,3	15.467,8	1.127,3	9.516,2	772,0	5.951,7	37,77	66,13	43,79	81,11	31,46	51,05	
2004	1.889,0	16.143,1	1.120,7	9.796,1	768,2	6.347,2	38,55	67,09	44,67	81,01	32,12	53,04	
2005	2.026,9	17.041,1	1.182,2	10.208,7	844,8	6.832,4	42,12	68,91	47,92	81,91	36,01	55,71	
2006	2.041,7	17.750,7	1.172,3	10.534,9	869,4	7.215,7	43,28	70,24	48,55	82,62	37,75	57,63	
2007	2.013,8	18.423,2	1.163,7	10.804,4	850,1	7.618,8	43,01	71,08	48,56	82,51	37,19	59,41	
2008	1.836,8	18.479,6	1.026,0	10.682,1	810,8	7.797,7	39,61	69,98	43,23	79,99	35,82	59,73	
2009	1.397,2	17.560,3	748,3	9.895,0	648,9	7.665,3	30,79	65,93	32,27	73,53	29,25	58,17	
2010	1.210,5	17.363,3	635,2	9.702,4	575,3	7.660,9	27,43	64,99	28,20	71,97	26,62	57,87	
2011	1.041,7	17.229,3	531,2	9.536,8	510,5	7.692,5	24,18	64,37	24,18	70,73	24,19	57,92	
2012	852,8	16.624,1	438,3	9.081,9	414,5	7.542,2	20,25	62,23	20,42	67,64	20,07	56,76	
2013	763,3	16.238,2	401,2	8.835,7	362,1	7.402,6	18,57	61,31	19,15	66,55	17,96	56,05	
2014	748,6	16.462,1	398,1	8.965,7	350,5	7.496,3	18,53	62,66	19,32	68,19	17,71	57,12	
2015	802,7	16.914,8	426,7	9.249,4	376,1	7.665,5	20,03	64,64	20,86	70,71	19,17	58,58	
2016	820,4	17.362,3	445,0	9.465,1	375,4	7.897,2	20,5	66,6	21,8	72,7	19,2	60,5	
2014	IV Trim.	757,0	16.676,8	401,4	9.079,9	355,7	7.596,7	18,81	63,55	19,55	69,16	18,04	57,93
2015	I Trim.	740,6	16.576,2	389,3	9.048,3	351,3	7.527,9	18,44	63,23	19,00	69,01	17,85	57,44
	II Trim.	791,6	16.931,6	411,7	9.265,9	379,9	7.665,6	19,74	64,68	20,11	70,77	19,35	58,57
	III Trim.	879,2	17.018,4	467,1	9.348,9	412,1	7.669,6	21,96	65,08	22,85	71,52	21,03	58,65
	IV Trim.	799,3	17.133,0	438,5	9.334,4	360,9	7.798,7	19,99	65,59	21,48	71,53	18,45	59,66
2016	I Trim.	771,1	17.109,7	424,5	9.340,1	346,6	7.769,6	19,30	65,56	20,80	71,67	17,73	59,47
	II Trim.	797,6	17.340,6	436,7	9.444,8	361,0	7.895,8	19,96	66,51	21,40	72,56	18,47	60,48
	III Trim.	896,3	17.471,4	476,1	9.543,6	420,1	7.927,7	22,43	67,06	23,32	73,38	21,50	60,76
	IV Trim.	816,5	17.527,5	442,8	9.531,9	373,8	7.995,6	20,42	67,29	21,66	73,33	19,12	61,28
	Variaciones con respecto al trimestre anterior												
	En miles												
2015	IV Trim.	-79,9	114,6	-28,6	-14,5	-51,2	129,1						
2016	I Trim.	-28,2	-23,3	-14,0	5,7	-14,3	-29,1						
	II Trim.	26,5	230,9	12,2	104,7	14,4	126,2						
	III Trim.	98,7	130,8	39,4	98,8	59,1	31,9						
	IV Trim.	-79,8	56,1	-33,3	-11,7	-46,3	67,9						
	Variaciones con respecto al trimestre anterior												
	En porcentaje												
2015	IV Trim.	-9,1	0,7	-6,1	-0,2	-12,4	1,7	-1,96	0,50	-1,37	0,01	-2,58	1,01
2016	I Trim.	-3,5	-0,1	-3,2	0,1	-4,0	-0,4	-0,70	-0,03	-0,68	0,14	-0,72	-0,19
	II Trim.	3,4	1,3	2,9	1,1	4,2	1,6	0,67	0,95	0,59	0,89	0,74	1,01
	III Trim.	12,4	0,8	9,0	1,0	16,4	0,4	2,47	0,55	1,92	0,82	3,03	0,28
	IV Trim.	-8,9	0,3	-7,0	-0,1	-11,0	0,9	-2,02	0,24	-1,66	-0,05	-2,38	0,53
	Variaciones con respecto a igual periodo del año anterior												
	En miles												
2003	-23,7	704,6	-19,9	325,0	-3,8	379,7							
2004	-10,3	675,3	-6,6	279,9	-3,7	395,5							
2005	138,0	898,0	61,5	412,6	76,6	485,3							
2006	14,8	709,5	-9,8	326,2	24,6	383,3							
2007	-27,9	672,5	-8,7	269,4	-19,3	403,0							
2008	-177,0	56,4	-137,7	-122,3	-39,4	178,9							
2009	-439,7	-919,2	-277,7	-787,1	-161,9	-132,4							
2010	-186,7	-197,0	-113,1	-192,6	-73,6	-4,4							
2011	-168,8	-134,0	-104,0	-165,6	-64,8	31,6							
2012	-188,9	-605,1	-92,9	-454,9	-96,0	-150,3							
2013	-89,5	-385,9	-37,1	-246,2	-52,4	-139,5							
2014	-14,8	223,8	-3,2	130,0	-11,6	93,7							
2015	54,1	452,8	28,6	283,7	25,5	169,2							
2016	17,7	447,5	18,4	215,7	-0,7	231,7							
2014	IV Trim.	11,6	417,0	9,6	240,0	2,1	176,7						
2015	I Trim.	33,5	459,7	16,3	328,8	17,2	130,9						
	II Trim.	49,8	450,3	18,2	297,9	31,6	152,3						
	III Trim.	90,9	444,8	42,8	253,5	48,1	191,5						
	IV Trim.	42,3	456,2	37,1	254,5	5,2	202,0						
2016	I Trim.	30,5	533,5	35,2	291,8	-4,7	241,7						
	II Trim.	6,0	409,0	25,0	178,9	-18,9	230,2						
	III Trim.	17,1	453,0	9,0	194,7	8,0	258,1						
	IV Trim.	17,2	394,5	4,3	197,5	12,9	196,9						
	Variaciones con respecto a igual periodo del año anterior												
	En porcentaje												
2003	-1,2	4,8	-1,7	3,5	-0,5	6,8	0,38	1,15	0,24	0,28	0,53	1,96	
2004	-0,5	4,4	-0,6	2,9	-0,5	6,6	0,78	0,96	0,89	-0,10	0,66	1,98	
2005	7,3	5,6	5,5	4,2	10,0	7,6	3,56	1,82	3,24	0,90	3,89	2,67	
2006	0,7	4,2	-0,8	3,2	2,9	5,6	1,16	1,33	0,63	0,72	1,74	1,92	
2007	-1,4	3,8	-0,7	2,6	-2,2	5,6	-0,27	0,84	0,01	-0,11	-0,57	1,78	
2008	-8,8	0,3	-11,8	-1,1	-4,6	2,3	-3,39	-1,10	-5,33	-2,52	-1,36	0,33	
2009	-23,9	-5,0	-27,1	-7,4	-20,0	-1,7	-8,82	-4,05	-10,95	-6,46	-6,58	-1,57	
2010	-13,4	-1,1	-15,1	-1,9	-11,3	-0,1	-3,37	-0,94	-4,07	-1,55	-2,63	-0,30	
2011	-13,9	-0,8	-16,4	-1,7	-11,3	0,4	-3,24	-0,61	-4,02	-1,24	-2,43	0,05	
2012	-18,1	-3,5	-17,5	-4,8	-18,8	-2,0	-3,94	-2,14	-3,76	-3,09	-4,12	-1,15	
2013	-10,5	-2,3	-8,5	-2,7	-12,6	-1,9	-1,68	-0,92	-1,27	-1,09	-2,11	-0,71	
2014	-1,9	1,4	-0,8	1,5	-3,2	1,3	-0,03	1,35	0,17	1,65	-0,25	1,07	
2015	7,2	2,8	7,2	3,2	7,3	2,3	1,50	1,98	1,54	2,51	1,46	1,46	
2016	2,2	2,6	4,3	2,3	-0,2	3,0	0,50	1,96	0,94	2,03	0,04	1,91	
2014	IV Trim.	1,6	2,6	2,5	2,7	0,6	2,4	0,51	1,87	0,68	2,20	0,34	1,55
2015	I Trim.	4,7	2,9	4,4	3,8	5,1	1,8	0,99	1,92	0,94	2,72	1,04	1,12
	II Trim.	6,7	2,7	4,6	3,3	9,1	2,0	1,40	1,99	1,04	2,64	1,78	1,35
	III Trim.	11,5	2,7	10,1	2,8	13,2	2,6	2,41	1,98	2,23	2,32	2,60	1,65
	IV Trim.	5,6	2,7	9,2	2,8	1,5	2,7	1,19	2,04	1,93	2,36	0,41	1,73
2016	I Trim.	4,1	3,2	9,0	3,2	-1,3	3,2	0,86	2,33	1,81	2,66	-0,12	2,02
	II Trim.	0,8	2,4	6,1	1,9	-5,0	3,0	0,23	1,83	1,29	1,79	-0,88	1,90
	III Trim.	1,9	2,7	1,9	2,1	1,9	3,4	0,48	1,97	0,47	1,86	0,48	2,10
	IV Trim.	2,2	2,3	1,0	2,1	3,6	2,5	0,43	1,71	0,19	1,80	0,67	1,62

(*)- Los datos 2002/2013 corresponden a la serie revisada incorporando la nueva base poblacional de la EPA actualizada con las nuevas estimaciones de población y hogares derivadas del Censo de Población y Viviendas de 2011, en sustitución de la basada en el Censo 2001.

FUENTE: INE. EPA

A: INF TRIM.3.3.TASOCUJUVADUL

3.3. BIS-OCUPADOS Y TASAS DE OCUPACIÓN DE JÓVENES Y ADULTOS SEGÚN SEXO (*)

PERIODO	OCUPADOS						TASAS DE OCUPACIÓN					
	Ambos sexos		Varones		Mujeres		Ambos sexos		Varones		Mujeres	
	Jóvenes 16 a 29	Adultos 30 a 64	Jóvenes 16 a 29	Adultos 30 a 64	Jóvenes 16 a 29	Adultos 30 a 64	Jóvenes 16 a 29	Adultos 30 a 64	Jóvenes 16 a 29	Adultos 30 a 64	Jóvenes 16 a 29	Adultos 30 a 64
Valores absolutos en miles												
1998	3.672,2	10.136,7	2.199,2	6.770,5	1.473,0	3.366,2	41,34	57,43	48,53	77,32	33,86	37,85
1999	3.958,5	10.624,1	2.344,2	7.019,4	1.614,4	3.604,7	45,01	59,33	52,23	78,97	37,49	39,97
2000	4.194,4	11.204,9	2.455,9	7.293,6	1.738,5	3.911,3	48,05	61,45	55,10	80,49	40,70	42,64
2001	4.361,0	11.678,2	2.552,3	7.524,9	1.808,7	4.153,4	50,35	62,46	57,63	80,84	42,73	44,23
2002	4.476,2	12.209,9	2.603,2	7.735,2	1.873,1	4.474,8	51,34	63,78	58,28	81,09	44,04	46,59
2003	4.572,7	12.794,4	2.634,2	8.009,3	1.938,5	4.785,2	52,58	64,88	59,09	81,32	45,73	48,47
2004	4.654,6	13.377,5	2.661,4	8.255,3	1.993,2	5.122,2	54,02	65,76	60,23	81,08	47,48	50,41
2005	4.876,0	14.192,1	2.760,8	8.630,0	2.115,2	5.562,0	56,97	67,64	62,77	81,94	50,83	53,22
2006	4.920,5	14.871,8	2.766,5	8.940,7	2.154,0	5.931,1	58,36	68,99	63,92	82,50	52,49	55,33
2007	4.908,9	15.528,1	2.753,8	9.214,2	2.155,1	6.313,9	58,66	69,84	64,14	82,29	52,90	57,21
2008	4.551,7	15.764,7	2.472,1	9.236,0	2.079,6	6.528,9	55,19	69,15	58,46	80,31	51,75	57,78
2009	3.753,8	15.203,7	1.966,1	8.677,2	1.787,7	6.526,5	46,90	65,62	48,07	74,25	45,68	56,83
2010	3.371,5	15.202,3	1.740,0	8.597,6	1.631,5	6.604,7	43,75	64,90	44,33	72,81	43,14	56,85
2011	3.040,4	15.230,6	1.557,7	8.510,4	1.482,7	6.720,2	40,90	64,43	41,26	71,49	40,52	57,27
2012	2.624,0	14.852,9	1.329,4	8.190,8	1.294,6	6.662,1	36,56	62,54	36,59	68,60	36,54	56,41
2013	2.391,3	14.610,2	1.222,3	8.014,7	1.169,1	6.595,6	34,59	61,69	34,96	67,48	34,20	55,87
2014	2.365,4	14.845,3	1.224,0	8.139,7	1.141,4	6.705,4	35,24	62,91	36,08	68,89	34,39	56,90
2015	2.380,3	15.337,2	1.232,2	8.443,9	1.148,2	6.893,3	36,09	65,05	36,93	71,61	35,23	58,48
2016	2.412,9	15.769,8	1.270,0	8.640,2	1.143,0	7.129,6	37,05	66,96	38,51	73,49	35,56	60,45
2014	En miles											
IV Trim.	2.366,0	15.067,8	1.225,1	8.256,2	1.141,0	6.811,4	35,51	63,84	36,37	69,89	34,62	57,77
2015	En miles											
I Trim.	2.309,4	15.007,4	1.198,4	8.239,2	1.111,1	6.768,1	34,79	63,60	35,72	69,78	33,84	57,41
II Trim.	2.374,6	15.348,6	1.215,7	8.461,9	1.158,8	6.886,7	35,92	65,09	36,35	71,74	35,48	58,44
III Trim.	2.463,6	15.434,0	1.285,2	8.530,8	1.178,4	6.903,3	37,42	65,49	38,58	72,39	36,23	58,58
IV Trim.	2.373,7	15.558,6	1.229,3	8.543,6	1.144,5	7.015,1	36,23	66,02	37,08	72,55	35,35	59,49
2016	En miles											
I Trim.	2.307,3	15.573,5	1.217,8	8.546,8	1.089,5	7.026,7	35,32	66,10	36,84	72,63	33,76	59,58
II Trim.	2.382,5	15.755,7	1.252,7	8.628,8	1.129,9	7.126,9	36,56	66,90	37,96	73,39	35,11	60,44
III Trim.	2.532,9	15.834,8	1.332,1	8.687,6	1.200,7	7.147,1	38,95	67,25	40,44	73,92	37,42	60,60
IV Trim.	2.429,0	15.915,0	1.277,3	8.697,4	1.151,8	7.217,6	37,39	67,58	38,79	74,02	35,96	61,17
Variaciones con respecto al trimestre anterior												
2015	En miles											
IV Trim.	-89,9	124,6	-55,9	12,8	-33,9	111,8						
2016	En miles											
I Trim.	-66,4	14,9	-11,5	3,2	-55,0	11,6						
II Trim.	75,2	182,2	34,9	82,0	40,4	100,2						
III Trim.	150,4	79,1	79,4	58,8	70,8	20,2						
IV Trim.	-103,9	80,2	-54,8	9,8	-48,9	70,5						
Variaciones con respecto al trimestre anterior												
2015	En porcentaje						En puntos porcentuales					
IV Trim.	-3,6	0,8	-4,3	0,2	-2,9	1,6	-1,19	0,53	-1,50	0,16	-0,88	0,91
2016	En porcentaje											
I Trim.	-2,8	0,1	-0,9	0,0	-4,8	0,2	-0,91	0,08	-0,24	0,08	-1,59	0,09
II Trim.	3,3	1,2	2,9	1,0	3,7	1,4	1,24	0,80	1,12	0,76	1,36	0,85
III Trim.	6,3	0,5	6,3	0,7	6,3	0,3	2,39	0,35	2,47	0,53	2,31	0,17
IV Trim.	-4,1	0,5	-4,1	0,1	-4,1	1,0	-1,56	0,33	-1,64	0,11	-1,46	0,57
Variaciones con respecto a igual período del año anterior												
2003	96,5	584,5	31,0	274,1	65,4	310,5						
2004	81,9	583,1	27,2	246,0	54,7	337,0						
2005	221,4	814,6	99,4	374,7	122,1	439,8						
2006	44,6	679,8	5,7	310,7	38,8	369,2						
2007	-11,7	656,2	-12,7	273,5	1,1	382,7						
2008	-357,2	236,6	-281,7	21,8	-75,5	215,0						
2009	-797,9	-561,0	-506,0	-558,8	-291,9	-2,4						
2010	-382,3	-1,4	-226,1	-79,6	-156,2	78,2						
2011	-331,1	28,3	-182,3	-87,2	-148,8	115,5						
2012	-416,4	-377,6	-228,3	-319,6	-188,1	-58,1						
2013	-232,7	-242,7	-107,2	-176,1	-125,5	-66,5						
2014	-26,0	235,1	1,8	125,1	-27,7	109,8						
2015	15,0	491,9	8,1	304,2	6,8	187,9						
2016	32,6	432,6	37,8	196,3	-5,2	236,3						
2014	En miles											
IV Trim.	6,7	421,9	28,1	221,5	-21,3	200,1						
2015	En miles											
I Trim.	25,8	467,4	29,1	316,0	-3,2	151,3						
II Trim.	0,3	499,8	-10,8	326,9	11,0	172,9						
III Trim.	26,1	509,6	10,0	286,3	16,0	223,6						
IV Trim.	7,7	490,8	4,2	287,4	3,5	203,7						
2016	En miles											
I Trim.	-2,1	566,1	19,4	307,6	-21,6	258,6						
II Trim.	7,9	407,1	37,0	166,9	-28,9	240,2						
III Trim.	69,3	400,8	46,9	156,8	22,3	243,8						
IV Trim.	55,3	356,4	48,0	153,8	7,3	202,5						
Variaciones con respecto a igual período del año anterior												
2003	2,2	4,8	1,2	3,5	3,5	6,9	1,24	1,10	0,81	0,23	1,69	1,88
2004	1,8	4,6	1,0	3,1	2,8	7,0	1,44	0,88	1,13	-0,25	1,75	1,94
2005	4,8	6,1	3,7	4,5	6,1	8,6	2,95	1,88	2,55	0,86	3,35	2,82
2006	0,9	4,8	0,2	3,6	1,8	6,6	1,39	1,35	1,15	0,56	1,65	2,10
2007	-0,2	4,4	-0,5	3,1	0,0	6,5	0,31	0,85	0,22	-0,21	0,41	1,88
2008	-7,3	1,5	-10,2	0,2	-3,5	3,4	-3,47	-0,69	-5,67	-1,98	-1,14	0,57
2009	-17,5	-3,6	-20,5	-6,1	-14,0	0,0	-8,29	-3,53	-10,39	-6,06	-6,07	-0,95
2010	-10,2	0,0	-11,5	-0,9	-8,7	1,2	-3,16	-0,72	-3,74	-1,44	-2,54	0,01
2011	-9,8	0,2	-10,5	-1,0	-9,1	1,7	-2,85	-0,46	-3,07	-1,32	-2,62	0,43
2012	-13,7	-2,5	-14,7	-3,8	-12,7	-0,9	-4,33	-1,89	-4,67	-2,89	-3,98	-0,86
2013	-8,9	-1,6	-8,1	-2,1	-9,7	-1,0	-1,98	-0,85	-1,62	-1,12	-2,33	-0,54
2014	-1,1	1,6	0,1	1,6	-2,4	1,7	0,65	1,21	1,12	1,41	0,18	1,03
2015	0,6	3,3	0,7	3,7	0,6	2,8	0,85	2,14	0,86	2,72	0,84	1,58
2016	1,4	2,8	3,1	2,3	-0,5	3,4	0,96	1,91	1,58	1,87	0,34	1,97
2014	En porcentaje											
IV Trim.	0,3	2,9	2,3	2,8	-1,8	3,0	0,92	1,82	1,65	1,98	0,18	1,67
2015	En porcentaje											
I Trim.	1,1	3,2	2,5	4,0	-0,3	2,3	1,03	1,93	1,50	2,66	0,55	1,20
II Trim.	0,0	3,4	-0,9	4,0	1,0	2,6	0,65	2,20	0,32	2,93	0,99	1,47
III Trim.	1,1	3,4	0,8	3,5	1,4	3,3	0,99	2,26	0,90	2,63	1,09	1,91
IV Trim.	0,3	3,3	0,3	3,5	0,3	3,0	0,72	2,18	0,71	2,66	0,73	1,72
2016	En porcentaje											
I Trim.	-0,1	3,8	1,6	3,7	-1,9	3,8	0,53	2,50	1,12	2,84	-0,08	2,17
II Trim.	0,3	2,7	3,0	2,0	-2,5	3,5	0,63	1,81	1,61	1,65	-0,37	2,00
III Trim.	2,8	2,6	3,6	1,8	1,9	3,5	1,53	1,76	1,86	1,53	1,19	2,02
IV Trim.	2,3	2,3	3,9	1,8	0,6	2,9	1,17	1,57	1,71	1,47	0,61	1,68

(*) Los datos 2002/2013 corresponden a la serie revisada incorporando la nueva base poblacional de la EPA actualizada con las nuevas estimaciones de población y hogares derivadas del Censo de Población y Viviendas de 2011, en sustitución de la basada en el Censo 2001.

FUENTE: INE. EPA
A:INF TRIM\3.3.BIS.tasocujovadul

Gráfico 11.-Tasas de ocupación de jóvenes y adultos

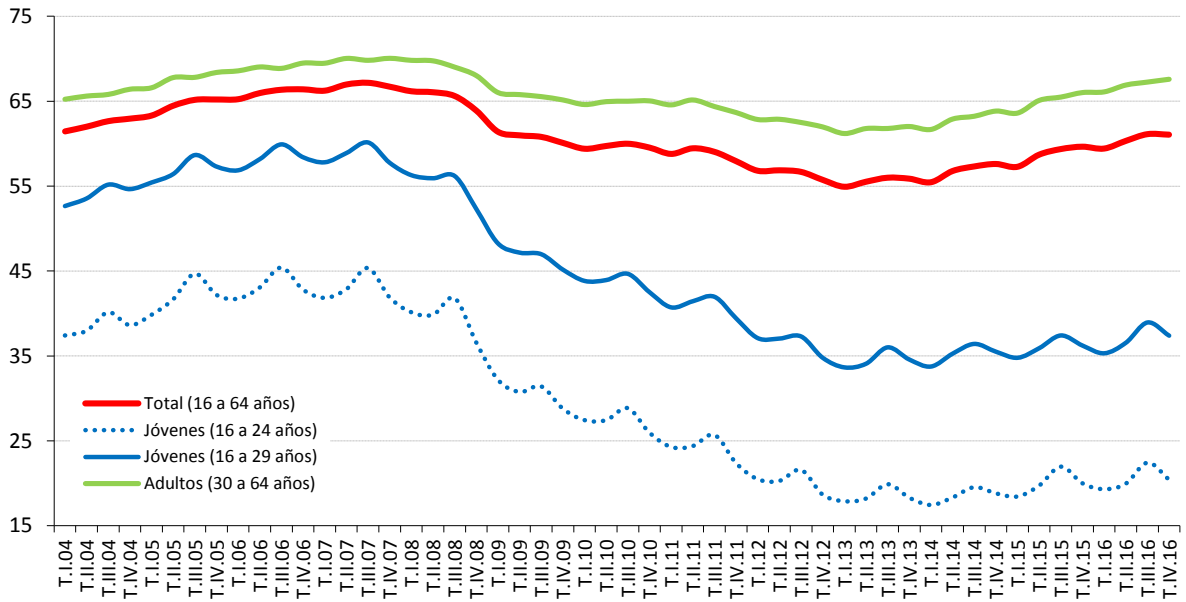

FUENTE: INE. EPA

A-INF TRIM\3.3.BIS.tasocujovadul

3.4.- OCUPADOS SEGÚN NIVEL DE ESTUDIOS Y SEXO CNED-2000 (*)

	VALORES ABSOLUTOS (En miles)			DISTRIBUCIONES PORCENTUALES			VARIACIONES ANUALES						TASAS DE EMPLEO		
							Miles			%					
	T.IV.11	T.IV.12	T.IV.13	T.IV.11	T.IV.12	T.IV.13	T.IV.11	T.IV.12	T.IV.13	T.IV.11	T.IV.12	T.IV.13	T.IV.11	T.IV.12	T.IV.13
AMBOS SEXOS	18.153,0	17.339,4	17.135,2	100,0	100,0	100,0	-521,9	-813,6	-204,2	-2,8	-4,5	-1,2	46,69	44,71	44,46
Analfabetos	55,4	35,9	37,0	0,3	0,2	0,2	0,5	-19,5	1,1	0,9	-35,2	3,1	6,35	4,66	5,16
Educación Primaria	1.880,9	1.621,0	1.495,0	10,4	9,3	8,7	-349,8	-259,9	-126,0	-15,7	-13,8	-7,8	18,40	16,27	15,76
Educación Secundaria Primera etapa y formación e inserción laboral correspondiente	4.821,0	4.516,0	4.517,6	26,6	26,0	26,4	-114,7	-305,0	1,6	-2,3	-6,3	0,0	48,60	44,99	44,25
Educación Secundaria Segunda etapa y formación e inserción laboral correspondiente	4.337,3	4.122,3	3.960,1	23,9	23,8	23,1	-107,0	-215,0	-162,2	-2,4	-5,0	-3,9	54,49	52,18	50,90
Formación e inserción laboral con título de secundaria (2ª etapa)	7,5	7,7	5,0	0,0	0,0	0,0	1,0	0,2	-2,7	15,4	2,7	-35,1	71,43	56,62	52,08
Educación superior, excepto doctorado	6.893,7	6.876,7	6.971,7	38,0	39,7	40,7	41,0	-17,0	95,0	0,6	-0,2	1,4	71,07	69,50	68,67
Doctorado	157,3	159,7	149,0	0,9	0,9	0,9	7,1	2,4	-10,7	4,7	1,5	-6,7	80,09	78,36	78,71
VARONES	9.980,3	9.435,7	9.306,8	100,0	100,0	100,0	-360,8	-544,6	-128,9	-3,5	-5,5	-1,4	52,41	49,78	49,51
Analfabetos	32,1	26,4	18,9	0,3	0,3	0,2	-2,4	-5,7	-7,5	-7,0	-17,8	-28,4	11,43	10,59	8,33
Educación Primaria	1.142,6	959,8	889,6	11,4	10,2	9,6	-200,3	-182,8	-70,2	-14,9	-16,0	-7,3	24,48	21,34	20,83
Educación Secundaria Primera etapa y formación e inserción laboral correspondiente	2.942,8	2.753,4	2.751,4	29,5	29,2	29,6	-105,2	-189,4	-2,0	-3,5	-6,4	-0,1	55,24	51,06	50,44
Educación Secundaria Segunda etapa y formación e inserción laboral correspondiente	2.349,5	2.189,1	2.129,0	23,5	23,2	22,9	-87,8	-160,4	-60,1	-3,6	-6,8	-2,7	59,30	56,35	55,42
Formación e inserción laboral con título de secundaria (2ª etapa)	5,5	1,9	3,0	0,1	0,0	0,0	1,5	-3,6	1,1	37,5	-65,5	57,9	72,37	35,85	75,00
Educación superior, excepto doctorado	3.413,6	3.412,5	3.432,9	34,2	36,2	36,9	32,4	-1,1	20,4	1,0	0,0	0,6	72,96	70,96	70,21
Doctorado	94,2	92,4	82,0	0,9	1,0	0,9	0,9	-1,8	-10,4	1,0	-1,9	-11,3	79,49	78,71	75,51
MUJERES	8.172,8	7.903,7	7.828,4	100,0	100,0	100,0	-161,0	-269,1	-75,3	-1,9	-3,3	-1,0	41,19	39,86	39,64
Analfabetos	23,4	9,5	18,1	0,3	0,1	0,2	3,0	-13,9	8,6	14,7	-59,4	90,5	3,95	1,82	3,69
Educación Primaria	738,3	661,2	605,4	9,0	8,4	7,7	-149,5	-77,1	-55,8	-16,8	-10,4	-8,4	13,29	12,10	11,61
Educación Secundaria Primera etapa y formación e inserción laboral correspondiente	1.878,2	1.762,6	1.766,2	23,0	22,3	22,6	-9,4	-115,6	3,6	-0,5	-6,2	0,2	40,89	37,94	37,15
Educación Secundaria Segunda etapa y formación e inserción laboral correspondiente	1.987,7	1.933,2	1.831,1	24,3	24,5	23,4	-19,4	-54,5	-102,1	-1,0	-2,7	-5,3	49,72	48,16	46,48
Formación e inserción laboral con título de secundaria (2ª etapa)	1,9	5,8	1,9	0,0	0,1	0,0	-0,6	3,9	-3,9	-24,0	205,3	-67,2	65,52	70,73	34,55
Educación superior, excepto doctorado	3.480,0	3.464,2	3.538,8	42,6	43,8	45,2	8,5	-15,8	74,6	0,2	-0,5	2,2	69,31	68,12	67,24
Doctorado	63,2	67,3	66,9	0,8	0,9	0,9	6,3	4,1	-0,4	11,1	6,5	-0,6	81,13	77,89	82,90

(*) Los datos 2002/2013 corresponden a la serie revisada incorporando la nueva base poblacional de la EPA actualizada con las nuevas estimaciones de población y hogares derivadas del Censo de Población y Viviendas de 2011, en sustitución de la basada en el Censo 2001.

FUENTE: INE. EPA

A-INF TRIM\3.4.OCUESTSX

3.4.BIS.- OCUPADOS SEGÚN NIVEL DE ESTUDIOS Y SEXO CNED -2014

	VALORES ABSOLUTOS (en miles)			DISTRIBUCIONES PORCENTUALES			VARIACIONES		VARIACIONES ANUALES				TASAS DE EMPLEO		
	T.IV.14	T.IV.15	T.IV.16	T.IV.14	T.IV.15	T.IV.16	T.IV.16 - T.III.16		Miles		%		T.IV.14	T.IV.15	T.IV.16
							Miles	%	T.IV.15	T.IV.16	T.IV.15	T.IV.16			
AMBOS SEXOS	17.569,1	18.094,2	18.508,1	100,0	100,0	100,0	-19,4	-0,1	525,1	413,9	3,0	2,3	45,61	47,01	47,97
Analfabetos	36,8	45,3	40,0	0,2	0,3	0,2	-0,4	-1,0	8,5	-5,3	23,1	-11,7	5,06	6,57	6,02
Estudios primarios incompletos	187,3	212,9	171,2	1,1	1,2	0,9	-11,5	-6,3	25,6	-41,7	13,7	-19,6	7,13	8,37	7,29
Educación primaria	1.026,3	987,4	970,3	5,8	5,5	5,2	3,0	0,3	-38,9	-17,1	-3,8	-1,7	17,66	17,75	17,84
Primera etapa de educación secundaria y similar	4.756,4	4.946,7	5.109,0	27,1	27,3	27,6	7,1	0,1	190,3	162,3	4,0	3,3	43,65	44,98	46,04
Segunda etapa de educación secundaria, con orientación general	2.485,6	2.543,0	2.650,3	14,1	14,1	14,3	13,2	0,5	57,4	107,3	2,3	4,2	48,90	49,57	50,35
Segunda etapa de educación secundaria con orientación profesional (incluye educación postsecundaria no superior)	1.640,7	1.739,6	1.784,8	9,3	9,6	9,6	-31,5	-1,7	98,9	45,2	6,0	2,6	59,77	60,79	62,14
Educación superior	7.436,1	7.619,2	7.782,6	42,3	42,1	42,0	0,8	0,0	183,1	163,4	2,5	2,1	69,95	71,18	71,38
VARONES	9.558,3	9.863,3	10.071,9	100,0	100,0	100,0	-40,9	-0,4	305,0	208,6	3,2	2,1	50,91	52,63	53,64
Analfabetos	21,8	29,0	23,7	0,2	0,3	0,2	-1,2	-4,8	7,2	-5,3	33,0	-18,3	9,32	13,00	11,15
Estudios primarios incompletos	112,7	126,6	104,9	1,2	1,3	1,0	-12,2	-10,4	13,9	-21,7	12,3	-17,1	10,24	11,89	10,64
Educación primaria	593,7	615,6	592,4	6,2	6,2	5,9	-4,9	-0,8	21,9	-23,2	3,7	-3,8	22,40	24,08	23,84
Primera etapa de educación secundaria y similar	2.913,3	3.056,0	3.173,1	30,5	31,0	31,5	-4,8	-0,2	142,7	117,1	4,9	3,8	50,63	52,54	53,99
Segunda etapa de educación secundaria, con orientación general	1.377,9	1.441,3	1.481,7	14,4	14,6	14,7	15,8	1,1	63,4	40,4	4,6	2,8	54,04	55,02	55,82
Segunda etapa de educación secundaria con orientación profesional (incluye educación postsecundaria no superior)	880,5	914,7	942,1	9,2	9,3	9,4	-14,3	-1,5	34,2	27,4	3,9	3,0	65,10	65,57	67,71
Educación superior	3.658,4	3.680,1	3.754,0	38,3	37,3	37,3	-19,2	-0,5	21,7	73,9	0,6	2,0	71,28	72,63	72,60
MUJERES	8.010,8	8.230,8	8.436,2	100,0	100,0	100,0	21,4	0,3	220,0	205,4	2,7	2,5	40,56	41,68	42,59
Analfabetos	15,0	16,3	16,3	0,2	0,2	0,2	0,8	5,2	1,3	0,0	8,7	0,0	3,04	3,49	3,61
Estudios primarios incompletos	74,6	86,3	66,3	0,9	1,0	0,8	0,7	1,1	11,7	-20,0	15,7	-23,2	4,89	5,84	4,87
Educación primaria	432,6	371,7	377,9	5,4	4,5	4,5	7,9	2,1	-60,9	6,2	-14,1	1,7	13,68	12,36	12,79
Primera etapa de educación secundaria y similar	1.843,1	1.890,7	1.935,9	23,0	23,0	22,9	11,9	0,6	47,6	45,2	2,6	2,4	35,84	36,49	37,09
Segunda etapa de educación secundaria, con orientación general	1.107,7	1.101,8	1.168,6	13,8	13,4	13,9	-2,6	-0,2	-5,9	66,8	-0,5	6,1	43,72	43,89	44,79
Segunda etapa de educación secundaria con orientación profesional (incluye educación postsecundaria no superior)	760,1	824,9	842,7	9,5	10,0	10,0	-17,2	-2,0	64,8	17,8	8,5	2,2	54,59	56,25	56,92
Educación superior	3.777,7	3.939,1	4.028,6	47,2	47,9	47,8	20,0	0,5	161,4	89,5	4,3	2,3	68,70	69,88	70,29

FUENTE: INE. EPA
A-INF TRIM)3.4.OCUESTSX

Gráfico 12.- Tasa de ocupación según nivel de estudios

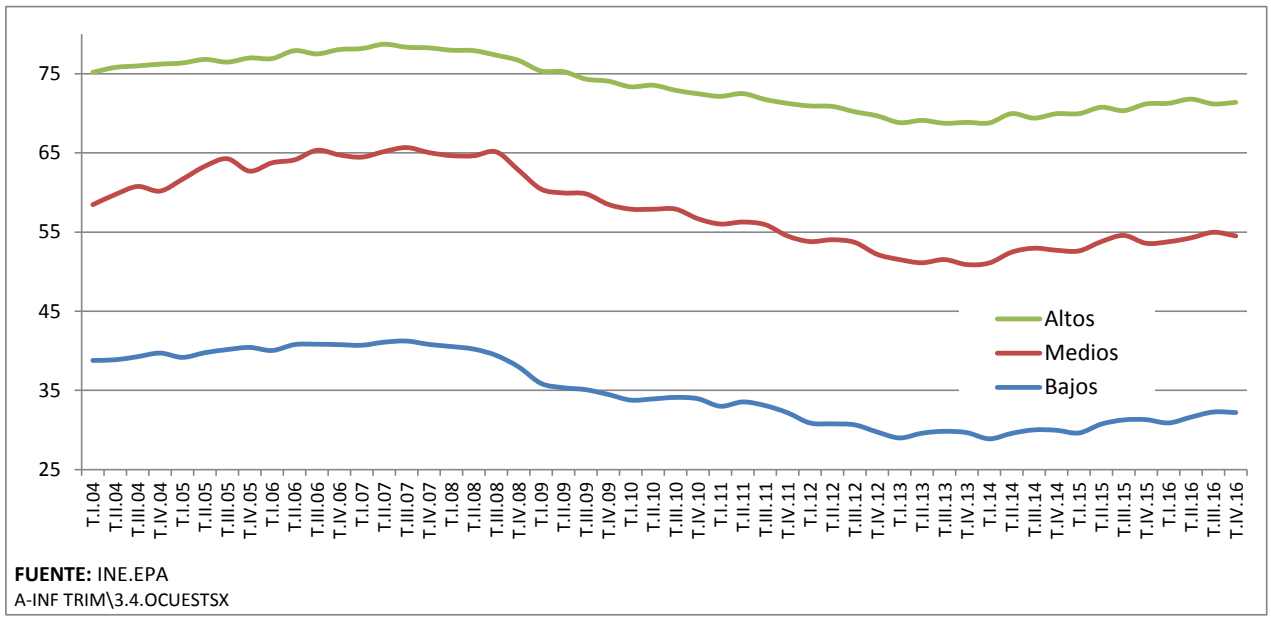

3.5.- OCUPADOS POR SECTORES DE ACTIVIDAD (*)

PERIODO	TOTAL	AGRARIO	NO AGRARIO				AGRARIO	NO AGRARIO			
			TOTAL	INDUSTRIA	CONSTRUCCIÓN	SERVICIOS		TOTAL	INDUSTRIA	CONSTRUCCIÓN	SERVICIOS
Valores del periodo											
En miles						En porcentaje del empleo total					
1998	13.904,2	1.084,5	12.819,7	2.858,3	1.385,3	8.576,1	7,8	92,2	20,6	10,0	61,7
1999	14.689,8	1.048,7	13.641,1	2.957,9	1.572,2	9.111,0	7,1	92,9	20,1	10,7	62,0
2000	15.505,9	1.028,7	14.477,2	3.082,5	1.722,7	9.672,0	6,6	93,4	19,9	11,1	62,4
2001	16.146,3	1.045,2	15.101,1	3.176,7	1.876,2	10.048,1	6,5	93,5	19,7	11,6	62,2
2002	16.790,1	1.000,2	15.789,9	3.215,8	1.982,0	10.592,2	6,0	94,0	19,2	11,8	63,1
2003	17.475,6	996,4	16.479,2	3.220,3	2.112,6	11.146,4	5,7	94,3	18,4	12,1	63,8
2004	18.142,3	996,4	17.145,8	3.224,7	2.252,7	11.668,5	5,5	94,5	17,8	12,4	64,3
2005	19.207,0	1.018,0	18.189,1	3.310,9	2.368,7	12.509,5	5,3	94,7	17,2	12,3	65,1
2006	19.939,1	958,1	18.981,0	3.319,8	2.542,9	13.118,2	4,8	95,2	16,6	12,8	65,8
2007	20.579,9	929,4	19.650,6	3.287,4	2.703,4	13.659,8	4,5	95,5	16,0	13,1	66,4
2008 CNAE-1993	20.469,7	888,4	19.581,3	3.264,1	2.408,7	13.908,6	4,3	95,7	15,9	11,8	67,9
2008 CNAE-2009	20.469,7	828,2	19.641,5	3.236,7	2.459,9	13.945,0	4,0	96,0	15,8	12,0	68,1
2009	19.106,9	788,1	18.318,8	2.807,6	1.889,8	13.621,4	4,1	95,9	14,7	9,9	71,3
2010	18.724,5	786,1	17.938,4	2.650,5	1.651,4	13.636,6	4,2	95,8	14,2	8,8	72,8
2011	18.421,4	755,3	17.666,2	2.604,7	1.403,9	13.657,6	4,1	95,9	14,1	7,6	74,1
2012	17.632,7	743,4	16.889,2	2.483,7	1.161,3	13.244,2	4,2	95,8	14,1	6,6	75,1
2013	17.139,0	736,6	16.402,5	2.355,5	1.029,5	13.017,5	4,3	95,7	13,7	6,0	76,0
2014	17.344,2	735,9	16.608,3	2.380,0	993,5	13.234,9	4,2	95,8	13,7	5,7	76,3
2015	17.866,1	736,8	17.129,3	2.482,3	1.073,7	13.573,3	4,1	95,9	13,9	6,0	76,0
2016	18.341,6	774,5	17.567,0	2.522,2	1.073,9	13.971,0	4,2	95,8	13,8	5,9	76,2
2014											
IV Trim.	17.569,1	728,9	16.840,2	2.438,8	1.030,4	13.371,0	4,1	95,9	13,9	5,9	76,1
2015											
I Trim.	17.454,8	717,4	16.737,4	2.441,1	1.060,6	13.235,7	4,1	95,9	14,0	6,1	75,8
II Trim.	17.866,5	740,4	17.126,2	2.505,9	1.092,9	13.527,4	4,1	95,9	14,0	6,1	75,7
III Trim.	18.048,7	709,5	17.339,1	2.518,9	1.082,6	13.737,6	3,9	96,1	14,0	6,0	76,1
IV Trim.	18.094,2	779,7	17.314,4	2.463,4	1.058,5	13.792,5	4,3	95,7	13,6	5,8	76,2
2016											
I Trim.	18.029,6	777,4	17.252,3	2.481,4	1.031,7	13.739,2	4,3	95,7	13,8	5,7	76,2
II Trim.	18.301,0	760,2	17.540,8	2.497,1	1.077,2	13.966,5	4,2	95,8	13,6	5,9	76,3
III Trim.	18.527,5	743,8	17.783,7	2.531,3	1.107,2	14.145,2	4,0	96,0	13,7	6,0	76,3
IV Trim.	18.508,1	816,7	17.691,3	2.579,1	1.079,3	14.032,9	4,4	95,6	13,9	5,8	75,8
Variaciones con respecto al trimestre anterior											
En miles						En puntos porcentuales					
2015											
IV Trim.	45,5	70,2	-24,7	-55,5	-24,1	54,9					
2016											
I Trim.	-64,6	-2,3	-62,1	18,0	-26,8	-53,3					
II Trim.	271,4	-17,2	288,5	15,7	45,5	227,3					
III Trim.	226,5	-16,4	242,9	34,2	30,0	178,7					
IV Trim.	-19,4	72,9	-92,4	47,8	-27,9	-112,3					
2015											
IV Trim.	0,3	9,9	-0,1	-2,2	-2,2	0,4	0,4	-0,4	-0,3	-0,1	0,1
2016											
I Trim.	-0,4	-0,3	-0,4	0,7	-2,5	-0,4	0,0	0,0	0,1	-0,1	0,0
II Trim.	1,5	-2,2	1,7	0,6	4,4	1,7	-0,2	0,2	-0,1	0,2	0,1
III Trim.	1,2	-2,2	1,4	1,4	2,8	1,3	-0,1	0,1	0,0	0,1	0,0
IV Trim.	-0,1	9,8	-0,5	1,9	-2,5	-0,8	0,4	-0,4	0,3	-0,1	-0,5
Variaciones con respecto a igual periodo del año anterior											
En miles						En puntos porcentuales					
2003	685,5	-3,8	689,3	4,5	130,6	554,2					
2004	666,7	0,0	666,6	4,4	140,1	522,1					
2005	1.064,8	21,6	1.043,3	86,2	116,1	841,0					
2006	732,1	-59,8	791,9	8,9	174,2	608,7					
2007	640,8	-28,7	669,6	-32,4	160,5	541,5					
2008 CNAE-1993	-110,3	-41,0	-69,2	-23,3	-294,7	248,8					
2009	-1.362,8	-40,1	-1.322,7	-429,1	-570,1	-323,5					
2010	-382,4	-2,0	-380,4	-157,1	-238,5	15,2					
2011	-303,0	-30,8	-272,2	-45,8	-247,5	21,0					
2012	-788,7	-11,9	-777,0	-121,0	-242,6	-413,4					
2013	-493,7	-6,8	-486,8	-128,2	-131,9	-226,7					
2014	205,2	-0,7	205,8	24,4	-36,0	217,4					
2015	521,9	0,9	521,0	102,4	80,2	338,5					
2016	475,5	37,8	437,8	39,9	0,2	397,7					
2014											
IV Trim.	433,9	-48,4	482,2	98,0	40,0	344,2					
2015											
I Trim.	504,2	-91,7	595,9	142,5	118,5	334,9					
II Trim.	513,5	1,1	512,5	150,6	113,9	248,0					
III Trim.	544,7	43,4	501,3	91,8	60,1	349,4					
IV Trim.	525,1	50,8	474,2	24,6	28,1	421,5					
2016											
I Trim.	574,8	60,0	514,9	40,3	-28,9	503,5					
II Trim.	434,5	19,8	414,6	-8,8	-15,7	439,1					
III Trim.	478,8	34,3	444,6	12,4	24,6	407,6					
IV Trim.	413,9	37,0	376,9	115,7	20,8	240,4					
2015											
I Trim.	4,1	-0,4	4,4	0,1	6,6	5,2	-0,3	0,3	-0,7	0,3	0,7
2004	3,8	0,0	4,0	0,1	6,6	4,7	-0,2	0,2	-0,7	0,3	0,5
2005	5,9	2,2	6,1	2,7	5,2	7,2	-0,2	0,2	-0,5	-0,1	0,8
2006	3,8	-5,9	4,4	0,3	7,4	4,9	-0,5	0,5	-0,6	0,4	0,7
2007	3,2	-3,0	3,5	-1,0	6,3	4,1	-0,3	0,3	-0,7	0,4	0,6
2008 CNAE-1993	-0,5	-4,4	-0,4	-0,7	-10,9	1,8	-0,2	0,2	0,0	-1,4	1,6
2009	-6,7	-4,8	-6,7	-13,3	-23,2	-2,3	0,1	-0,1	-1,1	-2,1	3,2
2010	-2,0	-0,3	-2,1	-5,6	-12,6	0,1	0,1	-0,1	-0,5	-1,1	1,5
2011	-1,6	-3,9	-1,5	-1,7	-15,0	0,2	-0,1	0,1	0,0	-1,2	1,3
2012	-4,3	-1,6	-4,4	-4,6	-17,3	-3,0	0,1	-0,1	-0,1	-1,0	1,0
2013	-2,8	-0,9	-2,9	-5,2	-11,4	-1,7	0,1	-0,1	-0,3	-0,6	0,8
2014	1,2	-0,1	1,3	1,0	-3,5	1,7	-0,1	0,1	0,0	-0,3	0,4
2015	3,0	0,1	3,1	4,3	8,1	2,6	-0,1	0,1	0,2	0,3	-0,3
2016	2,7	5,1	2,6	1,6	0,0	2,9	0,1	-0,1	-0,1	-0,2	0,2
2014											
IV Trim.	2,5	-6,2	2,9	4,2	4,0	2,6	-0,4	0,4	0,2	0,1	0,1
2015											
I Trim.	3,0	-11,3	3,7	6,2	12,6	2,6	-0,7	0,7	0,4	0,5	-0,3
II Trim.	3,0	0,1	3,1	6,4	11,6	1,9	-0,1	0,1	0,5	0,5	-0,8
III Trim.	3,1	6,5	3,0	3,8	5,9	2,6	0,1	-0,1	0,1	0,2	-0,4
IV Trim.	3,0	7,0	2,8	1,0	2,7	3,2	0,2	-0,2	-0,3	0,0	0,1
2016											
I Trim.	3,3	8,4	3,1	1,7	-2,7	3,8	0,2	-0,2	-0,2	-0,4	0,4
II Trim.	2,4	2,7	2,4	-0,4	-1,4	3,2	0,0	0,0	-0,4	-0,2	0,6
III Trim.	2,7	4,8	2,6	0,5	2,3	3,0	0,1	-0,1	-0,3	0,0	0,2
IV Trim.	2,3	4,7	2,2	4,7	2,0	1,7	0,1	-0,1	0,3	0,0	-0,4

(*) Los datos 2002/2013 corresponden a la serie revisada incorporando la nueva base poblacional de la EPA actualizada con las nuevas estimaciones de población y hogares derivadas del Censo de Población y Viviendas de 2011, en sustitución de la basada en el Censo 2001.

FUENTE:INE, EPA
A-INF TRIM\3.5.OCUSEAC

Gráfico 13.- Ocupados según sector de actividad

Valores absolutos en miles

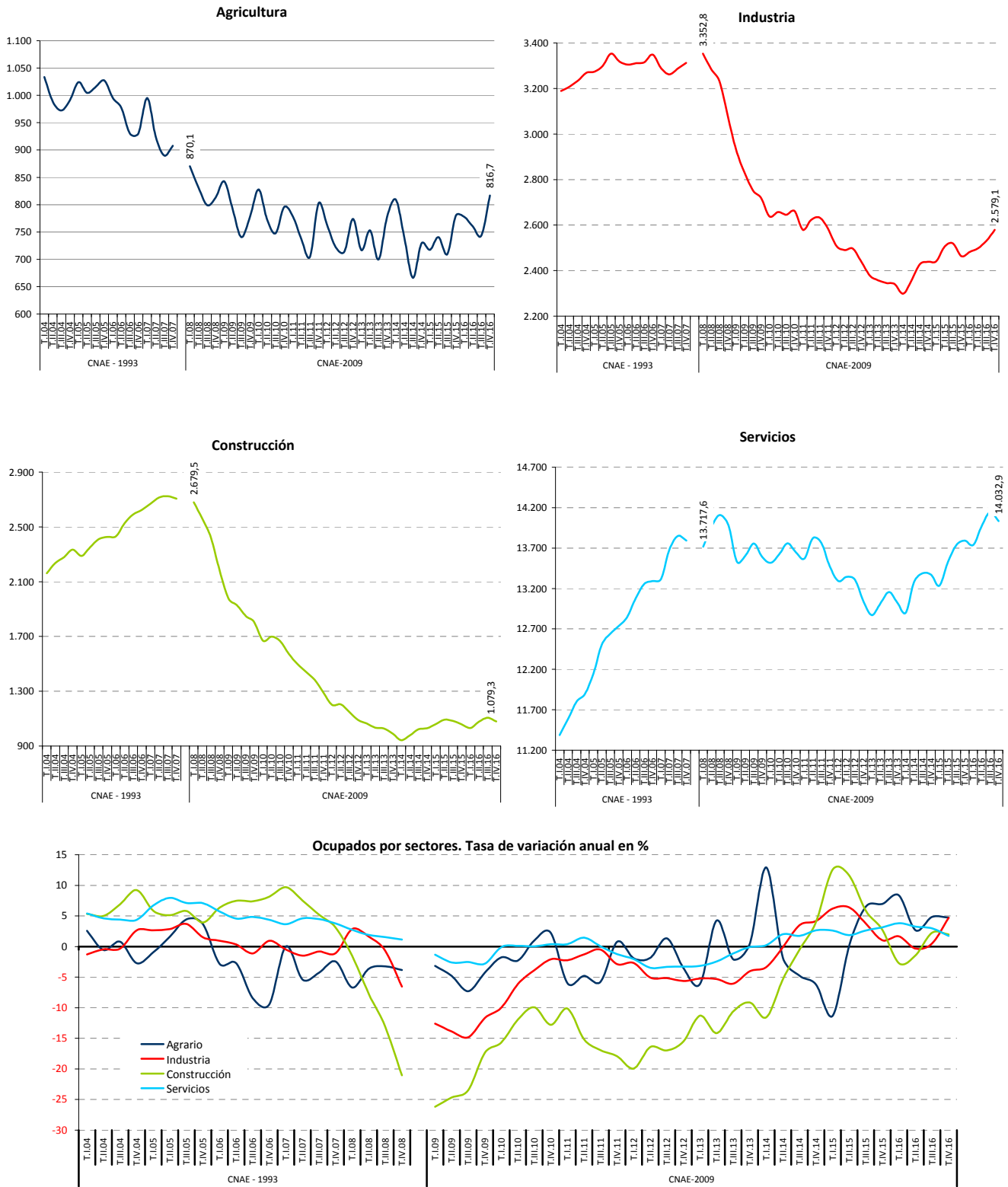

FUENTE: INE. EPA
A-INF TRIM\3.5.OCUSEAC

3.6.-OCUPADOS SEGÚN SECCIONES DE ACTIVIDAD. (*)

CNAE 93

	AÑO 2005		AÑO 2006		2007		2008		Variaciones anuales 2008/2007	
	MEDIA ANUAL		MEDIA ANUAL		MEDIA ANUAL		MEDIA ANUAL			
	Valores absolutos (miles)	Distribuc. Porcentual	Valores absolutos (miles)	Distribuc. Porcentual	Valores absolutos (miles)	Distribuc. Porcentual	Valores absolutos (miles)	Distribuc. Porcentual	Miles	%
Agricultura, ganadería, caza y silvicultura	957,3	5,0	906,4	4,5	877,1	4,3	839,6	4,1	-29,3	-3,2
Pesca	60,6	0,3	51,7	0,3	52,3	0,3	48,8	0,2	0,7	1,3
Industrias extractivas	60,6	0,3	66,5	0,3	59,6	0,3	52,8	0,3	-6,9	-10,3
Industrias manufactureras	3.142,3	16,4	3.132,2	15,7	3.114,4	15,1	3.096,7	15,1	-17,7	-0,6
Producción y distribución de energía eléctrica, gas y agua	107,9	0,6	121,2	0,6	113,3	0,6	114,5	0,6	-7,9	-6,5
Construcción	2.368,7	12,3	2.542,9	12,8	2.703,4	13,1	2.408,7	11,8	160,5	6,3
Comercio; repar. veh. de motor, motocicl. y artíc. personales y de uso doméstico	2.905,5	15,1	3.003,0	15,1	3.150,2	15,3	3.258,1	15,9	147,1	4,9
Hostelería	1.300,9	6,8	1.405,2	7,0	1.457,6	7,1	1.457,9	7,1	52,4	3,7
Transporte, almacenamiento y comunicaciones	1.137,1	5,9	1.172,0	5,9	1.190,2	5,8	1.187,5	5,8	18,2	1,6
Intermediación financiera	467,6	2,4	480,0	2,4	507,5	2,5	514,2	2,5	27,5	5,7
Actividades inmobiliarias y de alquiler; servicios empresariales	1.706,6	8,9	1.892,8	9,5	2.065,1	10,0	2.120,2	10,4	172,4	9,1
Administración pública, defensa y seguridad social obligatoria	1.213,2	6,3	1.239,4	6,2	1.259,2	6,1	1.300,7	6,4	19,8	1,6
Educación	1.111,4	5,8	1.126,1	5,6	1.132,0	5,5	1.147,6	5,6	5,9	0,5
Actividades sanitarias y veterinarias, servicios sociales	1.157,0	6,0	1.204,1	6,0	1.259,5	6,1	1.303,0	6,4	55,3	4,6
Otras act. sociales y de serv. prestados a la comunidad; serv. personales	814,3	4,2	834,3	4,2	867,9	4,2	874,3	4,3	33,6	4,0
Hogares que emplean personal doméstico	689,8	3,6	754,9	3,8	768,6	3,7	743,0	3,6	13,7	1,8
Organismos extraterritoriales	6,2	0,0	6,5	0,0	2,2	0,0	2,1	0,0	-4,3	-66,5
TOTAL	19.207,0	100,0	19.939,1	100,0	20.579,9	100,0	20.469,7	100,0	640,8	3,2

(*) Los datos 2002/2013 corresponden a la serie revisada incorporando la nueva base poblacional de la EPA actualizada con las nuevas estimaciones de población y hogares derivadas del Censo de Población y Viviendas de 2011, en sustitución de la basada en el Censo 2001.

FUENTE: INE. EPA

A-INF TRIM\3.6.EMPSEC

3.6. BIS.- OCUPADOS SEGÚN SECCIONES DE ACTIVIDAD (*)

CNAE 2009

	2013		2014		2015		2016		Año 2016					
	MEDIA ANUAL		MEDIA ANUAL		MEDIA ANUAL		MEDIA ANUAL				IV trimestre			
	Valores absolutos (miles)	Distribuc. Porcentual	Valores absolutos (miles)	Distribuc. Porcentual	Valores absolutos (miles)	Distribuc. Porcentual	Valores absolutos (miles)	Distribuc. Porcentual	Valores absolutos (miles)	Distribuc. Porcentual	Variaciones sobre trimestre anterior		Variaciones anuales	
											Miles	%	Miles	%
A Agricultura, ganadería, silvicultura y pesca	736,6	4,30	735,9	4,24	736,8	4,12	774,5	4,22	816,7	4,41	72,9	9,80	37,0	4,75
B Industrias extractivas	29,9	0,17	31,5	0,18	33,6	0,19	30,5	0,17	31,0	0,17	1,0	3,33	-5,8	-15,76
C Industria manufacturera	2.118,7	12,36	2.141,4	12,35	2.225,0	12,45	2.284,2	12,45	2.331,8	12,60	35,1	1,53	108,3	4,87
D Suministro de energía eléctrica, gas, vapor y aire acondicionado	78,7	0,46	93,8	0,54	92,3	0,52	83,6	0,46	84,6	0,46	2,3	2,79	4,7	5,88
E Suministro de agua, actividades de saneamiento, gestión de residuos y descontaminación	128,2	0,75	113,3	0,65	131,5	0,74	123,9	0,68	131,6	0,71	9,4	7,69	8,4	6,82
F Construcción	1.029,5	6,01	993,5	5,73	1.073,7	6,01	1.073,9	5,85	1.079,3	5,83	-27,9	-2,52	20,8	1,97
G Comercio al por mayor y al por menor; reparación de vehículos de motor y motocicletas	2.846,6	16,61	2.866,8	16,53	2.921,4	16,35	2.968,9	16,19	3.017,9	16,31	-2,3	-0,08	88,6	3,02
H Transporte y almacenamiento	831,7	4,85	852,8	4,92	870,5	4,87	932,1	5,08	940,1	5,08	-4,6	-0,49	32,0	3,52
I Hostelería	1.332,6	7,78	1.403,8	8,09	1.505,2	8,42	1.604,1	8,75	1.566,7	8,46	-134,5	-7,91	24,6	1,60
J Información y comunicaciones	522,9	3,05	515,6	2,97	530,2	2,97	545,6	2,97	560,9	3,03	28,5	5,35	15,1	2,77
K Actividades financieras y de seguros	454,1	2,65	452,7	2,61	454,1	2,54	457,9	2,50	467,5	2,53	13,5	2,97	12,3	2,70
L Actividades inmobiliarias	92,1	0,54	99,5	0,57	104,2	0,58	114,2	0,62	118,6	0,64	1,3	1,11	14,7	14,15
M Actividades profesionales, científicas y técnicas	836,6	4,88	851,4	4,91	890,7	4,99	924,4	5,04	950,8	5,14	15,3	1,64	36,7	4,01
N Actividades administrativas y servicios auxiliares	882,8	5,15	899,4	5,19	927,9	5,19	940,0	5,12	924,3	4,99	-24,4	-2,57	-15,7	-1,67
O Administración Pública y defensa; Seguridad social obligatoria	1.277,4	7,45	1.308,8	7,55	1.325,2	7,42	1.266,4	6,90	1.268,2	6,85	1,6	0,13	-40,9	-3,12
P Educación	1.163,6	6,79	1.151,9	6,64	1.182,3	6,62	1.267,8	6,91	1.268,0	6,85	66,5	5,53	27,6	2,23
Q Actividades sanitarias y de servicios sociales	1.365,6	7,97	1.416,5	8,17	1.442,1	8,07	1.510,7	8,24	1.507,0	8,14	-66,1	-4,20	37,3	2,54
R Actividades artísticas, recreativas y de entretenimiento	315,7	1,84	350,3	2,02	365,2	2,04	376,8	2,05	369,2	1,99	-23,8	-6,06	12,1	3,39
S Otros servicios	419,6	2,45	405,5	2,34	424,3	2,38	434,6	2,37	439,3	2,37	1,7	0,39	1,3	0,30
T Actividades de los hogares como empleadores de personal doméstico y como productores de bienes y servicios para uso propio	669,8	3,91	657,0	3,79	627,8	3,51	624,1	3,40	630,1	3,40	14,1	2,29	-6,9	-1,08
U Actividades de organizaciones y organismos extraterritoriales	6,6	0,04	3,1	0,02	2,4	0,01	3,5	0,02	4,6	0,02	1,2	35,29	1,9	70,37
TOTAL	17.139,0	100,00	17.344,2	100,00	17.866,1	100,00	18.341,6	100,00	18.508,1	100,00	-19,4	-0,10	413,9	2,29

(*) Los datos 2002/2013 corresponden a la serie revisada incorporando la nueva base poblacional de la EPA actualizada con las nuevas estimaciones de población y hogares derivadas del Censo de Población y Viviendas de 2011, en sustitución de la basada en el Censo 2001.

FUENTE: INE. EPA
A-INF TRIM3.6.EMPSEC

3.7.- OCUPADOS POR SITUACIÓN PROFESIONAL (*)

PERIODO	TOTAL	ASALARIADOS					NO ASALARIADOS					
		TOTAL	Sector privado	Sector público			TOTAL(1)	Empleadores	Empresarios sin asalario trab.indep.	Miembros de cooperativas	Ayudas familiares	
				TOTAL	Admone. Públicas	Empresas públicas						
Valores absolutos en miles												
1998	13.904,2	10.737,9	8.409,8	2.328,2	2.094,9	233,3	3.166,3	730,4	1.942,1	87,2	384,0	
1999	14.689,8	11.560,9	9.203,2	2.357,7	2.133,8	224,0	3.129,0	795,0	1.873,6	96,3	344,6	
2000	15.505,9	12.378,1	9.936,7	2.441,5	2.209,0	232,5	3.127,8	799,9	1.896,0	91,5	324,4	
2001	16.146,3	12.949,4	10.443,7	2.505,7	2.306,3	199,5	3.196,9	849,1	1.932,4	93,2	302,7	
2002	16.790,1	13.633,9	11.014,6	2.619,3	2.421,3	198,1	3.156,2	875,0	1.886,7	89,1	283,0	
2003	17.475,6	14.301,3	11.565,3	2.736,0	2.533,4	202,6	3.174,3	925,4	1.860,3	94,5	273,2	
2004	18.142,3	14.879,9	12.038,7	2.841,2	2.634,6	206,6	3.262,4	964,5	1.934,3	85,6	259,4	
2005	19.207,0	15.723,9	12.806,8	2.917,1	2.764,7	152,4	3.483,1	977,2	2.090,4	82,3	307,1	
2006	19.939,1	16.390,6	13.459,1	2.931,5	2.759,1	172,5	3.548,5	1.069,6	2.102,9	91,4	266,9	
2007	20.579,9	16.968,1	13.998,4	2.969,7	2.810,2	159,5	3.611,9	1.114,6	2.187,9	79,0	221,2	
2008	20.469,7	16.861,2	13.854,6	3.006,7	2.859,8	146,9	3.608,4	1.164,8	2.155,8	66,0	209,8	
2009	19.106,9	15.881,1	12.762,2	3.119,0	2.968,9	150,1	3.225,7	1.070,5	1.937,9	33,3	173,4	
2010	18.724,5	15.592,3	12.382,7	3.209,6	3.061,2	148,4	3.132,2	1.030,1	1.907,8	32,4	152,7	
2011	18.421,4	15.394,2	12.117,2	3.277,0	3.119,8	157,2	3.019,5	949,8	1.899,4	32,5	137,8	
2012	17.632,7	14.573,4	11.461,1	3.112,4	2.955,9	156,5	3.051,0	915,1	1.985,1	28,0	122,9	
2013	17.139,0	14.069,1	11.131,8	2.937,3	2.771,9	165,5	3.060,7	872,0	2.050,8	23,4	114,7	
2014	17.344,2	14.285,8	11.360,0	2.925,8	2.774,7	151,1	3.051,0	877,3	2.046,5	24,5	102,8	
2015	17.866,1	14.773,5	11.798,5	2.975,0	2.826,0	149,1	3.087,5	888,3	2.076,2	22,7	100,4	
2016	18.341,6	15.228,2	12.227,4	3.000,8	2.841,2	159,7	3.107,1	909,4	2.083,7	26,3	87,7	
2014	IV Trim.	17.569,1	14.483,1	11.555,5	2.927,5	2.776,9	150,6	3.077,9	892,9	2.062,8	24,7	97,5
2015	I Trim.	17.454,8	14.393,9	11.437,2	2.956,7	2.809,6	147,1	3.055,0	854,2	2.081,5	21,5	97,8
	II Trim.	17.866,5	14.762,3	11.806,0	2.956,3	2.810,4	145,9	3.099,2	890,7	2.073,4	23,0	112,1
	III Trim.	18.048,7	14.948,9	11.962,5	2.986,4	2.837,0	149,4	3.094,4	885,5	2.083,9	22,2	102,8
	IV Trim.	18.094,2	14.988,8	11.988,1	3.000,7	2.846,8	153,9	3.101,2	922,6	2.065,8	24,0	88,8
2016	I Trim.	18.029,6	14.935,1	11.916,9	3.018,3	2.858,6	159,7	3.090,3	899,1	2.072,5	27,2	91,5
	II Trim.	18.301,0	15.187,8	12.192,7	2.995,0	2.836,0	159,0	3.106,0	914,8	2.086,6	24,3	80,3
	III Trim.	18.527,5	15.404,6	12.400,7	3.003,9	2.847,9	156,0	3.116,9	918,2	2.077,4	28,8	92,5
	IV Trim.	18.508,1	15.385,4	12.399,3	2.986,1	2.822,2	163,9	3.115,2	905,5	2.098,2	24,9	86,6
Variaciones con respecto al trimestre anterior en miles												
2015	IV Trim.	45,5	39,9	25,6	14,3	9,8	4,5	6,8	37,1	-18,1	1,8	-14,0
2016	I Trim.	-64,6	-53,7	-71,2	17,6	11,8	5,8	-10,9	-23,5	6,7	3,2	2,7
	II Trim.	271,4	252,7	275,8	-23,3	-22,6	-0,7	15,7	15,7	14,1	-2,9	-11,2
	III Trim.	226,5	216,8	208,0	8,9	11,9	-3,0	10,9	3,4	-9,2	4,5	12,2
	IV Trim.	-19,4	-19,2	-1,4	-17,8	-25,7	7,9	-1,7	-12,7	20,8	-3,9	-5,9
Variaciones con respecto al trimestre anterior en porcentaje												
2015	IV Trim.	0,3	0,3	0,2	0,5	0,3	3,0	0,2	4,2	-0,9	8,1	-13,6
2016	I Trim.	-0,4	-0,4	-0,6	0,6	0,4	3,8	-0,4	-2,5	0,3	13,3	3,0
	II Trim.	1,5	1,7	2,3	-0,8	-0,8	-0,4	0,5	1,7	0,7	-10,7	-12,2
	III Trim.	1,2	1,4	1,7	0,3	0,4	-1,9	0,4	0,4	-0,4	18,5	15,2
	IV Trim.	-0,1	-0,1	0,0	-0,6	-0,9	5,1	-0,1	-1,4	1,0	-13,5	-6,4
Variaciones con respecto a igual periodo del año anterior en miles												
2003	685,5	667,4	550,7	116,7	112,2	4,5	18,1	50,4	-26,4	5,4	-9,8	
2004	666,7	578,5	473,4	105,2	101,2	3,9	88,1	39,2	74,0	-13,8	-8,9	
2005	1.064,8	844,0	768,2	75,9	130,1	-54,2	220,7	12,7	156,2	-3,3	47,8	
2006	732,1	666,7	652,2	14,5	-5,6	20,1	65,4	92,4	12,5	9,1	-40,3	
2007	640,8	577,5	539,4	38,1	51,1	-13,0	63,3	45,0	85,0	-12,4	-45,6	
2008	-110,3	-106,8	-143,8	37,0	49,6	-12,6	-3,4	50,1	-32,1	-13,0	-11,5	
2009	-1.362,8	-980,1	-1.092,4	112,3	109,1	3,2	-382,7	-94,3	-217,9	-32,7	-36,4	
2010	-382,4	-288,8	-379,5	90,6	92,3	-1,7	-93,6	-40,4	-30,2	-0,9	-20,6	
2011	-303,0	-198,2	-265,5	67,4	58,6	8,8	-112,7	-80,3	-8,4	0,1	-14,9	
2012	-788,7	-820,8	-656,1	-164,7	-164,0	-0,7	31,6	-34,7	85,7	-4,5	-15,0	
2013	-493,7	-504,3	-329,3	-175,0	-184,0	8,9	9,7	-43,2	65,7	-4,7	-8,2	
2014	205,2	216,7	228,3	-11,5	2,8	-14,4	-9,7	5,3	-4,3	1,1	-11,9	
2015	521,9	487,7	438,4	49,2	51,3	-2,0	36,4	11,0	29,6	-1,8	-2,4	
2016	475,5	454,8	429,0	25,8	15,2	10,6	19,6	21,2	7,5	3,6	-12,7	
2014	IV Trim.	433,9	389,7	371,5	18,1	32,2	-14,1	43,3	13,7	42,5	-0,7	-12,2
2015	I Trim.	504,2	464,4	428,3	36,2	46,8	-10,6	40,7	0,3	44,5	-4,6	0,5
	II Trim.	513,5	444,8	418,0	26,8	30,4	-3,6	72,5	33,7	27,8	2,2	8,8
	III Trim.	544,7	535,8	474,9	60,8	57,9	2,9	9,2	-19,8	43,3	-4,1	-10,2
	IV Trim.	525,1	505,7	432,6	73,2	69,9	3,3	23,3	29,7	3,0	-0,7	-8,7
2016	I Trim.	574,8	541,2	479,7	61,6	49,0	12,6	35,3	44,9	-9,0	5,7	-6,3
	II Trim.	434,5	425,5	386,7	38,7	25,6	13,1	6,8	24,1	13,2	1,3	-31,8
	III Trim.	478,8	455,7	438,2	17,5	10,9	6,6	22,5	32,7	-6,5	6,6	-10,3
	IV Trim.	413,9	396,6	411,2	-14,6	-24,6	10,0	14,0	-17,1	32,4	0,9	-2,2
Variaciones con respecto a igual periodo del año anterior en porcentajes												
2003	4,1	4,9	5,0	4,5	4,6	2,3	0,6	5,8	-1,4	6,1	-3,5	
2004	3,8	4,0	4,1	3,8	4,0	1,9	2,8	4,2	4,0	-9,4	-5,1	
2005	5,9	5,7	6,4	2,7	4,9	-26,2	6,8	1,3	8,1	-3,9	18,4	
2006	3,8	4,2	5,1	0,5	-0,2	13,2	1,9	9,5	0,6	11,1	-13,1	
2007	3,2	3,5	4,0	1,3	1,9	-7,5	1,8	4,2	4,0	-13,6	-17,1	
2008	-0,5	-0,6	-1,0	1,2	1,8	-7,9	-0,1	4,5	-1,5	-16,4	-5,2	
2009	-6,7	-5,8	-7,9	3,7	3,8	2,2	-10,6	-8,1	-10,1	-49,5	-17,4	
2010	-2,0	-1,8	-3,0	2,9	3,1	-1,1	-2,9	-3,8	-1,6	-2,7	-11,9	
2011	-1,6	-1,3	-2,1	2,1	1,9	6,0	-3,6	-7,8	-0,4	0,2	-9,8	
2012	-4,3	-5,3	-5,4	-5,0	-5,3	-0,5	1,0	-3,6	4,5	-13,8	-10,8	
2013	-2,8	-3,5	-2,9	-5,6	-6,2	5,7	0,3	-4,7	3,3	-16,6	-6,7	
2014	1,2	1,5	2,1	-0,4	0,1	-8,7	-0,3	0,6	-0,2	4,8	-10,4	
2015	3,0	3,4	3,9	1,7	1,8	-1,3	1,2	1,3	1,4	-7,4	-2,3	
2016	2,7	3,1	3,6	0,9	0,5	7,1	0,6	2,4	0,4	16,0	-12,6	
2014	IV Trim.	2,5	2,8	3,3	0,6	1,2	-8,6	1,4	1,6	2,1	-2,8	-11,1
2015	I Trim.	3,0	3,3	3,9	1,2	1,7	-6,7	1,4	0,0	2,2	-17,6	0,5
	II Trim.	3,0	3,1	3,7	0,9	1,1	-2,4	2,4	3,9	1,4	10,6	8,5
	III Trim.	3,1	3,7	4,1	2,1	2,1	2,0	0,3	-2,2	2,1	-15,6	-9,0
	IV Trim.	3,0	3,5	3,7	2,5	2,5	2,2	0,8	3,3	0,1	-2,8	-8,9
2016	I Trim.	3,3	3,8	4,2	2,1	1,7	8,6	1,2	5,3	-0,4	26,5	-6,4
	II Trim.	2,4	2,9	3,3	1,3	0,9	9,0	0,2	2,7	0,6	5,7	-28,4
	III Trim.	2,7	3,0	3,7	0,6	0,4	4,4	0,7	3,7	-0,3	29,7	-10,0
	IV Trim.	2,3	2,6	3,4	-0,5	-0,9	6,5	0,5	-1,9	1,6	3,8	-2,5

(1) La suma no coincide con el total al incluir éste los no clasificables.

(*) Los datos 2002/2013 corresponden a la serie revisada incorporando la nueva base poblacional de la EPA actualizada con las nuevas estimaciones de población y hogares derivadas del Censo de Población y Viviendas de 2011, en sustitución de la basada en el Censo 2001.

FUENTE: INE. EPA
A-INF TRIM(3.7.OCUSIPR

Gráfico 14. Ocupados según situación profesional

Valores absolutos en miles

Asalariados

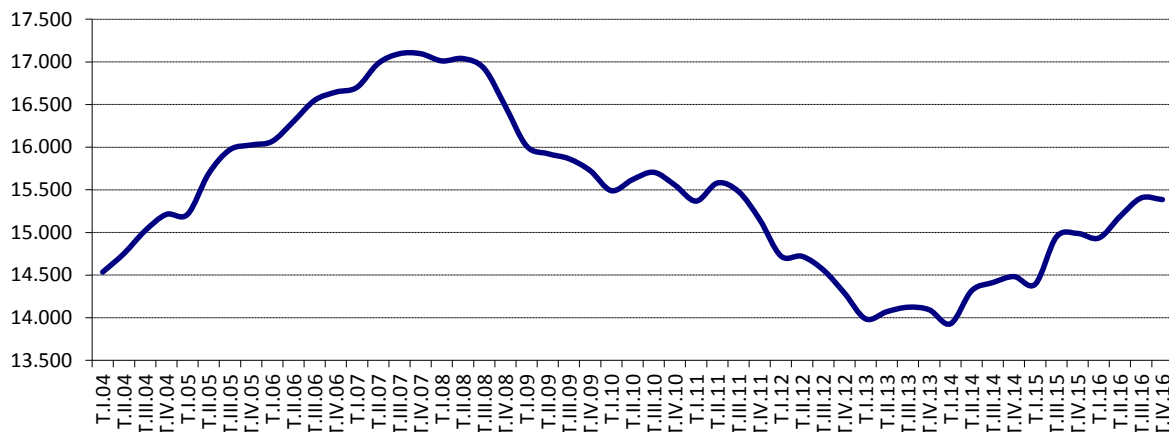

No asalariados

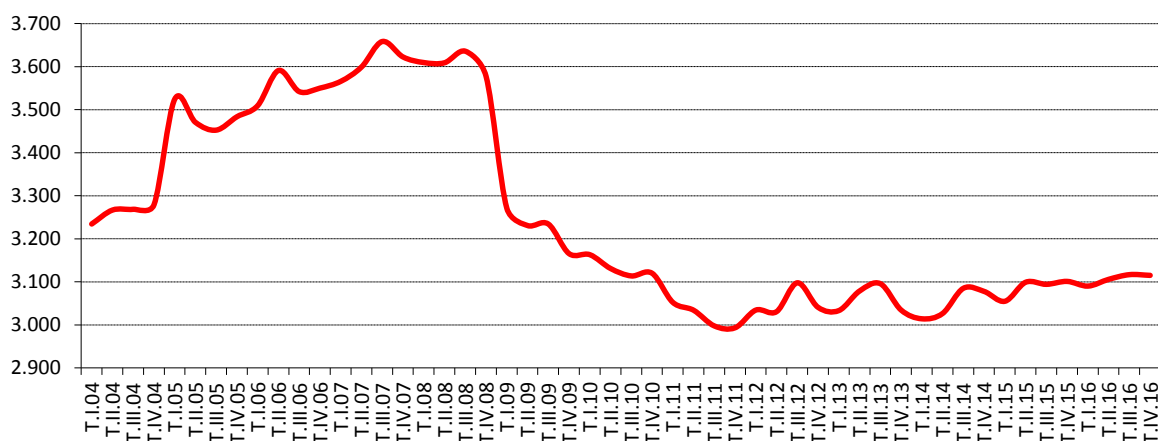

Tasas de variación anual en %

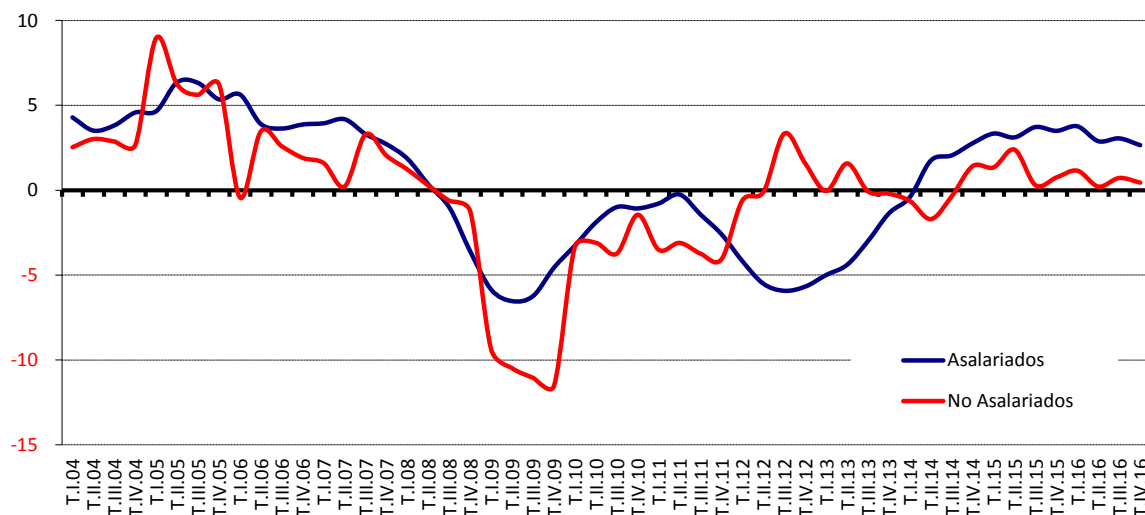

FUENTE: INE. EPA
A-INF TRIM\3.7.OCUSIPR

Gráfico 14.2.- No Asalariados por situación profesional

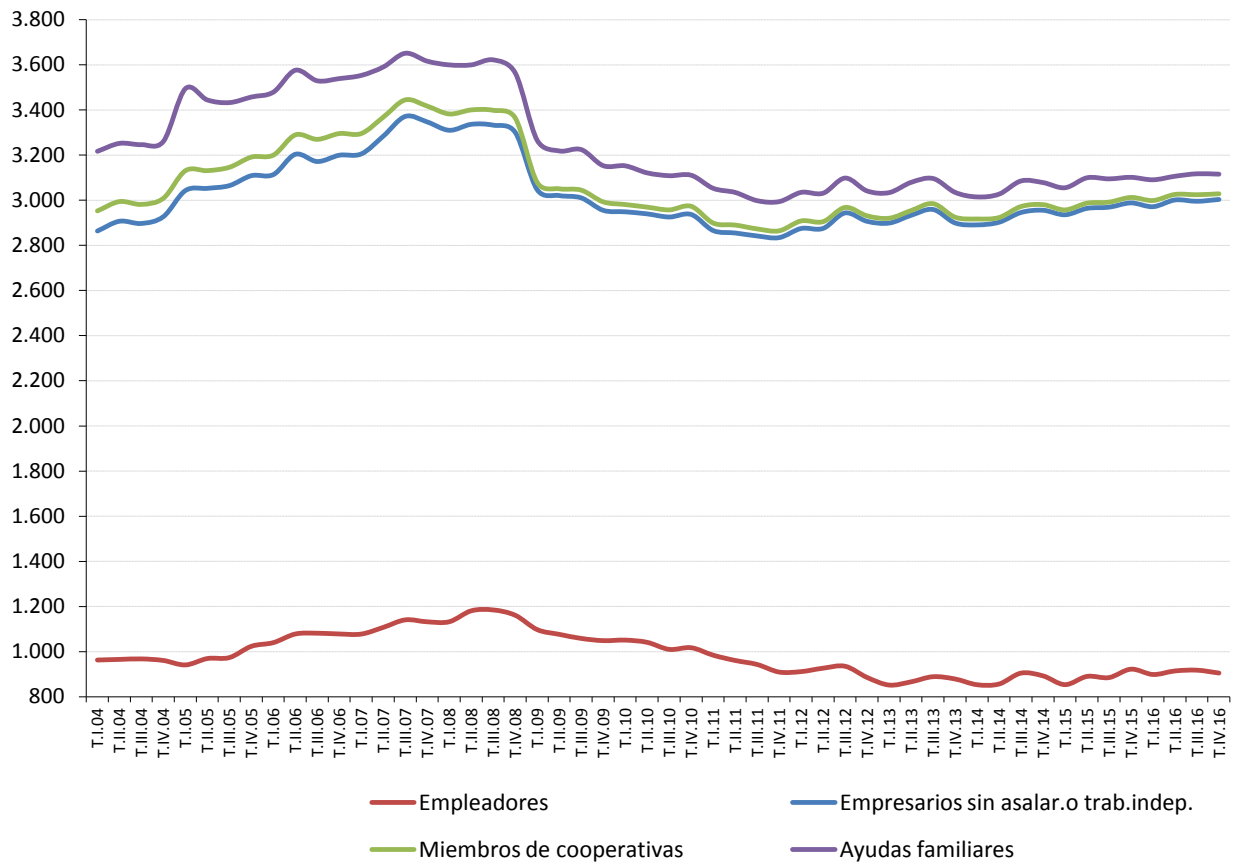

FUENTE: INE. EPA
A-INF TRIM\3.7.OCUSIPR

Gráfico 14.2.- No Asalariados por situación profesional

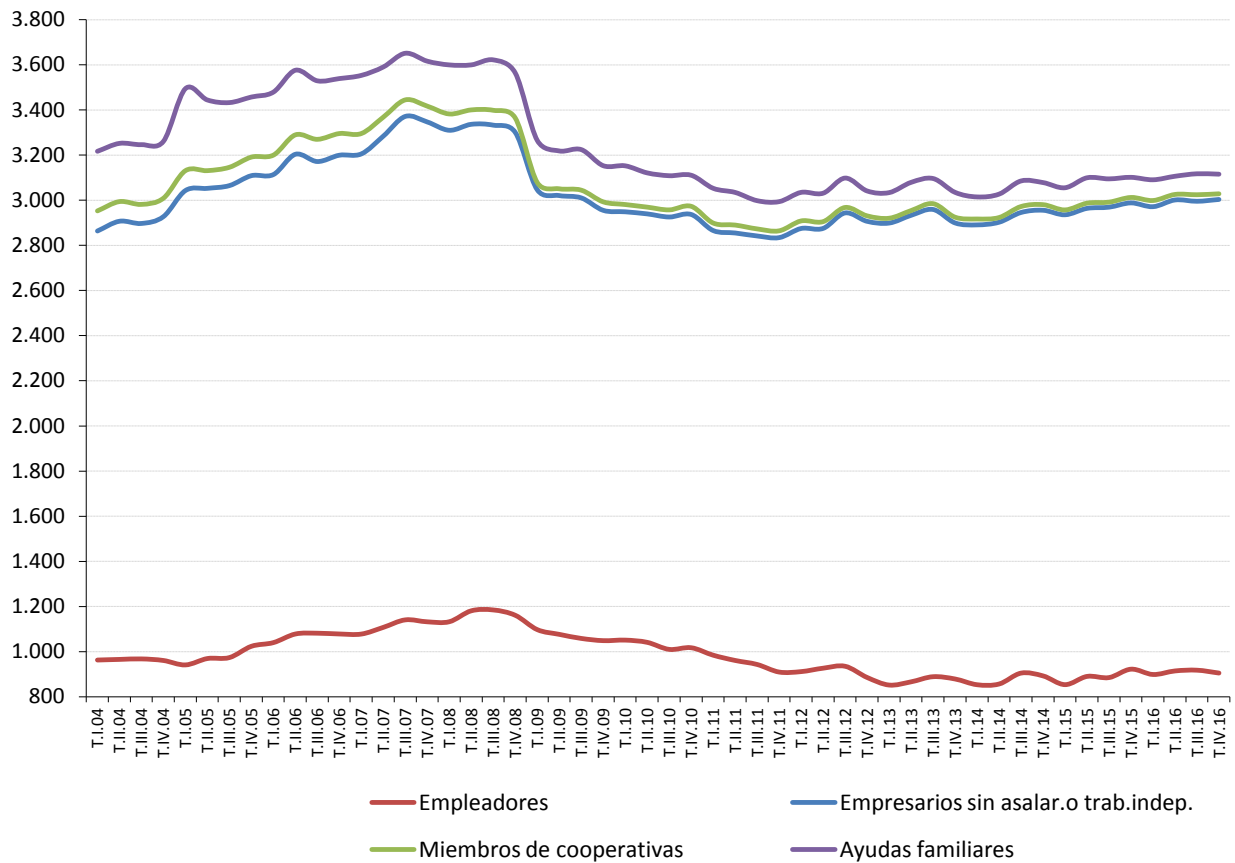

FUENTE: INE. EPA
A-INF TRIM\3.7.OCUSIPR

3.8.- AFILIADOS A LA SEGURIDAD SOCIAL SEGÚN DEPENDENCIA LABORAL

Último día del mes

PERIODO	TOTAL		CUENTA AJENA		CUENTA PROPIA		Trabajadores Extranjeros			
	TOTAL	No agrario	TOTAL	No agrario	TOTAL	No agrario	TOTAL	Agrario	No agrario	
Valores absolutos en miles										
1998	13.591,1	12.238,5	10.751,7	9.846,4	2.839,4	2.392,1	--	--	--	
1999	14.344,9	12.999,5	11.432,7	10.529,8	2.912,3	2.469,7	335,0	43,0	292,0	
2000	15.062,9	13.731,6	12.103,9	11.203,2	2.959,0	2.528,4	402,7	48,4	354,3	
2001	15.649,9	14.332,4	12.659,1	11.751,1	2.990,8	2.581,0	557,1	68,2	488,8	
2002	16.126,3	14.815,9	13.101,1	12.181,6	3.025,2	2.634,3	766,5	94,0	672,5	
2003	16.613,5	15.287,0	13.514,1	12.573,4	3.099,4	2.713,6	924,8	116,6	808,2	
2004	17.081,8	15.798,7	13.884,3	12.981,6	3.197,5	2.817,1	1.048,2	116,7	931,5	
2005	17.835,4	16.589,9	14.510,8	13.637,0	3.324,6	2.952,9	1.461,1	143,1	1.318,1	
2006	18.596,4	17.393,5	15.173,5	14.330,0	3.422,9	3.063,5	1.822,4	154,1	1.668,3	
2007	19.152,3	17.963,4	15.668,7	14.828,9	3.486,2	3.149,5	2.052,4	150,4	1.902,0	
2008	19.005,6	17.801,0	15.519,3	14.651,5	3.486,2	3.149,5	2.052,4	150,4	1.868,6	
2009	17.916,8	16.643,2	14.599,2	13.635,2	3.317,6	3.008,1	1.878,0	233,9	1.644,1	
2010	17.581,9	16.332,1	14.351,3	13.398,6	3.230,6	2.933,6	1.840,8	248,7	1.592,1	
2011	17.326,3	16.137,4	14.139,1	13.238,4	3.187,2	2.899,0	1.783,9	246,1	1.537,7	
2012	16.738,5	15.555,4	13.649,0	12.747,7	3.089,6	2.807,7	1.693,3	235,0	1.458,8	
2013	16.227,7	15.126,1	13.186,4	12.362,8	3.041,3	2.763,3	1.588,7	192,4	1.396,5	
2014	16.491,7	15.386,2	13.382,3	12.555,1	3.109,3	2.831,1	1.554,9	187,2	1.371,4	
2015	17.017,3	15.906,2	13.848,8	13.015,8	3.168,5	2.890,4	1.607,9	192,7	1.418,9	
2016	17.518,4	16.396,3	14.318,3	13.475,5	3.200,1	2.920,8	1.688,2	199,5	1.488,8	
2016	Ene	17.112,2	15.979,5	13.948,9	13.095,3	3.163,4	2.884,2	1.602,9	202,4	1.400,5
	Feb	17.136,7	16.027,8	13.966,1	13.136,3	3.170,5	2.891,5	1.611,8	198,5	1.413,2
	Mar	17.264,0	16.150,0	14.077,6	13.242,4	3.186,4	2.907,6	1.647,1	203,1	1.444,0
	Abr	17.536,7	16.400,4	14.333,7	13.476,6	3.202,9	2.923,8	1.701,0	216,2	1.484,9
	May	17.598,9	16.459,1	14.385,4	13.524,7	3.213,5	2.934,5	1.729,9	217,5	1.512,3
	Jun	17.569,1	16.461,6	14.348,7	13.520,9	3.220,3	2.940,7	1.722,3	189,5	1.532,8
	Jul	17.805,7	16.713,2	14.586,5	13.773,6	3.219,2	2.939,6	1.738,8	177,9	1.560,9
	Ago	17.452,4	16.371,2	14.251,8	13.449,6	3.200,6	2.921,6	1.701,7	174,3	1.527,4
	Sep	17.603,3	16.467,9	14.401,0	13.544,7	3.202,3	2.923,2	1.714,7	202,9	1.511,8
	Oct	17.666,2	16.548,4	14.456,6	13.618,6	3.209,5	2.929,8	1.696,9	195,1	1.501,8
	Nov	17.734,1	16.608,0	14.527,1	13.680,8	3.207,0	2.927,2	1.695,7	200,4	1.495,3
	Dic	17.741,9	16.569,1	14.536,0	13.642,7	3.205,9	2.926,4	1.695,6	215,5	1.480,1
2017	Ene	17.603,8	16.590,3	14.414,4	13.679,9	3.189,5	2.910,4	1.678,9	210,1	1.468,8
Variaciones con respecto al mes anterior en miles										
2016	Ene	-68,4	-55,5	-53,3	-39,6	-15,1	-16,0	-3,4	7,8	-11,2
	Feb	24,4	48,3	17,2	41,0	7,1	7,3	8,9	-3,9	12,8
	Mar	127,3	122,2	111,5	106,1	15,9	16,1	35,3	4,6	30,7
	Abr	272,7	250,4	256,1	234,1	16,5	16,2	53,9	13,0	40,9
	May	62,2	58,8	51,7	48,1	10,6	10,7	28,8	1,4	27,5
	Jun	-29,8	2,5	-36,7	-3,8	6,8	6,2	-7,6	-28,0	20,5
	Jul	236,6	251,5	237,8	252,7	-1,1	-1,1	16,5	-11,6	28,1
	Ago	-35,3	-342,0	-334,7	-324,0	-18,6	-18,0	-37,1	-3,7	-33,5
	Sep	150,9	96,8	149,2	95,2	1,7	1,6	13,1	28,7	-15,6
	Oct	62,9	80,4	55,6	73,9	7,3	6,5	-17,8	-7,8	-10,0
	Nov	67,9	59,7	70,5	62,2	-2,5	-2,5	-1,2	5,3	-6,5
	Dic	7,8	-39,0	8,9	-38,1	-1,1	-0,9	-0,1	15,1	-15,1
2017	Ene	-138,1	21,2	-121,6	37,2	-16,4	-16,0	-16,7	-5,4	-11,3
Variaciones con respecto a igual periodo del año anterior en miles										
2002	476,4	483,5	442,0	430,5	34,4	53,3	209,4	25,8	183,6	
2003	487,2	471,2	413,0	391,8	74,3	79,4	158,3	22,6	135,7	
2004	468,3	511,6	370,1	408,1	98,1	103,5	123,4	0,1	123,3	
2005	753,6	791,2	626,6	655,4	127,1	135,8	412,9	26,3	386,6	
2006	760,9	803,6	662,6	693,0	98,3	110,6	361,3	11,0	350,3	
2007	556,0	569,9	495,2	498,9	60,8	71,0	153,2	-3,7	156,9	
2008	-146,8	-162,4	-149,4	-177,5	2,6	15,1	76,8	33,4	43,4	
2009	-1.088,8	-1.157,8	-920,1	-1.016,2	-168,7	-141,5	-174,4	50,2	-224,6	
2010	-334,9	-311,1	-248,0	-236,6	-87,0	-74,5	-37,2	14,8	-52,0	
2011	-255,6	-194,8	-212,2	-160,3	-43,4	-34,6	-57,0	-2,6	-54,4	
2012	-587,8	-581,9	-490,1	-490,6	-97,7	-91,3	-90,5	-11,2	-77,9	
2013	-510,9	-429,3	-462,6	-384,9	-48,3	-44,4	-104,7	-42,6	-61,3	
2014	264,0	260,1	196,0	192,3	68,0	67,8	-33,8	-5,1	-27,2	
2015	525,6	520,0	466,5	460,7	59,2	59,3	53,0	5,5	47,5	
2016	501,1	490,2	469,5	459,8	31,6	30,4	80,4	6,7	69,9	
2016	Ene	522,5	482,9	482,0	444,2	40,5	38,7	86,6	25,5	61,1
	Feb	431,3	418,7	391,7	381,0	39,5	37,7	75,1	15,7	59,4
	Mar	437,5	432,5	398,5	395,0	39,1	37,5	74,6	9,3	65,3
	Abr	555,9	547,6	520,9	513,7	34,9	33,8	87,7	10,9	76,8
	May	350,6	361,8	323,8	335,5	26,9	26,3	58,8	0,7	58,1
	Jun	494,1	483,5	467,4	457,4	26,6	26,1	79,2	7,6	71,5
	Jul	677,8	657,9	642,9	624,2	27,3	26,3	104,1	8,3	95,8
	Ago	469,1	459,7	441,8	433,4	27,3	26,3	79,4	2,4	77,0
	Sep	530,7	517,2	504,4	491,6	26,3	25,6	83,7	5,4	78,3
	Oct	457,1	446,1	428,8	419,1	28,4	27,0	69,0	12,9	56,1
	Nov	525,3	540,1	497,9	514,0	27,5	26,2	76,8	5,9	70,9
	Dic	561,3	534,1	533,9	507,9	27,5	26,2	89,3	20,9	68,4
2017	Ene	491,6	610,8	465,5	584,6	26,1	26,2	76,0	7,7	68,3
Variaciones con respecto a igual periodo del año anterior en porcentajes										
2002	3,0	3,4	3,5	3,7	1,1	2,1	37,6	37,8	37,6	
2003	3,0	3,2	3,2	3,2	2,5	3,0	20,7	24,1	20,2	
2004	2,8	3,3	2,7	3,2	3,2	3,8	13,3	0,1	15,3	
2005	4,4	5,0	4,5	5,0	4,0	4,8	39,4	22,6	41,5	
2006	4,3	4,8	4,6	5,1	3,0	3,7	24,7	7,7	26,6	
2007	3,0	3,3	3,3	3,5	1,8	2,3	8,4	-2,4	9,4	
2008	-0,8	-0,9	-1,0	-1,2	0,1	0,5	3,9	22,2	2,4	
2009	-5,7	-6,5	-5,9	-6,9	-4,8	-4,5	-8,5	27,3	-12,0	
2010	-1,9	-1,9	-1,7	-1,7	-2,6	-2,5	-2,0	6,3	-3,2	
2011	-1,5	-1,2	-1,5	-1,2	-1,3	-1,2	-3,1	-1,0	-3,4	
2012	-3,4	-3,6	-3,5	-3,7	-3,1	-3,2	-5,1	-4,5	-5,1	
2013	-3,1	-2,8	-3,4	-3,0	-1,6	-1,6	-6,2	-18,1	-4,2	
2014	1,6	1,7	1,5	1,6	2,2	2,5	-2,1	-2,7	-1,9	
2015	3,2	3,4	3,5	3,7	1,9	2,1	3,4	2,9	3,5	
2016	2,9	3,1	3,4	3,5	1,0	1,1	5,0	3,5	4,9	
2016	Ene	3,1	3,1	3,6	3,5	1,3	1,4	5,7	14,4	4,6
	Feb	2,6	2,7	2,9	3,0	1,3	1,3	4,9	8,6	4,4
	Mar	2,6	2,8	2,9	3,1	1,2	1,3	4,7	4,8	4,7
	Abr	3,3	3,5	3,8	4,0	1,1	1,2	5,4	5,3	5,5
	May	2,0	2,2	2,3	2,5	0,8	0,9	3,5	0,3	4,0
	Jun	2,9	3,0	3,4	3,5	0,8	0,9	4,8	4,2	4,5
	Jul	4,0	4,1	4,6	4,7	1,1	1,2	6,4	4,9	6,9
	Ago	2,8	2,9	3,2	3,3	0,9	0,9	4,9	1,4	5,3
	Sep	3,1	3,2	3,6	3,8	0,8	0,9	5,1	2,8	5,5
	Oct	2,7	2,8	3,1	3,2	0,9	0,9	4,2	7,1	3,9
	Nov	3,1	3,4	3,5	3,9	0,9	0,9	4,7	3,0	5,0
	Dic	3,3	3,3	3,8	3,9	0,9	0,9	5,6	10,7	4,8
2017	Ene	2,9	3,8	3,3	4,5	0,8	0,9	4,7	3,8	4,9

[1] A partir del 1 de enero de 2008, los trabajadores por cuenta propia del Régimen Especial Agrario pasan a integrarse en el Régimen Especial de Trabajadores por Cuenta Propia o Autónomos, de acuerdo a lo establecido en la Ley 18/2007 de 4 de julio.

FUENTE: MEYSS. Estadística de Afiliación de Trabajadores a la Seguridad Social
A-INF TRIM(3.8.A)FDELAB.XLS

3.9.- ASALARIADOS SEGÚN DURACIÓN DEL CONTRATO Y SEXO (*)

PERIODO	TOTAL			INDEFINIDO			TEMPORAL		
	Total	Varones	Mujeres	Total	Varones	Mujeres	Total	Varones	Mujeres
Valores absolutos en miles									
1998	10.737,9	6.834,8	3.903,2	7.183,0	4.634,2	2.548,8	3.540,6	2.191,2	1.349,5
1999	11.560,9	7.244,6	4.316,2	7.761,6	4.954,7	2.807,0	3.799,3	2.290,0	1.509,3
2000	12.378,1	7.643,9	4.734,2	8.394,7	5.279,5	3.115,1	3.983,5	2.364,4	1.619,1
2001	12.949,4	7.931,7	5.017,7	8.782,9	5.504,3	3.278,5	4.166,6	2.427,4	1.739,2
2002	13.633,9	8.206,9	5.427,0	9.269,1	5.732,8	3.536,3	4.364,8	2.474,1	1.890,7
2003	14.301,3	8.513,3	5.788,0	9.736,1	5.948,2	3.788,0	4.565,2	2.565,1	2.000,1
2004	14.879,9	8.744,3	6.135,5	10.040,4	6.059,6	3.980,9	4.839,4	2.684,7	2.154,7
2005	15.723,9	9.109,9	6.614,0	10.474,2	6.212,9	4.261,3	5.249,7	2.897,1	2.352,6
2006	16.390,6	9.373,5	7.017,1	10.825,3	6.375,4	4.449,9	5.565,3	2.998,1	2.567,2
2007	16.968,1	9.591,9	7.376,2	11.613,9	6.666,3	4.947,7	5.354,2	2.925,6	2.428,5
2008	16.861,2	9.339,9	7.521,4	11.954,8	6.780,7	5.174,1	4.906,5	2.559,2	2.347,3
2009	15.881,1	8.565,8	7.315,4	11.877,7	6.548,5	5.329,2	4.003,4	2.017,3	1.986,2
2010	15.592,3	8.312,7	7.279,6	11.734,9	6.351,8	5.383,0	3.857,5	1.961,0	1.896,6
2011	15.394,2	8.136,0	7.258,2	11.524,9	6.186,8	5.338,0	3.869,3	1.949,2	1.920,2
2012	14.573,4	7.574,4	6.999,0	11.162,0	5.906,7	5.255,3	3.411,5	1.667,8	1.743,7
2013	14.069,1	7.273,8	6.795,4	10.813,6	5.658,7	5.155,0	3.255,5	1.615,1	1.640,4
2014	14.285,8	7.411,0	6.874,8	10.857,1	5.668,1	5.189,0	3.428,7	1.742,9	1.685,8
2015	14.773,5	7.708,3	7.065,2	11.059,3	5.777,0	5.282,3	3.714,2	1.931,3	1.782,9
2016	14.900,0	7.782,1	7.117,9	11.080,0	5.792,7	5.287,2	3.820,0	1.989,4	1.830,7
2014									
IV Trím.	14.483,1	7.501,3	6.981,7	10.972,0	5.710,9	5.261,1	3.511,1	1.790,4	1.720,7
2015									
I Trím.	14.393,9	7.487,1	6.906,8	10.997,3	5.729,9	5.267,4	3.396,6	1.757,2	1.639,4
II Trím.	14.762,3	7.708,4	7.053,9	11.058,0	5.778,3	5.279,7	3.704,2	1.930,1	1.774,2
III Trím.	14.948,9	7.839,4	7.109,5	11.039,2	5.795,4	5.243,8	3.909,7	2.044,1	1.865,7
IV Trím.	14.988,8	7.798,4	7.190,4	11.142,8	5.804,4	5.338,2	3.846,2	1.993,9	1.852,3
2016									
I Trím.	14.935,1	7.797,8	7.137,3	11.194,9	5.856,8	5.338,2	3.740,2	1.941,0	1.799,2
II Trím.	15.187,8	7.923,5	7.264,3	11.281,3	5.923,1	5.358,3	3.906,4	2.000,4	1.906,0
III Trím.	15.404,6	8.056,5	7.348,1	11.252,3	5.904,6	5.347,7	4.152,3	2.151,9	2.000,5
IV Trím.	15.385,4	8.027,5	7.357,9	11.312,5	5.934,3	5.378,2	4.072,9	2.093,2	1.979,8
Variaciones con respecto al trimestre anterior en miles									
2015									
IV Trím.	39,9	-41,0	80,9	103,6	9,0	94,4	-63,5	-50,2	-13,4
2016									
I Trím.	-53,7	-0,6	-53,1	52,1	52,4	0,0	-106,0	-52,9	-53,1
II Trím.	252,7	125,7	127,0	86,4	66,3	20,1	166,2	59,4	106,8
III Trím.	216,8	133,0	83,8	-29,0	-18,5	-10,6	245,9	151,5	94,5
IV Trím.	-19,2	-29,0	9,8	60,2	29,7	30,5	-79,4	-58,7	-20,7
Variaciones con respecto al trimestre anterior en porcentaje									
2015									
IV Trím.	0,3	-0,5	1,1	0,9	0,2	1,8	-1,6	-2,5	-0,7
2016									
I Trím.	-0,4	0,0	-0,7	0,5	0,9	0,0	-2,8	-2,7	-2,9
II Trím.	1,7	1,6	1,8	0,8	1,1	0,4	4,4	3,1	5,9
III Trím.	1,4	1,7	1,2	-0,3	-0,3	-0,2	6,3	7,6	5,0
IV Trím.	-0,1	-0,4	0,1	0,5	0,5	0,6	-1,9	-2,7	-1,0
Variaciones con respecto a igual periodo del año anterior en miles									
2003	667,4	306,4	361,0	467,0	215,4	251,7	200,4	91,1	109,4
2004	578,5	231,1	347,5	304,3	111,4	192,9	274,2	119,6	154,6
2005	844,0	365,6	478,5	433,8	153,3	280,5	410,3	212,4	198,0
2006	666,7	263,5	403,2	351,1	162,5	188,6	315,5	101,0	214,6
2007	577,5	218,4	359,1	788,6	290,9	497,8	-211,1	-72,4	-138,7
2008	-106,8	-252,0	145,2	340,9	114,4	226,4	-447,7	-366,5	-81,2
2009	-980,1	-774,1	-206,0	-77,1	-232,2	155,1	-903,1	-541,9	-361,1
2010	-288,8	-253,0	-35,8	-142,9	-196,8	53,8	-145,9	-56,3	-89,6
2011	-198,2	-176,7	-21,4	-210,0	-164,9	-45,0	11,8	-11,8	23,6
2012	-820,8	-561,6	-259,3	-362,9	-280,1	-82,8	-457,9	-281,4	-176,5
2013	-504,3	-300,7	-203,6	-348,3	-248,0	-100,3	-156,0	-52,7	-103,3
2014	216,7	137,2	79,5	43,5	9,4	34,1	173,2	127,8	45,4
2015	487,7	297,4	190,3	202,2	108,9	93,3	285,5	188,5	97,1
2016	126,5	73,7	52,8	20,7	15,7	5,0	105,9	58,0	47,8
2014									
IV Trím.	389,7	200,7	188,9	212,8	76,1	136,7	176,8	124,6	52,3
2015									
I Trím.	464,4	326,9	137,5	289,7	164,7	125,0	174,7	162,2	12,5
II Trím.	444,8	271,4	173,4	170,2	88,0	82,2	274,5	183,3	91,3
III Trím.	535,8	294,0	241,7	178,1	89,3	88,8	357,6	204,8	152,9
IV Trím.	505,7	297,1	208,7	170,8	93,5	77,1	335,1	203,5	131,6
2016									
I Trím.	541,2	310,7	230,5	197,6	126,9	70,8	343,6	183,8	159,8
II Trím.	425,5	215,1	210,4	223,3	144,8	78,6	202,2	70,3	131,8
III Trím.	455,7	217,1	238,6	213,1	109,2	103,9	242,6	107,8	134,8
IV Trím.	396,6	229,1	167,5	169,7	129,9	40,0	226,7	99,3	127,5
Variaciones con respecto a igual periodo del año anterior en porcentajes									
2003	4,9	3,7	6,7	5,0	3,8	7,1	4,6	3,7	5,8
2004	4,0	2,7	6,0	3,1	1,9	5,1	6,0	4,7	7,7
2005	5,7	4,2	7,8	4,3	2,5	7,0	8,5	7,9	9,2
2006	4,2	2,9	6,1	3,4	2,6	4,4	6,0	3,5	9,1
2007	3,5	2,3	5,1	7,3	4,6	11,2	-3,8	-2,4	-5,4
2008	-0,6	-2,6	2,0	2,9	1,7	4,6	-8,4	-12,5	-3,3
2009	-5,8	-8,3	-2,7	-0,6	-3,4	3,0	-18,4	-21,2	-15,4
2010	-1,8	-3,0	-0,5	-1,2	-3,0	1,0	-3,6	-2,8	-4,5
2011	-1,3	-2,1	-0,3	-1,8	-2,6	-0,8	0,3	-0,6	1,2
2012	-5,3	-6,9	-3,6	-3,1	-4,5	-1,6	-11,8	-14,4	-9,2
2013	-3,5	-4,0	-2,9	-3,1	-4,2	-1,9	-4,6	-3,2	-5,9
2014	1,5	1,9	1,2	0,4	0,2	0,7	5,3	7,9	2,8
2015	3,4	4,0	2,8	1,9	1,9	1,8	8,3	10,8	5,8
2016	0,9	1,0	0,7	0,2	0,3	0,1	2,9	3,0	2,7
2014									
IV Trím.	2,8	2,7	2,8	2,0	1,4	2,7	5,3	7,5	3,1
2015									
I Trím.	3,3	4,6	2,0	2,7	3,0	2,4	5,4	10,2	0,8
II Trím.	3,1	3,6	2,5	1,6	1,5	1,6	8,0	10,5	5,4
III Trím.	3,7	3,9	3,5	1,6	1,6	1,7	10,1	11,1	8,9
IV Trím.	3,5	4,0	3,0	1,6	1,6	1,5	9,5	11,4	7,6
2016									
I Trím.	3,8	4,1	3,3	1,8	2,2	1,3	10,1	10,5	9,7
II Trím.	2,9	2,8	3,0	2,0	2,5	1,5	5,5	3,6	7,4
III Trím.	3,0	2,8	3,4	1,9	1,9	2,0	6,2	5,3	7,2
IV Trím.	2,6	2,9	2,3	1,5	2,2	0,7	5,9	5,0	6,9

(*) Los datos 2002/2013 corresponden a la serie revisada incorporando la nueva base poblacional de la EPA actualizada con las nuevas estimaciones de población y hogares derivadas del Censo de Población y Viviendas de 2011, en sustitución de la base en el Censo 2001

FUENTE: INE. EPA
A-INF TRIM(3).9.ASDUCO

Gráfico 15.- Asalariados según duración del contrato

Valores absolutos en miles

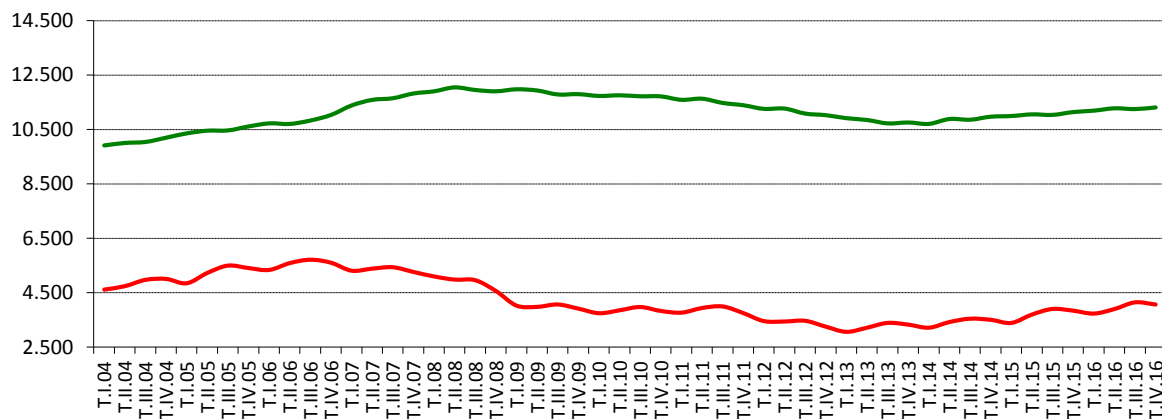

Tasas de variación anual en %

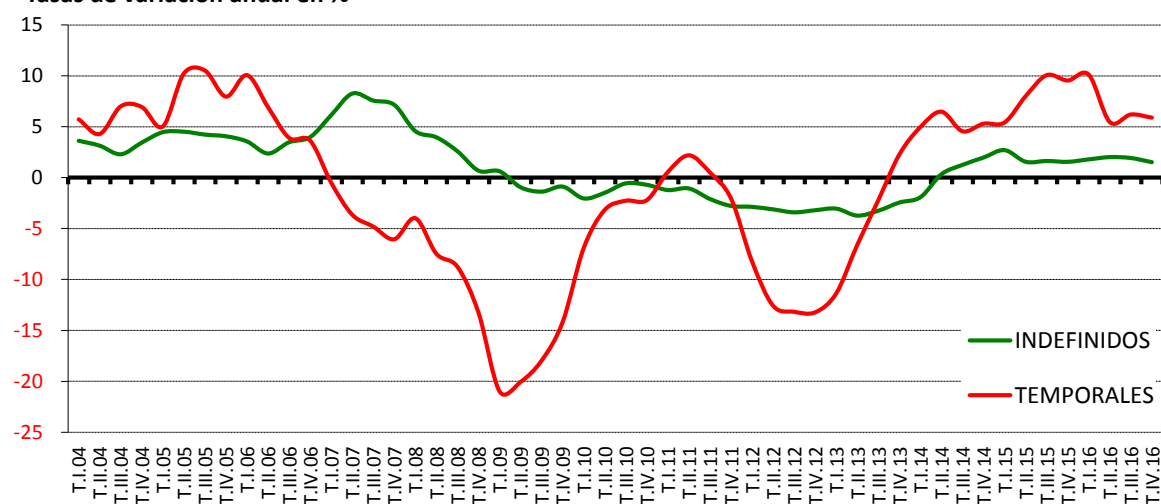

FUENTE: INE. EPA
A-INF TRIM\3.9.ASDUCO

3.10.- ASALARIADOS SEGÚN TIPO DE JORNADA Y SEXO (*)

PERIODO	TIEMPO COMPLETO			TIEMPO PARCIAL		
	Total	Varones	Mujeres	Total	Varones	Mujeres
Valores absolutos en miles						
1998	9.879,8	6.641,7	3.238,1	843,8	183,7	660,2
1999	10.624,4	7.051,6	3.572,8	936,5	193,1	743,4
2000	11.383,7	7.447,3	3.936,5	994,4	196,7	797,8
2001	11.896,3	7.726,0	4.170,3	1.053,1	205,8	847,4
2002	12.512,4	7.998,2	4.514,2	1.121,6	208,7	912,8
2003	13.099,2	8.298,3	4.800,8	1.202,2	215,0	987,2
2004	13.536,8	8.501,9	5.034,9	1.343,1	242,4	1.100,6
2005	13.822,2	8.740,8	5.081,4	1.901,7	369,2	1.532,5
2006	14.434,6	8.996,2	5.438,4	1.956,0	377,2	1.578,8
2007	14.956,9	9.225,6	5.731,3	2.011,2	366,4	1.644,9
2008	14.823,1	8.965,7	5.857,4	2.038,1	374,1	1.664,0
2009	13.806,0	8.160,2	5.645,7	2.075,2	405,5	1.669,7
2010	13.460,6	7.871,8	5.588,8	2.131,8	440,9	1.690,9
2011	13.193,1	7.647,7	5.545,4	2.201,1	488,4	1.712,8
2012	12.338,0	7.072,6	5.265,5	2.235,4	501,9	1.733,5
2013	11.677,2	6.677,9	4.999,3	2.391,9	595,8	1.796,1
2014	11.835,6	6.802,5	5.033,1	2.450,2	608,5	1.841,8
2015	12.271,8	7.062,6	5.209,2	2.501,7	645,7	1.856,0
2016	12.715,2	7.290,4	5.425,8	2.513,0	660,9	1.852,2
2014						
IV Trim.	11.969,5	6.890,8	5.078,7	2.513,6	610,5	1.903,1
2015						
I Trim.	11.877,4	6.856,0	5.021,4	2.516,5	631,1	1.885,4
II Trim.	12.249,5	7.050,3	5.199,2	2.512,8	658,1	1.854,7
III Trim.	12.509,8	7.202,7	5.307,1	2.439,2	636,7	1.802,4
IV Trim.	12.450,4	7.141,4	5.309,0	2.538,4	656,9	1.881,5
2016						
I Trim.	12.408,8	7.126,1	5.286,6	2.526,4	671,7	1.854,7
II Trim.	12.659,4	7.255,9	5.403,5	2.528,4	667,6	1.860,8
III Trim.	12.964,9	7.414,1	5.550,8	2.439,7	642,3	1.797,4
IV Trim.	12.827,8	7.365,6	5.462,2	2.557,6	661,9	1.895,7
Variaciones con respecto al trimestre anterior en miles						
2015						
IV Trim.	-59,4	-61,3	1,9	99,2	20,2	79,1
2016						
I Trim.	-41,6	-15,3	-22,4	-12,0	14,8	-26,8
II Trim.	250,6	129,8	116,9	2,0	-4,1	6,1
III Trim.	305,5	158,2	147,3	-88,7	-25,3	-63,4
IV Trim.	-137,1	-48,5	-88,6	117,9	19,6	98,3
Variaciones con respecto al trimestre anterior en porcentaje						
2015						
IV Trim.	-0,5	-0,9	0,0	4,1	3,2	4,4
2016						
I Trim.	-0,3	-0,2	-0,4	-0,5	2,3	-1,4
II Trim.	2,0	1,8	2,2	0,1	-0,6	0,3
III Trim.	2,4	2,2	2,7	-3,5	-3,8	-3,4
IV Trim.	-1,1	-0,7	-1,6	4,8	3,1	5,5
Variaciones con respecto a igual periodo del año anterior en miles						
2003	586,8	300,1	286,6	80,6	6,3	74,4
2004	437,6	203,6	234,1	140,9	27,4	113,4
2005	285,4	238,9	46,6	558,7	126,8	431,9
2006	612,4	255,4	357,0	54,3	8,0	46,3
2007	522,3	229,4	292,9	55,2	-10,9	66,1
2008	-133,7	-259,9	126,1	26,9	7,8	19,1
2009	-1.017,2	-805,5	-211,7	37,1	31,4	5,7
2010	-345,4	-288,4	-56,9	56,6	35,4	21,2
2011	-267,5	-224,1	-43,4	69,4	47,5	22,0
2012	-855,0	-575,1	-279,9	34,2	13,5	20,7
2013	-660,8	-394,7	-266,2	156,6	94,0	62,6
2014	158,3	124,6	33,8	58,3	12,7	45,6
2015	436,2	260,1	176,1	51,5	37,2	14,3
2016	443,4	227,8	216,6	11,3	15,2	-3,9
2014						
IV Trim.	314,2	201,0	113,3	75,4	-0,3	75,7
2015						
I Trim.	368,1	283,7	84,4	96,3	43,2	53,1
II Trim.	462,1	261,2	200,9	-17,2	10,2	-27,4
III Trim.	433,8	244,9	188,8	102,1	49,1	52,9
IV Trim.	480,9	250,6	230,3	24,8	46,4	-21,6
2016						
I Trim.	531,4	270,1	265,2	9,9	40,6	-30,7
II Trim.	409,9	205,6	204,3	15,6	9,5	6,1
III Trim.	455,1	211,4	243,7	0,5	5,6	-5,0
IV Trim.	377,4	224,2	153,2	19,2	5,0	14,2
Variaciones con respecto a igual periodo del año anterior en porcentajes						
2003	4,7	3,8	6,3	7,2	3,0	8,1
2004	3,3	2,5	4,9	11,7	12,8	11,5
2005	2,1	2,8	0,9	41,6	52,3	39,2
2006	4,4	2,9	7,0	2,9	2,2	3,0
2007	3,6	2,5	5,4	2,8	-2,9	4,2
2008	-0,9	-2,8	2,2	1,3	2,1	1,2
2009	-6,9	-9,0	-3,6	1,8	8,4	0,3
2010	-2,5	-3,5	-1,0	2,7	8,7	1,3
2011	-2,0	-2,8	-0,8	3,3	10,8	1,3
2012	-6,5	-7,5	-5,0	1,6	2,8	1,2
2013	-5,4	-5,6	-5,1	7,0	18,7	3,6
2014	1,4	1,9	0,7	2,4	2,1	2,5
2015	3,7	3,8	3,5	2,1	6,1	0,8
2016	3,6	3,2	4,2	0,5	2,4	-0,2
2014						
IV Trim.	2,7	3,0	2,3	3,1	0,0	4,1
2015						
I Trim.	3,2	4,3	1,7	4,0	7,3	2,9
II Trim.	3,9	3,8	4,0	-0,7	1,6	-1,5
III Trim.	3,6	3,5	3,7	4,4	8,4	3,0
IV Trim.	4,0	3,6	4,5	1,0	7,6	-1,1
2016						
I Trim.	4,5	3,9	5,3	0,4	6,4	-1,6
II Trim.	3,3	2,9	3,9	0,6	1,4	0,3
III Trim.	3,6	2,9	4,6	0,0	0,9	-0,3
IV Trim.	3,0	3,1	2,9	0,8	0,8	0,8

(*) Los datos 2002/2013 corresponden a la serie revisada incorporando la nueva base poblacional de la EPA actualizada con las nuevas estimaciones de población y hogares derivadas del Censo de Población y Viviendas de 2011, en sustitución de la basada en el Censo 2001.

FUENTE: INE. EPA
A-INF TRIM\3.10.ASTUJO

Gráfico 16.- Asalariados según tipo de jornada

Valores absolutos en miles

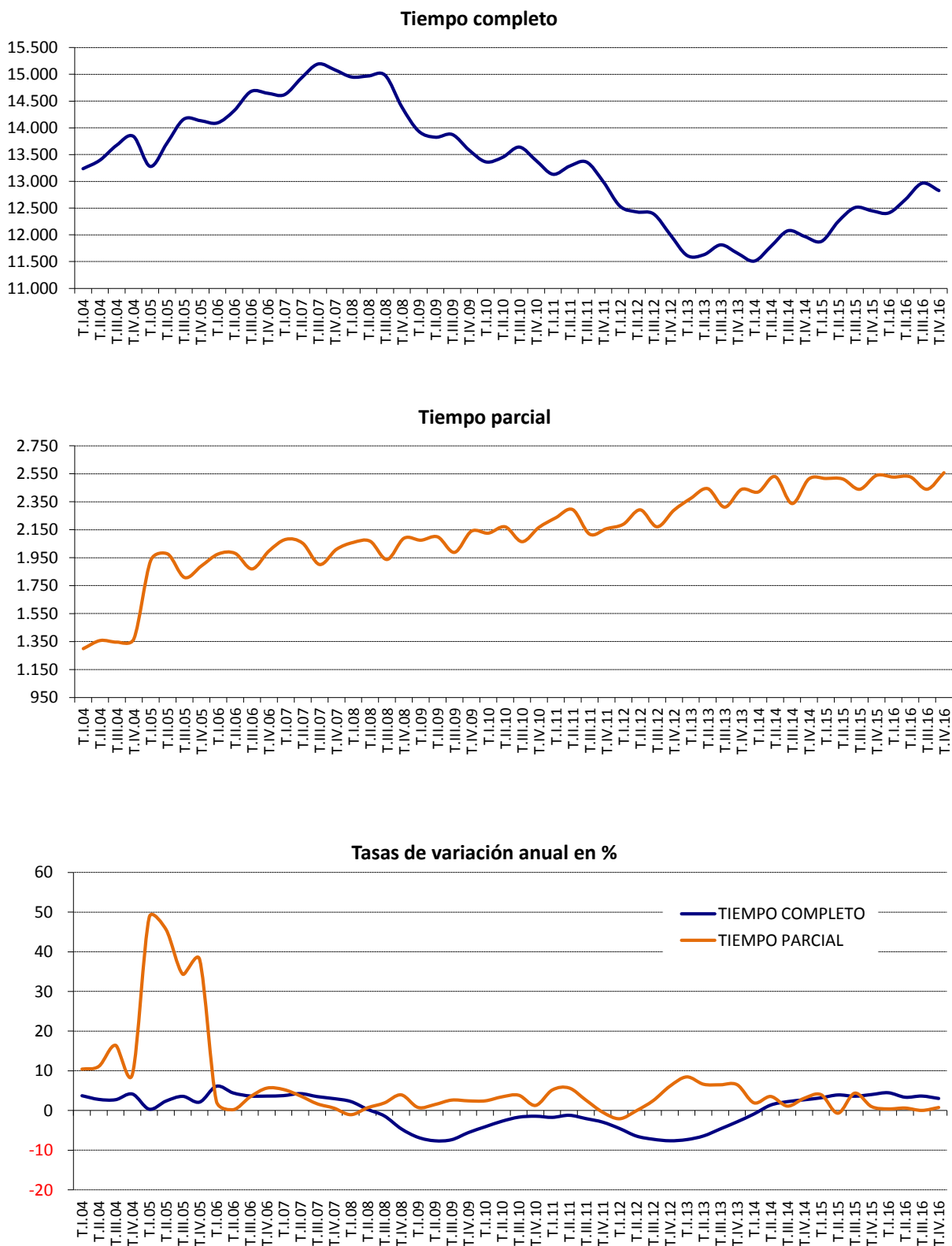

FUENTE: INE. EPA
A-INF TRIM\3.10.ASTIJO

3.11.- PROPORCIÓN DE ASALARIADOS SEGÚN DURACIÓN DEL CONTRATO Y TIPO DE JORNADA, POR SEXO.(*)

PERIODO	DURACIÓN DEL CONTRATO						TIPO DE JORNADA					
	INDEFINIDO			TEMPORAL			TIEMPO COMPLETO			TIEMPO PARCIAL		
	Total	Varones	Mujeres	Total	Varones	Mujeres	Total	Varones	Mujeres	Total	Varones	Mujeres
En porcentaje del total de asalariados de cada sexo												
1998	66,89	67,80	65,30	32,97	32,06	34,57	92,01	97,17	82,96	7,86	2,69	16,91
1999	67,14	68,39	65,03	32,86	31,61	34,97	91,90	97,33	82,78	8,10	2,67	17,22
2000	67,82	69,07	65,80	32,18	30,93	34,20	91,97	97,43	83,15	8,03	2,57	16,85
2001	67,82	69,40	65,34	32,18	30,60	34,66	91,87	97,41	83,11	8,13	2,59	16,89
2002	67,99	69,85	65,16	32,01	30,15	34,84	91,77	97,46	83,18	8,23	2,54	16,82
2003	68,08	69,87	65,44	31,92	30,13	34,56	91,59	97,47	82,94	8,41	2,53	17,06
2004	67,48	69,30	64,88	32,52	30,70	35,12	90,97	97,23	82,06	9,03	2,77	17,94
2005	66,61	68,20	64,43	33,39	31,80	35,57	87,91	95,95	76,83	12,09	4,05	23,17
2006	66,05	68,02	63,42	33,95	31,98	36,59	88,07	95,98	77,50	11,93	4,02	22,50
2007	68,45	69,50	67,08	31,55	30,50	32,92	88,15	96,18	77,70	11,85	3,82	22,30
2008	70,90	72,60	68,79	29,10	27,40	31,21	87,91	95,99	77,88	12,09	4,01	22,12
2009	74,79	76,45	72,85	25,21	23,55	27,15	86,93	95,27	77,18	13,07	4,73	22,82
2010	75,26	76,41	73,95	24,74	23,59	26,05	86,33	94,70	76,77	13,67	5,30	23,23
2011	74,87	76,04	73,54	25,13	23,96	26,46	85,70	94,00	76,40	14,30	6,00	23,60
2012	76,59	77,98	75,09	23,41	22,02	24,91	84,66	93,37	75,23	15,34	6,63	24,77
2013	76,86	77,80	75,86	23,14	22,20	24,14	83,00	91,81	73,57	17,00	8,19	26,43
2014	76,00	76,48	75,48	24,00	23,52	24,52	82,85	91,79	73,21	17,15	8,21	26,79
2015	74,86	74,94	74,77	25,14	25,06	25,24	83,07	91,62	73,73	16,93	8,38	26,27
2016	74,36	74,44	74,28	25,64	25,56	25,72	85,34	93,68	76,23	16,87	8,49	26,02
2014												
IV Trim.	75,76	76,13	75,36	24,24	23,87	24,65	82,64	91,86	72,74	17,36	8,14	27,26
2015												
I Trim.	76,40	76,53	76,26	23,60	23,47	23,74	82,52	91,57	72,70	17,48	8,43	27,30
II Trim.	74,91	74,96	74,85	25,09	25,04	25,15	82,98	91,46	73,71	17,02	8,54	26,29
III Trim.	73,85	73,93	73,76	26,15	26,07	26,24	83,68	91,88	74,65	16,32	8,12	25,35
IV Trim.	74,34	74,43	74,24	25,66	25,57	25,76	83,06	91,58	73,83	16,94	8,42	26,17
2016												
I Trim.	74,96	75,11	74,79	25,04	24,89	25,21	83,08	91,39	74,07	16,92	8,61	25,99
II Trim.	74,28	74,75	73,76	25,72	25,25	26,24	83,35	91,57	74,38	16,65	8,43	25,62
III Trim.	73,05	73,29	72,78	26,95	26,71	27,22	84,16	92,03	75,54	15,84	7,97	24,46
IV Trim.	73,53	73,92	73,09	26,47	26,08	26,91	83,38	91,75	74,24	16,62	8,25	25,76
Variaciones con respecto al trimestre anterior en puntos porcentuales												
2015												
IV Trim.	0,49	0,50	0,48	-0,49	-0,51	-0,48	-0,62	-0,30	-0,81	0,62	0,30	0,81
2016												
I Trim.	0,62	0,68	0,55	-0,62	-0,68	-0,55	0,02	-0,19	0,24	-0,02	0,19	-0,18
II Trim.	-0,68	-0,35	-1,03	0,68	0,35	1,03	0,27	0,19	0,31	-0,27	-0,19	-0,37
III Trim.	-1,23	-1,46	-0,99	1,23	1,46	0,99	0,81	0,45	1,16	-0,81	-0,45	-1,15
IV Trim.	0,48	0,63	0,32	-0,48	-0,63	-0,32	-0,79	-0,27	-1,30	0,79	0,27	1,30
Variaciones con respecto a igual periodo del año anterior en puntos porcentuales												
2003	0,09	0,02	0,28	-0,09	-0,02	-0,28	-0,18	0,02	-0,24	0,18	-0,02	0,24
2004	-0,60	-0,57	-0,56	0,60	0,57	0,56	-0,62	-0,25	-0,88	0,62	0,25	0,88
2005	-0,86	-1,10	-0,45	0,86	1,10	0,45	-3,07	-1,28	-5,23	3,07	1,28	5,23
2006	-0,57	-0,18	-1,01	0,57	0,18	1,01	0,16	0,03	0,67	-0,16	-0,03	-0,67
2007	2,40	1,48	3,66	-2,40	-1,48	-3,66	0,08	0,21	0,20	-0,08	-0,21	-0,20
2008	2,46	3,10	1,72	-2,46	-3,10	-1,72	-0,23	-0,19	0,18	0,23	0,19	-0,18
2009	3,89	3,85	4,06	-3,89	-3,85	-4,06	-0,98	-0,73	-0,70	0,98	0,73	0,70
2010	0,47	-0,04	1,10	-0,47	0,04	-1,10	-0,60	-0,57	-0,40	0,60	0,57	0,40
2011	-0,40	-0,37	-0,40	0,40	0,37	0,40	-0,63	-0,70	-0,37	0,63	0,70	0,37
2012	1,73	1,94	1,54	-1,73	-1,94	-1,54	-1,04	-0,62	-1,17	1,04	0,62	1,17
2013	0,27	-0,19	0,77	-0,27	0,19	-0,77	-1,66	-1,57	-1,66	1,66	1,57	1,66
2014	-0,86	-1,31	-0,38	0,86	1,31	0,38	-0,15	-0,02	-0,36	0,15	0,02	0,36
2015	-1,14	-1,54	-0,71	1,14	1,54	0,71	0,22	-0,17	0,52	-0,22	0,17	-0,52
2016	-0,50	-0,51	-0,48	0,50	0,51	0,48	2,27	2,06	2,50	-0,07	0,12	-0,25
2014												
IV Trim.	-0,58	-1,05	-0,08	0,58	1,05	0,08	-0,06	0,23	-0,35	0,06	-0,23	0,36
2015												
I Trim.	-0,47	-1,19	0,30	0,47	1,19	-0,30	-0,11	-0,22	-0,23	0,11	0,22	0,23
II Trim.	-1,14	-1,55	-0,69	1,14	1,55	0,69	0,65	0,17	1,06	-0,65	-0,17	-1,06
III Trim.	-1,51	-1,70	-1,30	1,51	1,70	1,30	-0,10	-0,33	0,12	0,10	0,33	-0,12
IV Trim.	-1,42	-1,70	-1,11	1,42	1,70	1,11	0,42	-0,29	1,09	-0,42	0,28	-1,09
2016												
I Trim.	-1,45	-1,42	-1,47	1,45	1,42	1,47	0,57	-0,18	1,37	-0,57	0,18	-1,31
II Trim.	-0,63	-0,21	-1,09	0,63	0,21	1,09	0,37	0,11	0,68	-0,37	-0,11	-0,68
III Trim.	-0,80	-0,64	-0,98	0,80	0,64	0,98	0,48	0,15	0,89	-0,48	-0,15	-0,89
IV Trim.	-0,81	-0,51	-1,15	0,81	0,51	1,15	0,31	0,18	0,40	-0,31	-0,18	-0,40

(*) Los datos 2002/2013 corresponden a la serie revisada incorporando la nueva base poblacional de la EPA actualizada con las nuevas estimaciones de población y hogares derivadas del Censo de Población y Viviendas de 2011, en sustitución de la basada en el Censo 2001.

FUENTE: INE. EPA

A-INF TRIM\3.11.ASPOR

Gráfico 17.- Tasa de Temporalidad por sexos

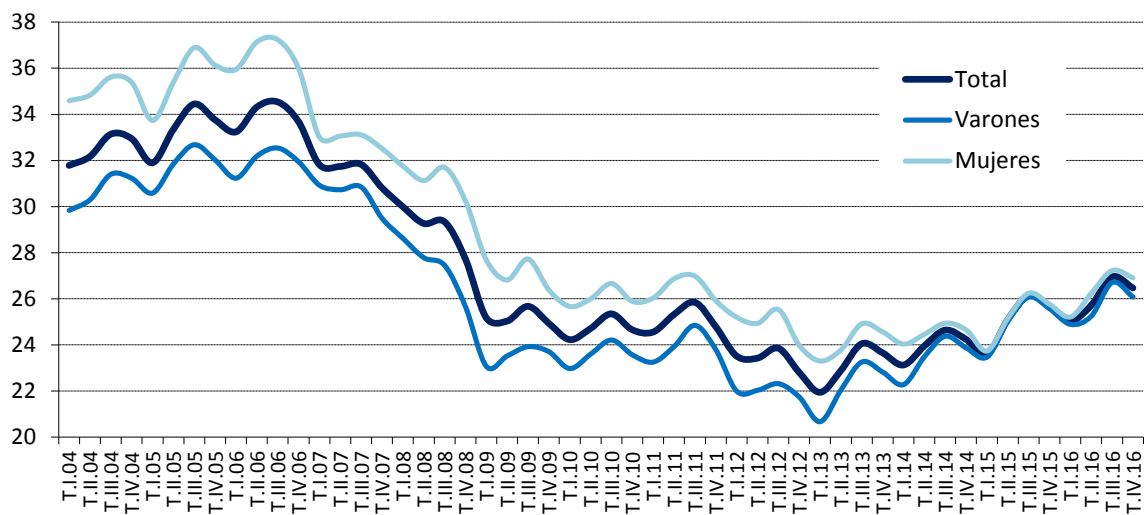

FUENTE: INE, EPA
A-INF TRIM\3.11.ASPOR

3.12.- EFECTIVOS LABORALES SEGÚN DURACIÓN DEL CONTRATO Y TIPO DE JORNADA

PERIODO	TOTAL	DURACIÓN DEL CONTRATO		TIPO DE JORNADA		DURACIÓN DEL CONTRATO		TIPO DE JORNADA	
		Indefinido	Temporal	Tiempo completo	Tiempo parcial	Indefinido	Temporal	Tiempo completo	Tiempo parcial
Valores del período									
En miles					En porcentaje del total de efectivos laborales				
1996	7.900,6	5.047,7	2.852,9	7.118,0	782,5	63,9	36,1	90,1	9,9
1997	8.300,7	5.209,9	3.090,8	7.368,9	931,7	62,8	37,2	88,8	11,2
1998	8.891,2	5.571,2	3.320,0	7.775,9	1.115,3	62,7	37,3	87,5	12,5
1999	9.486,9	5.997,1	3.489,8	8.287,1	1.199,9	63,2	36,8	87,4	12,6
2000	10.149,7	6.411,4	3.738,3	8.879,6	1.270,1	63,2	36,8	87,5	12,5
2001	10.665,0	6.858,4	3.806,7	9.279,8	1.385,1	64,3	35,7	87,0	13,0
2002	11.010,4	7.127,8	3.882,6	9.489,2	1.521,3	64,7	35,3	86,2	13,8
2003	11.347,8	7.397,2	3.950,6	9.719,4	1.628,4	65,2	34,8	85,7	14,3
2004	11.736,1	7.676,2	4.059,8	9.988,4	1.747,7	65,4	34,6	85,1	14,9
2005	12.338,0	8.021,6	4.316,3	10.439,6	1.898,4	65,0	35,0	84,6	15,4
2006	12.990,5	8.546,9	4.443,7	10.982,5	2.008,0	65,8	34,2	84,5	15,5
2007	13.607,5	9.226,5	4.381,0	11.420,9	2.186,6	67,8	32,2	83,9	16,1
2008	13.212,1	9.269,4	3.942,7	10.983,0	2.229,1	70,2	29,8	83,1	16,9
2009	12.192,6	9.023,8	3.168,8	9.921,0	2.271,6	74,0	26,0	81,4	18,6
2010	11.899,0	8.865,8	3.033,1	9.517,3	2.381,6	74,5	25,5	80,0	20,0
2011	11.663,0	8.788,7	2.874,3	9.205,3	2.457,7	75,4	24,6	78,9	21,1
2012	11.213,9	8.685,9	2.528,1	8.743,3	2.470,7	77,5	22,5	78,0	22,0
2010									
IV Trim.	11.821,1	8.868,9	2.952,1	9.372,3	2.448,8	75,0	25,0	79,3	20,7
2011									
I Trim.	11.742,9	8.800,6	2.942,4	9.247,4	2.495,5	74,9	25,1	78,7	21,3
II Trim.	11.746,6	8.763,3	2.983,3	9.318,3	2.428,3	74,6	25,4	79,3	20,7
III Trim.	11.660,4	8.782,3	2.878,1	9.235,0	2.425,4	75,3	24,7	79,2	20,8
IV Trim.	11.501,9	8.808,5	2.693,4	9.020,5	2.481,4	76,6	23,4	78,4	21,6
2012									
I Trim.	11.346,4	8.742,3	2.604,1	8.856,8	2.489,6	77,0	23,0	78,1	21,9
II Trim.	11.363,8	8.736,9	2.627,0	8.941,5	2.422,4	76,9	23,1	78,7	21,3
III Trim.	11.229,3	8.708,2	2.521,1	8.750,7	2.478,6	77,5	22,5	77,9	22,1
IV Trim.	10.916,2	8.556,0	2.360,2	8.424,1	2.492,1	78,4	21,6	77,2	22,8
Variaciones con respecto al trimestre anterior									
En miles					En puntos porcentuales				
2011									
IV Trim.	-158,5	26,2	-184,7	-214,5	56,0				
2012									
I Trim.	-155,5	-66,2	-89,3	-163,7	8,2				
II Trim.	17,4	-5,4	22,9	84,7	-67,2				
III Trim.	-134,5	-28,7	-105,9	-190,8	56,2				
IV Trim.	-313,1	-152,2	-160,9	-326,6	13,5				
Variaciones con respecto al trimestre anterior									
En porcentaje					En puntos porcentuales				
2011									
IV Trim.	-1,4	0,3	-6,4	-2,3	2,3	1,3	-1,3	-0,8	0,8
2012									
I Trim.	-1,4	-0,8	-3,3	-1,8	0,3	0,5	-0,5	-0,4	0,4
II Trim.	0,2	-0,1	0,9	1,0	-2,7	-0,2	0,2	0,6	-0,6
III Trim.	-1,2	-0,3	-4,0	-2,1	2,3	0,7	-0,7	-0,8	0,8
IV Trim.	-2,8	-1,7	-6,4	-3,7	0,5	0,8	-0,8	-0,8	0,8
Variaciones con respecto a igual periodo del año anterior									
En miles					En puntos porcentuales				
2000	662,8	414,3	248,5	592,5	70,1				
2001	515,4	447,0	68,3	400,2	115,0				
2002	345,4	269,4	76,0	209,4	136,2				
2003	337,4	269,4	68,0	230,2	107,1				
2004	388,2	279,0	109,2	269,0	119,3				
2005	601,9	345,4	256,5	451,2	150,7				
2006	652,6	525,2	127,4	542,9	109,7				
2007	617,0	679,7	-62,8	438,4	178,5				
2008	-395,4	42,9	-438,3	-437,9	42,6				
2009	-1.019,6	-245,6	-773,9	-1.062,0	42,5				
2010	-293,6	-158,0	-135,7	-403,7	110,0				
2011	-236,0	-77,2	-158,8	-312,0	76,0				
2012	-449,0	-102,8	-346,2	-462,0	13,0				
2010									
IV Trim.	-154,7	-82,4	-72,4	-261,5	106,7				
2011									
I Trim.	-118,2	-74,7	-43,5	-213,1	94,9				
II Trim.	-223,0	-52,2	-170,8	-329,7	106,7				
III Trim.	-283,6	-121,3	-162,2	-353,5	69,9				
IV Trim.	-319,2	-60,4	-258,7	-351,8	32,6				
2012									
I Trim.	-396,5	-58,3	-338,3	-390,6	-5,9				
II Trim.	-382,8	-26,4	-356,3	-376,8	-5,9				
III Trim.	-431,1	-74,1	-357,0	-484,3	53,2				
IV Trim.	-585,7	-252,5	-333,2	-596,4	10,7				
Variaciones con respecto a igual periodo del año anterior									
En porcentaje					En puntos porcentuales				
2000	7,0	6,9	7,1	7,1	5,8	0,0	0,0	0,1	-0,1
2001	5,1	7,0	1,8	4,5	9,1	1,1	-1,1	-0,5	0,5
2002	3,2	3,9	2,0	2,3	9,8	0,4	-0,4	-0,8	0,8
2003	3,1	3,8	1,8	2,4	7,0	0,4	-0,4	-0,5	0,5
2004	3,4	3,8	2,8	2,8	7,3	0,2	-0,2	-0,5	0,5
2005	5,1	4,5	6,3	4,5	8,6	-0,4	0,4	-0,5	0,5
2006	5,3	6,5	3,0	5,2	5,8	0,8	-0,8	-0,1	0,1
2007	4,7	8,0	-1,4	4,0	8,9	2,0	-2,0	-0,6	0,6
2008	-2,9	0,5	-10,0	-3,8	1,9	2,4	-2,4	-0,8	0,8
2009	-7,7	-2,6	-19,6	-9,7	1,9	3,9	-3,9	-1,8	1,8
2010	-2,4	-1,8	-4,3	-4,1	4,8	0,5	-0,5	-1,4	1,4
2011	-2,0	-0,9	-5,2	-3,3	3,2	0,8	-0,8	-1,1	1,1
2012	-3,9	-1,2	-12,0	-5,0	0,5	2,1	-2,1	-1,0	1,0
2010									
IV Trim.	-1,3	-0,9	-2,4	-2,7	4,6	0,3	-0,3	-1,2	1,2
2011									
I Trim.	-1,0	-0,8	-1,5	-2,3	4,0	0,1	-0,1	-1,0	1,0
II Trim.	-1,9	-0,6	-5,4	-3,4	4,6	1,0	-1,0	-1,3	1,3
III Trim.	-2,4	-1,4	-5,3	-3,7	3,0	0,8	-0,8	-1,1	1,1
IV Trim.	-2,7	-0,7	-8,8	-3,8	1,3	1,6	-1,6	-0,9	0,9
2012									
I Trim.	-3,4	-0,7	-11,5	-4,2	-0,2	2,1	-2,1	-0,7	0,7
II Trim.	-3,3	-0,3	-11,9	-4,0	-0,2	2,3	-2,3	-0,6	0,6
III Trim.	-3,7	-0,8	-12,4	-5,2	2,2	2,2	-2,2	-1,3	1,3
IV Trim.	-5,1	-2,9	-12,4	-6,6	0,4	1,8	-1,8	-1,3	1,3

FUENTE: MEYSS. Encuesta de Coyuntura Laboral
A-INF TRIM3.12.efelab

3.13.- CONTRATOS REGISTRADOS SEGÚN DURACIÓN DEL CONTRATO Y TIPO DE JORNADA

PERIODO	TOTAL	DURACIÓN DEL CONTRATO		DURACIÓN DE LA JORNADA(1)		CONTRATOS INDEFINIDOS		CONTRATOS TEMPORALES		Tasa de contratación indefinida	Tasa de contratación a tiempo parcial (1)	
		Indefinidos	Temporales	Tiempo completo	Tiempo parcial	Tiempo completo	Tiempo parcial	Tiempo completo	Tiempo parcial			
Valores absolutos en unidades												
1998	11.663.279	970.964	10.692.315	9.296.186	2.367.093	823.554	147.410	8.472.632	2.219.683	8,3	20,3	
1999	13.235.327	1.218.264	12.017.063	10.758.882	2.476.445	1.020.657	197.607	9.801.847	2.215.216	9,2	18,7	
2000	13.828.919	1.208.414	12.620.505	11.265.107	2.563.812	970.673	237.741	10.346.142	2.274.363	8,7	18,5	
2001	14.056.484	1.304.087	12.752.397	11.301.131	2.755.353	985.840	318.247	10.315.291	2.437.106	9,3	19,6	
2002	14.179.248	1.282.960	12.896.288	11.220.497	2.958.751	946.550	336.410	10.273.947	2.622.341	9,0	20,9	
2003	14.668.063	1.269.768	13.398.295	11.544.439	3.123.624	923.119	346.649	10.621.330	2.776.965	8,7	21,3	
2004	16.350.784	1.419.718	14.931.066	12.629.622	3.721.162	1.034.217	385.501	11.595.405	3.335.661	8,7	22,8	
2005	17.164.965	1.542.838	15.622.127	13.134.254	4.030.711	1.125.094	417.744	12.009.160	3.612.967	9,0	23,5	
2006	18.526.772	2.177.245	16.349.527	14.171.600	4.355.172	1.612.291	564.954	12.559.309	3.790.218	11,8	23,5	
2007	18.622.108	2.220.384	16.401.724	14.155.336	4.466.772	1.610.587	609.797	12.544.749	3.856.975	11,9	24,0	
2008	16.601.237	1.902.605	14.698.632	12.349.602	4.251.635	1.337.506	565.099	11.012.096	3.686.536	11,5	25,6	
2009	14.021.837	1.312.414	12.709.423	10.068.924	3.952.913	859.629	452.785	9.209.295	3.500.128	9,4	28,2	
2010	14.417.150	1.228.214	13.188.936	10.170.234	4.246.916	777.266	450.948	9.392.968	3.795.968	8,5	29,5	
2011	14.433.232	1.110.163	13.323.069	9.979.645	4.453.587	685.802	424.361	9.293.843	4.029.226	7,7	30,9	
2012	14.240.991	1.432.976	12.808.015	9.257.875	4.983.116	769.615	663.361	8.488.260	4.319.755	10,1	35,0	
2013	14.792.614	1.134.949	13.657.665	9.545.348	5.247.266	625.560	509.389	8.919.788	4.737.877	7,7	35,5	
2014	16.727.089	1.350.331	15.376.758	10.802.276	5.924.813	761.993	588.338	10.040.283	5.336.475	8,1	35,4	
2015	18.576.280	1.509.165	17.067.115	11.965.034	6.611.246	866.917	642.248	11.098.117	5.968.998	8,1	35,6	
2016	19.978.954	1.713.262	18.265.692	12.791.521	7.187.433	986.858	726.404	11.804.663	6.461.029	8,6	36,0	
2016	Feb	1.377.480	139.364	1.238.116	897.561	479.919	83.850	55.514	813.711	424.405	10,1	34,8
	Mar	1.508.881	150.726	1.358.155	961.587	547.294	86.226	64.500	875.361	482.794	10,0	36,3
	Abr	1.541.729	145.896	1.395.833	981.881	559.848	84.195	61.701	897.686	498.147	9,5	36,3
	May	1.748.449	145.760	1.602.689	1.113.587	634.862	83.437	62.323	1.030.150	572.539	8,3	36,3
	Jun	1.920.340	148.395	1.771.945	1.216.183	704.157	86.479	61.916	1.129.704	642.241	7,7	36,7
	Jul	1.816.271	137.390	1.678.881	1.123.430	692.841	80.792	56.598	1.042.638	636.243	7,6	38,1
	Ago	1.451.789	105.129	1.346.660	934.720	517.069	62.899	42.230	871.821	474.839	7,2	35,6
	Sep	1.907.000	171.012	1.735.988	1.181.796	725.204	90.805	80.207	1.090.991	644.997	9,0	38,0
	Oct.	1.867.360	166.830	1.700.530	1.160.291	707.069	89.520	77.310	1.070.771	629.759	8,9	37,9
	Nov.	1.743.708	154.854	1.588.854	1.117.108	626.600	88.162	66.692	1.028.946	559.908	8,9	35,9
	Dic.	1.699.018	122.294	1.576.724	1.145.530	553.488	71.739	50.555	1.073.791	592.933	7,2	32,6
2017	Ene	1.633.592	150.162	1.483.430	1.132.589	501.003	93.401	56.761	1.039.188	444.242	9,2	30,7
Variaciones anuales en unidades												
2002	122.764	-21.127	143.891	-80.634	203.398	-39.290	18.163	-41.344	185.235			
2003	488.815	-13.192	502.007	323.942	164.873	-23.431	10.239	347.383	154.624			
2004	1.682.721	149.950	1.532.771	1.085.183	597.538	111.098	38.852	974.075	558.696			
2005	814.181	123.120	691.061	504.632	309.549	90.877	32.243	413.755	277.306			
2006	1.361.807	634.407	727.400	1.037.346	324.461	487.197	147.210	550.149	177.251			
2007	95.336	43.139	52.197	-16.264	111.600	-1.704	44.843	-14.560	66.757			
2008	-2.020.871	-317.779	-1.703.092	-1.805.734	-215.137	-273.081	-44.698	-1.532.653	-170.439			
2009	-2.579.400	-590.191	-1.989.209	-2.280.678	-298.722	-477.877	-112.314	-1.802.801	-186.408			
2010	395.313	-84.200	479.513	101.310	294.003	-82.363	-1.837	183.673	295.840			
2011	16.082	-118.051	134.133	-190.589	206.671	-91.464	-26.587	-99.125	233.258			
2012	-192.241	322.813	-515.054	-721.770	529.529	83.813	239.000	-805.583	290.529			
2013	551.623	-298.027	849.650	287.473	264.150	-144.055	-153.972	431.528	418.122			
2014	1.934.475	215.382	1.719.093	1.256.928	677.547	136.433	78.949	1.120.495	598.598			
2015	1.849.191	158.834	1.690.357	1.162.758	686.433	104.924	53.910	1.057.834	632.523			
2016	1.402.674	204.097	1.198.577	826.487	576.187	119.941	84.156	706.546	492.031			
2016	Feb	150.530	19.083	131.447	91.702	58.828	12.096	6.987	79.606	51.841		
	Mar	67.106	6.435	60.671	33.656	33.450	4.266	2.169	29.390	31.281		
	Abr	101.348	22.437	78.911	54.525	46.823	14.616	7.821	39.909	39.002		
	May	175.156	21.155	154.001	99.239	75.917	12.555	8.600	86.684	67.317		
	Jun	194.223	21.539	172.684	127.065	67.158	12.767	8.772	114.298	58.386		
	Jul	20.558	13.551	7.007	7.205	13.353	6.480	7.071	725	6.282		
	Ago	203.643	24.839	178.804	126.354	77.289	14.960	9.879	111.394	67.410		
	Sep	111.258	18.084	93.174	46.942	64.316	8.929	9.155	38.013	55.161		
	Oct.	106.750	15.178	91.572	72.196	34.554	8.468	6.710	63.728	27.844		
	Nov.	138.865	21.987	116.878	60.425	78.440	13.226	8.761	47.199	69.679		
	Dic.	104.103	14.436	89.667	77.576	26.527	7.688	6.748	69.888	19.779		
2017	Ene	236.663	24.550	212.113	174.742	61.921	14.647	9.903	160.095	52.018		
Variaciones anuales en porcentaje												
2002	0,9	-1,6	1,1	-0,7	7,4	-4,0	5,7	-0,4	7,6	-0,2	1,3	
2003	3,4	-1,0	3,9	2,9	5,6	-2,5	3,0	3,4	5,9	-0,4	0,4	
2004	11,5	11,8	11,4	9,4	19,1	12,0	11,2	9,2	20,1	0,0	1,5	
2005	5,0	8,7	4,6	4,0	8,3	8,8	8,4	3,6	8,3	0,3	0,7	
2006	7,9	41,1	4,7	7,9	8,0	43,3	35,2	4,6	4,9	2,8	0,0	
2007	0,5	2,0	0,3	-0,1	2,6	-0,1	7,9	-0,1	1,8	0,2	0,5	
2008	-10,9	-14,3	-10,4	-12,8	-4,8	-17,0	-7,3	-12,2	-4,4	-0,5	1,6	
2009	-15,5	-31,0	-13,5	-18,5	-7,0	-35,7	-19,9	-16,4	-5,1	-2,1	2,6	
2010	2,8	-6,4	3,8	1,0	7,4	-9,6	-0,4	2,0	8,5	-0,8	1,3	
2011	0,1	-9,6	1,0	-1,9	4,9	-11,8	-5,9	-1,1	6,1	-0,8	1,4	
2012	-1,3	29,1	-3,9	-7,2	11,9	12,2	56,3	-8,7	7,2	2,4	4,1	
2013	3,9	-20,8	6,6	3,1	5,3	-18,7	-23,2	5,1	9,7	-2,4	0,5	
2014	13,1	19,0	12,6	13,2	12,9	21,8	15,5	12,6	12,6	0,4	-0,1	
2015	11,1	11,8	11,0	10,8	11,6	13,8	9,2	10,5	11,9	0,1	0,2	
2016	7,6	13,5	7,0	6,9	8,7	13,8	13,1	6,4	8,2	0,5	0,4	
2016	Feb	12,3	15,9	11,9	11,4	14,0	16,9	14,4	10,8	13,9	0,3	
	Mar	4,7	4,5	4,7	3,6	6,5	5,2	3,5	3,5	6,9	0,0	
	Abr	7,0	18,2	6,0	5,9	9,1	21,0	14,5	4,7	8,5	0,9	
	May	11,1	17,0	10,6	9,8	13,6	17,7	16,0	9,2	13,3	0,4	
	Jun	11,3	17,0	10,8	11,7	10,5	17,3	16,5	11,3	10,0	0,4	
	Jul	1,1	10,9	0,4	0,6	2,0	8,7	14,3	0,1	1,0	0,7	
	Ago	16,3	30,9	15,3	15,6	17,6	31,2	30,5	14,6	16,5	0,8	
	Sep	6,2	11,8	5,7	4,1	9,7	10,9	12,9	3,6	9,4	0,5	
	Oct.	6,1	10,0	5,7	6,6	5,1	10,4	9,5	6,3	4,6	0,3	
	Nov.	8,7	16,5	7,9	5,7	14,3	17,6	15,1	4,8	14,2	0,6	
	Dic.	6,5	13,4	6,0	7,3	5,0	12,0	15,4				

Gráfico 18.- Nuevas contrataciones según duración

Cifras absolutas

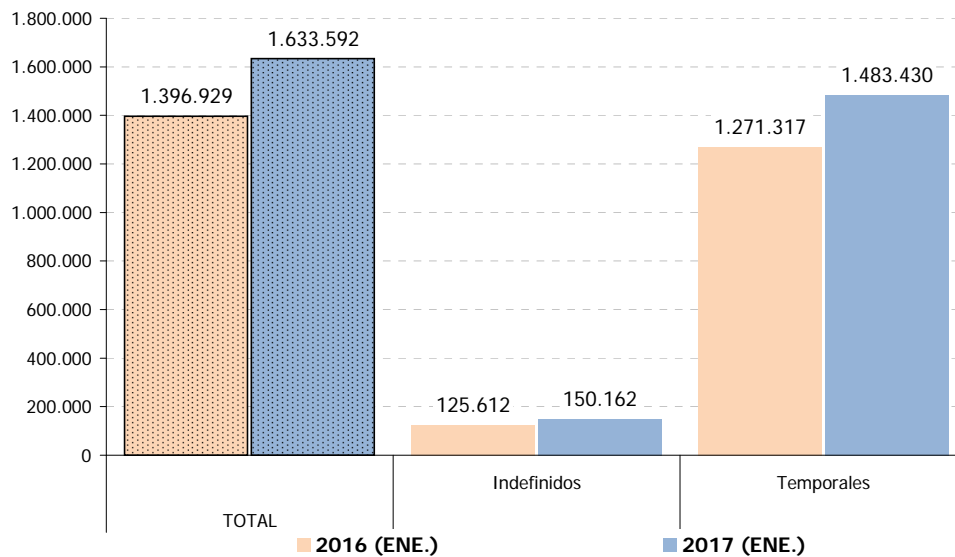

FUENTE: Servicio Público de Empleo Estatal. Estadística de Contratos Registrados.
A-INF TRIM\3.13.CREGDURC

Gráfico 18-bis.- Tasa de contratación indefinida.

% s/ Total nuevas contrataciones

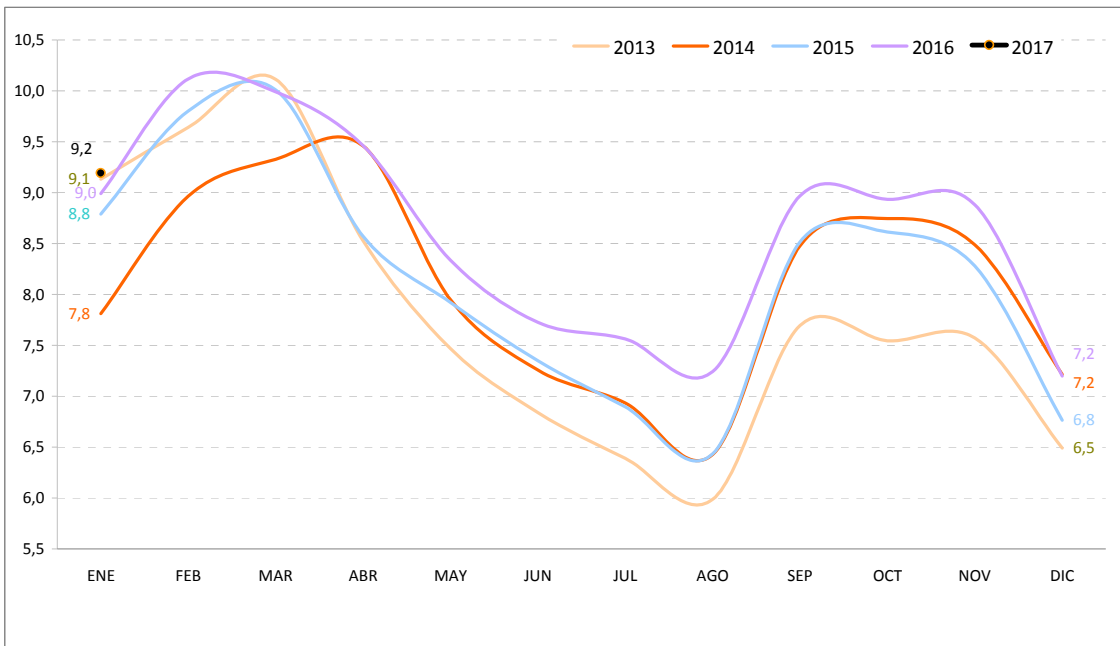

FUENTE: Servicio Público de Empleo Estatal. Estadística de Contratos Registrados.
A-INF TRIM\3.13.CREGDURC

Cuadro 3.14.- CONTRATOS REGISTRADOS SEGÚN SEXO POR DURACIÓN, TIPO DE JORNADA Y MODALIDAD DE CONTRATO

	VALORES ABSOLUTOS												VARIACIONES ANUALES Enero 2017 / Enero 2016					
	2015			2016			Enero 2016			Enero 2017			Cifras absolutas			En puntos porcentuales		
	AMBOS SEXOS	VARONES	MUJERES	AMBOS SEXOS	VARONES	MUJERES	AMBOS SEXOS	VARONES	MUJERES	AMBOS SEXOS	VARONES	MUJERES	AMBOS SEXOS	VARONES	MUJERES	AMBOS SEXOS	VARONES	MUJERES
TOTAL CONTRATOS	18.576.280	10.486.117	8.090.163	19.978.954	11.215.303	8.763.651	1.396.929	797.471	599.458	1.633.592	949.191	684.401	236.663	151.720	84.943	16,9	19,0	14,2
INDEFINIDOS	1.509.165	805.655	703.510	1.713.262	920.896	792.366	125.612	69.135	56.477	150.162	83.088	67.074	24.550	13.953	10.597	19,5	20,2	18,8
TIEMPO COMPLETO	866.917	537.523	329.394	986.858	615.672	371.186	78.754	49.759	28.995	93.401	59.915	33.486	14.647	10.156	4.491	18,6	20,4	15,5
Ordinarios	574.772	348.419	226.353	625.672	381.187	244.485	52.998	33.378	19.620	57.864	36.806	21.058	4.866	3.428	1.438	9,2	10,3	7,3
Fomento Cont.estable	292.145	189.104	103.041	361.186	234.485	126.701	25.756	16.381	9.375	35.537	23.109	12.428	9.781	6.728	3.053	38,0	41,1	32,6
Iniciales	4.753	3.289	1.464	5.629	3.904	1.725	384	263	121	540	365	175	156	102	54	40,6	38,8	44,6
Discapacitados	4.753	3.289	1.464	5.629	3.904	1.725	384	263	121	540	365	175	156	102	54	40,6	38,8	44,6
Convers. en indefinidos	287.392	185.815	101.577	355.557	230.581	124.976	25.372	16.118	9.254	34.997	22.744	12.253	9.625	6.626	2.999	37,9	41,1	32,4
TIEMPO PARCIAL	642.248	268.132	374.116	726.404	305.224	421.180	46.858	19.376	27.482	56.761	23.173	33.588	9.903	3.797	6.106	21,1	19,6	22,2
Ordinarios	447.568	187.399	260.169	495.678	209.894	285.784	31.644	13.250	18.394	36.332	15.368	20.964	4.688	2.118	2.570	14,8	16,0	14,0
Fomento Cont.estable	194.680	80.733	113.947	230.726	95.330	135.396	15.214	6.126	9.088	20.429	7.805	12.624	5.215	1.679	3.536	34,3	27,4	38,9
Iniciales	3.367	1.649	1.718	4.257	1.984	2.273	290	121	169	386	158	228	96	37	59	33,1	30,6	34,9
Discapacitados	3.367	1.649	1.718	4.257	1.984	2.273	290	121	169	386	158	228	96	37	59	33,1	30,6	34,9
Convers. en indefinidos	191.313	79.084	112.229	226.469	93.346	133.123	14.924	6.005	8.919	20.043	7.647	12.396	5.119	1.642	3.477	34,3	27,3	39,0
TEMPORALES	17.067.115	9.680.462	7.386.653	18.265.692	10.294.407	7.971.285	1.271.317	728.336	542.981	1.483.430	866.103	617.327	212.113	137.767	74.346	16,7	18,9	13,7
TIEMPO COMPLETO	11.098.117	7.162.768	3.935.349	11.804.663	7.602.896	4.201.767	879.093	569.097	309.996	1.039.188	687.134	352.054	160.095	118.037	42.058	18,2	20,7	13,6
Formación	174.923	87.330	87.593	46.384	21.445	24.939	5.322	2.648	2.674	6.028	2.649	3.379	706	1	705	13,3	0,0	26,4
Prácticas	61.369	35.117	26.252	73.603	41.023	32.580	5.265	2.897	2.368	5.563	3.136	2.427	298	239	59	5,7	8,2	2,5
Obra o servicio	5.137.530	3.755.416	1.382.114	5.416.876	3.936.540	1.480.336	406.203	292.584	113.619	493.261	362.358	130.903	87.058	69.774	17.284	21,4	23,8	15,2
Event. circuns.produc.	4.607.289	2.855.191	1.752.098	5.155.588	3.180.812	1.974.776	374.602	239.898	134.704	446.118	287.319	158.799	71.516	47.421	24.095	19,1	19,8	17,9
Interinidad	998.858	374.231	624.627	993.519	367.945	625.574	77.742	27.261	50.481	78.673	27.938	50.735	931	677	254	1,2	2,5	0,5
Discapacitados	11.907	8.369	3.538	13.323	9.515	3.808	1.024	736	288	1.243	903	340	219	167	52	21,4	22,7	18,1
Jubilación 64 años	724	260	464	783	259	524	70	28	42	81	28	53	11	0	11	15,7	0,0	26,2
Temporal de inserción	--	--	--	--	--	--	--	--	--	--	--	--	--	--	--	--	--	--
Relevo	6.521	4.475	2.046	6.674	4.437	2.237	546	347	199	529	339	190	-17	-8	-9	-3,1	-2,3	-4,5
Otros	98.996	42.379	56.617	97.913	40.920	56.993	8.319	2.698	5.621	7.692	2.464	5.228	-627	-234	-393	-7,5	-8,7	-7,0
TIEMPO PARCIAL	5.968.998	2.517.694	3.451.304	6.461.029	2.691.511	3.769.518	392.224	159.239	232.985	444.242	178.969	265.273	52.018	19.730	32.288	13,3	12,4	13,9
Obra o servicio	2.197.220	1.016.489	1.180.731	2.298.236	1.038.040	1.260.196	142.107	62.292	79.815	156.711	67.457	89.254	14.604	5.165	9.439	10,3	8,3	11,8
Event. circuns.produc.	3.115.111	1.355.754	1.759.357	3.486.005	1.504.269	1.981.736	200.725	86.023	114.702	232.841	99.422	133.419	32.116	13.399	18.717	16,0	15,6	16,3
Interinidad	582.881	107.182	475.699	597.827	108.576	489.251	43.716	7.952	35.764	48.270	8.724	39.546	4.554	772	3.782	10,4	9,7	10,6
Prácticas	21.517	7.478	14.039	23.800	8.284	15.516	1.546	550	996	1.745	657	1.088	199	107	92	12,9	19,5	9,2
Discapacitados	8.799	4.213	4.586	9.334	4.427	4.907	671	294	377	725	342	383	54	48	6	8,0	16,3	1,6
Temporal de inserción	--	--	--	--	--	--	--	--	--	--	--	--	--	--	--	--	--	--
Relevo	8.290	3.222	5.068	8.863	3.357	5.506	698	263	435	825	311	514	127	48	79	18,2	18,3	18,2
Jubilación parcial	26.155	18.075	8.080	29.287	19.929	9.358	2.340	1.577	763	2.643	1.766	877	303	189	114	12,9	12,0	14,9
Otros	9.025	5.281	3.744	7.677	4.629	3.048	421	288	133	482	290	192	61	2	59	14,5	0,7	44,4

FUENTE: Servicio Público de Empleo Estatal. Estadística de Contratos Registrados.

A-INF TRIM\3.14.TOTCONTR

Gráfico 19.- Nuevas contrataciones según modalidad

Distribución porcentual

ENERO 2017

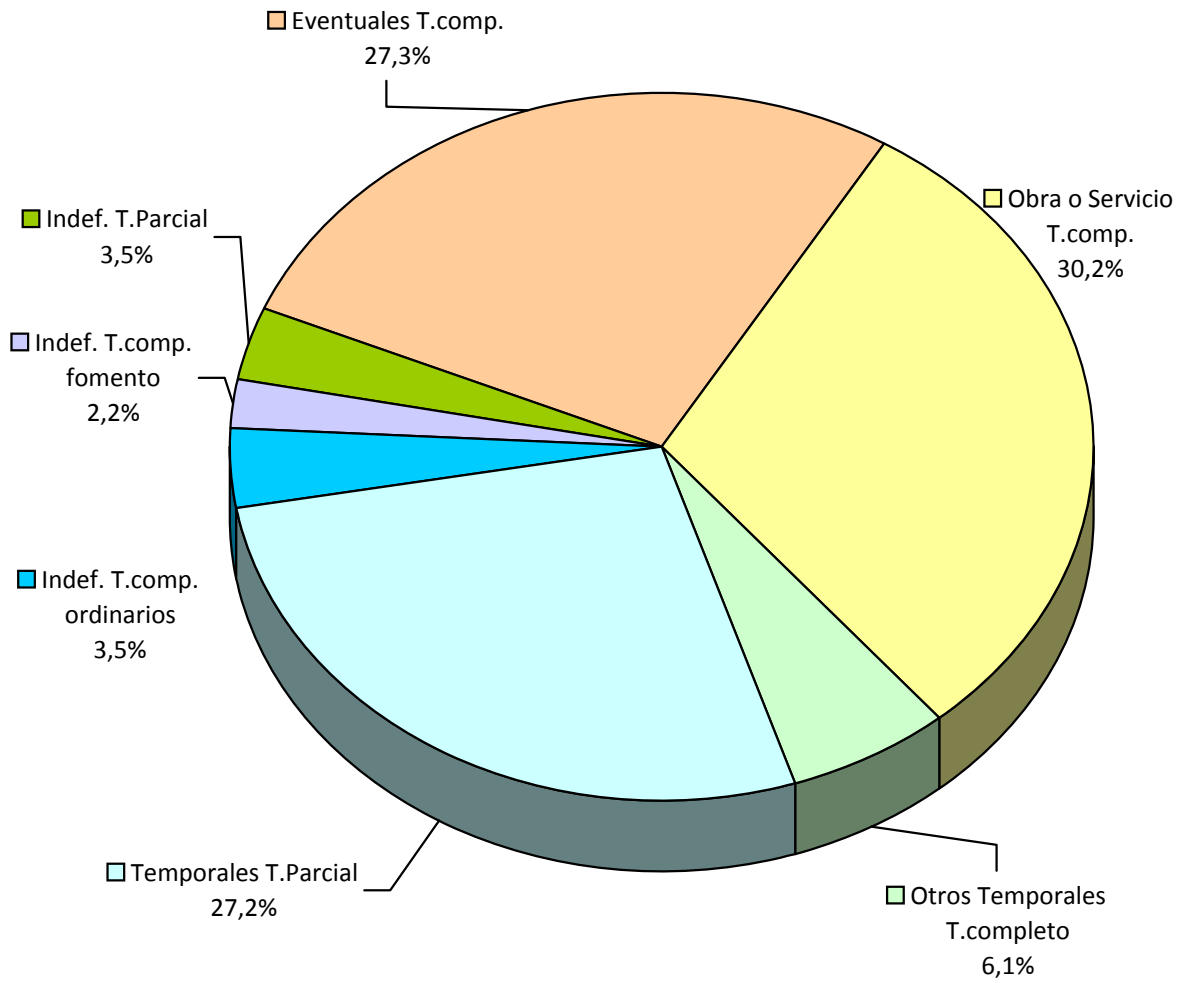

FUENTE: Servicio Público de Empleo Estatal. Estadística de Contratos Registrados.

A-INF TRIM\3.14.TOTCONTR

Gráfico 20.- Tipo de contratación según sexos.

Distribución porcentual

ENERO 2017

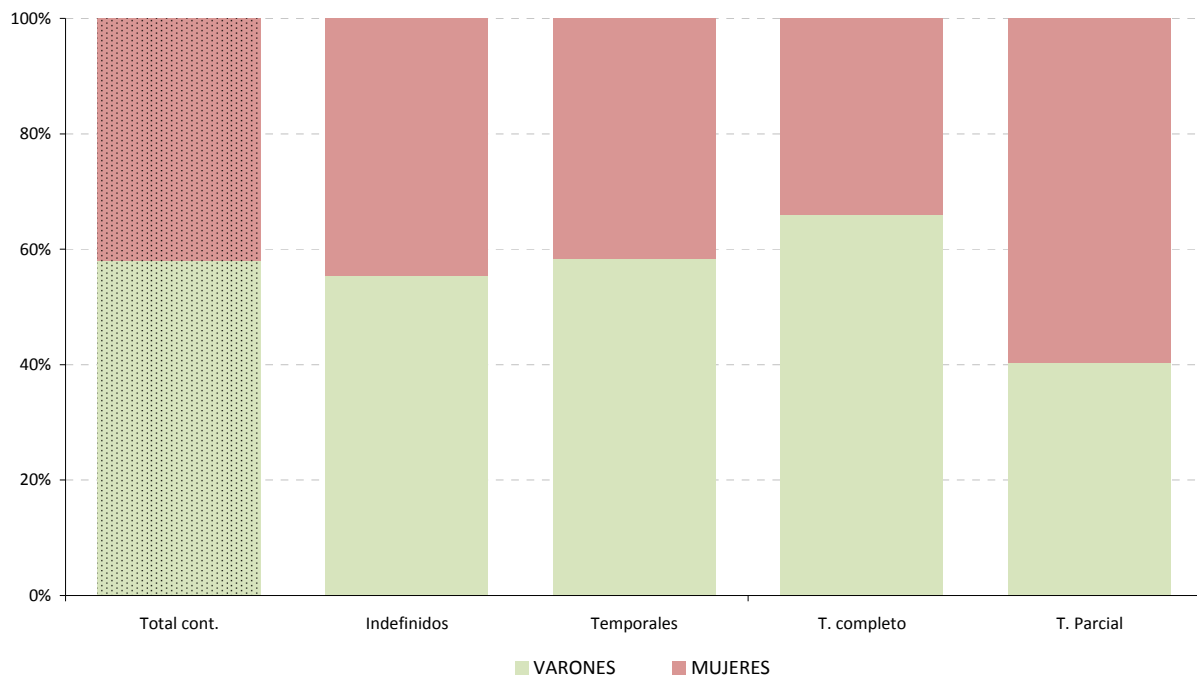

FUENTE: Servicio Público de Empleo Estatal. Estadística de Contratos Registrados.

A-INF TRIM\3.14.TOTCONTR

Gráfico 21.- Evolución de las nuevas contrataciones según modalidad

Cifras absolutas

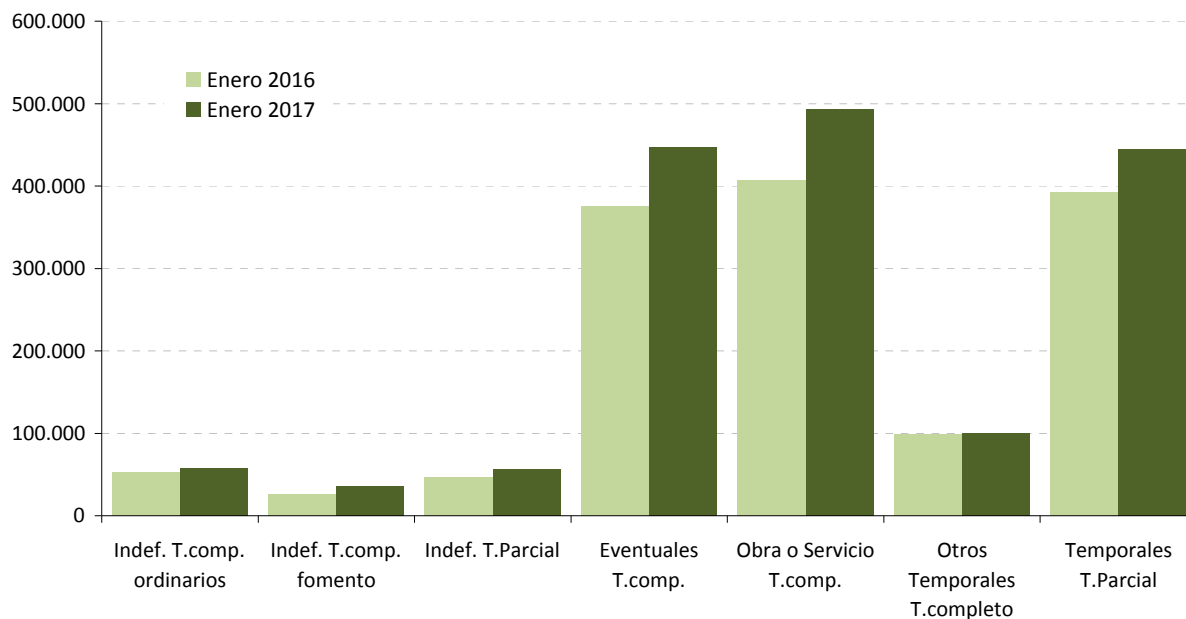

FUENTE: Servicio Público de Empleo Estatal. Estadística de Contratos Registrados.
A-INF TRIM\3.14.TOTCONTR

3.15.- EFECTIVOS LABORALES SEGÚN SEXO Y TAMAÑO DEL CENTRO

PERIODO	AMBOS SEXOS					VARONES					MUJERES				
	TOTAL	De 1 a 10 trabajadores	De 11 a 50 trabajadores	De 51 a 250 trabajadores	Más de 250 trabajadores	TOTAL	De 1 a 10 trabajadores	De 11 a 50 trabajadores	De 51 a 250 trabajadores	Más de 250 trabajadores	TOTAL	De 1 a 10 trabajadores	De 11 a 50 trabajadores	De 51 a 250 trabajadores	Más de 250 trabajadores
Valores absolutos en miles															
1996	7.900,6	2.454,5	2.157,7	1.528,4	1.760,0	5.273,9	1.564,0	1.539,4	1.043,3	1.127,5	2.626,7	890,5	618,4	485,2	632,5
1997	8.300,6	2.492,3	2.252,6	1.623,1	1.932,6	5.451,3	1.565,5	1.597,3	1.077,8	1.210,8	2.849,4	926,9	655,3	545,4	721,8
1998	8.891,2	2.587,5	2.437,1	1.800,9	2.065,7	5.772,6	1.609,8	1.711,5	1.190,3	1.261,0	3.118,5	977,7	725,6	610,6	804,7
1999	9.486,9	2.669,6	2.665,4	1.942,2	2.209,7	6.072,9	1.647,6	1.844,2	1.270,0	1.311,2	3.414,0	1.022,0	821,2	672,2	898,6
2000	10.149,7	2.798,2	2.877,9	2.104,3	2.369,3	6.409,3	1.694,6	1.969,6	1.371,4	1.373,8	3.740,4	1.103,6	908,4	732,9	995,6
2001	10.665,0	2.911,0	3.020,1	2.234,2	2.499,8	6.667,9	1.762,3	2.029,8	1.442,0	1.433,8	3.997,2	1.148,7	990,3	792,3	1.066,0
2002	11.010,4	2.998,5	3.115,9	2.332,4	2.563,6	6.800,7	1.803,2	2.081,6	1.480,3	1.435,6	4.209,8	1.195,3	1.034,4	852,1	1.128,0
2003	11.347,8	3.064,6	3.220,1	2.398,7	2.664,3	6.948,0	1.812,6	2.155,4	1.507,6	1.472,4	4.399,8	1.252,0	1.064,7	891,2	1.191,9
2004	11.736,1	3.159,8	3.323,0	2.505,4	2.747,8	7.110,5	1.848,3	2.218,0	1.556,2	1.487,9	4.625,5	1.311,5	1.105,0	949,1	1.259,9
2005	12.338,0	3.313,3	3.498,6	2.633,0	2.893,1	7.407,2	1.914,4	2.335,4	1.624,9	1.532,5	4.930,7	1.399,0	1.163,2	1.008,1	1.360,6
2006	12.990,5	3.467,0	3.656,2	2.794,9	3.072,5	7.720,4	1.982,9	2.426,6	1.712,6	1.598,3	5.270,2	1.484,1	1.229,6	1.082,3	1.474,2
2007	13.607,5	3.543,4	3.751,9	2.933,1	3.379,1	7.945,8	2.017,0	2.483,5	1.765,2	1.680,2	5.661,7	1.526,4	1.268,4	1.167,9	1.699,0
2008	13.212,1	3.497,4	3.531,3	2.766,5	3.417,0	7.497,6	1.964,6	2.251,9	1.616,9	1.664,2	5.714,5	1.532,7	1.279,4	1.149,6	1.752,8
2009	12.192,6	3.274,8	3.108,3	2.579,1	3.230,4	6.697,7	1.797,2	1.918,1	1.447,8	1.534,7	5.494,9	1.477,6	1.190,2	1.131,3	1.695,8
2010	11.899,0	3.179,8	2.959,6	2.569,7	3.189,9	6.443,6	1.714,6	1.798,3	1.422,5	1.508,3	5.455,4	1.465,2	1.161,3	1.147,3	1.681,7
2011	11.663,0	3.080,5	2.881,7	2.514,3	3.186,6	6.244,5	1.663,4	1.728,1	1.373,8	1.484,3	5.413,5	1.417,1	1.153,6	1.140,5	1.702,4
2012	11.213,9	2.984,6	2.695,0	2.419,4	3.115,0	5.921,9	1.595,9	1.593,5	1.286,3	1.446,1	5.292,1	1.388,7	1.101,5	1.133,1	1.668,8
2010															
IV Trim.	11.821,1	3.160,0	2.896,2	2.531,1	3.233,8	6.323,3	1.695,5	1.736,9	1.382,7	1.508,2	5.497,7	1.464,5	1.159,3	1.148,4	1.725,6
2011															
I Trim.	11.742,9	3.092,2	2.928,4	2.533,7	3.188,7	6.308,4	1.679,5	1.750,4	1.397,5	1.481,1	5.434,5	1.412,7	1.178,0	1.136,2	1.707,6
II Trim.	11.746,6	3.150,6	2.936,0	2.529,0	3.131,0	6.335,3	1.696,3	1.776,3	1.411,6	1.471,2	5.391,3	1.454,3	1.159,8	1.117,4	1.659,9
III Trim.	11.660,4	3.027,8	2.877,6	2.538,5	3.216,6	6.234,5	1.629,3	1.725,5	1.374,9	1.504,8	5.425,9	1.398,5	1.152,1	1.163,6	1.711,8
IV Trim.	11.501,9	3.051,3	2.884,6	2.455,9	3.210,1	6.099,6	1.648,5	1.660,1	1.311,2	1.479,9	5.402,3	1.402,8	1.124,5	1.144,7	1.730,2
2012															
I Trim.	11.346,4	2.999,5	2.751,5	2.460,5	3.134,9	5.997,8	1.617,2	1.629,3	1.304,3	1.447,0	5.348,6	1.382,3	1.122,2	1.156,2	1.687,8
II Trim.	11.363,8	3.066,8	2.783,1	2.390,9	3.123,0	6.055,9	1.638,0	1.656,8	1.289,6	1.471,6	5.307,9	1.428,8	1.126,4	1.101,3	1.651,4
III Trim.	11.229,3	2.952,2	2.681,0	2.456,8	3.139,4	5.932,1	1.582,3	1.585,1	1.303,6	1.461,1	5.297,2	1.369,8	1.095,9	1.153,2	1.678,3
IV Trim.	10.916,2	2.920,0	2.564,2	2.369,4	3.062,6	5.701,6	1.546,3	1.502,8	1.247,7	1.404,8	5.214,6	1.373,7	1.061,4	1.121,8	1.657,8
Variaciones con respecto al trimestre anterior en miles															
2011															
IV Trim.	-158,5	23,5	-93,0	-82,6	-6,5	-134,9	19,2	-65,4	-63,7	-24,9	-23,6	4,3	-27,6	-18,9	18,4
2012															
I Trim.	-155,5	-51,8	-33,1	4,6	-75,2	-101,8	-31,3	-30,8	-6,9	-32,9	-53,7	-20,5	-2,3	11,5	-42,4
II Trim.	17,4	67,3	31,6	-69,6	-11,9	58,1	20,8	27,5	-14,7	24,6	-40,7	46,5	4,2	-54,9	-36,4
III Trim.	-134,5	-114,6	-102,1	65,9	16,4	-123,8	-55,7	-71,7	14,0	-10,5	-10,7	-59,0	-30,5	51,9	26,9
IV Trim.	-313,1	-32,2	-116,8	-87,4	-76,8	-230,5	-36,0	-82,3	-55,9	-56,3	-82,6	3,9	-34,5	-31,4	-20,5
Variaciones con respecto al trimestre anterior en %															
2011															
IV Trim.	-1,4	0,8	-3,2	-3,3	-0,2	-2,2	1,2	-3,8	-4,6	-1,7	-0,4	0,3	-2,4	-1,6	1,1
2012															
I Trim.	-1,4	-1,7	-1,2	0,2	-2,3	-1,7	-1,9	-1,9	-0,5	-2,2	-1,0	-1,5	-0,2	1,0	-2,4
II Trim.	0,2	2,2	1,1	-2,8	-0,4	1,0	1,3	1,7	-1,1	1,7	-0,8	3,4	0,4	-4,8	-2,2
III Trim.	-1,2	-3,7	-3,7	2,8	0,5	-2,0	-3,4	-4,3	1,1	-0,7	-0,2	-4,1	-2,7	4,7	1,6
IV Trim.	-2,8	-1,1	-4,4	-3,6	-2,4	-3,9	-2,3	-5,2	-4,3	-3,9	-1,6	0,3	-3,1	-2,7	-1,2
Variaciones con respecto a igual periodo del año anterior en miles															
2001	515,4	112,8	142,2	129,9	130,5	258,6	67,8	60,2	70,6	60,0	256,8	45,1	81,9	59,3	70,4
2002	345,4	87,5	95,8	98,2	63,8	132,8	40,9	51,7	38,3	1,8	212,6	46,6	44,1	59,9	62,1
2003	337,4	66,1	104,2	66,3	100,7	147,3	9,4	73,9	27,2	36,9	190,0	56,8	30,3	39,1	63,9
2004	388,2	95,2	102,9	106,6	83,5	162,5	35,7	62,6	48,7	15,5	225,7	59,5	40,3	58,0	68,0
2005	601,9	153,5	175,5	127,6	145,3	296,7	66,1	117,4	68,6	44,6	305,2	87,4	58,1	59,0	100,6
2006	652,6	153,7	157,6	162,0	179,4	313,1	68,6	91,2	87,8	65,8	339,4	85,1	66,5	74,2	113,7
2007	617,0	76,4	95,7	138,2	306,6	225,5	34,1	56,9	52,6	81,9	391,5	42,4	38,8	85,6	224,7
2008	-395,4	-46,1	-220,6	-166,7	37,9	-448,2	-52,4	-231,6	-148,3	-16,0	52,9	6,3	11,0	-18,4	53,8
2009	-1.019,6	-222,6	-423,0	-187,4	-186,6	-799,9	-167,5	-333,7	-169,1	-129,6	-219,7	-55,1	-89,2	-18,2	-57,0
2010	-293,6	-95,0	-148,8	-9,4	-40,4	-254,2	-82,6	-119,8	-25,4	-26,4	-39,5	-12,4	-28,9	15,9	-14,1
2011	-236,0	-99,3	-77,9	-55,4	-3,3	-199,1	-51,2	-70,2	-48,7	-24,0	-41,9	-48,1	-7,7	-6,8	20,7
2012	-449,0	-95,9	-186,7	-94,9	-71,6	-322,6	-67,5	-134,6	-87,5	-38,1	-121,4	-28,4	-52,1	-7,3	-33,5
2010															
IV Trim.	-154,7	-53,1	-71,3	-5,6	-24,7	-158,9	-71,1	-61,5	-8,4	-17,9	4,1	18,0	-9,8	2,7	-6,8
2011															
I Trim.	-118,2	-52,0	-62,6	-29,9	26,3	-91,0	-6,6	-65,4	-10,9	-8,0	-27,2	-45,3	2,8	-19,0	34,3
II Trim.	-223,0	-78,6	-88,7	-40,9	-14,9	-221,2	-62,4	-69,2	-35,0	-34,6	-21,8	-16,3	-19,4	-5,9	19,9
III Trim.	-283,6	-158,0	-48,8	-75,7	-1,0	-260,5	-88,7	-69,5	-77,2	-25,1	-21,3	-69,3	20,7	1,5	24,1
IV Trim.	-319,2	-108,7	-111,6	-75,2	-23,7	-223,7	-47,0	-76,8	-71,5	-28,3	-95,4	-61,7	-34,8	-3,7	4,6
2012															
I Trim.	-396,5	-92,7	-176,9	-73,2	-53,8	-310,6	-62,3	-121,1	-93,2	-34,1	-85,9	-30,4	-55,8	20,0	-19,8
II Trim.	-382,8	-83,8	-152,9	-138,1	-8,0	-279,4	-58,3	-119,5	-122,0	0,4	-83,4	-25,5	-33,4	-16,1	-8,5
III Trim.	-431,1	-75,6	-196,6	-81,7	-77,2	-302,4	-47,0	-140,4	-71,3	-43,7	-128,7	-28,7	-56,2	-10,4	-33,5
IV Trim.	-585,7	-131,3	-220,4	-86,5	-147,5	-398,0	-102,2	-157,3	-63,5	-75,1	-187,7	-29,1	-63,1	-22,9	-72,4
Variaciones con respecto a igual periodo del año anterior en %															
2001	5,1	4,0	4,9	6,2	5,5	4,0	4,0	3,1	5,1	4,4	6,9	4,1	9,0	8,1	7,1
2002	3,2	3,0	3,2	4,4	2,6	2,0	2,3	2,5	2,7	0,1	5,3	4,1	4,5	7,6	5,8
2003	3,1	2,2	3,3	2,8	3,9	2,2	0,5	3,5	1,8	2,6	4,5	4,8	2,9	4,6	5,7
2004	3,4	3,1	3,2	4,4	3,1	2,3	2,0	2,9	3,2	1,1	5,1	4,8	3,8	6,5	5,7
2005	5,1	4,9	5,3	5,1	5,3	4,2	3,6	5,3	4,4	3,0	6,6	6,7	5,3	6,2	8,0
2006	5,3	4,6	4,5	6,2	6,2	4,2	3,6	3,9	5,4	4,3	6,9	6,1	5,7	7,4	8,4
2007	4,7	2,2	2,6	4,9	10,0	2,9	1,7	2,3	3,1	5,1	7,4	2,9	3,2	7,9	15,2
2008	-2,9	-1,3	-5,9	-5,7	1,1	-5,6	-2,6	-9,3	-8,4	-0,9	0,9	0,4	0,9	-1,6	3,2
2009	-7,7	-6,4	-12,0	-6,8	-5,5	-10,7	-8,5	-14,8	-10,5	-7,8	-3,8	-3,6	-7,0	-1,6	-3,3
2010	-2,4	-2,9	-4,8	-0,4	-1,3	-3,8	-4,6	-							

3.16.- EFECTIVOS LABORALES SEGÚN DURACIÓN DEL CONTRATO Y TAMAÑO DEL CENTRO

PERIODO	TOTAL					CONTRATO INDEFINIDO					CONTRATO TEMPORAL				
	Total	De 1 a 10 Trabajad.	De 11 a 50 Trabajad.	De 51 a 250 Trabajad.	Más 250 Trabajad.	Total	De 1 a 10 Trabajad.	De 11 a 50 Trabajad.	De 51 a 250 Trabajad.	Más 250 Trabajad.	Total	De 1 a 10 Trabajad.	De 11 a 50 Trabajad.	De 51 a 250 Trabajad.	Más 250 Trabajad.
Valores absolutos en miles															
1996	7.900,5	2.454,4	2.157,7	1.528,4	1.760,0	5.047,7	1.390,6	1.336,5	1.006,7	1.313,9	2.852,8	1.063,8	821,2	521,7	446,1
1997	8.300,6	2.492,3	2.252,6	1.623,1	1.932,6	5.209,9	1.407,2	1.332,8	1.046,3	1.423,6	3.090,8	1.085,1	919,8	576,9	509,0
1998	8.891,2	2.587,5	2.437,1	1.800,9	2.065,7	5.571,2	1.542,8	1.398,3	1.113,2	1.517,0	3.320,0	1.044,6	1.038,9	687,7	548,8
1999	9.486,9	2.669,5	2.665,4	1.942,2	2.209,7	5.997,1	1.676,5	1.542,5	1.199,9	1.578,2	3.489,8	993,1	1.122,9	742,3	631,6
2000	10.149,7	2.798,2	2.877,9	2.104,3	2.369,3	6.411,4	1.812,1	1.673,5	1.275,5	1.650,4	3.738,3	986,1	1.204,5	828,9	719,0
2001	10.665,0	2.911,0	3.020,1	2.234,2	2.499,8	6.858,4	1.909,7	1.788,1	1.380,2	1.780,5	3.806,7	1.001,3	1.232,0	854,1	719,3
2002	11.010,4	2.998,5	3.115,9	2.332,4	2.563,6	7.127,8	1.992,1	1.871,5	1.466,2	1.798,1	3.882,6	1.006,4	1.244,5	866,3	765,5
2003	11.347,8	3.064,6	3.220,1	2.398,7	2.664,3	7.397,2	2.053,2	1.981,8	1.501,8	1.860,4	3.950,6	1.011,4	1.238,3	897,0	803,9
2004	11.736,1	3.159,8	3.323,1	2.505,4	2.747,9	7.676,2	2.129,2	2.051,9	1.575,8	1.919,4	4.059,8	1.030,6	1.271,2	929,6	828,5
2005	12.338,0	3.313,3	3.498,6	2.633,0	2.893,1	8.021,6	2.186,8	2.152,4	1.680,0	2.002,6	4.316,3	1.126,6	1.346,2	953,0	890,5
2006	12.990,5	3.467,0	3.656,2	2.794,9	3.072,5	8.546,9	2.328,9	2.314,8	1.787,8	2.115,4	4.443,7	1.138,1	1.341,4	1.007,2	957,1
2007	13.607,5	3.543,4	3.751,8	2.933,1	3.379,1	9.226,5	2.490,8	2.474,4	1.938,3	2.322,9	4.381,0	1.052,6	1.277,4	994,8	1.056,1
2008	13.212,1	3.497,4	3.531,3	2.766,5	3.417,0	9.269,4	2.518,9	2.426,4	1.923,0	2.401,3	3.942,7	978,5	1.104,9	843,5	1.015,8
2009	12.192,6	3.274,8	3.108,3	2.579,1	3.230,4	9.023,8	2.479,6	2.276,7	1.906,3	2.361,3	3.168,8	795,2	831,7	672,9	869,1
2010	11.899,0	3.179,8	2.959,6	2.569,7	3.187,4	8.865,8	2.424,6	2.177,3	1.905,6	2.358,4	3.033,1	755,2	782,3	664,1	831,5
2011	11.663,0	3.080,5	2.881,7	2.514,3	3.186,6	8.788,7	2.381,5	2.152,9	1.874,4	2.379,9	2.874,3	699,0	728,8	639,9	806,7
2012	11.213,9	2.984,6	2.695,0	2.419,4	3.115,0	8.685,8	2.369,6	2.089,4	1.847,3	2.379,4	2.528,1	615,0	605,5	572,0	735,5
2010															
IV Trim.	11.821,1	3.160,0	2.896,2	2.531,1	3.223,8	8.868,9	2.426,4	2.150,1	1.893,3	2.399,1	2.952,1	733,6	746,1	637,8	834,6
2011															
I Trim.	11.742,9	3.092,2	2.928,4	2.533,7	3.188,7	8.800,6	2.361,3	2.173,1	1.884,1	2.382,0	2.942,4	730,9	755,2	649,6	806,6
II Trim.	11.746,6	3.150,6	2.936,0	2.529,0	3.131,0	8.763,3	2.404,2	2.171,1	1.866,4	2.321,7	2.983,3	746,4	765,0	662,6	809,4
III Trim.	11.660,4	3.027,8	2.877,6	2.538,5	3.216,6	8.782,3	2.349,1	2.141,8	1.884,6	2.406,8	2.878,1	678,7	735,8	653,9	809,8
IV Trim.	11.501,9	3.051,3	2.784,6	2.455,9	3.210,1	8.808,5	2.411,2	2.125,6	1.862,4	2.409,2	2.693,4	640,1	659,0	593,5	800,9
2012															
I Trim.	11.346,4	2.999,5	2.751,5	2.460,5	3.134,9	8.742,3	2.381,8	2.109,0	1.875,5	2.376,0	2.604,1	617,7	642,5	585,1	758,9
II Trim.	11.363,8	3.066,8	2.783,1	2.390,9	3.123,0	8.736,9	2.423,0	2.140,4	1.816,1	2.357,4	2.627,0	643,9	642,7	574,7	765,6
III Trim.	11.229,3	2.952,2	2.681,0	2.456,8	3.139,4	8.708,2	2.342,2	2.077,0	1.869,5	2.419,5	2.521,1	609,9	604,0	587,3	719,9
IV Trim.	10.916,2	2.920,0	2.564,2	2.369,4	3.062,6	8.556,0	2.331,6	2.031,3	1.828,3	2.364,9	2.360,2	588,4	532,9	541,1	697,8
Variaciones con respecto al trimestre anterior en miles															
2011															
IV Trim.	-158,5	23,5	-93,0	-82,6	-6,5	26,2	62,1	-16,2	-22,2	2,4	-184,7	-38,6	-76,8	-60,4	-8,9
2012															
I Trim.	-155,5	-51,8	-33,1	4,6	-75,2	-66,2	-29,4	-16,6	13,1	-33,2	-89,3	-22,4	-16,5	-8,4	-42,0
II Trim.	17,4	67,3	31,6	-69,6	-11,9	-5,4	41,2	31,4	-59,4	-18,6	22,9	26,2	0,2	-10,4	6,7
III Trim.	-134,5	-114,6	-102,1	65,9	16,4	-28,7	-80,8	-63,4	53,4	62,1	-105,9	-34,0	-38,7	12,6	-45,7
IV Trim.	-313,1	-32,2	-116,8	-87,4	-76,8	-152,2	-10,6	-45,7	-41,2	-54,6	-160,9	-21,5	-71,1	-46,2	-22,1
Variaciones con respecto al trimestre anterior en porcentaje															
2011															
IV Trim.	-1,4	0,8	-3,2	-3,3	-0,2	0,3	2,6	-0,8	-1,2	0,1	-6,4	-5,7	-10,4	-9,2	-1,1
2012															
I Trim.	-1,4	-1,7	-1,2	0,2	-2,3	-0,8	-1,2	-0,8	0,7	-1,4	-3,3	-3,5	-2,5	-1,4	-5,2
II Trim.	0,2	2,2	1,1	-2,8	-0,4	-0,1	1,7	1,5	-3,2	-0,8	0,9	4,2	0,0	-1,8	0,9
III Trim.	-1,2	-3,7	-3,7	2,8	0,5	-0,3	-3,3	-3,0	2,9	2,6	-4,0	-5,3	-6,0	2,2	-6,0
IV Trim.	-2,8	-1,1	-4,4	-3,6	-2,4	-1,7	-0,5	-2,2	-2,2	-2,3	-6,4	-3,5	-11,8	-7,9	-3,1
Variaciones con respecto a igual periodo del año anterior en miles															
2001	515,4	112,8	142,2	129,9	130,5	447,0	97,6	114,6	104,7	130,1	68,3	15,2	27,6	25,2	0,4
2002	345,4	87,5	95,8	98,2	63,8	269,4	82,5	83,3	86,0	17,6	76,0	5,1	12,4	12,2	46,2
2003	337,4	66,1	104,2	66,3	100,7	269,4	61,1	110,4	35,6	62,3	68,0	5,0	-6,2	30,7	38,4
2004	388,2	95,2	102,9	106,6	83,5	279,0	75,9	70,1	74,0	59,0	109,3	19,2	32,9	32,6	24,6
2005	601,9	153,5	175,5	127,6	145,3	345,4	57,6	100,5	104,2	83,2	256,5	96,0	75,0	23,4	62,0
2006	652,6	153,7	157,6	162,0	179,4	525,2	142,2	162,4	107,8	112,8	127,3	11,5	-4,8	54,2	66,6
2007	617,0	76,4	95,7	138,2	306,6	679,6	161,9	159,6	150,6	207,6	-62,7	-85,5	-64,0	-12,4	99,0
2008	-395,3	-46,1	-220,6	-166,6	37,9	42,9	28,1	-48,0	-15,4	78,3	-438,3	-74,1	-172,6	-151,3	-40,4
2009	-1.019,6	-222,6	-422,9	-187,4	-186,6	-245,6	-39,3	-149,8	-16,7	-39,9	-773,9	-183,3	-273,2	-170,6	-146,7
2010	-293,6	-95,0	-148,8	-9,4	-42,9	-158,0	-54,9	-99,4	-0,7	-2,9	-135,7	-40,0	-49,4	-8,8	-37,6
2011	-236,0	-99,3	-77,9	-55,4	-0,8	-77,2	-43,2	-24,3	-31,2	21,5	-158,8	-56,2	-53,6	-24,2	-24,8
2012	-449,0	-95,9	-186,7	-94,9	-71,6	-102,8	-11,8	-63,5	-27,0	-0,5	-346,2	-84,0	-123,2	-67,9	-71,1
2010															
IV Trim.	-154,7	-53,1	-71,3	-5,6	-34,7	-82,4	-33,9	-49,0	-11,9	12,3	-72,4	-19,2	-22,3	6,2	-37,1
2011															
I Trim.	-118,2	-52,0	-62,6	-29,9	26,3	-74,7	-66,9	-44,9	-10,7	47,7	-43,5	14,9	-17,8	-19,2	-21,5
II Trim.	-223,0	-78,6	-88,7	-40,9	-14,9	-52,2	-23,0	-12,2	-19,2	2,3	-170,8	-55,6	-76,3	-21,7	-17,1
III Trim.	-283,6	-158,0	-48,8	-75,7	-1,0	-121,3	-67,6	-15,8	-64,0	26,0	-162,2	-90,4	-33,0	-11,7	-27,0
IV Trim.	-319,2	-108,7	-111,6	-75,2	-13,7	-60,4	-15,2	-24,5	-30,9	10,1	-258,7	-93,5	-87,1	-44,3	-33,7
2012															
I Trim.	-396,5	-92,7	-176,9	-73,2	-53,8	-58,3	20,5	-64,1	-8,6	-6,0	-338,3	-113,2	-112,7	-64,5	-47,7
II Trim.	-382,8	-83,8	-152,9	-138,1	-8,0	-26,4	18,8	-30,7	-50,3	35,7	-356,3	-102,5	-122,3	-87,9	-43,8
III Trim.	-431,1	-75,6	-196,6	-81,7	-77,2	-74,1	-6,9	-64,8	-15,1	12,7	-357,0	-68,8	-131,8	-66,6	-89,9
IV Trim.	-585,7	-131,3	-220,4	-86,5	-147,5	-252,5	-79,6	-94,3	-34,1	-44,3	-333,2	-51,7	-126,1	-52,4	-103,1
Variaciones con respecto a igual periodo del año anterior en porcentaje															
2001	5,1	4,0	4,9	6,2	5,5	7,0	5,4	6,8	8,2	7,9	1,8	1,5	2,3	3,0	0,1
2002	3,2	3,0	3,2	4,4	2,6	3,9	4,3	4,7	6,2	1,0	2,0	0,5	1,0	1,4	6,4
2003	3,1	2,2	3,3	2,8	3,9	3,8	3,1	5,9	2,4	3,5	1,8	0,5	-0,5	3,5	5,0
2004	3,4	3,1	3,2	4,4	3,1	3,8	3,7	3,5	4,9	3,2	2,8	1,9	2,7	3,6	3,1
2005	5,1	4,9	5,3	5,1	5,3	4,5	2,7	4,9	6,6	4,3	6,3	9,3	5,9	2,5	7,5
2006	5,3	4,6	4,5	6,2	6,2	6,5	6,5	7,5	6,4	5,6	3,0	1,0	-0,4	5,7	7,5
2007	4,7	2,2	2,6	4,9	10,0	8,0	7,0	6,9	8,4	9,8	-1,4	-7,5	-4,8	-1,2	10,3
2008	-2,9	-1,3	-5,9	-5,7	1,1	0,5	1,1	-1,9	-0,8	3,4	-10,0	-7,0	-13,5	-15,2	-3,8
2009	-7,7	-6,4	-12,0	-6,8	-5,5	-2,6	-6,2	-0,9	-1,7	-19,6	-18,7	-24,7	-24,7	-20,2	-14,4
2010	-2,4	-2,9	-4,8	-0,4	-1,3	-1,8	-2,2	-4,4	0,0	-0,1	-4,3	-5,0	-5,9	-1,3	-4,3
2011															

3.17.- EFECTIVOS LABORALES SEGÚN TIPO DE JORNADA Y TAMAÑO DEL CENTRO

PERIODO	TOTAL					TIEMPO COMPLETO					TIEMPO PARCIAL				
	TOTAL	De 1 a 10 trabajadores	De 11 a 50 trabajadores	De 51 a 250 trabajadores	Más de 250 trabajadores	TOTAL	De 1 a 10 trabajadores	De 11 a 50 trabajadores	De 51 a 250 trabajadores	Más de 250 trabajadores	TOTAL	De 1 a 10 trabajadores	De 11 a 50 trabajadores	De 51 a 250 trabajadores	Más de 250 trabajadores
Valores absolutos en miles															
1996	7.900,6	2.454,5	2.157,7	1.528,4	1.760,0	7.118,0	2.063,9	1.990,3	1.416,5	1.647,4	782,6	390,6	167,5	111,9	112,6
1997	8.300,6	2.492,3	2.252,6	1.623,1	1.932,6	7.369,0	2.054,6	2.046,4	1.476,3	1.791,7	931,7	437,8	206,2	146,9	140,9
1998	8.891,2	2.587,5	2.437,1	1.800,9	2.065,7	7.775,9	2.100,1	2.183,2	1.604,1	1.888,6	1.115,2	487,4	253,9	196,8	177,2
1999	9.486,9	2.669,6	2.665,4	1.942,2	2.209,7	8.287,1	2.167,7	2.391,2	1.735,5	1.992,8	1.199,8	502,0	274,2	206,7	217,0
2000	10.149,7	2.798,2	2.877,9	2.104,3	2.369,3	8.879,6	2.273,1	2.585,0	1.881,2	2.140,4	1.270,1	525,0	293,0	223,1	228,9
2001	10.665,0	2.911,0	3.020,1	2.234,2	2.499,8	9.280,0	2.374,5	2.687,7	1.986,0	2.231,8	1.385,1	536,4	332,5	248,3	267,9
2002	11.010,4	2.998,5	3.115,9	2.332,4	2.563,6	9.489,2	2.433,1	2.756,5	2.046,4	2.253,2	1.521,3	565,4	359,5	286,0	310,4
2003	11.347,8	3.064,6	3.220,1	2.398,7	2.664,3	9.719,4	2.446,8	2.858,1	2.090,2	2.324,4	1.628,4	617,9	362,0	308,6	339,9
2004	11.736,1	3.159,8	3.323,0	2.505,4	2.747,8	9.988,4	2.505,7	2.931,7	2.174,9	2.376,2	1.747,7	654,1	391,4	330,5	371,7
2005	12.338,0	3.313,3	3.498,6	2.633,0	2.893,1	10.439,6	2.615,7	3.087,1	2.274,3	2.462,5	1.898,4	697,7	411,5	358,6	430,6
2006	12.990,5	3.467,0	3.656,2	2.794,9	3.072,5	10.982,5	2.747,3	3.220,7	2.411,9	2.602,8	2.008,0	719,7	435,5	383,1	469,7
2007	13.076,3	3.543,4	3.751,8	2.933,1	3.379,1	11.420,9	2.810,5	3.283,8	2.498,2	2.828,4	2.186,6	732,9	468,1	434,9	550,7
2008	13.212,1	3.497,4	3.531,3	2.766,5	3.417,0	10.983,0	2.768,2	3.052,7	2.328,4	2.833,7	2.229,1	729,2	478,6	438,1	583,3
2009	12.192,6	3.274,8	3.108,3	2.579,1	3.230,4	9.921,0	2.499,5	2.639,6	2.117,3	2.664,6	2.271,6	775,3	468,8	461,9	565,8
2010	11.899,0	3.179,8	2.959,6	2.569,7	3.189,9	9.517,3	2.369,9	2.453,7	2.079,3	2.614,4	2.381,6	809,9	505,9	490,4	575,5
2011	11.663,0	3.080,5	2.881,7	2.514,3	3.186,6	9.205,3	2.252,0	2.347,2	2.016,7	2.589,4	2.457,7	828,5	534,5	497,6	597,2
2012	11.213,9	2.984,6	2.695,0	2.419,4	3.115,0	8.743,3	2.143,3	2.159,0	1.907,9	2.533,1	2.470,7	841,3	536,0	511,6	581,9
2010															
IV Trim.	11.821,1	3.160,0	2.896,2	2.531,1	3.233,8	9.372,3	2.333,5	2.381,8	2.035,1	2.621,9	2.448,8	826,5	514,4	496,0	611,9
2011															
I Trim.	11.742,9	3.092,2	2.928,4	2.533,7	3.188,7	9.247,4	2.263,3	2.380,7	2.028,2	2.575,2	2.495,5	828,9	547,7	505,5	613,5
II Trim.	11.746,6	3.150,6	2.936,0	2.529,0	3.131,0	9.318,3	2.307,2	2.403,4	2.055,2	2.552,6	2.428,3	843,4	532,7	473,8	578,4
III Trim.	11.660,4	3.027,8	2.877,6	2.538,5	3.216,6	9.235,0	2.219,7	2.341,8	2.037,8	2.635,8	2.425,4	808,1	535,8	500,7	580,8
IV Trim.	11.501,9	3.051,3	2.784,6	2.455,9	3.210,1	9.205,5	2.217,9	2.262,8	1.945,6	2.594,1	2.481,4	833,4	521,8	510,3	616,0
2012															
I Trim.	11.346,4	2.999,5	2.751,5	2.460,5	3.134,9	8.856,8	2.184,1	2.215,2	1.926,7	2.530,9	2.489,6	815,4	536,3	533,9	604,0
II Trim.	11.363,8	3.066,8	2.783,1	2.390,9	3.123,0	8.941,5	2.220,2	2.236,5	1.918,7	2.566,0	2.422,4	846,6	546,6	472,2	557,0
III Trim.	11.229,3	2.952,2	2.681,0	2.456,8	3.139,4	8.750,8	2.112,3	2.140,7	1.929,8	2.567,9	2.478,5	839,8	540,3	527,0	571,5
IV Trim.	10.916,2	2.920,0	2.564,2	2.369,4	3.062,6	8.424,1	2.056,7	2.043,6	1.856,3	2.467,6	2.492,1	863,3	520,6	513,2	595,1
Variaciones con respecto al trimestre anterior en miles															
2011															
IV Trim.	-158,5	23,5	-93,0	-82,6	-6,5	-214,5	-1,8	-79,0	-92,2	-41,7	56,0	25,3	-14,0	9,6	35,2
2012															
I Trim.	-155,5	-51,8	-33,1	4,6	-75,2	-163,7	-33,8	-47,6	-18,9	-63,2	8,2	-18,0	14,5	23,6	-12,0
II Trim.	17,4	67,3	31,6	-69,6	-11,9	84,7	36,1	21,3	-8,0	35,1	-67,2	31,2	10,3	-61,7	-47,0
III Trim.	-134,5	-114,6	-102,1	65,9	16,4	-190,7	-107,9	-95,8	11,1	1,9	56,1	-6,8	-6,3	54,8	14,5
IV Trim.	-313,1	-32,2	-116,8	-87,4	-76,8	-326,7	-55,6	-97,1	-73,5	-100,3	13,6	23,5	-19,7	-13,8	23,6
Variaciones con respecto al trimestre anterior en %															
2011															
IV Trim.	-1,4	0,8	-3,2	-3,3	-0,2	-2,3	-0,1	-3,4	-4,5	-1,6	2,3	3,1	-2,6	1,9	6,1
2012															
I Trim.	-1,4	-1,7	-1,2	0,2	-2,3	-1,8	-1,5	-2,1	-1,0	-2,4	0,3	-2,2	2,8	4,6	-1,9
II Trim.	0,2	2,2	1,1	-2,8	-0,4	1,0	1,7	1,0	-0,4	1,4	-2,7	3,8	1,9	-11,6	-7,8
III Trim.	-1,2	-3,7	-3,7	2,8	0,5	-2,1	-4,9	-4,3	0,6	0,1	2,3	-0,8	-1,2	11,6	2,6
IV Trim.	-2,8	-1,1	-4,4	-3,6	-2,4	-3,7	-2,6	-4,5	-3,8	-3,9	0,5	2,8	-3,6	-2,6	4,1
Variaciones con respecto a igual periodo del año anterior en miles															
2001	515,4	112,8	142,2	129,9	130,5	400,4	101,5	102,7	104,8	91,4	115,0	11,4	39,5	25,2	39,0
2002	345,4	87,5	95,8	98,2	63,8	209,1	58,5	68,9	60,5	21,4	136,2	29,0	27,0	37,7	42,5
2003	337,4	66,1	104,2	66,3	100,7	230,3	13,7	101,6	43,8	71,2	107,1	52,5	2,6	22,6	29,5
2004	388,2	95,2	102,9	106,6	83,5	269,0	58,9	73,6	84,7	51,7	119,3	36,2	29,3	21,9	31,8
2005	601,9	153,5	175,5	127,6	145,3	451,2	110,0	155,4	99,4	86,4	150,7	43,6	20,1	28,2	58,8
2006	652,6	153,7	157,6	162,0	179,4	542,9	131,6	133,6	137,5	140,2	109,7	22,1	24,0	24,4	39,2
2007	617,0	76,4	95,7	138,2	306,6	438,4	63,3	63,1	86,3	225,7	178,6	13,2	32,6	51,9	81,0
2008	-395,4	-46,0	-220,6	-166,7	37,9	-437,9	-42,4	-231,1	-169,8	5,3	42,6	-3,7	10,5	3,2	32,6
2009	-1.019,6	-222,6	-423,0	-187,4	-186,6	-1.062,0	-268,7	-413,1	-211,1	-169,1	42,5	46,1	-9,8	23,8	-17,5
2010	-293,6	-95,0	-148,8	-9,4	-40,4	-403,7	-129,6	-185,9	-38,0	-50,2	110,0	34,7	37,1	28,5	9,8
2011	-236,0	-99,3	-77,9	-55,4	-3,3	-312,0	-117,9	-106,5	-62,6	-25,0	76,0	18,5	28,7	7,2	21,7
2012	-449,0	-95,9	-186,7	-94,9	-71,6	-462,0	-108,7	-188,2	-108,8	-56,3	13,0	12,8	1,5	14,0	-15,3
2010															
IV Trim.	-154,7	-53,1	-71,3	-5,6	-24,7	-261,5	-104,7	-97,3	-16,6	-42,9	106,7	51,6	25,9	10,9	18,3
2011															
I Trim.	-118,2	-52,0	-62,6	-29,9	26,3	-213,1	-86,0	-86,5	-37,9	-2,8	94,9	34,0	23,9	8,0	29,1
II Trim.	-223,0	-78,6	-88,7	-40,9	-14,9	-329,7	-119,7	-117,5	-41,7	-50,6	106,7	41,1	29,0	0,9	35,7
III Trim.	-283,6	-158,0	-48,8	-75,7	-1,0	-353,5	-150,2	-103,1	-81,4	-18,7	69,9	-7,9	54,3	5,7	17,8
IV Trim.	-319,2	-108,7	-111,6	-75,2	-23,7	-351,8	-115,6	-119,0	-89,5	-27,8	32,6	6,9	7,4	14,3	4,1
2012															
I Trim.	-396,5	-92,7	-176,9	-73,2	-53,8	-390,6	-79,2	-165,5	-101,5	-44,3	-5,9	-13,5	-11,4	28,4	-9,5
II Trim.	-382,8	-83,8	-152,9	-138,1	-8,0	-376,8	-87,0	-166,9	-136,5	13,4	-5,9	3,2	13,9	-1,6	-21,4
III Trim.	-431,1	-75,6	-196,6	-81,7	-77,2	-484,2	-107,4	-201,1	-108,0	-67,9	53,1	31,7	4,5	26,3	-9,3
IV Trim.	-585,7	-131,3	-220,4	-147,5	-147,5	-596,4	-161,2	-219,2	-89,3	-126,5	10,7	29,9	-1,2	2,9	-20,9
Variaciones con respecto a igual periodo del año anterior en %															
2001	5,1	4,0	4,9	6,2	5,5	4,5	4,5	4,0	5,6	4,3	9,1	2,2	13,5	11,3	17,0
2002	3,2	3,0	3,2	4,4	2,6	2,3	2,5	2,6	3,0	1,0	9,8	5,4	8,1	15,2	15,9
2003	3,1	2,2	3,3	2,8	3,9	2,4	0,6	3,7	2,1	3,2	7,0	9,3	0,7	7,9	9,5
2004	3,4	3,1	3,2	4,4	3,1	2,8	2,4	2,6	4,1	2,2	7,3	5,9	8,1	7,1	9,4
2005	5,1	4,9	5,3	5,1	5,3	4,5	4,4	5,3	4,6	3,6	8,6	6,7	5,1	8,5	15,8
2006	5,3	4,6	4,5	6,2	6,2	5,2	5,0	4,3	6,0	5,7	5,8	3,2	5,8	6,8	9,1
2007	4,7	2,2	2,6	4,9	10,0	4,0	2,3	2,0	3,6	8,7	8,9	1,8	7,5	13,5	17,2
2008	-2,9	-1,3	-5,9	-5,7	1,1	-3,8	-1,5	-7,0	-6,8	0,2	1,9	-0,5	2,2	0,7	5,9
2009	-7,7	-6,4	-12,0	-6,8	-5,5	-9,7	-9,7	-13,5	-9,1	-6,0	1,9	6,3	-2,0	5,4	-3,0
2010	-2,4	-2,9	-4,8	-0,4	-1,3	-4,1	-5,2	-7,0	-1,8	-1,9	4,8	4,5	7,9	6,2	1,7
2011	-2,0	-3,1	-2,6	-2,2	-0,1	-3,3	-5,								

3.18.- PROPORCIÓN DE EFECTIVOS LABORALES SEGÚN DURACIÓN DEL CONTRATO Y TIPO DE JORNADA, POR TAMAÑO DEL CENTRO

PERIODO	DURACIÓN DEL CONTRATO								TIPO DE JORNADA							
	CONTRATO INDEFINIDO				CONTRATO TEMPORAL				TIEMPO COMPLETO				TIEMPO PARCIAL			
	De 1 a 10 Trabajadores	De 11 a 50 Trabajadores	De 51 a 250 Trabajadores	Más 250 Trabajadores	De 1 a 10 Trabajadores	De 11 a 50 Trabajadores	De 51 a 250 Trabajadores	Más 250 Trabajadores	De 1 a 10 Trabajadores	De 11 a 50 Trabajadores	De 51 a 250 Trabajadores	Más 250 Trabajadores	De 1 a 10 Trabajadores	De 11 a 50 Trabajadores	De 51 a 250 Trabajadores	Más 250 Trabajadores
En % de los efectivos laborales de cada tramo de tamaño																
1996	56,7	61,9	65,9	74,7	43,3	38,1	34,1	25,3	84,1	92,2	92,7	93,6	15,9	7,8	7,3	6,4
1997	56,5	59,2	64,5	73,7	43,5	40,8	35,5	26,3	82,4	90,8	91,0	92,7	17,6	9,2	9,0	7,3
1998	59,6	57,4	61,8	73,4	40,4	42,6	38,2	26,6	81,2	89,6	89,1	91,4	18,8	10,4	10,9	8,6
1999	62,8	57,9	61,8	71,4	37,2	42,1	38,2	28,6	81,2	89,7	89,4	90,2	18,8	10,3	10,6	9,8
2000	64,8	58,1	60,6	69,7	35,2	41,9	39,4	30,3	81,2	89,8	89,4	90,3	18,8	10,2	10,6	9,7
2001	65,6	59,2	61,8	71,2	34,4	40,8	38,2	28,8	81,6	89,0	88,9	89,3	18,4	11,0	11,1	10,7
2002	66,4	60,1	62,9	70,1	33,6	39,9	37,1	29,9	81,1	88,5	87,7	87,9	18,9	11,5	12,3	12,1
2003	67,0	61,5	62,6	69,8	33,0	38,5	37,4	30,2	79,8	88,8	87,1	87,2	20,2	11,2	12,9	12,8
2004	67,4	61,7	62,9	69,9	32,6	38,3	37,1	30,2	79,3	88,2	86,8	86,5	20,7	11,8	13,2	13,5
2005	66,0	61,5	63,8	69,2	34,0	38,5	36,2	30,8	78,9	88,2	86,4	85,1	21,1	11,8	13,6	14,9
2006	67,2	63,3	64,0	68,8	32,8	36,7	36,0	31,2	79,2	88,1	86,3	84,7	20,8	11,9	13,7	15,3
2007	70,3	66,0	66,1	68,7	29,7	34,0	33,9	31,3	79,3	87,5	85,2	83,7	20,7	12,5	14,8	16,3
2008	72,0	68,7	69,5	70,3	28,0	31,3	30,5	29,7	79,1	86,4	84,2	82,9	20,8	13,6	15,8	17,1
2009	75,7	73,2	73,9	73,1	24,3	26,8	26,1	26,9	76,3	84,9	82,1	82,5	23,7	15,1	17,9	17,5
2010	76,3	73,6	74,2	74,0	23,7	26,4	25,8	26,1	74,5	82,9	80,9	82,0	25,5	17,1	19,1	18,0
2011	77,3	74,7	74,5	74,7	22,7	25,3	25,5	25,3	73,1	81,5	80,2	81,3	26,9	18,5	19,8	18,7
2012	79,4	77,5	76,4	76,4	20,6	22,5	23,6	23,6	71,8	80,1	78,9	81,3	28,2	19,9	21,1	18,7
2010																
IV Trim.	76,8	74,2	74,8	74,4	23,2	25,8	25,2	25,9	73,8	82,2	80,4	81,1	26,2	17,8	19,6	18,9
2011																
I Trim.	76,4	74,2	74,4	74,7	23,6	25,8	25,6	25,3	73,2	81,3	80,0	80,8	26,8	18,7	20,0	19,2
II Trim.	76,3	73,9	73,8	74,2	23,7	26,1	26,2	25,9	73,2	81,9	81,3	81,5	26,8	18,1	18,7	18,5
III Trim.	77,6	74,4	74,2	74,8	22,4	25,6	25,8	25,2	73,3	81,4	80,3	81,9	26,7	18,6	19,7	18,1
IV Trim.	79,0	76,3	75,8	75,1	21,0	23,7	24,2	24,9	72,7	81,3	79,2	80,8	27,3	18,7	20,8	19,2
2012																
I Trim.	79,4	76,6	76,2	75,8	20,6	23,4	23,8	24,2	72,8	80,5	78,3	80,7	27,2	19,5	21,7	19,3
II Trim.	79,0	76,9	76,0	75,5	21,0	23,1	24,0	24,5	72,4	80,4	80,3	82,2	27,6	19,6	19,7	17,8
III Trim.	79,3	77,5	76,1	77,1	20,7	22,5	23,9	22,9	71,6	79,8	78,5	81,8	28,4	20,2	21,5	18,2
IV Trim.	79,8	79,2	77,2	77,2	20,2	20,8	22,8	22,8	70,4	79,7	78,3	80,6	29,6	20,3	21,7	19,4
Variaciones con respecto al trimestre anterior en puntos porcentuales																
2011																
IV Trim.	1,4	1,9	1,6	0,2	-1,4	-1,9	-1,6	-0,2	-0,6	-0,1	-1,1	-1,1	0,6	0,1	1,1	1,1
2012																
I Trim.	0,4	0,3	0,4	0,7	-0,4	-0,3	-0,4	-0,7	0,1	-0,8	-0,9	-0,1	-0,1	0,8	0,9	0,1
II Trim.	-0,4	0,3	-0,3	-0,3	0,4	-0,3	0,3	0,3	-0,4	-0,1	1,9	1,4	0,4	0,1	-1,9	-1,4
III Trim.	0,3	0,6	0,1	1,6	-0,3	-0,6	-0,1	-1,6	-0,8	-0,5	-1,7	-0,4	0,8	0,5	1,7	0,4
IV Trim.	0,5	1,7	1,1	0,1	-0,5	-1,7	-1,1	-0,1	-1,1	-0,1	-0,2	-1,2	1,1	0,1	0,2	1,2
Variaciones con respecto a igual periodo del año anterior en puntos porcentuales																
2001	0,8	1,1	1,2	1,6	-0,8	-1,1	-1,2	-1,6	0,3	-0,8	-0,5	-1,1	-0,3	0,8	0,5	1,1
2002	0,8	0,9	1,1	-1,1	-0,8	-0,9	-1,1	1,1	-0,4	-0,5	-1,2	-1,4	0,4	0,5	1,1	1,4
2003	0,6	1,5	-0,3	-0,3	-0,6	-1,5	0,3	0,3	-1,3	0,3	-0,6	-0,6	1,3	-0,3	0,6	0,6
2004	0,4	0,2	0,3	0,0	-0,4	-0,2	-0,3	0,0	-0,5	-0,5	-0,3	-0,8	0,5	0,5	0,3	0,8
2005	-1,4	-0,2	0,9	-0,6	1,4	0,2	-0,9	0,6	-0,4	0,0	-0,4	-1,4	0,4	0,0	0,4	1,4
2006	1,2	1,8	0,2	-0,4	-1,2	-1,8	-0,2	0,4	0,3	-0,1	-0,1	-0,4	-0,3	0,1	0,1	0,4
2007	3,1	2,6	2,1	-0,1	-3,1	-2,6	-2,1	0,1	0,1	-0,6	-1,1	-1,0	-0,1	0,6	1,1	1,0
2008	1,7	2,8	3,4	1,5	-1,7	-2,8	-3,4	-1,5	-0,2	-1,1	-1,0	-0,8	0,2	1,1	1,0	0,8
2009	3,7	4,5	4,4	2,8	-3,7	-4,5	-4,4	-2,8	-2,8	-1,5	-2,1	-0,4	2,8	1,5	2,1	0,4
2010	0,5	0,3	0,2	0,9	-0,5	-0,3	-0,2	-0,8	-1,8	-2,0	-1,2	-0,5	1,8	2,0	1,2	0,5
2011	1,1	1,1	0,4	0,7	-1,1	-1,1	-0,4	-0,8	-1,4	-1,5	-0,7	-0,7	1,4	1,5	0,7	0,7
2012	2,1	2,8	1,8	1,7	-2,1	-2,8	-1,8	-1,7	-1,3	-1,3	-1,4	0,1	1,3	1,3	1,4	-0,1
2010																
IV Trim.	0,2	0,1	-0,3	1,2	-0,2	-0,1	0,3	-0,9	-2,0	-1,3	-0,5	-0,7	2,0	1,3	0,5	0,7
2011																
I Trim.	-0,9	0,1	0,4	0,9	0,9	-0,1	-0,4	-0,9	-1,5	-1,2	-0,5	-0,8	1,5	1,2	0,5	0,8
II Trim.	1,1	1,8	0,4	0,4	-1,1	-1,8	-0,4	-0,4	-1,9	-1,5	-0,3	-1,2	1,9	1,5	0,3	1,2
III Trim.	1,7	0,7	-0,3	0,8	-1,7	-0,7	0,3	-0,8	-1,1	-2,2	-0,8	-0,6	1,1	2,2	0,8	0,6
IV Trim.	2,2	2,1	1,0	0,6	-2,2	-2,1	-1,0	-0,9	-1,2	-1,0	-1,2	-0,3	1,2	1,0	1,2	0,3
2012																
I Trim.	3,0	2,4	1,9	1,1	-3,0	-2,4	-1,9	-1,1	-0,4	-0,8	-1,7	0,0	0,4	0,8	1,7	0,0
II Trim.	2,7	3,0	2,2	1,3	-2,7	-3,0	-2,2	-1,3	-0,8	-1,5	-1,0	0,6	0,8	1,5	1,0	-0,6
III Trim.	1,8	3,0	1,9	2,2	-1,8	-3,0	-1,9	-2,2	-1,8	-1,5	-1,7	-0,1	1,8	1,5	1,7	0,1
IV Trim.	0,8	2,9	1,3	2,2	-0,8	-2,9	-1,3	-2,2	-2,3	-1,6	-0,9	-0,2	2,3	1,6	0,9	0,2

FUENTE: MEYSS. Encuesta de Coyuntura Laboral

A-INF TRIM\3.18.EFELSA

Gráfico 22.- Tasa de temporalidad según tamaño del centro

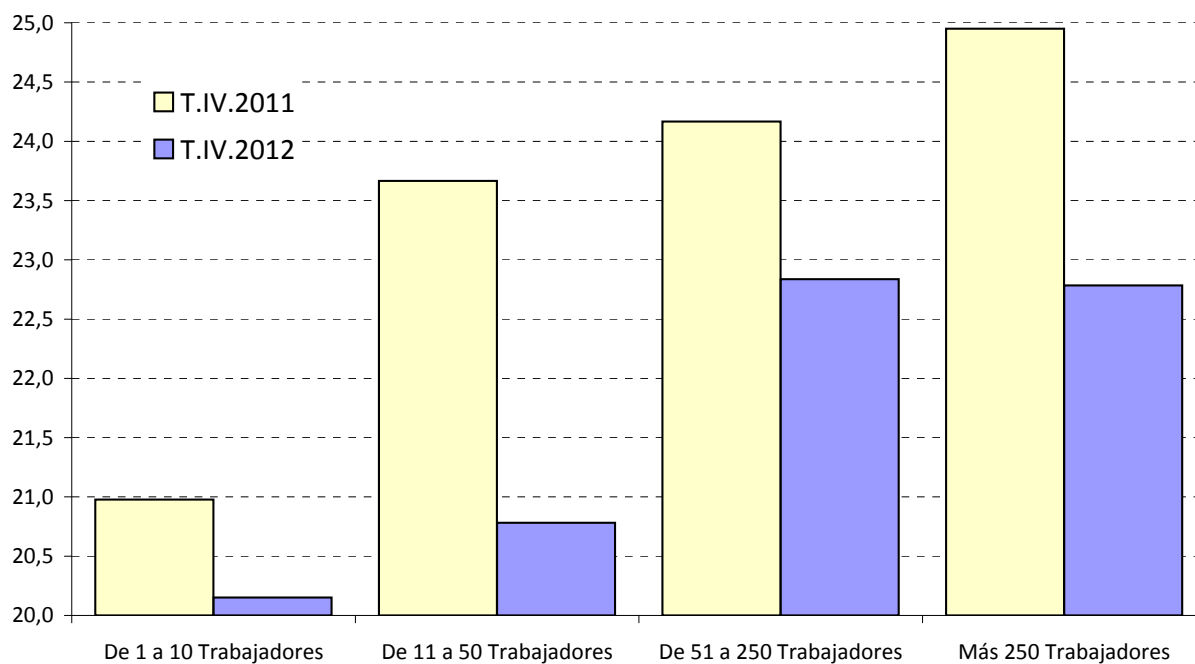

FUENTE: MTIN. Encuesta de Coyuntura Laboral
A-INF TRIM\3.18.EFELSA

3.19.- EMPRESAS INSCRITAS EN LA SEGURIDAD SOCIAL Y TRABAJADORES DE LAS MISMAS, SEGÚN TAMAÑO

Régimen General (excluidos los Sistemas Especiales Agrario y Empleados de Hogar) y Régimen Especial de la Minería del Carbón.

AÑOS (último día de cada periodo)	EMPRESAS						TRABAJADORES						
	TOTAL	PEQUEÑAS Y MEDIANAS EMPRESAS				GRANDES EMPRESAS De 250 y más trabaj.	TOTAL	PEQUEÑAS Y MEDIANAS EMPRESAS				GRANDES EMPRESAS De 250 y más trabaj.	
		Total	Microem-presas De 1 a 9 trabaj.	Pequeñas De 10 a 49 trabaj.	De Mediana De 50 a 249 trabaj.			Total	Microem-presas De 1 a 9 trabaj.	Pequeñas De 10 a 49 trabaj.	De Mediana De 50 a 249 trabaj.		
Valores del periodo													
En unidades						En miles							
1998	1.023.089	1.019.801	880.098	121.770	17.933	3.288	9.961,0	6.372,9	2.264,2	2.375,2	1.733,5	3.588,1	
1999	1.071.674	1.068.176	916.311	132.246	19.616	3.478	10.668,7	6.859,7	2.380,8	2.591,4	1.887,5	3.900,5	
2000	1.114.378	1.110.702	950.002	139.335	21.065	3.676	11.280,8	7.248,5	2.484,5	2.742,7	2.016,9	4.036,2	
2001	1.152.678	1.148.823	982.067	144.835	21.921	3.855	11.762,7	7.531,3	2.579,8	2.847,7	2.103,8	4.231,4	
2002	1.190.467	1.186.555	1.015.030	149.074	22.451	3.912	12.101,7	7.759,6	2.671,3	2.925,7	2.162,6	4.342,0	
2003	1.227.989	1.223.947	1.049.228	151.888	22.831	4.042	12.433,6	7.939,7	2.750,7	2.984,6	2.204,4	4.493,6	
2004	1.272.595	1.268.439	1.086.195	158.286	23.958	4.156	12.958,5	8.276,8	2.850,1	3.111,2	2.315,5	4.681,5	
2005	1.347.758	1.343.401	1.149.719	168.393	25.289	4.357	13.716,3	8.786,8	3.044,8	3.307,3	2.434,7	4.929,5	
2006	1.386.157	1.381.549	1.181.222	178.827	26.500	4.608	14.347,8	9.109,8	3.125,8	3.422,8	2.561,2	5.238,0	
2007	1.405.938	1.401.173	1.198.984	175.094	27.155	4.765	14.728,0	9.235,2	3.162,1	3.443,9	2.629,2	5.492,8	
2008	1.332.090	1.327.388	1.148.449	154.223	24.716	4.702	13.827,2	8.399,1	2.962,5	3.021,8	2.414,8	5.428,1	
2009	1.264.689	1.260.085	1.095.809	140.882	23.394	4.604	13.196,9	7.856,2	2.799,5	2.754,0	2.302,7	5.340,9	
2010	1.240.847	1.236.329	1.076.313	136.896	23.120	4.518	13.017,1	7.691,8	2.742,0	2.674,5	2.275,3	5.325,3	
2011	1.210.527	1.206.123	1.053.987	130.039	22.097	4.404	12.649,2	7.387,0	2.669,5	2.535,8	2.181,7	5.262,2	
2012	1.171.844	1.167.657	1.025.848	121.111	20.698	4.187	11.998,3	6.983,0	2.571,0	2.360,3	2.051,7	5.015,3	
2013	1.246.167	1.242.370	1.095.971	128.859	19.540	3.797	11.510,6	7.130,9	2.784,0	2.428,7	1.918,1	4.379,7	
2014	1.255.613	1.251.717	1.103.459	142.103	20.075	3.886	11.761,9	7.247,2	2.807,9	2.468,5	1.970,8	4.514,7	
2015	1.286.565	1.282.486	1.124.298	137.178	21.010	4.079	12.305,9	7.602,4	2.911,1	2.630,5	2.060,8	4.703,4	
2016	1.312.345	1.308.094	1.141.915	143.941	22.238	4.251	12.832,0	7.931,4	2.985,0	2.765,3	2.181,0	4.900,6	
2016	Feb	1.270.047	1.265.956	1.109.545	135.055	21.356	4.091	12.204,7	7.547,9	2.842,1	2.614,8	2.091,0	4.656,8
	Mar	1.277.247	1.273.131	1.115.375	136.112	21.644	4.116	12.306,2	7.617,4	2.857,1	2.638,1	2.122,2	4.688,8
	Abr	1.294.642	1.290.420	1.128.475	139.758	22.187	4.222	12.558,5	7.780,0	2.902,3	2.707,5	2.170,2	4.768,8
	May	1.299.108	1.294.949	1.131.309	142.039	22.424	4.242	12.604,0	7.825,2	2.915,9	2.721,1	2.190,2	4.760,8
	Jun	1.298.312	1.294.259	1.130.104	141.931	22.224	4.053	12.540,3	7.839,0	2.923,5	2.750,2	2.165,3	4.701,3
	Jul	1.303.366	1.299.228	1.132.390	144.371	22.467	4.138	12.743,2	7.920,7	2.947,8	2.790,8	2.182,1	4.822,6
	Ago	1.282.701	1.278.666	1.116.296	140.463	21.907	4.035	12.435,2	7.740,3	2.886,8	2.718,1	2.135,4	4.694,9
	Sep	1.293.135	1.288.980	1.125.281	141.331	22.368	4.155	12.610,8	7.836,5	2.912,9	2.733,4	2.190,2	4.774,3
	Oct	1.293.135	1.287.894	1.124.315	141.173	22.406	4.264	12.675,2	7.833,5	2.900,5	2.734,6	2.198,4	4.841,7
	Nov	1.293.622	1.289.328	1.125.555	141.419	22.354	4.294	12.745,9	7.838,6	2.906,6	2.739,4	2.192,6	4.907,3
	Dic	1.312.345	1.308.094	1.141.915	143.941	22.238	4.251	12.832,0	7.931,4	2.985,0	2.765,3	2.181,0	4.900,6
2017	Ene	1.295.840	1.291.578	1.126.583	142.781	22.214	4.262	12.702,5	7.863,7	2.930,6	2.754,8	2.178,2	4.838,8
Variaciones con respecto al mes anterior													
En unidades						En miles							
2016	Feb	-5.128	-5.126	-3.796	-1.542	212	-2	-34,6	-23,4	-25,6	-16,6	18,9	-11,2
	Mar	7.200	7.175	5.830	1.057	288	25	101,6	69,6	15,0	23,3	31,2	32,0
	Abr	17.395	17.289	13.100	3.646	543	106	252,2	162,5	45,2	69,4	47,9	89,7
	May	4.466	4.506	2.834	1.435	237	-40	45,6	63,2	13,6	29,6	20,0	-17,2
	Jun	-796	-667	-1.205	-738	-200	-129	-69,8	-4,2	7,6	13,1	-25,0	-59,5
	Jul	5.054	4.969	2.286	2.440	243	85	203,0	81,7	24,3	40,6	16,8	121,3
	Ago	-20.665	-20.562	-16.094	-3.908	-560	-103	-308,1	-180,4	-61,0	-72,7	-46,7	-127,7
	Sep	10.434	10.314	8.985	868	461	120	175,6	96,2	26,1	15,3	54,8	79,4
	Oct	0	-1.086	-966	-158	38	109	64,4	-2,9	-12,5	1,3	8,3	67,4
	Nov	487	1.434	1.240	246	-52	30	70,7	5,0	6,1	4,7	-5,8	65,6
	Dic	18.723	18.766	16.360	2.522	-116	-43	86,1	92,8	78,5	25,9	-11,6	-6,7
2017	Ene	-16.505	-16.516	-15.332	-1.160	-24	11	-129,5	-67,7	-54,4	-10,5	-2,8	-61,8
Variaciones respecto al mes anterior en porcentaje													
2016	Feb	-0,4	-0,4	-0,3	-1,1	1,0	0,0	-0,3	-0,3	-0,9	-0,6	0,9	-0,2
	Mar	0,6	0,6	0,5	0,8	1,3	0,6	0,8	0,9	0,5	0,9	1,5	0,7
	Abr	1,4	1,4	1,2	2,7	2,5	2,6	2,0	2,1	1,6	2,6	2,3	1,9
	May	0,3	0,3	0,3	1,0	1,1	-0,9	-0,4	0,4	0,8	0,5	0,9	-0,4
	Jun	-0,1	-0,1	-0,1	0,5	-0,9	-3,1	-0,5	-0,1	0,3	0,5	-1,1	-1,3
	Jul	0,4	0,4	0,2	1,7	1,1	2,1	1,6	1,0	0,8	1,5	0,8	2,6
	Ago	-1,6	-1,6	-1,4	-2,7	-2,5	-2,5	-2,4	-2,3	-2,1	-2,6	-2,1	-2,6
	Sep	0,8	0,8	0,8	0,6	2,1	3,0	1,4	1,2	0,9	0,6	2,6	1,7
	Oct	0,0	-0,1	-0,1	0,2	2,6	0,5	0,0	-0,4	0,0	0,4	1,4	1,4
	Nov	0,0	0,1	0,1	0,2	-0,2	0,7	0,6	0,1	0,2	0,2	-0,3	1,4
	Dic	1,4	1,5	1,5	1,8	-0,5	-1,0	0,7	1,2	0,7	0,9	-0,5	-0,1
2017	Ene	-1,3	-1,3	-1,3	-0,8	-0,1	0,3	-1,0	-0,9	-1,8	-0,4	-0,1	-1,3
Variaciones respecto a igual periodo del año anterior													
En unidades						En miles							
2002	37.789	37.732	32.963	4.239	530	57	339,0	228,3	91,5	78,0	58,8	110,6	
2003	37.522	37.392	34.198	2.814	380	130	331,9	180,1	79,4	58,9	41,8	151,6	
2004	44.606	44.492	36.967	1.127	846	214	434,9	237,1	111,1	136,6	111,1	188,1	
2005	75.163	74.962	63.524	10.107	1.331	201	757,8	510,0	194,7	196,1	127,2	342,8	
2006	38.399	38.148	31.503	5.434	1.211	251	631,5	323,0	81,0	115,5	126,5	308,5	
2007	19.781	19.624	17.762	1.207	655	157	380,2	125,4	36,3	21,1	68,0	254,8	
2008	-73.848	-73.785	-50.535	-20.811	-2.439	-63	-900,8	-836,1	-199,6	-422,1	-214,4	-64,7	
2009	-67.401	-67.303	-52.640	-13.341	-1.322	-98	-630,3	-542,9	-163,0	-267,8	-112,1	-87,2	
2010	-23.842	-23.756	-19.496	-3.986	-1.274	-86	-179,8	-164,4	-57,5	-79,5	-27,4	-15,6	
2011	-30.320	-30.205	-22.326	-6.857	-1.024	-115	-329,8	-275,5	-72,5	-118,7	-63,1	-63,1	
2012	-38.683	-38.466	-28.139	-8.928	-1.399	-217	-650,9	-404,0	-98,5	-175,5	-130,0	-246,9	
2013	74.323	74.713	70.123	5.748	-1.158	-390	-487,7	147,9	213,0	68,4	-133,6	-635,6	
2014	9.446	9.347	7.568	1.244	535	99	251,2	116,3	23,9	39,8	52,6	134,9	
2015	30.952	30.769	20.759	9.075	935	183	544,0	355,3	103,2	162,0	90,1	188,8	
2016	25.780	25.608	17.617	6.763	1.228	172	526,1	328,9	74,0	134,8	120,2	197,2	
2016	Ene	33.817	33.642	23.320	9.356	966	175	559,9	368,3	109,1	167,8	91,5	190,6
	Feb	23.674	23.516	16.118	6.518	880	158	437,3	276,0	71,4	123,9	80,8	161,3
	Mar	26.184	26.020	19.130	6.023	867	164	440,6	268,1	69,2	115,1	83,8	172,5
	Abr	32.068	31.845	23.455	7.387	1.003	223	550,5	325,3	87,6	140,2	97,5	225,2
	May	18.569	18.460	12.751	4.982	727	109	343,6	218,7	50,3	96,6	71,8	124,9
	Jun	22.654	22.523	16.082	5.541	900	131	468,3	278,4	68,5	114,5	95,4	189,8
	Jul	34.760	34.557	25.201	8.055	1.301	203	633,4	383,4	96,7	157,6	129,2	250,0
	Ago	23.481	23.334	16.487	5.927	920	147	433,4	275,5	59,4	118,7	97,4	157,9
	Sep	25.045	24.898	17.480	6.361	1.057	147	484,9	309,4	70,6	126,2	112,7	175,4
	Oct	19.169	18.023	11.532	5.526	965	169	419,5	256,6	51,4	108,7	96,6	162,8
	Nov	16.043	15.856	10.208	4.528	1.120	187	457,5	246,5	34,0	101,0	111,5	211,0
	Dic	25.780	25.608	17.617	6.763	1.228	172						

3.20.- POBLACIÓN OCUPADA POR COMUNIDADES AUTÓNOMAS (*)

	VALORES ABSOLUTOS (Miles)			DISTRIBUCIÓN PORCENTUAL			VARIACIONES T.IV.16-T.III.16		VARIACIONES ANUALES					
	T.IV.14	T.IV.15	T.IV.16	T.IV.14	T.IV.15	T.IV.16	T.IV.16-T.III.16		Miles			%		
							Miles	%	T.IV.14	T.IV.15	T.IV.16	T.IV.14	T.IV.15	T.IV.16
Andalucía	2.681,8	2.819,4	2.845,3	15,3	15,6	15,4	4,1	0,1	110,8	137,6	25,9	4,3	5,1	0,9
Aragón	526,5	548,3	560,8	3,0	3,0	3,0	6,1	1,1	10,8	21,8	12,5	2,1	4,1	2,3
Asturias	375,2	375,4	393,8	2,1	2,1	2,1	0,2	0,1	-1,0	0,2	18,4	-0,3	0,1	4,9
Baleares	478,5	501,5	511,6	2,7	2,8	2,8	-60,9	-10,6	23,7	23,0	10,1	5,2	4,8	2,0
Canarias	758,7	813,3	826,3	4,3	4,5	4,5	10,8	1,3	20,0	54,6	13,0	2,7	7,2	1,6
Cantabria	226,8	226,0	240,8	1,3	1,2	1,3	-2,1	-0,9	0,6	-0,8	14,8	0,3	-0,4	6,5
Castilla y León	921,0	943,9	972,9	5,2	5,2	5,3	-19,9	-2,0	12,0	22,9	29,0	1,3	2,5	3,1
Castilla-La Mancha	710,3	741,7	770,1	4,0	4,1	4,2	13,6	1,8	-6,1	31,4	28,4	-0,9	4,4	3,8
Cataluña	3.048,1	3.101,9	3.202,6	17,3	17,1	17,3	-21,3	-0,7	49,3	53,8	100,7	1,6	1,8	3,2
Comunidad Valenciana	1.855,4	1.905,6	1.973,8	10,6	10,5	10,7	32,6	1,7	61,9	50,2	68,2	3,5	2,7	3,6
Extremadura	354,8	360,0	358,0	2,0	2,0	1,9	-14,5	-3,9	12,4	5,2	-2,0	3,6	1,5	-0,6
Galicia	1.000,4	1.032,5	1.049,6	5,7	5,7	5,7	-8,3	-0,8	-2,2	32,1	17,1	-0,2	3,2	1,7
Madrid	2.789,0	2.845,7	2.860,8	15,9	15,7	15,5	27,8	1,0	122,6	56,7	15,1	4,6	2,0	0,5
Murcia	525,3	536,3	571,6	3,0	3,0	3,1	6,7	1,2	6,9	11,0	35,3	1,3	2,1	6,6
Navarra	264,3	264,4	277,3	1,5	1,5	1,5	6,1	2,2	5,0	0,1	12,9	1,9	0,0	4,9
País Vasco	874,5	894,9	902,1	5,0	4,9	4,9	-5,5	-0,6	2,5	20,4	7,2	0,3	2,3	0,8
Rioja (La)	127,5	132,3	135,8	0,7	0,7	0,7	3,3	2,5	2,0	4,8	3,5	1,6	3,8	2,6
Ceuta y Melilla	50,8	51,1	54,9	0,3	0,3	0,3	1,7	3,2	2,6	0,3	3,8	5,4	0,6	7,4
TOTAL	17.569,1	18.094,2	18.508,1	100,0	100,0	100,0	-19,4	-0,1	433,9	525,1	413,9	2,5	3,0	2,3

(*) Los datos 2002/2013 corresponden a la serie revisada incorporando la nueva base poblacional de la EPA actualizada con las nuevas estimaciones de población y hogares derivadas del Censo de Población y Viviendas de 2011, en sustitución de la basada en el Censo 2001.

FUENTE: INE. EPA

A-INF TRIM\3.20.OCUPCAA

3.21.- TASAS DE OCUPACIÓN POR COMUNIDADES AUTÓNOMAS Y SEXOS(*)

Población de 16 a 64 años

	Valores de las Tasas			Variaciones	Variaciones anuales		
	T.IV.14	T.IV.15	T.IV.16	T.IV.16-T.III.16	En puntos porcentuales		
				En puntos porcentuales	T.IV.14	T.IV.15	T.IV.16
AMBOS SEXOS	57,60	59,53	61,05	-0,07	1,73	1,93	1,52
Andalucía	47,97	50,54	51,12	0,06	1,91	2,57	0,58
Aragón	62,17	65,31	66,87	0,81	1,69	3,14	1,56
Asturias	55,32	55,95	59,46	0,33	1,13	0,63	3,51
Baleares	62,02	64,49	65,52	-7,76	2,80	2,47	1,03
Canarias	50,89	54,33	55,26	0,48	1,09	3,44	0,93
Cantabria	59,08	59,32	64,06	-0,25	0,59	0,24	4,74
Castilla y León	59,12	61,20	63,43	-1,19	1,65	2,08	2,23
Castilla-La Mancha	52,75	55,55	57,87	1,01	0,07	2,80	2,32
Cataluña	63,33	64,65	66,78	-0,48	1,59	1,32	2,13
Comunidad Valenciana	57,24	59,18	61,40	0,97	2,43	1,94	2,22
Extremadura	49,91	50,75	50,86	-2,08	2,13	0,84	0,11
Galicia	57,37	59,74	61,23	-0,37	0,61	2,37	1,49
Madrid	65,52	66,84	67,26	0,62	2,87	1,32	0,42
Murcia	54,20	55,57	59,05	0,63	1,14	1,37	3,48
Navarra	64,60	64,66	67,92	1,38	1,64	0,06	3,26
País Vasco	63,40	65,24	66,26	-0,28	0,62	1,84	1,02
Rioja (La)	62,96	66,28	68,02	1,50	1,20	3,32	1,74
Ceuta	46,28	49,32	50,35	0,45	3,20	3,04	1,03
Melilla	45,92	43,50	49,39	2,55	1,38	-2,42	5,89
VARONES	62,45	64,76	66,31	-0,28	2,03	2,31	1,55
Andalucía	54,23	56,91	58,02	0,11	2,43	2,68	1,11
Aragón	69,46	72,16	73,21	0,49	4,42	2,70	1,05
Asturias	58,66	57,09	62,25	1,14	0,21	-1,57	5,16
Baleares	65,73	67,20	70,03	-6,74	2,73	1,47	2,83
Canarias	55,17	59,52	59,70	0,07	2,68	4,35	0,18
Cantabria	63,26	63,91	68,02	-0,72	-0,82	0,65	4,11
Castilla y León	65,33	67,73	69,13	-2,19	2,59	2,40	1,40
Castilla-La Mancha	60,95	63,44	66,59	1,50	0,83	2,49	3,15
Cataluña	66,78	69,46	70,96	-0,29	1,72	2,68	1,50
Comunidad Valenciana	62,80	64,27	66,18	-0,06	3,07	1,47	1,91
Extremadura	57,09	59,24	58,95	-2,18	3,19	2,15	-0,29
Galicia	60,60	63,37	64,90	-0,59	1,26	2,77	1,53
Madrid	68,67	70,53	71,23	-0,02	1,83	1,86	0,70
Murcia	60,79	63,53	66,95	0,73	1,69	2,74	3,42
Navarra	68,84	68,76	72,15	0,79	0,67	-0,08	3,39
País Vasco	66,52	69,55	70,95	-0,39	0,00	3,03	1,40
Rioja (La)	70,32	71,70	74,11	1,99	3,47	1,38	2,41
Ceuta	56,86	61,25	58,35	-2,32	4,92	4,39	-2,90
Melilla	56,84	54,68	62,62	1,08	5,11	-2,16	7,94
MUJERES	52,71	54,29	55,79	0,15	1,43	1,58	1,50
Andalucía	41,65	44,11	44,15	0,00	1,40	2,46	0,04
Aragón	54,60	58,22	60,34	1,15	-1,15	3,62	2,12
Asturias	52,05	54,82	56,71	-0,46	2,05	2,77	1,89
Baleares	58,22	61,72	60,92	-8,79	2,90	3,50	-0,80
Canarias	46,57	49,10	50,80	0,90	-0,51	2,53	1,70
Cantabria	54,85	54,70	60,08	0,22	2,01	-0,15	5,38
Castilla y León	52,64	54,40	57,52	-0,14	0,66	1,76	3,12
Castilla-La Mancha	44,02	47,16	48,62	0,50	-0,73	3,14	1,46
Cataluña	59,88	59,86	62,63	-0,67	1,48	-0,02	2,77
Comunidad Valenciana	51,59	54,02	56,57	2,02	1,79	2,43	2,55
Extremadura	42,37	41,85	42,41	-1,95	1,01	-0,52	0,56
Galicia	54,17	56,15	57,59	-0,17	-0,02	1,98	1,44
Madrid	62,52	63,33	63,48	1,21	3,86	0,81	0,15
Murcia	47,31	47,27	50,82	0,52	0,59	-0,04	3,55
Navarra	60,22	60,45	63,58	1,99	2,66	0,23	3,13
País Vasco	60,30	60,97	61,63	-0,16	1,24	0,67	0,66
Rioja (La)	55,42	60,78	61,84	1,01	-1,10	5,36	1,06
Ceuta	34,66	36,42	41,48	3,91	1,16	1,76	5,06
Melilla	34,76	32,03	36,34	3,56	-2,26	-2,73	4,31

(*) Los datos 2002/2013 corresponden a la serie revisada incorporando la nueva base poblacional de la EPA actualizada con las nuevas estimaciones de población y hogares derivadas del Censo de Población y Viviendas de 2011, en sustitución de la basada en el Censo 2001.

Gráfico 23.- Tasas de ocupación por Comunidades Autónomas

Población de 16 a 64 años

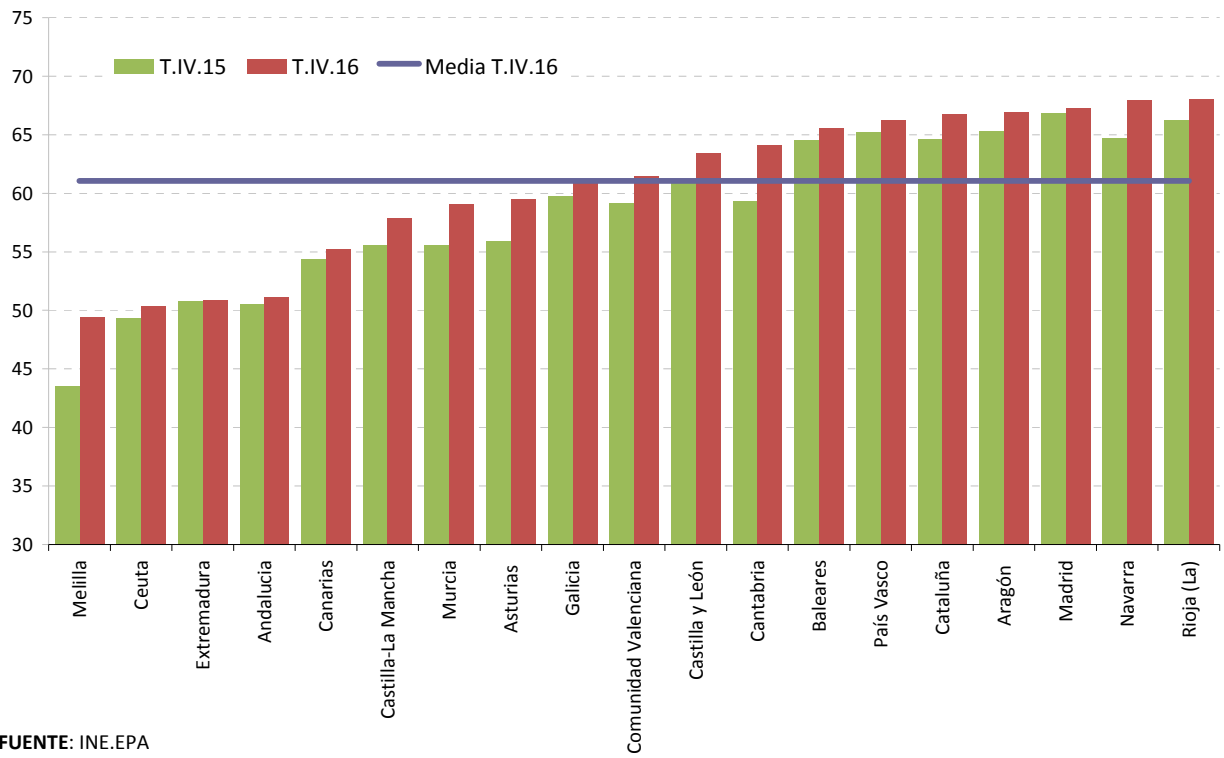

FUENTE: INE.EPA

A-INF TRIM\3.21.TASOCUPCAA(16-64)

4. EL DESEMPLEO

4- PARADOS POR SEXO Y EDADES (*) (**)

Reestimación de las series de paro 1976-2000 según la definición EPA-2002

PERIODO	AMBOS SEXOS			VARONES			MUJERES		
	TOTAL	< 25 años	> 25 años	TOTAL	< 25 años	> 25 años	TOTAL	< 25 años	> 25 años
Valores absolutos en miles									
1983	2.394,4	1.217,9	1.176,5	1.547,6	661,8	885,8	846,8	556,0	290,8
1984	2.793,5	1.352,9	1.440,7	1.824,6	739,2	1.085,5	968,9	613,7	353,3
1985	3.005,1	1.381,1	1.624,0	1.941,1	747,6	1.193,5	1.064,0	633,5	430,6
1986	2.975,1	1.343,8	1.631,3	1.874,6	722,3	1.152,4	1.100,5	621,5	479,0
1987	2.976,7	1.336,2	1.640,5	1.652,9	648,2	1.004,7	1.323,9	688,0	635,8
1988	2.906,5	1.264,7	1.641,8	1.479,6	569,2	910,4	1.426,9	695,5	731,4
1989	2.632,5	1.061,0	1.571,5	1.286,2	461,4	824,9	1.346,2	599,7	746,5
1990	2.510,5	978,9	1.531,6	1.194,9	431,1	763,8	1.315,6	547,8	767,8
1991	2.545,2	913,7	1.631,5	1.223,3	412,8	810,4	1.321,9	500,9	821,1
1992	2.883,4	986,7	1.896,8	1.425,4	467,2	958,1	1.458,1	519,4	938,6
1993	3.598,8	1.211,8	2.387,0	1.887,8	617,7	1.270,2	1.711,0	594,0	1.116,9
1994	3.880,1	1.249,0	2.631,1	1.974,3	618,2	1.356,1	1.905,8	630,7	1.275,1
1995	3.715,6	1.136,0	2.579,6	1.813,7	530,2	1.283,5	1.901,9	605,8	1.296,1
1996	3.646,3	1.087,7	2.558,6	1.774,2	510,1	1.264,1	1.872,1	577,6	1.294,5
1997	3.464,1	989,9	2.474,2	1.629,7	458,4	1.171,3	1.834,4	531,5	1.302,9
1998	3.176,8	887,8	2.289,0	1.417,7	402,4	1.015,3	1.759,1	485,5	1.273,6
1999	2.722,2	740,6	1.981,6	1.158,3	322,9	835,4	1.564,0	417,7	1.146,3
2000	2.496,4	657,3	1.839,1	1.037,4	286,1	751,4	1.459,0	371,2	1.087,8
2001	1.904,4	514,2	1.390,3	828,1	231,7	596,4	1.076,4	282,4	793,9
2002	2.171,1	512,1	1.659,1	942,1	241,1	701,0	1.229,0	271,0	958,0
2003	2.267,2	525,5	1.741,7	995,3	254,4	740,9	1.271,9	271,1	1.000,8
2004	2.233,5	517,4	1.716,1	989,2	249,5	739,7	1.244,3	268,1	976,3
2005	1.933,6	495,2	1.438,4	881,9	237,3	644,7	1.051,6	257,9	793,8
2006	1.840,9	444,9	1.396,0	800,5	206,8	593,8	1.040,3	238,2	802,2
2007	1.846,2	444,7	1.401,5	826,4	209,0	617,4	1.019,7	235,8	783,9
2008	2.595,9	594,5	2.001,5	1.319,7	316,7	1.003,0	1.276,3	277,8	998,5
2009	4.153,6	846,5	3.307,0	2.299,6	479,7	1.819,9	1.853,9	366,8	1.487,1
2010	4.640,1	858,1	3.782,1	2.535,8	480,7	2.055,1	2.104,4	377,3	1.727,1
2011	5.012,7	894,2	4.118,4	2.705,9	493,4	2.212,6	2.306,8	400,8	1.905,9
2012	5.811,0	956,1	4.854,9	3.131,4	517,1	2.614,3	2.679,6	439,0	2.240,7
2013	6.051,1	951,1	5.100,1	3.205,6	515,3	2.690,3	2.845,6	435,8	2.409,7
2014	5.610,4	850,8	4.759,5	2.916,5	456,7	2.459,8	2.693,9	394,2	2.299,5
2015	5.056,0	750,9	4.305,2	2.559,3	404,2	2.155,2	2.496,7	346,7	2.150,0
2016	4.683,1	681,5	4.001,6	2.313,8	363,1	1.950,7	2.369,3	318,4	2.050,9
Variaciones con respecto a igual periodo del año anterior en miles									
1983	232,5	96,9	135,6	127,7	40,0	87,7	104,8	56,8	48,0
1984	399,2	135,0	264,2	277,0	77,4	199,7	122,2	57,7	64,5
1985	211,6	28,2	183,3	116,5	8,5	108,0	95,1	19,8	75,3
1986	-29,9	-37,3	7,3	-66,4	-25,4	-41,1	36,5	-12,0	48,5
1987	1,6	-7,6	9,2	-221,8	-74,0	-147,7	223,4	66,5	156,8
1988	-70,3	-71,6	1,3	-173,3	-79,0	-94,3	103,1	7,5	95,6
1989	-274,0	-203,7	-70,4	-193,3	-107,9	-85,5	-80,7	-95,8	15,1
1990	-122,0	-82,2	-39,8	-91,3	-30,2	-61,1	-30,6	-52,0	21,3
1991	34,7	-65,2	99,8	28,3	-18,3	46,6	6,4	-46,9	53,3
1992	338,2	72,9	265,3	202,1	54,4	147,7	136,1	18,6	117,6
1993	715,4	225,1	490,3	462,5	150,5	312,0	252,9	74,6	178,3
1994	281,3	37,2	244,1	86,4	0,5	85,9	194,9	36,7	158,2
1995	-164,5	-113,0	-51,5	-160,6	-88,0	-72,6	-3,9	-25,0	21,0
1996	-69,3	-48,3	-21,0	-39,5	-20,2	-19,4	-29,8	-28,2	-1,6
1997	-182,2	-97,8	-84,4	-144,5	-51,7	-92,8	-37,7	-46,1	8,4
1998	-287,3	-102,1	-185,2	-212,0	-56,0	-156,0	-75,3	-46,1	-29,3
1999	-454,6	-147,2	-307,4	-259,4	-79,5	-179,9	-195,1	-67,8	-127,3
2000	-225,9	-83,4	-142,5	-120,9	-36,9	-84,0	-105,0	-46,5	-58,5
2001	-592,0	-143,1	-448,8	-209,4	-54,3	-155,0	-382,6	-88,8	-293,9
2002	266,7	-2,1	268,8	114,0	9,4	104,7	152,7	-11,5	164,1
2003	96,0	13,4	82,6	53,2	13,3	39,8	42,9	0,2	42,7
2004	-33,6	-8,0	-25,6	-6,1	-5,0	-1,1	-27,6	-3,1	-24,5
2005	-300,0	-22,3	-277,7	-107,2	-12,2	-95,1	-192,7	-10,2	-182,5
2006	-92,7	-50,3	-42,4	-81,4	-30,5	-50,9	-11,3	-19,7	8,4
2007	5,3	-0,2	5,5	25,9	2,2	23,6	-20,7	-2,4	-18,3
2008	749,7	149,8	600,0	493,2	107,7	385,5	256,6	42,1	214,5
2009	1.557,7	252,1	1.305,6	979,9	163,0	816,9	577,7	89,0	488,7
2010	486,6	11,5	475,0	236,2	1,0	235,2	250,5	10,5	240,0
2011	372,5	36,2	336,4	170,2	12,7	157,5	202,4	23,5	178,9
2012	798,4	61,9	736,5	425,5	23,8	401,7	372,9	38,2	334,7
2013	240,1	-5,0	245,1	74,2	-1,8	76,1	165,9	-3,2	169,1
2014	-440,7	-100,3	-340,5	-289,1	-58,7	-230,6	-151,7	-41,6	-110,2
2015	-554,4	-99,9	-454,3	-357,2	-52,5	-304,6	-197,2	-47,5	-149,5
2016	-372,9	-69,4	-303,6	-245,5	-41,1	-204,5	-127,4	-28,3	-99,1
Variaciones con respecto a igual periodo del año anterior en porcentaje									
1983	10,8	8,6	13,0	9,0	6,4	11,0	14,1	11,4	19,8
1984	16,7	11,1	22,5	17,9	11,7	22,5	14,4	10,4	22,2
1985	7,6	2,1	12,7	6,4	1,1	9,9	9,8	3,2	21,2
1986	-1,0	-2,7	0,4	-3,4	-3,4	-3,4	3,4	-1,9	11,3
1987	0,1	-0,6	0,6	-11,8	-10,2	-12,8	20,3	10,7	32,7
1988	-2,4	-5,4	0,1	-10,5	-12,2	-9,4	7,8	1,1	15,0
1989	-9,4	-16,1	-4,3	-13,1	-18,9	-9,4	-5,7	-13,8	2,1
1990	-4,6	-7,7	-2,5	-7,1	-6,6	-7,4	-2,3	-8,7	2,9
1991	1,4	-6,7	6,5	2,4	-4,2	6,1	0,5	-8,6	6,9
1992	13,3	8,0	16,3	16,5	13,2	18,2	10,3	3,7	14,3
1993	24,8	22,8	25,8	32,4	32,2	32,6	17,3	14,4	19,0
1994	7,8	3,1	10,2	4,6	0,1	6,8	11,4	6,2	14,2
1995	-4,2	-9,0	-2,0	-8,1	-14,2	-5,4	-0,2	-4,0	1,6
1996	-1,9	-4,2	-0,8	-2,2	-3,8	-1,5	-1,6	-4,7	-0,1
1997	-5,0	-9,0	-3,3	-8,1	-10,1	-7,3	-2,0	-8,0	0,6
1998	-8,3	-10,3	-7,5	-13,0	-12,2	-13,3	-4,1	-8,7	-2,2
1999	-14,3	-16,6	-13,4	-18,3	-19,8	-17,7	-11,1	-14,0	-10,0
2000	-8,3	-11,3	-7,2	-10,4	-11,4	-10,1	-6,7	-11,1	-5,1
2001	-23,7	-21,8	-24,4	-20,2	-19,0	-20,6	-26,2	-23,9	-27,0
2002	14,0	-0,4	19,3	13,8	4,0	17,6	14,2	-4,1	20,7
2003	4,4	2,6	5,0	5,6	5,5	5,7	3,5	0,1	4,5
2004	-1,5	-1,5	-1,5	-0,6	-1,9	-0,2	-2,2	-1,1	-2,4
2005	-13,4	-4,3	-16,2	-10,8	-4,9	-12,8	-15,5	-3,8	-18,7
2006	-4,8	-10,1	-2,9	-9,2	-12,9	-7,9	-1,1	-7,6	1,1
2007	0,3	0,0	0,4	3,2	1,1	4,0	-2,0	-1,0	-2,3
2008	40,6	33,7	42,8	59,7	51,5	62,4	25,2	17,8	27,4
2009	60,0	42,4	65,2	74,3	51,5	81,5	45,3	32,0	48,9
2010	11,7	1,4	14,4	10,3	0,2	12,9	13,5	2,9	16,1
2011	8,0	4,2	8,9	6,7	2,6	7,7	9,6	6,2	10,4
2012	15,9	6,9	17,9	15,7	4,8	18,2	16,2	9,5	17,6
2013	4,1	-0,5	5,0	2,4	-0,3	2,9	6,2	-0,7	7,5
2014	-7,3	-10,5	-6,7	-9,0	-11,4	-8,6	-5,3	-9,5	-4,6
2015	-9,9	-11,7	-9,5	-12,2	-11,5	-12,4	-7,3	-12,1	-6,5
2016	-7,4	-9,2	-7,1	-9,6	-10,2	-9,5	-5,1	-8,2	-4,6

(*) Aplicando la nueva metodología EPA-2005

(**) Los datos 2002/2013 corresponden a la serie revisada incorporando la nueva base poblacional de la EPA actualizada con las nuevas estimaciones de población y hogares derivadas del Censo de Población y Viviendas de 2011, en sustitución de la basada en el Censo 2001.

Pueden existir diferencias de decimales entre las cifras directamente medidas por la EPA y las disponibles en INEbase ya que los totales se han obtenido por suma y se pueden acumular errores de redondeo.

FUENTE: INE. EPA

A-INF

TRIM\4.PAR

SXED

4.1.- PARADOS POR EDADES Y SEXO (*) (**)

PERIODO	AMBOS SEXOS						VARONES						MUJERES						
	TOTAL	16 a 19 años	20 a 24 años	25 a 29 años	30 a 34 años	55 y más años	TOTAL	16 a 19 años	20 a 24 años	25 a 29 años	30 a 34 años	55 y más años	TOTAL	16 a 19 años	20 a 24 años	25 a 29 años	30 a 34 años	55 y más años	
Valores absolutos en miles																			
1998	3.176,8	250,6	637,2	640,3	1.485,5	163,1	1.417,7	127,3	275,2	269,0	636,9	109,4	1.759,1	123,4	362,1	371,3	848,6	53,7	
1999	2.722,2	213,5	527,2	540,4	1.287,9	153,4	1.158,3	105,1	217,8	216,0	514,5	104,9	1.564,0	108,3	309,3	324,4	773,4	48,4	
2000	2.496,4	192,8	464,5	480,1	1.203,2	155,9	1.037,4	93,6	192,5	190,7	459,1	101,6	1.459,0	99,2	272,0	289,5	744,1	54,3	
2001	2.384,5	175,8	445,7	455,8	1.159,4	147,8	1.004,7	88,6	189,4	186,9	450,3	89,6	1.379,9	87,3	256,4	269,0	709,1	58,2	
2001	1.904,4	153,1	361,1	367,6	912,1	110,6	828,1	76,5	155,3	154,8	373,2	68,4	1.076,4	76,6	208,8	212,8	538,9	42,2	
2002	2.171,1	152,2	396,4	424,5	1.067,7	130,3	942,1	81,6	178,9	175,1	429,4	77,1	1.229,0	70,7	217,5	249,4	638,3	53,2	
2003	2.267,2	162,7	394,8	441,5	1.133,7	134,3	995,2	86,8	186,2	181,7	460,8	79,7	1.271,9	75,9	208,7	259,8	672,9	54,7	
2004	2.233,5	148,8	383,9	409,5	1.147,3	144,1	989,2	81,0	177,5	177,2	469,3	84,2	1.244,3	67,7	206,4	232,3	677,9	60,0	
2005	1.933,6	158,8	336,4	351,3	951,6	135,6	882,0	81,4	155,9	158,1	405,4	81,2	1.051,6	77,4	180,4	193,3	546,1	54,4	
2006	1.840,9	158,8	286,2	322,3	945,8	128,0	800,6	76,5	130,3	137,6	383,6	72,6	1.040,4	82,3	155,9	184,6	562,2	55,4	
2007	1.846,2	160,1	284,6	284,9	979,0	137,6	826,5	80,2	128,7	128,4	414,6	74,5	1.019,7	79,9	155,9	156,5	564,4	63,1	
2008	2.595,9	213,9	380,6	417,7	1.402,9	181,0	1.319,6	112,9	203,8	222,9	678,9	101,2	1.276,3	101,0	176,9	194,8	723,9	79,9	
2009	4.153,6	252,1	594,4	652,8	2.349,9	304,3	2.299,6	150,4	329,3	370,4	1.271,8	177,6	1.854,0	101,8	265,0	282,4	1.078,1	126,6	
2010	4.640,2	239,5	618,6	708,6	2.707,0	366,6	2.535,7	138,0	342,8	387,1	1.439,6	228,2	2.104,4	101,6	275,8	321,5	1.267,3	138,4	
2011	5.012,7	220,8	673,4	713,5	2.997,4	407,7	2.705,9	126,8	366,6	383,8	1.583,4	245,4	2.306,8	94,0	306,8	329,7	1.414,0	162,3	
2012	5.811,0	222,0	734,2	814,2	3.531,1	509,7	3.131,4	123,5	393,6	448,2	1.869,0	297,1	2.679,6	98,5	340,6	366,0	1.662,1	212,6	
2013	6.051,1	211,4	739,7	811,6	3.704,6	583,9	3.205,6	119,0	396,4	432,0	1.920,1	338,3	2.845,6	92,5	343,4	379,6	1.784,6	245,6	
2014	5.610,4	173,1	677,7	703,9	3.450,7	605,0	2.916,5	93,4	363,2	364,5	1.745,1	350,1	2.693,9	79,7	314,6	339,3	1.705,5	254,7	
2015	5.056,0	172,3	578,6	629,2	3.076,9	599,1	2.559,3	95,2	309,0	327,4	1.492,5	335,3	2.496,7	77,1	269,6	301,8	1.584,3	263,9	
2016	4.481,2	143,8	512,3	547,9	2.697,1	580,1	2.213,0	81,1	269,2	271,2	1.274,6	317,1	2.268,2	62,7	243,1	276,7	1.422,5	263,2	
2014	IV Trim.	5.457,7	168,2	645,5	681,9	3.348,2	614,0	2.823,7	85,9	341,4	357,2	1.674,3	364,8	2.634,0	82,2	304,2	324,6	1.673,8	249,2
2015	I Trim.	5.444,6	170,8	611,3	678,2	3.385,8	598,7	2.802,3	95,0	336,3	347,8	1.676,4	346,8	2.642,4	75,8	275,0	330,4	1.709,3	252,0
	II Trim.	5.149,0	177,3	589,9	628,2	3.161,8	591,9	2.588,5	97,5	315,0	326,7	1.518,6	330,8	2.560,5	79,8	274,9	301,5	1.643,1	261,2
	III Trim.	4.850,8	185,9	580,8	611,3	2.876,9	595,9	2.458,8	103,7	304,8	314,6	1.411,4	324,3	2.392,0	82,1	276,0	296,7	1.465,4	271,6
	IV Trim.	4.779,5	155,1	532,5	599,2	2.883,0	609,8	2.387,6	84,4	280,0	320,6	1.363,5	339,1	2.391,9	70,7	226,5	278,6	1.519,5	270,7
2016	I Trim.	4.791,4	143,6	526,5	609,1	2.910,1	602,1	2.378,0	86,8	270,0	304,5	1.385,0	331,6	2.413,5	56,9	256,5	304,6	1.525,0	270,4
	II Trim.	4.574,7	147,8	545,0	556,8	2.748,5	576,6	2.249,6	84,0	285,4	279,0	1.285,6	315,6	2.325,1	63,7	259,7	277,8	1.462,8	261,2
	III Trim.	4.320,8	146,3	501,1	515,0	2.590,5	567,9	2.129,4	80,7	263,3	249,7	1.230,1	305,7	2.191,4	65,6	237,8	265,3	1.360,4	262,3
	IV Trim.	4.237,8	137,5	476,4	510,7	2.539,1	573,9	2.095,1	72,8	257,9	251,5	1.197,7	315,3	2.142,7	64,7	218,5	259,2	1.341,6	258,7
Variaciones con respecto al trimestre anterior en miles																			
2015	IV Trim.	-71,3	-30,8	-48,3	-12,1	6,1	13,9	-71,2	-19,3	-24,8	6,0	-47,9	14,8	-0,1	-11,4	-23,5	-18,1	54,1	-0,9
2016	I Trim.	11,9	-11,5	-6,0	9,9	27,1	-7,7	-9,6	2,4	-10,0	-16,1	21,5	-7,5	21,6	-13,8	4,0	26,0	5,5	-0,3
	II Trim.	-216,7	4,2	18,5	-52,3	-161,6	-25,5	-128,4	-2,8	15,4	-25,5	-99,4	-16,0	-88,4	6,8	3,2	-26,8	-62,2	-9,2
	III Trim.	-253,9	-1,5	-43,9	-41,8	-158,0	-8,7	-120,2	-3,3	-22,1	-29,3	-55,5	-9,9	-133,7	1,9	-21,9	-12,5	-102,4	1,1
	IV Trim.	-83,0	-8,8	-24,7	-4,3	-51,4	6,0	-34,3	-7,9	-5,4	1,8	-32,4	9,6	-48,7	-0,9	-19,3	-6,1	-18,8	-3,6
Variaciones con respecto al trimestre anterior en porcentaje																			
2015	IV Trim.	-1,5	-16,6	-8,3	-2,0	0,2	2,3	-2,9	-18,6	-8,1	1,9	-3,4	4,6	0,0	-13,9	-8,5	-6,1	3,7	-0,3
2016	I Trim.	0,2	-7,4	-1,1	1,7	0,9	-1,3	-0,4	2,8	-3,6	-5,0	1,6	-2,2	0,9	-19,5	1,6	9,3	0,4	-0,1
	II Trim.	-4,5	2,9	3,5	-8,6	-5,6	-4,2	-5,4	-3,2	5,7	-8,4	-7,2	-4,8	-3,7	12,0	1,2	-8,8	-4,1	-3,4
	III Trim.	-5,6	-1,0	-8,1	-7,5	-5,7	-1,5	-5,3	-3,9	-7,7	-10,5	-4,3	-3,1	-5,8	3,0	-8,4	-4,5	-7,0	0,4
	IV Trim.	-1,9	-6,0	-4,9	-0,8	-2,0	1,1	-1,6	-9,8	-2,1	0,7	-2,6	3,1	-2,2	-1,4	-8,1	-2,3	-1,4	-1,4
Variaciones con respecto a igual periodo del año anterior en miles																			
2003	96,1	10,5	-1,6	17,0	66,0	4,0	53,1	5,3	7,3	6,6	31,4	2,6	42,9	5,2	-8,8	10,4	34,6	1,4	
2004	-33,7	-14,0	-10,9	-32,1	13,6	9,8	-6,1	-5,8	-8,7	-4,5	8,5	4,5	-27,6	-8,2	-2,3	-27,5	5,0	5,4	
2005	-300,0	10,0	-47,6	-58,2	-195,7	-8,6	-107,2	0,4	-21,6	-19,2	-63,9	-3,0	-192,7	9,7	-26,0	-39,0	-131,8	-5,6	
2006	-92,7	0,0	-50,2	-29,1	-5,8	-7,6	-81,4	-4,8	-25,7	-20,4	-21,8	-8,6	-11,3	4,9	-24,5	-8,7	16,1	0,9	
2007	5,3	1,3	-1,5	-37,4	33,2	9,6	25,9	3,7	-1,5	-9,2	31,0	2,0	-20,6	-2,4	0,0	-28,2	2,2	7,7	
2008	749,8	53,8	96,0	132,8	423,9	43,4	493,2	32,7	75,1	94,5	264,3	26,6	256,6	21,1	21,0	38,3	159,5	16,8	
2009	1.557,6	38,3	213,8	235,2	947,1	123,3	980,0	37,5	125,5	147,5	592,9	76,5	577,7	0,8	88,2	87,7	354,2	46,7	
2010	486,6	-12,6	24,2	55,7	357,1	62,4	236,2	-12,4	13,5	16,7	167,9	50,6	250,4	-0,3	10,8	39,1	189,2	11,8	
2011	372,5	-18,7	54,9	4,9	290,4	41,0	170,2	-11,2	23,8	-3,3	143,8	17,1	202,4	-7,6	31,1	8,2	146,6	24,0	
2012	798,3	1,2	60,7	100,7	533,7	102,1	425,5	-3,3	27,0	64,4	285,6	51,7	372,9	4,5	33,7	36,3	248,1	50,3	
2013	240,1	-10,6	5,5	-2,5	173,5	74,2	74,2	-4,5	2,8	-16,2	51,0	41,2	165,9	-6,0	2,8	13,6	122,5	33,0	
2014	-440,7	-38,3	-62,0	-107,8	-253,9	21,2	-289,1	-25,5	-33,1	-67,5	-174,9	11,8	-151,7	-12,8	-28,8	-40,3	-79,1	9,2	
2015	-554,4	-0,8	-99,1	-74,6	-373,8	-5,9	-357,2	1,7	-54,2	-37,1	-252,7	-14,9	-197,2	-2,6	-45,0	-37,5	-121,2	9,1	
2016	-574,8	-28,5	-66,4	-81,3	-379,8	-19,0	-346,3	-14,1	-39,9	-56,3	-217,9	-18,2	-228,5	-14,4	-26,5	-25,1	-161,9	-0,7	
2014	IV Trim.	-477,9	-32,9	-60,5	-91,4	-314,8	21,8	-285,1	-27,2	-35,2	-56,3	-189,5	23,0	-192,8	-5,8	-25,2	-35,2	-125,5	-1,1
2015	I Trim.	-488,7	1,3	-100,6	-89,8	-295,4	-3,9	-314,3	0,5	-44,7	-51,7	-215,3	-3,0	-174,3	0,8	-56,0	-38,1	-80,3	-0,7
	II Trim.	-473,9	6,1	-79,5	-71,9	-309,8	-18,5	-343,7	-0,3	-45,2	-35,0	-251,1	-12,0	-130,2	6,4	-34,4	-37,0	-58,8	-5,8
	III Trim.	-576,9	2,3	-103,2	-54,1	-424,7	2,8	-334,7	8,2	-65,5	-25,1	-233,4	-18,7	-242,2	-6,0	-37,7	-28,9	-191,2	21,6
	IV Trim.	-678,2	-13,1	-113,0	-82,7	-465,2	-4,2	-436,1	-1,5	-61,4	-36,6	-310,8	-25,7	-242,1	-11,5	-51,7	-46,0	-154,3	21,5
2016	I Trim.	-653,2	-27,2	-84,8	-69,1	-475,7	3,4	-424,3	-8,2	-66,3	-43,3	-291,4	-15,2	-228,9	-18,9	-18,5	-25,8	-184,3	18,4
	II Trim.	-574,3	-29,5	-44,9	-71,4	-413,3	-15,3	-338,9	-13,5	-29,6	-47,7	-233,0	-15,2	-235,4	-16,1	-15,2	-23,7	-180,3	0,0
	III Trim.	-530,0	-39,6	-79,7	-96,3	-286,4	-28,0	-329,4	-23,0	-41,5	-64,9	-181,3	-18,6	-200,6	-16,5	-38,2	-31,4	-105,0	-9,3
	IV Trim.	-541,7	-17,6	-56,1	-88,5	-343,9	-35,9	-292,5	-11,6	-22,1	-69,1	-165,8	-23,8	-249,2	-6,0	-34,0	-19,4	-177,9	-12,0

Gráfico 24.- Parados según sexo

Valores absolutos en miles

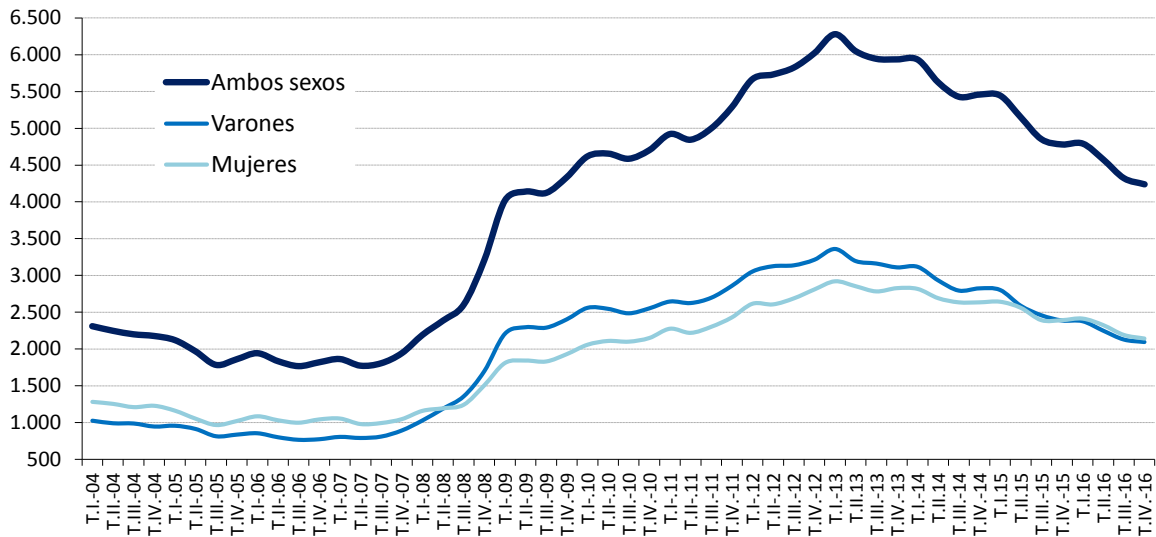

Tasas de variación anual en %

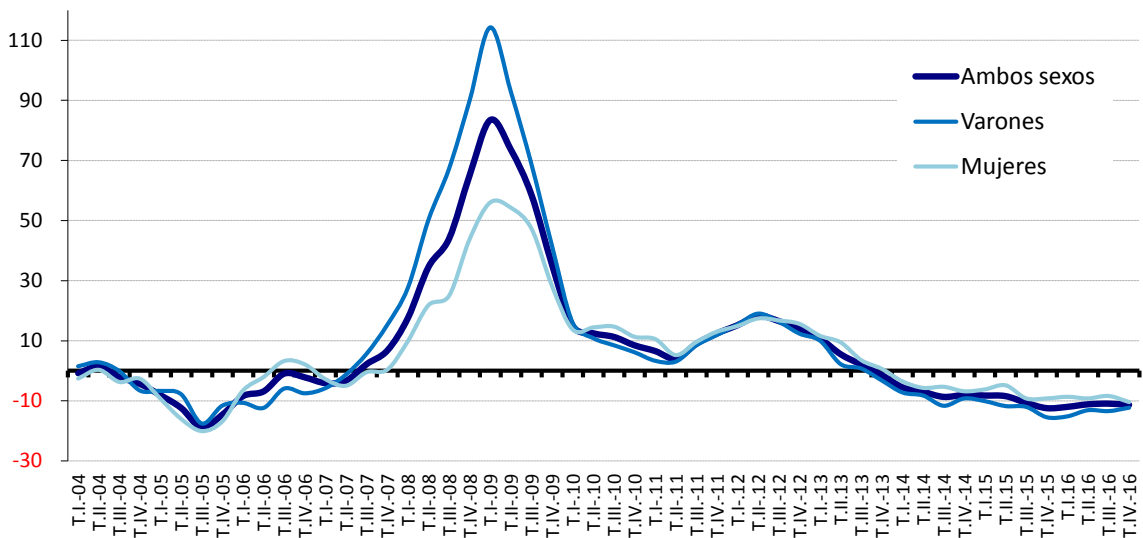

FUENTE: INE. EPA
A-INF TRIM\4.1.PARSXED

4.2.- TASAS DE PARO POR EDADES Y SEXO (*) (**)

PERIODO	AMBOS SEXOS						VARONES					MUJERES							
	Total	16 a 19 años	20 a 24 años	25 a 29 años	30 a 54 años	55 y más años	Total	16 a 19 años	20 a 24 años	25 a 29 años	30 a 54 años	55 y más años	Total	16 a 19 años	20 a 24 años	25 a 29 años	30 a 54 años	55 y más años	
Valores de las tasas en porcentaje																			
1997	20,61	50,90	35,44	26,49	15,97	10,89	15,83	44,56	29,69	21,07	11,81	10,36	28,16	59,21	42,07	33,23	23,02	12,26	
1998	18,60	44,47	32,54	23,91	14,53	9,86	13,57	38,04	26,09	18,16	9,96	9,24	26,53	53,87	40,07	31,02	22,16	11,39	
1999	15,63	37,91	26,81	19,94	12,24	9,27	10,94	32,15	20,43	14,50	7,88	8,89	22,93	45,86	34,38	26,58	19,38	10,23	
2000	13,87	34,35	23,48	17,19	11,01	8,96	9,55	28,17	17,91	12,50	6,86	8,22	20,42	43,28	30,11	22,85	17,54	10,78	
2001	12,87	32,05	22,30	15,77	10,30	8,03	9,01	26,47	17,19	11,82	6,58	6,91	18,71	40,75	28,59	20,53	16,08	10,72	
2001	10,55	29,10	18,86	13,12	8,29	6,13	7,54	23,72	14,54	10,00	5,52	5,36	15,22	37,65	24,32	16,97	12,71	8,00	
2002	11,45	30,00	20,56	14,55	9,10	6,94	8,30	25,50	16,74	10,91	6,10	5,83	16,15	37,66	25,32	18,99	13,60	9,55	
2003	11,48	33,16	20,41	14,51	9,22	6,80	8,50	28,24	17,33	10,99	6,31	5,80	15,83	41,38	24,27	18,70	13,46	9,07	
2004	10,96	30,78	19,96	13,19	8,96	6,99	8,26	26,73	16,63	10,52	6,25	5,98	14,82	37,55	24,11	16,37	12,82	9,18	
2005	9,15	29,18	17,00	11,24	7,18	6,05	7,13	24,58	14,33	9,28	5,23	5,44	11,99	36,35	20,28	13,59	9,93	7,29	
2006	8,45	29,12	14,74	10,07	6,87	5,50	6,35	23,84	12,31	7,95	4,82	4,72	11,34	36,67	17,65	12,57	9,69	7,01	
2007	8,23	28,72	14,97	8,96	6,81	5,70	6,41	23,94	12,41	7,47	5,03	4,76	10,70	35,93	18,05	10,71	9,20	7,43	
2008	11,25	39,38	20,16	13,33	9,39	7,06	10,05	35,77	19,84	13,36	8,02	6,15	12,84	44,41	20,54	13,31	11,19	8,69	
2009	17,86	55,23	33,26	21,69	15,29	11,53	17,64	54,77	34,54	23,32	14,82	10,87	18,13	55,94	31,79	19,87	15,89	12,60	
2010	19,86	61,26	36,87	24,69	17,22	13,54	19,57	60,12	38,67	25,95	16,55	13,82	20,22	62,89	34,86	23,34	18,05	13,11	
2011	21,39	64,02	42,33	26,31	18,79	14,39	21,04	64,42	44,29	27,21	18,09	14,67	21,81	63,50	40,20	25,32	19,63	13,99	
2012	24,79	72,55	48,85	31,49	21,94	17,25	24,58	72,03	50,21	33,46	21,40	17,34	25,03	73,20	47,36	29,37	22,57	17,13	
2013	26,09	73,98	51,78	33,27	23,12	19,36	25,60	72,28	52,71	34,48	22,26	19,59	26,67	76,27	50,74	31,99	24,13	19,05	
2014	24,44	68,56	50,31	30,33	21,70	19,31	23,60	65,75	50,97	30,62	20,45	19,66	25,43	72,19	49,59	30,02	23,15	18,82	
2015	22,06	67,31	44,60	28,51	19,45	17,92	20,77	64,73	45,19	28,90	17,61	17,84	23,55	70,70	43,93	28,10	21,58	18,04	
2016	19,63	60,02	41,42	25,60	17,21	16,43	18,12	58,82	40,94	24,74	15,24	16,21	21,38	61,65	41,96	26,50	19,46	16,72	
2014	IV Trim.	23,70	67,28	48,87	29,77	21,00	19,07	22,80	63,25	49,27	30,25	19,60	19,94	24,74	72,04	48,45	29,25	22,61	17,92
2015	I Trim.	23,78	70,46	47,75	30,18	21,33	18,41	22,74	68,94	49,25	30,07	19,72	18,82	24,98	72,47	46,03	30,31	23,18	17,88
	II Trim.	22,37	69,37	45,26	28,41	19,84	17,89	20,96	66,51	46,49	28,89	17,81	17,71	24,01	73,21	43,94	27,91	22,18	18,12
	III Trim.	21,18	63,73	42,89	27,84	18,32	17,78	19,90	61,51	43,11	27,77	16,68	17,21	22,69	66,75	42,65	27,91	20,23	18,53
	IV Trim.	20,90	66,28	42,53	27,57	18,29	17,64	19,49	62,54	41,94	28,85	16,21	17,63	22,52	70,98	43,20	26,23	20,69	17,65
2016	I Trim.	21,00	64,11	43,26	28,39	18,48	17,26	19,45	66,21	41,53	27,74	16,47	17,12	22,78	61,31	45,23	29,08	20,79	17,42
	II Trim.	20,00	63,54	43,33	26,00	17,46	16,46	18,41	61,76	42,59	25,48	15,34	16,26	21,82	65,94	44,19	26,54	19,87	16,71
	III Trim.	18,91	54,71	39,27	23,94	16,61	15,98	17,39	53,48	39,35	22,58	14,73	15,54	20,66	56,31	39,18	25,37	18,76	16,53
	IV Trim.	18,63	58,66	39,83	24,05	16,26	16,06	17,22	54,61	40,28	23,16	14,38	15,92	20,25	64,00	39,31	24,99	18,40	16,23
Variaciones con respecto al trimestre anterior en puntos porcentuales																			
2015	IV Trim.	-0,29	2,55	-0,36	-0,27	-0,03	-0,14	-0,41	1,03	-1,18	1,07	-0,47	0,43	-0,17	4,24	0,55	-1,68	0,47	-0,88
2016	I Trim.	0,10	-2,17	0,73	0,82	0,20	-0,38	-0,04	3,67	-0,40	-1,11	0,26	-0,51	0,26	-9,67	2,03	2,85	0,09	-0,23
	II Trim.	-1,00	-0,56	0,07	-2,40	-1,02	-0,80	-1,04	-4,44	1,06	-2,26	-1,13	-0,86	-0,96	4,63	-1,04	-2,54	-0,91	-0,71
	III Trim.	-1,09	-8,83	-4,06	-2,06	-0,86	-0,47	-1,01	-8,29	-3,25	-2,89	-0,61	-0,72	-1,16	-9,63	-5,01	-1,17	-1,11	-0,17
	IV Trim.	-0,28	3,95	0,56	0,12	-0,35	0,07	-0,17	1,13	0,94	0,58	-0,35	0,37	-0,41	7,69	0,13	-0,38	-0,36	-0,30
Variaciones con respecto a igual periodo del año anterior en puntos porcentuales																			
2002	0,90	0,89	1,70	1,43	0,82	0,80	0,76	1,78	2,20	0,92	0,59	0,47	0,93	0,01	1,00	2,02	0,89	1,55	
2003	0,03	3,16	-0,15	-0,04	0,12	-0,14	0,20	2,75	0,59	0,07	0,21	-0,03	-0,31	3,72	-1,04	-0,28	-0,14	-0,48	
2004	-0,52	-2,38	-0,45	-1,32	-0,26	0,20	-0,24	-1,51	-0,69	-0,47	-0,07	0,18	-1,02	-3,84	-0,16	-2,34	-0,65	0,11	
2005	-1,82	-1,59	-2,96	-1,95	-1,78	-0,94	-1,13	-2,16	-2,31	-1,23	-1,02	-0,54	-2,83	-1,20	-3,84	-2,78	-2,89	-1,89	
2006	-0,69	-0,07	-2,26	-1,17	-0,31	-0,55	-0,78	-0,74	-2,02	-1,33	-0,41	-0,71	-0,64	0,31	-2,62	-1,02	-0,24	-0,28	
2007	-0,22	-0,40	0,23	-1,11	-0,06	0,19	0,06	0,09	0,10	-0,48	0,22	0,04	-0,65	-0,74	0,40	-1,86	-0,49	0,42	
2008	3,02	10,66	5,18	4,37	2,58	1,36	3,64	11,83	7,43	5,88	2,98	1,39	2,14	8,48	2,48	2,60	1,99	1,26	
2009	6,60	15,84	13,10	8,36	5,90	4,47	7,59	19,01	14,70	9,97	6,80	4,72	5,29	11,53	11,25	6,56	4,70	3,91	
2010	2,00	6,03	3,61	3,00	1,93	2,01	1,92	5,34	4,13	2,63	1,73	2,95	2,10	6,95	3,07	3,47	2,17	0,51	
2011	1,53	2,76	5,45	1,61	1,57	0,85	1,48	4,31	5,62	1,27	1,55	0,86	1,59	0,61	5,34	1,99	1,58	0,87	
2012	3,40	8,53	6,52	5,19	3,15	2,86	3,54	7,61	5,92	6,25	3,31	2,67	3,22	9,70	7,16	4,05	2,94	3,14	
2013	1,31	1,42	2,93	1,78	1,19	2,11	1,02	0,24	2,50	1,01	0,86	2,25	1,64	3,07	3,38	2,62	1,56	1,92	
2014	-1,65	-5,42	-1,46	-2,94	-1,42	-0,05	-2,00	-6,53	-1,73	-3,86	-1,81	0,07	-1,25	-4,08	-1,16	-1,97	-0,98	-0,23	
2015	-2,38	-1,24	-5,72	-1,82	-2,25	-1,38	-2,82	-1,01	-5,78	-1,72	-2,84	-1,83	-1,88	-1,48	-5,66	-1,92	-1,57	-0,78	
2016	-2,42	-7,30	-3,18	-2,92	-2,24	-1,49	-2,66	-5,91	-4,25	-4,16	-2,37	-1,63	-2,17	-9,06	-1,97	-1,60	-2,12	-1,32	
2014	IV Trim.	-2,03	-8,26	-2,05	-2,63	-1,92	-0,35	-2,23	-11,60	-2,29	-3,68	-2,12	0,21	-1,79	-4,41	-1,77	-1,55	-1,71	-1,08
2015	I Trim.	-2,15	0,30	-5,11	-2,58	-1,83	-1,35	-2,63	0,71	-4,41	-3,34	-2,50	-1,48	-1,59	-0,28	-5,94	-1,77	-1,05	-1,17
	II Trim.	-2,10	-1,03	-4,72	-1,60	-1,93	-1,71	-2,74	-2,22	-4,31	-1,38	-2,86	-1,69	-1,37	0,39	-5,15	-1,84	-0,87	-1,69
	III Trim.	-2,49	-2,96	-6,65	-0,91	-2,57	-1,04	-2,63	-1,41	-7,04	-0,76	-2,63	-1,83	-2,32	-4,59	-6,19	-1,06	-2,48	-0,01
	IV Trim.	-2,81	-1,00	-6,35	-2,20	-2,71	-1,43	-3,32	-0,72	-7,34	-1,40	-3,39	-2,31	-2,23	-1,06	-5,25	-3,01	-1,92	-0,27
2016	I Trim.	-2,78	-6,35	-4,49	-1,79	-2,84	-1,15	-3,29	-2,73	-7,72	-2,33	-3,25	-1,70	-2,20	-11,15	-0,79	-1,23	-2,39	-0,45
	II Trim.	-2,37	-5,82	-1,93	-2,41	-2,38	-1,43	-2,55	-4,74	-3,90	-3,42	-2,46	-1,45	-2,18	-7,27	0,25	-1,37	-2,30	-1,42
	III Trim.	-2,27	-9,02	-3,62	-3,91	-1,71	-1,80	-2,51	-8,03	-3,77	-5,19	-1,95	-1,66	-2,02	-10,44	-3,47	-2,55	-1,46	-1,99
	IV Trim.	-2,26	-7,62	-2,70	-3,52	-2,03	-1,58	-2,27	-7,93	-1,65	-5,69	-1,82	-1,72	-2,26	-6,99	-3,89	-1,24	-2,29	-1,41

(*) Los datos referidos a 2001 se han obtenido sin aplicar y aplicando la nueva definición de paro, datos sin sombrear y sombreados, respectivamente.

(**) Los datos 2002/2013 corresponden a la serie revisada incorporando la nueva base poblacional de la EPA actualizada con las nuevas estimaciones de población y hogares derivadas del Censo de Población y Viviendas de 2011, en sustitución de la basada en el Censo 2001.

FUENTE: INE. EPA

A-INF TRIM\4.2.tasas

Gráfico 25.- Tasas de paro por sexo

En porcentaje

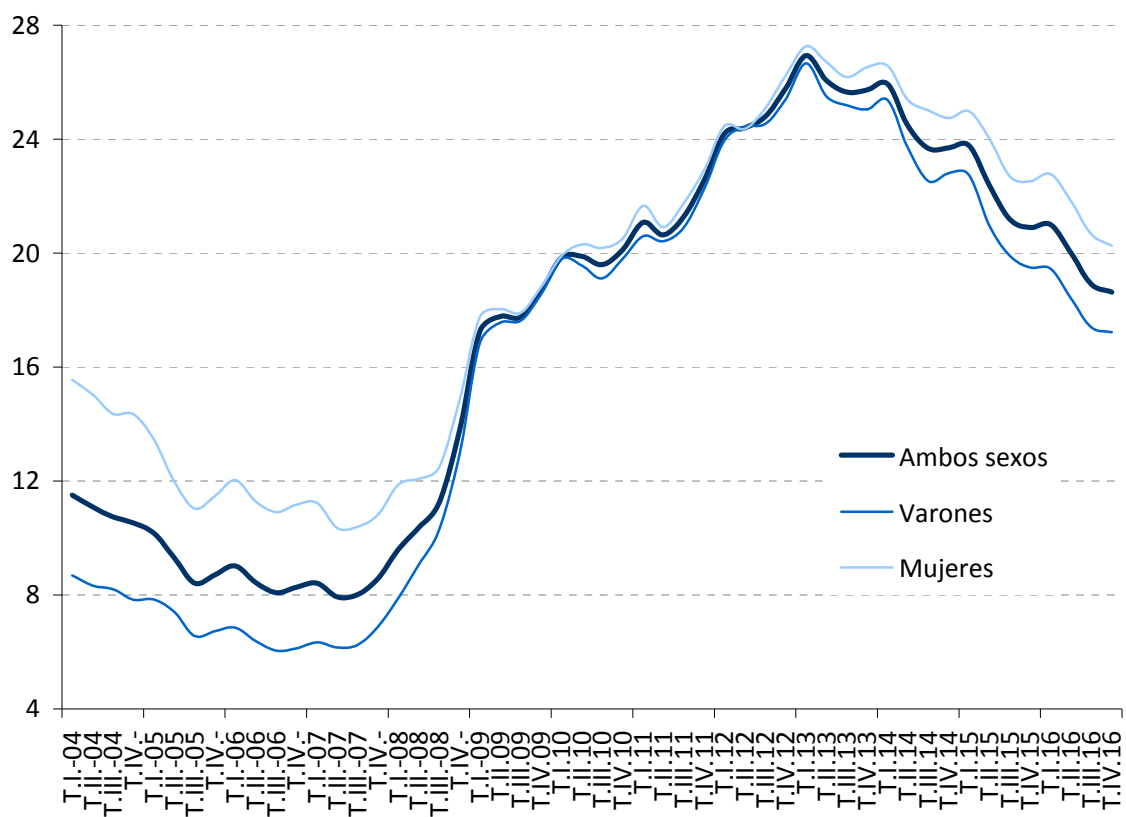

FUENTE: INE. EPA

A-INF TRIM\4.2.tasas

4.3. PARADOS Y TASAS DE PARO DE JÓVENES Y ADULTOS SEGÚN SEXO (*) (**)

PERIODO	PARADOS						TASAS DE PARO						
	Ambos sexos			Mujeres			Ambos sexos			Mujeres			
	Jóvenes 16 a 24	Adultos	Jóvenes 16 a 24	Adultos	Jóvenes 16 a 24	Adultos	Jóvenes 16 a 24	Adultos	Jóvenes 16 a 24	Adultos			
Valores del período													
En miles						En porcentaje sobre la población activa							
1998	887,8	2.289,1	402,4	1.015,3	485,4	1.273,7	35,22	15,73	28,98	11,21	42,87	23,17	
1999	740,6	1.981,6	322,9	835,3	417,7	1.146,3	29,30	13,32	23,19	9,08	36,79	20,18	
2000	657,3	1.839,2	286,0	751,4	371,2	1.087,8	25,90	11,90	20,35	7,95	32,79	18,10	
2001	621,5	1.763,0	278,0	726,7	343,6	1.036,3	24,41	11,03	19,35	7,48	30,94	16,54	
2001	514,2	1.390,3	231,7	596,4	282,4	793,9	21,08	8,91	16,68	6,22	26,91	13,18	
2002	548,6	1.622,5	260,5	681,7	288,2	940,9	22,20	9,84	18,50	6,86	27,09	14,37	
2003	557,5	1.709,7	273,0	722,3	284,6	987,3	22,70	9,89	19,50	7,01	26,94	14,16	
2004	532,7	1.700,9	258,5	730,7	274,1	970,2	22,00	9,48	18,75	6,90	26,30	13,20	
2005	495,1	1.438,5	237,3	644,7	257,8	793,8	19,65	7,73	16,73	5,89	23,41	10,35	
2006	444,9	1.396,0	206,8	593,8	238,2	802,2	17,91	7,24	15,01	5,29	21,51	9,95	
2007	444,7	1.401,4	209,0	617,5	235,8	783,9	18,09	7,02	15,22	5,36	21,73	9,28	
2008	594,5	2.001,5	316,7	1.003,0	277,9	998,4	24,46	9,69	23,62	8,51	25,52	11,26	
2009	846,5	3.307,0	479,7	1.819,9	366,8	1.487,2	37,75	15,73	39,10	15,42	36,11	16,14	
2010	858,1	3.782,1	480,7	2.055,0	377,3	1.727,1	41,50	17,76	43,11	17,35	39,62	18,27	
2011	894,2	4.118,5	493,4	2.212,5	400,8	1.906,0	46,22	19,16	48,19	18,70	44,01	19,72	
2012	956,1	4.854,9	517,1	2.614,3	439,0	2.240,6	52,89	22,44	54,16	22,19	51,47	22,74	
2013	951,1	5.100,0	515,3	2.690,3	435,8	2.409,7	55,48	23,75	56,23	23,18	54,62	24,41	
2014	850,8	4.759,6	456,7	2.459,8	394,2	2.299,7	53,20	22,29	53,43	21,38	52,94	23,35	
2015	750,9	4.305,2	404,2	2.155,2	346,7	2.150,0	48,35	20,15	48,67	18,76	47,99	21,76	
2016	656,1	3.825,1	350,2	1.862,8	305,9	1.962,3	44,46	17,92	44,05	16,31	44,95	19,77	
2014	813,7	4.644,1	427,3	2.396,3	386,4	2.247,6	51,80	21,64	51,56	20,74	52,08	22,70	
2015	I Trim.	782,1	4.662,7	431,3	2.371,0	350,8	2.291,7	51,36	21,81	52,56	20,61	49,96	23,21
	II Trim.	767,2	4.381,9	412,5	2.176,1	354,7	2.205,8	49,21	20,42	50,05	18,88	48,28	22,21
	III Trim.	766,7	4.084,1	408,5	2.050,3	358,1	2.033,7	46,58	19,22	46,65	17,86	46,49	20,81
	IV Trim.	687,6	4.092,0	364,4	2.023,2	323,2	2.068,8	46,25	19,13	45,40	17,67	47,24	20,82
2016	I Trim.	670,1	4.121,3	356,8	2.021,1	313,4	2.100,0	46,50	19,28	45,67	17,66	47,49	21,14
	II Trim.	692,8	3.881,9	369,4	1.880,2	323,4	2.001,8	46,48	18,15	45,83	16,47	47,26	20,08
	III Trim.	647,4	3.673,4	344,0	1.785,5	303,4	1.888,0	41,94	17,24	41,95	15,63	41,94	19,10
	IV Trim.	613,9	3.623,7	330,7	1.764,5	283,2	1.859,5	42,92	17,00	42,75	15,49	43,11	18,74
En miles													
2015	IV Trim.	-79,1	7,9	-44,1	-27,1	-34,9	35,1						
2016	I Trim.	-17,5	29,3	-7,6	-2,1	-9,8	31,2						
	II Trim.	22,7	-239,4	12,6	-140,9	10,0	-98,2						
	III Trim.	-45,4	-208,5	-25,4	-94,7	-20,0	-113,8						
	IV Trim.	-33,5	-49,7	-13,3	-21,0	-20,2	-28,5						
Variaciones con respecto al trimestre anterior													
En porcentaje						En puntos porcentuales							
2015	IV Trim.	-10,3	0,2	-10,8	-1,3	-9,7	1,7	-0,33	-0,09	-1,25	-0,19	0,75	0,01
2016	I Trim.	-2,5	0,7	-2,1	-0,1	-3,0	1,5	0,25	0,15	0,27	-0,01	0,25	0,32
	II Trim.	3,4	-5,8	3,5	-7,0	3,2	-4,7	-0,02	-1,13	0,16	-1,19	-0,23	-1,06
	III Trim.	-6,6	-5,4	-6,9	-5,0	-6,2	-5,7	-4,54	-0,91	-3,88	-0,84	-5,32	-0,98
	IV Trim.	-5,2	-1,4	-3,9	-1,2	-6,7	-1,5	0,98	-0,24	0,80	-0,14	1,17	-0,36
Variaciones con respecto a igual período del año anterior													
En miles						En porcentaje							
2003	8,9	87,1	12,5	40,6	-3,6	46,5							
2004	-24,9	-8,8	-14,5	8,4	-10,5	-17,1							
2005	-37,6	-262,4	-21,2	-86,0	-16,3	-176,4							
2006	-50,2	-42,5	-30,5	-50,9	-19,7	8,4							
2007	-0,2	5,5	2,2	23,7	-2,4	-18,3							
2008	149,8	600,0	107,7	385,5	42,1	214,5							
2009	252,1	1.305,6	163,0	816,9	89,0	488,7							
2010	11,5	475,1	1,0	235,1	10,5	239,9							
2011	36,2	336,4	12,7	157,5	23,5	178,9							
2012	61,9	736,5	23,7	401,8	38,2	334,7							
2013	-5,0	245,1	-1,8	76,0	-3,2	169,1							
2014	-100,3	-340,5	-58,7	-230,5	-41,6	-110,1							
2015	-99,9	-454,4	-52,5	-304,6	-47,5	-149,7							
2016	-94,8	-480,1	-53,9	-292,3	-40,9	-187,7							
2014	IV Trim.	-93,4	-384,4	-62,4	-222,8	-31,0	-161,8						
2015	I Trim.	-99,3	-389,2	-44,2	-270,1	-55,2	-119,0						
	II Trim.	-73,4	-400,2	-45,5	-298,1	-28,0	-102,3						
	III Trim.	-100,9	-476,0	-57,3	-277,2	-43,7	-198,5						
	IV Trim.	-126,1	-552,1	-62,9	-373,1	-63,2	-178,8						
2016	I Trim.	-112,0	-541,4	-74,5	-349,9	-37,4	-191,7						
	II Trim.	-74,4	-500,0	-43,1	-295,9	-31,3	-204,0						
	III Trim.	-119,3	-410,7	-64,5	-264,8	-54,7	-145,7						
	IV Trim.	-73,7	-468,3	-33,7	-258,7	-40,0	-209,3						
Variaciones con respecto a igual período del año anterior													
En porcentaje						En puntos porcentuales							
2003	1,6	5,4	4,8	6,0	-1,2	4,9	0,50	0,05	1,00	0,15	-0,15	-0,21	
2004	-4,5	-0,5	-5,3	1,2	-3,7	-1,7	-0,70	-0,42	-0,75	-0,11	-0,64	-0,97	
2005	-7,1	-15,4	-8,2	-11,8	-6,0	-18,2	-2,35	-1,75	-2,01	-1,00	-2,89	-2,84	
2006	-10,1	-3,0	-12,9	-7,9	-7,6	1,1	-1,75	-0,49	-1,72	-0,60	-1,90	-0,40	
2007	0,0	0,4	1,1	4,0	-1,0	-2,3	0,19	-0,22	0,21	0,07	0,22	-0,67	
2008	33,7	42,8	51,6	62,4	17,8	27,4	6,37	2,67	8,39	3,15	3,79	1,98	
2009	42,4	65,2	51,5	81,5	32,0	48,9	13,29	6,05	15,48	6,91	10,59	4,88	
2010	1,4	14,4	0,2	12,9	2,9	16,1	3,75	2,03	4,00	1,93	3,51	2,13	
2011	4,2	8,9	2,6	7,7	6,2	10,4	4,72	1,40	5,09	1,34	4,39	1,45	
2012	6,9	17,9	4,8	18,2	9,5	17,6	6,67	3,28	5,97	3,49	7,46	3,02	
2013	-0,5	5,0	-0,3	2,9	-0,7	7,5	2,59	1,31	2,07	0,99	3,16	1,67	
2014	-10,5	-6,7	-11,4	-8,6	-9,5	-4,6	-2,28	-1,46	-2,80	-1,80	-1,68	-1,06	
2015	-11,7	-9,5	-11,5	-12,4	-12,1	-6,5	-4,85	-2,14	-4,77	-2,63	-4,95	-1,58	
2016	-12,6	-11,2	-13,3	-13,6	-11,8	-8,7	-3,89	-2,23	-4,62	-2,44	-3,04	-2,00	
2014	IV Trim.	-10,3	-7,6	-12,7	-8,5	-7,4	-6,7	-3,09	-1,84	-3,99	-1,97	-2,05	-1,68
2015	I Trim.	-11,3	-7,7	-9,3	-10,2	-13,6	-4,9	-4,13	-1,91	-3,48	-2,49	-4,90	-1,24
	II Trim.	-8,7	-8,4	-9,9	-12,0	-7,3	-4,4	-3,91	-1,93	-3,74	-2,59	-4,08	-1,17
	III Trim.	-11,6	-10,4	-12,3	-11,9	-10,9	-8,9	-5,81	-2,21	-5,68	-2,36	-5,97	-2,05
	IV Trim.	-15,5	-11,9	-14,7	-15,6	-16,4	-8,0	-5,55	-2,51	-6,16	-3,07	-4,84	-1,88
2016	I Trim.	-14,3	-11,6	-17,3	-14,8	-10,7	-8,4	-4,86	-2,53	-6,89	-2,95	-2,47	-2,07
	II Trim.	-9,7	-11,4	-10,4	-13,6	-8,8	-9,2	-2,73	-2,27	-4,22	-2,41	-1,02	-2,13
	III Trim.	-15,6	-10,1	-15,8	-12,9	-15,3	-7,2	-4,64	-1,98	-4,70	-2,23	-4,55	-1,71
	IV Trim.	-10,7	-11,4	-9,2	-12,8	-12,4	-10,1	-3,33	-2,13	-2,65	-2,18	-4,13	-2,08

(*) Los datos referidos a 2001 se han obtenido sin aplicar y aplicando la nueva definición de paro, datos sin sombrear y sombreados, respectivamente.

(**) Los datos 2002/2013 corresponden a la serie revisada incorporando la nueva base poblacional de la EPA actualizada con las nuevas estimaciones de población y hogares derivadas del Censo de Población y Viviendas de 2011, en sustitución de la basada en el Censo 2001.

FUENTE: INE. EPA
A-INF TRIM(V).3.tasparjovadul

4.3. BIS-PARADOS Y TASAS DE PARO DE JÓVENES Y ADULTOS SEGÚN SEXO (*) (**)

PERIODO	PARADOS						TASAS DE PARO					
	Ambos sexos		Varones		Mujeres		Ambos sexos		Varones		Mujeres	
	Jóvenes 16 a 29 años	Adultos	Jóvenes 16 a 29 años	Adultos	Jóvenes 16 a 29 años	Adultos	Jóvenes 16 a 29 años	Adultos	Jóvenes 16 a 29 años	Adultos	Jóvenes 16 a 29 años	Adultos
Valores del período												
En miles						En porcentaje sobre la población activa						
1998	1.528,2	1.648,7	671,4	746,3	856,8	902,3	29,39	13,88	23,39	9,85	36,77	20,98
1999	1.281,0	1.441,2	538,9	619,4	742,1	821,9	24,45	11,84	18,69	8,04	31,49	18,41
2000	1.137,4	1.359,0	476,7	560,7	660,6	798,3	21,33	10,73	16,26	7,07	27,54	16,83
2001	1.077,4	1.307,2	464,8	539,8	612,6	767,3	19,81	9,98	15,41	6,63	25,30	15,49
2001	881,8	1.022,6	386,6	441,5	495,2	581,1	16,82	7,98	13,15	5,49	21,49	12,19
2002	973,1	1.198,0	435,6	506,6	537,6	691,4	17,86	8,87	14,33	6,09	22,30	13,30
2003	999,1	1.268,1	454,7	540,6	544,4	727,5	17,93	8,95	14,72	6,27	21,93	13,12
2004	942,2	1.291,4	435,7	553,5	506,4	737,9	16,84	8,74	14,07	6,23	20,27	12,51
2005	846,4	1.087,1	395,3	486,7	451,1	600,5	14,80	7,06	12,53	5,29	17,59	9,68
2006	767,2	1.073,7	344,4	456,2	422,8	617,6	13,49	6,67	11,08	4,80	16,41	9,37
2007	729,6	1.116,6	337,4	489,1	392,3	627,5	12,94	6,65	10,92	4,99	15,40	8,98
2008	1.012,1	1.583,8	539,6	780,1	472,6	803,7	18,20	9,04	17,95	7,71	18,51	10,86
2009	1.499,4	2.654,2	850,1	1.449,5	649,2	1.204,8	28,56	14,74	30,21	14,19	26,65	15,46
2010	1.566,6	3.073,6	867,8	1.667,9	698,8	1.405,6	31,73	16,68	33,28	16,11	30,00	17,41
2011	1.607,7	3.405,0	877,2	1.828,8	730,5	1.576,3	34,60	18,16	36,04	17,58	33,02	18,89
2012	1.770,3	4.040,8	965,3	2.166,1	805,0	1.874,7	40,30	21,21	42,08	20,74	38,37	21,78
2013	1.762,7	4.288,4	947,3	2.258,3	815,4	2.030,1	42,43	22,53	43,66	21,81	41,09	23,38
2014	1.554,7	4.055,7	821,2	2.095,3	733,5	1.960,4	39,66	21,31	40,15	20,32	39,12	22,48
2015	1.380,1	3.676,0	731,6	1.827,7	648,5	1.848,2	36,69	19,18	37,25	17,65	36,09	20,99
2016	1.204,0	3.273,5	621,4	1.590,0	582,6	1.683,6	33,29	17,04	32,86	15,40	33,77	18,95
2014												
IV Trim.	1.495,6	3.962,2	784,5	2.039,1	711,0	1.923,0	38,73	20,67	39,04	19,66	38,39	21,87
2015												
I Trim.	1.460,3	3.984,5	779,1	2.023,2	681,2	1.961,3	38,74	20,83	39,40	19,56	38,01	22,33
II Trim.	1.395,4	3.753,7	739,2	1.849,4	656,2	1.904,3	37,01	19,50	37,81	17,79	36,15	21,52
III Trim.	1.378,0	3.472,8	723,1	1.735,7	654,8	1.737,0	35,87	18,22	36,01	16,77	35,72	19,94
IV Trim.	1.286,8	3.492,8	685,0	1.702,6	601,8	1.790,2	35,16	18,17	35,79	16,47	34,46	20,17
2016												
I Trim.	1.279,2	3.503,3	661,3	1.712,9	618,0	1.790,2	35,67	18,21	35,19	16,56	36,20	20,14
II Trim.	1.249,6	3.319,1	648,4	1.598,2	601,2	1.721,0	34,40	17,25	34,10	15,49	34,73	19,29
III Trim.	1.162,4	3.158,4	593,7	1.535,8	568,7	1.622,7	31,46	16,49	30,83	14,89	32,14	18,36
IV Trim.	1.124,6	3.113,0	582,2	1.513,0	542,4	1.600,3	31,65	16,22	31,31	14,68	32,02	18,01
Variaciones con respecto al trimestre anterior												
En miles												
2015												
IV Trim.	-91,2	20,0	-38,1	-33,1	-53,0	53,2						
2016												
I Trim.	-7,6	10,5	-23,7	10,3	16,2	0,0						
II Trim.	-29,6	-184,2	-12,9	-114,7	-16,8	-69,2						
III Trim.	-87,2	-160,7	-54,7	-62,4	-32,5	-98,3						
IV Trim.	-37,8	-45,4	-11,5	-22,8	-26,3	-22,4						
Variaciones con respecto al trimestre anterior												
En porcentaje						En puntos porcentuales						
2015												
IV Trim.	-6,6	0,6	-5,3	-1,9	-8,1	3,1	-0,7	-0,1	-0,2	-0,3	-1,3	0,2
2016												
I Trim.	-0,6	0,3	-3,5	0,6	2,7	0,0	0,5	0,0	-0,6	0,1	1,7	0,0
II Trim.	-2,3	-5,3	-2,0	-6,7	-2,7	-3,9	-1,3	-1,0	-1,1	-1,1	-1,5	-0,9
III Trim.	-7,0	-4,8	-8,4	-3,9	-5,4	-5,7	-2,9	-0,8	-3,3	-0,6	-2,6	-0,9
IV Trim.	-3,3	-1,4	-1,9	-1,5	-4,6	-1,4	0,2	-0,3	0,5	-0,2	-0,1	-0,4
Variaciones con respecto a igual período del año anterior												
En miles												
2003	25,9	70,1	19,1	34,0	6,8	36,1						
2004	-56,9	23,3	-19,0	12,9	-38,0	10,4						
2005	-95,7	-204,3	-40,4	-66,8	-55,3	-137,4						
2006	-79,3	-13,4	-50,9	-30,4	-28,3	17,1						
2007	-37,6	42,8	-7,0	32,9	-30,5	9,9						
2008	282,5	467,3	202,2	291,0	80,4	176,2						
2009	487,2	1.070,4	310,5	669,4	176,6	401,1						
2010	67,3	419,4	17,7	218,4	49,6	200,8						
2011	41,1	331,5	9,3	160,9	31,7	170,7						
2012	162,6	635,8	88,1	337,4	74,5	298,4						
2013	-7,6	247,7	-18,0	92,2	10,4	155,5						
2014	-208,1	-232,7	-126,1	-163,1	-81,9	-69,7						
2015	-174,6	-379,8	-89,6	-267,5	-85,0	-112,2						
2016	-176,2	-402,5	-110,2	-237,8	-65,9	-164,7						
2014												
IV Trim.	-184,8	-293,0	-118,7	-166,5	-66,2	-126,6						
2015												
I Trim.	-189,1	-299,4	-95,9	-218,4	-93,3	-80,9						
II Trim.	-145,3	-328,3	-80,5	-263,1	-65,0	-65,5						
III Trim.	-155,0	-421,9	-82,4	-252,1	-72,6	-169,6						
IV Trim.	-208,8	-469,4	-99,5	-336,5	-109,2	-132,8						
2016												
I Trim.	-181,1	-481,2	-117,8	-310,3	-63,2	-171,1						
II Trim.	-145,8	-434,6	-90,8	-251,2	-55,0	-183,3						
III Trim.	-215,6	-314,4	-129,4	-199,9	-86,1	-114,3						
IV Trim.	-162,2	-379,8	-102,8	-189,6	-59,4	-189,9						
Variaciones con respecto a igual período del año anterior												
En porcentaje						En puntos porcentuales						
2003	2,7	5,9	4,4	6,7	1,3	5,2	0,08	0,08	0,39	0,18	-0,37	-0,18
2004	-5,7	1,8	-4,2	2,4	-7,0	1,4	-1,10	-0,21	-0,65	-0,04	-1,67	-0,60
2005	-10,2	-15,8	-9,3	-12,1	-10,9	-18,6	-2,04	-1,69	-1,54	-0,95	-2,68	-2,83
2006	-9,4	-1,2	-12,9	-6,3	-6,3	2,8	-1,30	-0,38	-1,45	-0,48	-1,17	-0,31
2007	-4,9	4,0	-2,0	7,2	-7,2	1,6	-0,55	-0,02	-0,16	0,18	-1,01	-0,38
2008	38,7	41,8	59,9	59,5	20,5	28,1	5,26	2,39	7,03	2,72	3,11	1,87
2009	48,1	67,6	57,5	85,8	37,4	49,9	10,36	5,70	12,26	6,48	8,14	4,60
2010	4,5	15,8	2,1	15,1	7,6	16,7	3,17	1,94	3,08	1,93	3,34	1,95
2011	2,6	10,8	1,1	9,6	4,5	12,1	2,87	1,48	2,75	1,46	3,02	1,48
2012	10,1	18,7	10,0	18,4	10,2	18,9	5,70	3,05	6,04	3,16	5,35	2,90
2013	-0,4	6,1	-1,9	4,3	1,3	8,3	2,12	1,32	1,58	1,07	2,72	1,59
2014	-11,8	-5,4	-13,3	-7,2	-10,0	-3,4	-2,77	-1,22	-3,50	-1,50	-1,97	-0,90
2015	-11,2	-9,4	-10,9	-12,8	-11,6	-5,7	-2,96	-2,13	-2,90	-2,67	-3,03	-1,49
2016	-12,8	-10,9	-15,1	-13,0	-10,2	-8,9	-3,40	-2,14	-4,39	-2,25	-2,32	-2,04
2014												
IV Trim.	-11,0	-6,9	-13,1	-7,5	-8,5	-6,2	-2,9	-1,7	-4,0	-1,7	-1,7	-1,6
2015												
I Trim.	-11,5	-7,0	-11,0	-9,7	-12,0	-4,0	-3,2	-1,8	-3,4	-2,3	-3,0	-1,1
II Trim.	-9,4	-8,0	-9,8	-12,5	-9,0	-3,3	-2,3	-1,9	-2,2	-2,7	-2,4	-1,0
III Trim.	-10,1	-10,8	-10,2	-12,7	-10,0	-8,9	-2,7	-2,3	-2,7	-2,5	-2,8	-2,1
IV Trim.	-14,0	-11,8	-12,7	-16,5	-15,4	-6,9	-3,6	-2,5	-3,3	-3,2	-3,9	-1,7
2016												
I Trim.	-12,4	-12,1	-15,1	-15,3	-9,3	-8,7	-3,1	-2,6	-4,2	-3,0	-1,8	-2,2
II Trim.	-10,4	-11,6	-12,3	-13,6	-8,4	-9,6	-2,6	-2,3	-3,7	-2,3	-1,4	-2,2
III Trim.	-15,6	-9,1	-17,9	-11,5	-13,1	-6,6	-4,4	-1,7	-5,2	-1,9	-3,6	-1,6
IV Trim.	-12,6	-10,9	-15,0	-11,1	-9,9	-10,6	-3,5	-1,9	-4,5	-1,8	-2,4	-2,2

(*) Los datos referidos a 2001 se han obtenido sin aplicar y aplicando la nueva definición de paro, datos sin sombrear y sombreados, respectivamente.

(**) Los datos 2002/2013 corresponden a la serie revisada incorporando la nueva base poblacional de la EPA actualizada con las nuevas estimaciones de población y hogares derivadas del Censo de Población y Viviendas de 2011, en sustitución de la basada en el Censo 2001.

FUENTE: INE. EPA

A-INF TRIM\4.3.BIS.tasaparojovdul

Gráfico 26.- Tasas de paro de jóvenes y adultos

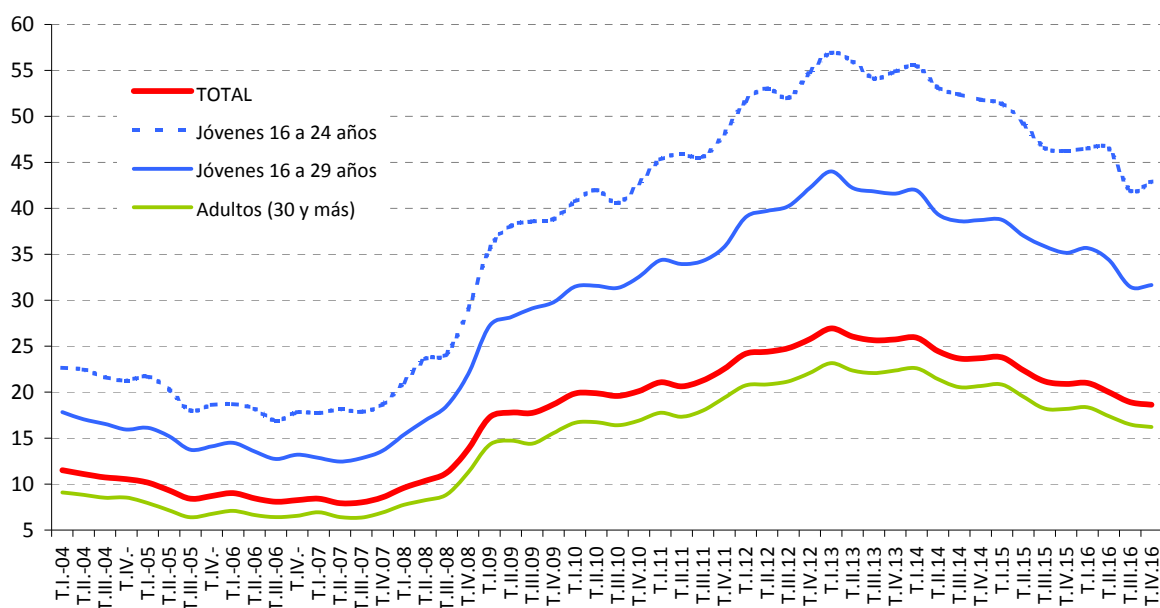

FUENTE: INE. EPA
A-INF TRIM\4.3.BIS.tasparjovadul

4.4.- PARO REGISTRADO SEGÚN SEXO Y EDAD

PERIODO	AMBOS SEXOS				VARONES				MUJERES			
	TOTAL	16 a 24 años	25 a 44 años	45 y más años	TOTAL	16 a 24 años	25 a 44 años	45 y más años	TOTAL	16 a 24 años	25 a 44 años	45 y más años
Valores absolutos en miles												
2003	2.096,9	302,4	1.161,9	632,6	851,1	134,9	423,3	292,9	1.245,7	167,5	738,6	339,7
2004	2.113,7	282,2	1.153,7	677,8	854,3	128,6	422,4	303,3	1.259,4	153,6	731,3	374,5
2005	2.069,9	268,6	1.101,5	699,7	818,0	124,2	397,1	296,8	1.251,8	144,4	704,4	403,0
2006	2.039,4	255,6	1.064,1	719,7	788,2	119,5	380,3	288,4	1.251,2	136,0	683,8	431,4
2007	2.039,0	238,6	1.046,1	754,4	791,8	114,9	382,7	294,2	1.247,0	124,1	663,0	460,1
2008	2.539,9	304,6	1.335,1	900,2	1.146,9	168,4	591,9	386,6	1.393,0	136,2	743,2	513,5
2009	3.644,0	440,9	1.990,7	1.212,5	1.832,9	255,1	996,4	581,5	1.811,1	185,9	994,3	630,9
2010	4.060,8	452,4	2.207,1	1.401,2	2.030,5	253,1	1.098,1	679,3	2.030,3	199,3	1.109,1	721,9
2011	4.257,2	455,3	2.253,8	1.548,1	2.103,3	247,6	1.098,3	757,3	2.153,9	207,6	1.155,5	790,8
2012	4.720,4	475,5	2.445,7	1.799,2	2.341,7	253,8	1.196,1	891,8	2.378,7	221,6	1.249,6	907,4
2013	4.845,3	446,1	2.432,9	1.966,3	2.375,7	234,9	1.168,3	972,4	2.469,6	211,2	1.264,5	993,9
2014	4.575,9	400,9	2.197,5	1.977,5	2.185,0	213,8	1.010,7	960,5	2.391,0	187,1	1.186,8	1.017,1
2015	4.232,1	364,3	1.947,5	1.920,4	1.943,5	188,5	862,7	892,3	2.288,7	175,8	1.084,8	1.028,1
2016	3.868,9	318,8	1.711,2	1.838,9	1.723,8	163,9	721,5	838,4	2.145,1	154,9	989,7	1.000,6
2016												
Ene	4.150,8	338,3	1.890,8	1.921,7	1.891,7	175,5	822,3	893,9	2.259,1	162,7	1.068,5	1.027,8
Feb	4.153,0	350,6	1.883,9	1.918,5	1.891,5	182,5	818,3	890,7	2.261,5	168,1	1.065,5	1.027,8
Mar	4.094,8	349,1	1.839,3	1.906,3	1.864,5	180,9	798,9	884,7	2.230,3	168,3	1.040,4	1.021,6
Abr	4.011,2	341,1	1.788,8	1.881,3	1.807,8	177,0	765,3	865,4	2.203,4	164,0	1.023,5	1.015,9
Jun	3.767,1	300,4	1.648,6	1.818,1	1.665,7	155,9	686,1	823,7	2.101,4	144,5	962,4	994,4
Jul	3.683,1	287,5	1.608,0	1.787,6	1.616,7	147,8	661,9	807,0	2.066,3	139,7	946,1	980,6
Ago	3.697,5	285,0	1.622,6	1.789,9	1.624,3	144,9	668,5	811,0	2.073,2	140,1	954,1	978,9
Sep	3.720,3	309,2	1.622,7	1.788,4	1.628,4	156,2	667,2	805,1	2.091,9	153,0	955,5	983,3
Oct	3.765,0	319,4	1.642,5	1.803,1	1.651,8	161,9	678,7	811,2	2.113,2	157,4	963,8	991,9
Nov	3.789,8	325,6	1.655,3	1.808,9	1.663,9	166,3	686,0	811,7	2.126,0	159,4	969,3	997,3
Dic	3.703,0	294,6	1.614,8	1.793,6	1.642,3	150,8	680,2	811,3	2.060,7	143,7	934,6	982,4
2017												
Ene	3.760,2	296,6	1.649,3	1.814,4	1.655,4	152,2	686,3	816,8	2.104,9	144,4	962,9	997,5
Variaciones con respecto al mes anterior en miles												
2016												
Ene	57,2	-3,9	38,6	22,5	16,4	-1,1	10,0	7,5	40,8	-2,8	28,6	15,0
Feb	2,2	12,3	-6,9	-3,2	-0,2	7,0	-3,9	-3,2	2,4	5,4	-3,0	0,1
Mar	-58,2	-1,5	-44,5	-12,2	-27,0	-1,6	-19,4	-6,0	-31,2	0,1	-25,1	-6,2
Abr	-83,6	-8,1	-50,5	-25,0	-56,7	-3,8	-33,6	-19,2	-26,9	-4,2	-17,0	-5,8
May	-119,8	-16,2	-72,2	-31,4	-71,2	-9,4	-41,2	-20,6	-48,5	-6,7	-30,9	-10,8
Jun	-124,3	-24,5	-68,1	-31,8	-70,9	-11,7	-38,0	-21,2	-53,5	-12,8	-30,1	-10,6
Jul	-84,0	-12,9	-40,6	-30,5	-49,0	-8,0	-24,3	-16,7	-35,0	-4,9	-16,3	-13,9
Ago	14,4	-2,5	14,6	2,3	7,6	-3,0	6,6	4,0	6,8	0,5	8,0	-1,6
Sep	22,8	24,2	0,1	-1,5	4,1	11,3	-1,3	-5,9	18,7	12,9	1,4	4,4
Oct	44,7	10,2	19,8	14,7	23,3	5,7	11,5	6,1	21,3	4,5	8,3	8,6
Nov	24,8	6,3	12,8	5,8	12,1	4,3	7,3	0,5	12,8	1,9	5,5	5,3
Dic	-86,8	-31,1	-40,5	-15,3	-21,6	-15,4	-5,8	-0,4	-65,3	-15,6	-34,7	-14,9
2017												
Ene	57,3	2,0	34,5	20,7	13,1	1,4	6,1	5,5	44,2	0,6	28,4	15,2
Variaciones con respecto a igual periodo del año anterior en miles												
2004	16,8	-20,2	-8,2	45,2	3,2	-6,3	-0,9	10,4	13,7	-13,9	-7,3	34,8
2005	-43,8	-13,6	-52,2	21,9	-36,3	-4,4	-25,3	-6,5	-7,6	-9,2	-26,9	28,5
2006	-30,5	-13,0	-37,4	20,0	-29,8	-4,7	-16,8	-8,4	-0,6	-8,4	-20,6	28,4
2007	-0,4	-17,0	-18,1	34,6	3,6	-4,6	2,4	5,8	-4,2	-12,0	-20,9	28,8
2008	500,9	66,1	289,0	145,8	355,1	53,5	209,2	92,4	146,0	12,1	80,3	53,4
2009	1.104,1	136,3	655,6	312,3	685,9	86,6	404,5	194,8	418,2	49,7	251,1	117,4
2010	416,7	11,5	216,5	188,7	197,6	-1,9	101,7	97,8	219,1	13,4	114,7	91,0
2011	196,4	2,8	46,6	146,9	72,8	-5,5	0,2	78,0	123,6	8,3	46,4	68,9
2012	463,2	20,2	191,9	251,1	238,5	6,2	97,8	134,5	224,8	14,0	94,1	116,7
2013	124,9	-29,4	-12,9	167,1	34,0	-18,9	-27,8	80,7	90,9	-10,5	14,9	86,5
2014	-269,4	-45,2	-235,4	11,2	-190,7	-21,1	-157,7	-12,0	-78,7	-24,1	-77,8	23,2
2015	-343,8	-36,7	-250,0	-57,2	-241,5	-25,3	-148,0	-68,2	-102,3	-11,4	-102,0	11,0
2016	-363,2	-45,5	-236,3	-81,4	-219,7	-24,6	-141,2	-53,9	-143,5	-20,9	-95,1	-27,5
2016												
Ene	-374,9	-46,7	-255,6	-72,7	-246,2	-25,9	-155,9	-64,3	-128,8	-20,8	-99,6	-8,4
Feb	-359,2	-36,9	-252,9	-69,4	-226,5	-20,0	-148,3	-58,2	-132,7	-16,9	-104,6	-11,1
Mar	-357,2	-41,4	-247,8	-67,9	-216,3	-23,7	-139,1	-53,5	-140,9	-17,7	-108,7	-14,4
Abr	-321,8	-41,0	-220,6	-60,3	-196,6	-21,5	-125,5	-49,6	-125,3	-19,5	-95,1	-10,7
May	-323,6	-45,9	-218,6	-59,1	-194,6	-24,5	-222,2	52,1	-129,0	-21,3	3,6	-111,3
Jun	-353,3	-44,1	-230,2	-79,0	-212,0	-24,3	-128,0	-59,7	-141,2	-19,8	-102,1	-19,3
Jul	-363,2	-48,0	-229,0	-86,2	-217,4	-26,3	-126,1	-65,0	-145,8	-21,7	-102,9	-21,2
Ago	-370,5	-49,5	-230,9	-90,1	-221,0	-26,8	-126,9	-67,3	-149,5	-22,7	-104,0	-22,9
Sep	-373,7	-50,3	-231,4	-92,1	-220,8	-26,3	-126,5	-67,9	-153,0	-23,9	-104,9	-24,1
Oct	-411,4	-53,0	-253,8	-104,5	-243,7	-28,4	-140,8	-74,5	-167,7	-24,6	-113,0	-30,1
Nov	-359,5	-41,5	-227,8	-90,2	-208,6	-21,3	-123,0	-64,3	-150,8	-20,2	-104,8	-25,9
Dic	-390,5	-47,6	-237,4	-105,5	-232,9	-25,8	-132,0	-75,1	-157,6	-21,8	-105,3	-30,5
2017												
Ene	-390,5	-41,7	-241,5	-107,3	-236,3	-23,3	-135,9	-77,1	-154,2	-18,4	-105,6	-30,3
Variaciones sobre igual periodo año anterior en porcentaje												
2004	0,8	-6,7	-0,7	7,1	0,4	-4,7	-0,2	3,6	1,1	-8,3	-1,0	10,2
2005	-2,1	-4,8	-4,5	3,2	-4,2	-3,4	-6,0	-2,1	-0,6	-6,0	-3,7	7,6
2006	-1,5	-4,8	-3,4	2,9	-3,6	-3,8	-4,2	-2,8	0,0	-5,8	-2,9	7,0
2007	0,0	-6,6	-1,7	4,8	0,5	-3,9	0,6	2,0	-0,3	-8,8	-3,1	6,7
2008	24,6	27,7	27,6	19,3	44,8	46,6	54,7	31,4	11,7	9,8	12,1	11,6
2009	43,5	44,7	49,1	34,7	59,8	51,4	68,3	50,4	30,0	36,5	33,8	22,9
2010	11,4	2,6	10,9	15,6	10,8	-0,8	10,2	16,8	12,1	7,2	11,5	14,4
2011	4,8	0,6	2,1	10,5	3,6	-2,2	0,0	11,5	6,1	4,2	4,2	9,5
2012	10,9	4,4	8,5	16,2	11,3	2,5	8,9	17,8	10,4	6,7	8,1	14,8
2013	2,6	-6,2	-0,5	9,3	1,5	-7,5	-2,3	9,0	3,8	-4,7	1,2	9,5
2014	-5,6	-10,1	-9,7	0,6	-8,0	-9,0	-13,5	-1,2	-3,2	-11,4	-6,1	2,3
2015	-7,5	-9,1	-11,4	-2,9	-11,1	-11,8	-14,6	-7,1	-4,3	-6,1	-8,6	1,1
2016	-8,6	-12,5	-12,1	-4,2	-11,3	-13,0	-16,4	-6,0	-6,3	-11,9	-8,8	-2,7
2016												
Ene	-8,3	-12,1	-11,9	-3,6	-11,5	-12,9	-15,9	-6,7	-5,4	-11,3	-8,5	-0,8
Feb	-8,0	-9,5	-11,8	-3,5	-10,7	-9,9	-15,3	-6,1	-5,5	-9,1	-8,9	-1,1
Mar	-8,0	-10,6	-11,9									

4.5.- PARADOS SEGÚN NIVEL DE ESTUDIOS Y SEXO CNED-2000 (*)

	VALORES ABSOLUTOS (En miles)			DISTRIBUCIONES PORCENTUALES			VARIACIONES ANUALES						TASAS DE PARO		
	T.IV.11	T.IV.12	T.IV.13	T.IV.11	T.IV.12	T.IV.13	Miles			%			T.IV.11	T.IV.12	T.IV.13
							T.IV.11	T.IV.12	T.IV.13	T.IV.11	T.IV.12	T.IV.13			
AMBOS SEXOS	5.287,3	6.021,0	5.935,7	100,0	100,0	100,0	585,1	733,7	-85,3	12,4	13,9	-1,4	22,56	25,77	25,73
Analfabetos	55,7	38,7	44,4	1,1	0,6	0,7	13,3	-17,0	5,7	31,4	-30,5	14,7	50,14	51,88	54,55
Educación Primaria	973,6	1.035,7	950,5	18,4	17,2	16,0	19,6	62,1	-85,2	2,1	6,4	-8,2	34,11	38,98	38,87
Educación Secundaria Primera etapa y formación e inserción laboral correspondiente	1.930,1	2.207,5	2.228,8	36,5	36,7	37,5	238,8	277,4	21,3	14,1	14,4	1,0	28,59	32,83	33,04
Educación Secundaria Segunda etapa y formación e inserción laboral correspondiente	1.248,4	1.396,7	1.373,9	23,6	23,2	23,1	136,4	148,3	-22,8	12,3	11,9	-1,6	22,35	25,31	25,76
Formación e inserción laboral con título de secundaria (2ª etapa)	0,5	4,3	2,9	0,0	0,1	0,0	-0,1	3,8	-1,4	-16,7	760,0	-32,6	6,25	35,83	36,71
Educación superior, excepto doctorado	1.072,5	1.328,0	1.328,2	20,3	22,1	22,4	173,9	255,5	0,2	19,4	23,8	0,0	13,46	16,19	16,00
Doctorado	6,3	10,2	6,7	0,1	0,2	0,1	3,1	3,9	-3,5	96,9	61,9	-34,3	3,85	6,00	4,30
VARONES	2.857,7	3.212,0	3.108,8	100,0	100,0	100,0	305,2	354,3	-103,2	12,0	12,4	-3,2	22,26	25,40	25,04
Analfabetos	25,8	19,3	26,0	0,9	0,6	0,8	2,5	-6,5	6,7	10,7	-25,2	34,7	44,56	42,23	57,91
Educación Primaria	612,4	619,1	560,1	21,4	19,3	18,0	15,4	6,7	-59,0	2,6	1,1	-9,5	34,89	39,21	38,64
Educación Secundaria Primera etapa y formación e inserción laboral correspondiente	1.139,3	1.277,8	1.284,5	39,9	39,8	41,3	162,6	138,5	6,7	16,6	12,2	0,5	27,91	31,70	31,83
Educación Secundaria Segunda etapa y formación e inserción laboral correspondiente	608,6	698,5	663,8	21,3	21,7	21,4	59,7	89,9	-34,7	10,9	14,8	-5,0	20,57	24,19	23,77
Formación e inserción laboral con título de secundaria (2ª etapa)	0,5	2,6	0,2	0,0	0,1	0,0	0,4	2,1	-2,4	400,0	420,0	-92,3	8,33	57,78	6,25
Educación superior, excepto doctorado	467,5	591,2	571,5	16,4	18,4	18,4	62,3	123,7	-19,7	15,4	26,5	-3,3	12,05	14,77	14,27
Doctorado	3,7	3,7	2,8	0,1	0,1	0,1	2,5	0,0	-0,9	208,3	0,0	-24,3	3,78	3,85	3,30
MUJERES	2.429,5	2.809,0	2.826,8	100,0	100,0	100,0	279,8	379,5	17,8	13,0	15,6	0,6	22,91	26,22	26,53
Analfabetos	29,8	19,4	18,5	1,2	0,7	0,7	10,7	-10,4	-0,9	56,0	-34,9	-4,6	56,02	67,13	50,55
Educación Primaria	361,3	416,6	390,4	14,9	14,8	13,8	4,4	55,3	-26,2	1,2	15,3	-6,3	32,86	38,65	39,20
Educación Secundaria Primera etapa y formación e inserción laboral correspondiente	790,7	929,7	944,3	32,5	33,1	33,4	76,0	139,0	14,6	10,6	17,6	1,6	29,63	34,53	34,84
Educación Secundaria Segunda etapa y formación e inserción laboral correspondiente	640,0	698,2	710,2	26,3	24,9	25,1	77,0	58,2	12,0	13,7	9,1	1,7	24,36	26,53	27,95
Formación e inserción laboral con título de secundaria (2ª etapa)	0,1	1,7	2,8	0,0	0,1	0,1	-0,5	1,6	1,1	-83,3	1.600,0	64,7	5,00	22,67	59,57
Educación superior, excepto doctorado	605,1	736,9	756,7	24,9	26,2	26,8	111,7	131,8	19,8	22,6	21,8	2,7	14,81	17,54	17,62
Doctorado	2,5	6,5	4,0	0,1	0,2	0,1	0,6	4,0	-2,5	31,6	160,0	-38,5	3,81	8,81	5,64

(*) Los datos 2002/2013 corresponden a la serie revisada incorporando la nueva base poblacional de la EPA actualizada con las nuevas estimaciones de población y hogares derivadas del Censo de Población y Viviendas de 2011, en sustitución de la basada en el Censo 2001.

FUENTE: INE. EPA
A-INF TRIM\4.5.PARNESTX

4.5.BIS.- PARADOS SEGÚN NIVEL DE ESTUDIOS Y SEXO CNED-2014

	VALORES ABSOLUTOS (en miles)			DISTRIBUCIONES PORCENTUALES			VARIACIONES		VARIACIONES ANUALES				TASAS DE PARO		
	T.IV.14	T.IV.15	T.IV.16	T.IV.14	T.IV.15	T.IV.16	T.IV.16 - T.III.16		Miles		%		T.IV.14	T.IV.15	T.IV.16
							Miles	%	T.IV.15	T.IV.16	T.IV.15	T.IV.16			
AMBOS SEXOS	5.457,7	4.779,5	4.237,8	100,0	100,0	100,0	-83,0	-1,9	-678,2	-541,7	-12,4	-11,3	23,70	20,90	18,63
Analfabetos	47,5	36,0	31,1	0,9	0,8	0,7	-2,1	-6,3	-11,5	-4,9	-24,2	-13,6	56,35	44,28	43,74
Estudios primarios incompletos	152,3	130,6	109,7	2,8	2,7	2,6	-5,2	-4,5	-21,7	-20,9	-14,2	-16,0	44,85	38,02	39,05
Educación primaria	630,8	533,4	447,1	11,6	11,2	10,6	-35,4	-7,3	-97,4	-86,3	-15,4	-16,2	38,07	35,07	31,54
Primera etapa de educación secundaria y similar	2.107,7	1.891,3	1.682,5	38,6	39,6	39,7	-9,3	-0,5	-216,4	-208,8	-10,3	-11,0	30,71	27,66	24,77
Segunda etapa de educación secundaria, con orientación general	736,8	601,2	536,4	13,5	12,6	12,7	-15,4	-2,8	-135,6	-64,8	-18,4	-10,8	22,86	19,12	16,83
Segunda etapa de educación secundaria con orientación profesional (incluye educación postsecundaria no superior)	543,3	503,9	433,5	10,0	10,5	10,2	3,4	0,8	-39,4	-70,4	-7,3	-14,0	24,88	22,46	19,54
Educación superior	1.239,3	1.083,0	997,4	22,7	22,7	23,5	-19,0	-1,9	-156,3	-85,6	-12,6	-7,9	14,29	12,45	11,36
VARONES	2.823,7	2.387,6	2.095,0	100,0	100,0	100,0	-34,3	-1,6	-436,1	-292,6	-15,4	-12,3	22,80	19,49	17,22
Analfabetos	22,3	13,1	12,8	0,8	0,5	0,6	1,2	10,3	-9,2	-0,3	-41,3	-2,3	50,57	31,12	35,07
Estudios primarios incompletos	95,0	80,6	63,0	3,4	3,4	3,0	-7,3	-10,4	-14,4	-17,6	-15,2	-21,8	45,74	38,90	37,52
Educación primaria	381,9	318,4	273,3	13,5	13,3	13,0	-22,0	-7,5	-63,5	-45,1	-16,6	-14,2	39,15	34,09	31,57
Primera etapa de educación secundaria y similar	1.167,6	1.021,4	898,0	41,4	42,8	42,9	-7,2	-0,8	-146,2	-123,4	-12,5	-12,1	28,61	25,05	22,06
Segunda etapa de educación secundaria, con orientación general	359,8	287,6	239,3	12,7	12,0	11,4	-11,7	-4,7	-72,2	-48,3	-20,1	-16,8	20,71	16,63	13,90
Segunda etapa de educación secundaria con orientación profesional (incluye educación postsecundaria no superior)	256,1	230,7	198,0	9,1	9,7	9,5	7,0	3,7	-25,4	-32,7	-9,9	-14,2	22,53	20,14	17,37
Educación superior	540,9	435,9	410,7	19,2	18,3	19,6	5,7	1,4	-105,0	-25,2	-19,4	-5,8	12,88	10,59	9,86
MUJERES	2.634,1	2.392,0	2.142,7	100,0	100,0	100,0	-48,7	-2,2	-242,1	-249,3	-9,2	-10,4	24,75	22,52	20,25
Analfabetos	25,2	23,0	18,3	1,0	1,0	0,9	-3,3	-15,3	-2,2	-4,7	-8,7	-20,4	62,69	58,52	52,89
Estudios primarios incompletos	57,2	50,0	46,7	2,2	2,1	2,2	2,1	4,7	-7,2	-3,3	-12,6	-6,6	43,40	36,68	41,33
Educación primaria	248,9	215,1	173,7	9,4	9,0	8,1	-13,5	-7,2	-33,8	-41,4	-13,6	-19,2	36,52	36,66	31,49
Primera etapa de educación secundaria y similar	940,0	870,0	784,5	35,7	36,4	36,6	-2,1	-0,3	-70,0	-85,5	-7,4	-9,8	33,78	31,51	28,84
Segunda etapa de educación secundaria, con orientación general	377,0	313,5	297,1	14,3	13,1	13,9	-3,7	-1,2	-63,5	-16,4	-16,8	-5,2	25,39	22,15	20,27
Segunda etapa de educación secundaria con orientación profesional (incluye educación postsecundaria no superior)	287,3	273,3	235,5	10,9	11,4	11,0	-3,6	-1,5	-14,0	-37,8	-4,9	-13,8	27,43	24,89	21,84
Educación superior	698,4	647,1	586,7	26,5	27,1	27,4	-24,7	-4,0	-51,3	-60,4	-7,3	-9,3	15,60	14,11	12,71

FUENTE: INE. EPA
A-INF TRIM\4.5.PARNESTX

Gráfico 27.- Tasas de Paro según nivel de estudios



Gráfico 28.- Parados por sectores de procedencia (CNAE 93 hasta 2007 y CNAE 09 desde 2008)

Valores absolutos en miles

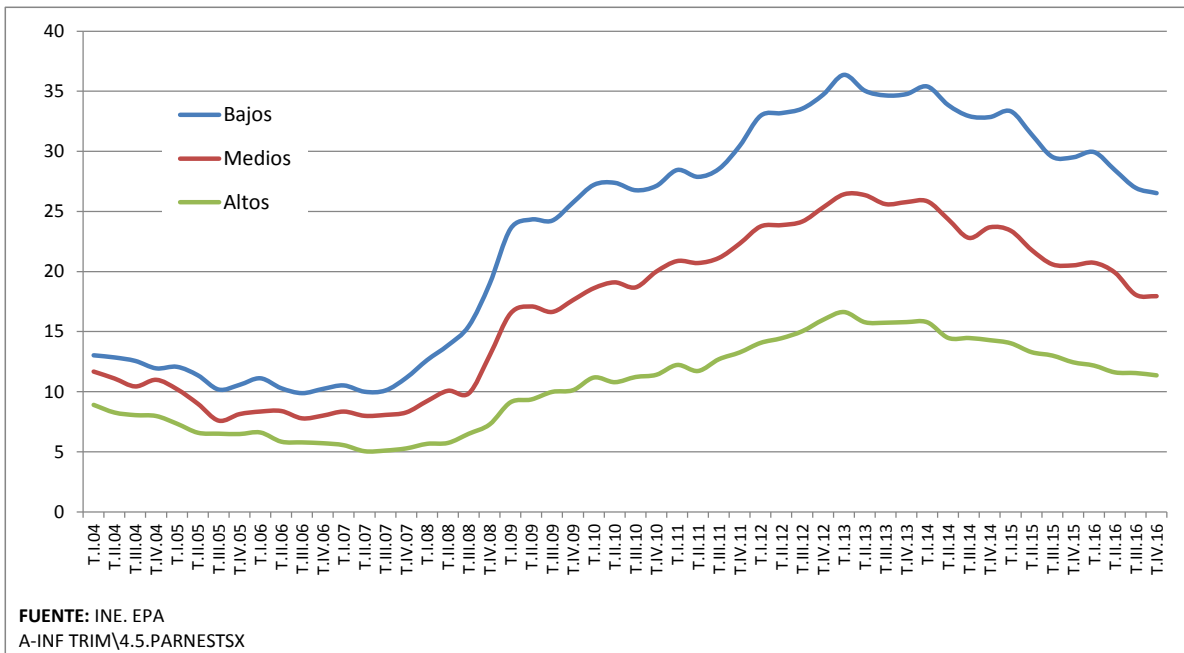
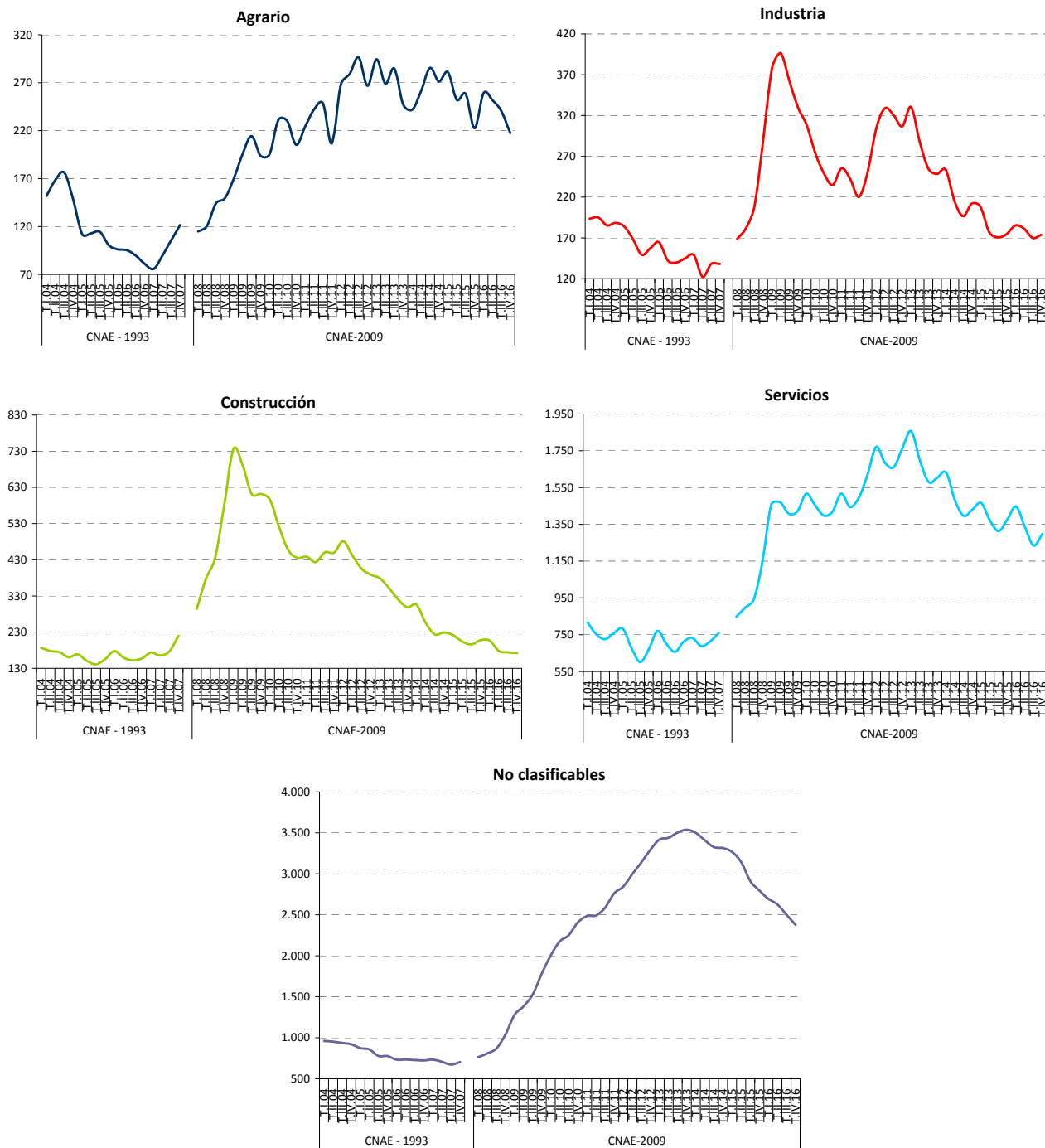

FUENTE: INE. EPA
A-INF TRIM\4.6.PARSEAC

4.7.- PARO REGISTRADO SEGÚN SECTORES DE ACTIVIDAD *

PERIODO	TOTAL	AGRARIO	NO AGRARIO				SIN EMPLEO ANTERIOR	AGRARIO	NO AGRARIO				SIN EMPLEO ANTERIOR
			Total	Industria	Construcción	Servicios			TOTAL	INDUSTRIA	CONSTRUCCIÓN	SERVICIOS	
Valores del periodo													
En miles													
1998	2.359,4	79,2	1.879,2	397,9	256,2	1.225,1	400,9	3,4	79,7	16,9	10,9	51,9	17,0
1999	2.085,2	70,6	1.679,5	344,1	210,5	1.124,9	335,2	3,4	80,5	16,5	10,1	53,9	16,1
2000	1.963,5	63,2	1.601,5	308,7	198,7	1.094,1	298,8	3,2	81,6	15,7	10,1	55,7	15,2
2001	1.930,2	53,6	1.605,5	298,3	199,8	1.107,3	271,0	2,8	83,2	15,5	10,4	57,4	14,0
2002	2.049,6	54,6	1.722,5	312,3	217,6	1.192,5	272,5	2,7	84,0	15,2	10,6	58,2	13,3
2003	2.096,9	50,2	1.775,4	312,3	231,6	1.231,5	271,3	2,4	84,7	14,9	11,0	58,7	12,9
2004	2.113,7	51,5	1.804,5	303,4	236,6	1.264,5	257,7	2,4	85,4	14,4	11,2	59,8	12,2
2005	2.069,8	59,3	1.784,8	298,6	231,4	1.254,9	225,6	2,9	86,2	14,4	11,2	60,6	10,9
2006	2.039,4	63,8	1.751,3	286,7	222,2	1.242,4	224,4	3,1	85,9	14,1	10,9	60,9	11,0
2007	2.039,0	65,0	1.751,3	274,4	234,8	1.242,1	222,8	3,2	85,9	13,5	11,5	60,9	10,9
2008 CNAE-1993	2.539,9	84,8	2.214,8	320,9	401,8	1.492,2	240,3	3,3	87,2	12,6	15,8	58,7	9,5
2008 CNAE-2009	2.539,9	64,3	2.291,5	331,9	455,9	1.503,8	184,2	2,5	90,2	13,1	17,9	59,2	7,3
2009	3.644,0	96,0	3.297,4	486,0	714,8	2.096,6	250,7	2,6	90,5	13,3	19,6	57,5	6,9
2010	4.060,8	122,0	3.603,1	500,4	754,9	2.347,7	335,6	3,0	88,7	12,3	18,6	57,8	8,3
2011	4.257,2	141,4	3.737,9	493,6	747,5	2.496,8	376,2	3,3	87,8	11,6	17,6	58,6	8,8
2012	4.720,4	168,8	4.161,3	533,6	778,8	2.848,9	390,4	3,6	88,2	11,3	16,5	60,4	8,3
2013	4.845,3	201,5	4.266,9	529,6	704,5	3.032,8	376,8	4,2	88,1	10,9	14,5	62,6	7,8
2014	4.575,9	216,8	3.976,0	473,9	582,4	2.919,6	383,1	4,7	86,9	10,4	12,7	63,8	8,4
2015	4.232,1	204,9	3.661,2	411,1	477,5	2.772,6	366,0	4,8	86,5	9,7	11,3	65,5	8,6
2016	3.868,9	188,3	3.345,4	361,3	402,3	2.581,7	335,2	4,9	86,5	9,3	10,4	66,7	8,7
2016 Ene	4.150,8	197,9	3.614,5	393,1	448,5	2.772,9	338,3	4,8	87,1	9,5	10,8	66,8	8,2
2016 Feb	4.153,0	212,0	3.594,0	389,1	441,7	2.763,2	347,0	5,1	86,5	9,4	10,6	66,5	8,4
2016 Mar	4.094,8	210,7	3.533,5	385,7	439,1	2.708,7	350,6	5,1	86,3	9,4	10,7	66,2	8,6
2016 Abr	4.011,2	200,3	3.459,0	376,2	424,9	2.657,9	351,9	5,0	86,2	9,4	10,6	66,3	8,8
2016 May	3.891,4	188,2	3.356,0	366,7	409,8	2.579,5	347,2	4,8	86,2	9,4	10,5	66,3	8,9
2016 Jun	3.767,1	188,6	3.243,0	353,1	395,2	2.494,8	335,4	5,0	86,1	9,4	10,5	66,2	8,9
2016 Jul	3.683,1	184,7	3.171,5	343,0	385,0	2.443,5	326,9	5,0	86,1	9,3	10,5	66,3	8,9
2016 Ago	3.697,5	178,6	3.199,4	348,9	388,5	2.461,9	319,5	4,8	86,5	9,4	10,5	66,6	8,6
2016 Sep	3.720,3	166,1	3.225,3	345,6	378,6	2.501,2	328,9	4,5	86,7	9,3	10,2	67,2	8,8
2016 Oct	3.765,0	179,5	3.254,7	346,6	372,2	2.536,0	330,7	4,8	86,4	9,2	9,9	67,4	8,8
2016 Nov	3.789,8	183,5	3.274,1	342,8	367,7	2.563,6	332,3	4,8	86,4	9,0	9,7	67,6	8,8
2016 Dic	3.703,0	169,4	3.219,4	345,6	376,0	2.497,7	314,2	4,6	86,9	9,3	10,2	67,5	8,5
2017 Ene	3.760,2	173,5	3.277,3	344,5	368,2	2.564,7	309,4	4,6	87,2	9,2	9,8	68,2	8,2
Variaciones con respecto al mes anterior													
En miles													
2016 Ene	57,2	3,9	61,8	-0,5	-4,8	67,1	-8,5						
2016 Feb	2,2	14,0	-20,5	-4,0	-6,7	-9,8	8,7						
2016 Mar	-58,2	-1,3	-60,5	-3,4	-2,6	-54,4	3,6						
2016 Abr	-83,6	-10,4	-74,5	-9,5	-14,2	-50,8	1,3						
2016 May	-119,8	-12,1	-103,0	-9,5	-15,1	-78,4	-4,7						
2016 Jun	-124,3	0,4	-112,9	-13,6	-14,5	-84,8	-11,8						
2016 Jul	-84,0	-4,0	-71,5	-10,0	-10,2	-51,3	-8,5						
2016 Ago	14,4	-6,0	27,9	5,9	3,5	18,4	-7,4						
2016 Sep	22,8	-12,5	25,9	-3,3	-10,0	39,3	9,4						
2016 Oct	44,7	13,4	29,4	1,0	-6,4	34,8	1,8						
2016 Nov	24,8	3,9	19,4	-3,8	-4,5	27,7	1,6						
2016 Dic	-86,8	-14,1	-54,7	2,8	8,4	-65,9	-18,0						
2017 Ene	57,3	4,1	58,0	-1,1	-7,8	66,9	-4,8						
Variaciones con respecto a igual periodo del año anterior													
En miles													
2002	119,5	1,0	117,0	14,0	17,8	85,2	1,5						
2003	47,3	-4,5	53,0	0,0	14,0	39,0	-1,2						
2004	16,8	1,3	29,0	-9,0	5,0	33,0	-13,5						
2005	-43,9	7,8	-19,6	-4,8	-5,2	-9,6	-32,1						
2006	-30,4	4,4	-33,6	-11,9	-9,2	-12,5	-1,3						
2007	-0,4	1,2	0,0	-12,3	12,6	-0,3	-1,6						
2008-CNAE-93	500,9	19,9	463,5	46,5	166,9	250,1	17,5						
2009	1.104,1	31,8	1.005,8	154,1	258,9	592,8	66,5						
2010	416,7	26,0	305,7	14,4	40,2	251,1	84,9						
2011	196,4	19,4	134,8	-6,9	-7,4	149,1	40,6						
2012	463,2	27,4	423,4	40,0	31,3	352,1	14,2						
2013	124,9	32,7	105,7	-4,0	-74,3	184,0	-13,6						
2014	-269,4	15,3	-290,9	-55,7	-122,0	-113,2	6,3						
2015	-343,8	-11,9	-314,8	-62,8	-104,9	-147,0	-17,1						
2016	-363,2	-16,6	-315,9	-49,7	-75,3	-190,9	-30,7						
2016 Ene	-374,9	-30,5	-312,0	-59,5	-86,8	-165,7	-32,5						
2016 Feb	-359,2	-16,9	-315,7	-57,0	-83,4	-175,2	-26,6						
2016 Mar	-357,2	-14,1	-311,4	-53,5	-77,2	-180,6	-31,7						
2016 Abr	-321,8	-9,3	-282,0	-51,5	-72,0	-158,6	-30,5						
2016 May	-323,6	-7,2	-285,8	-48,1	-69,6	-168,1	-30,6						
2016 Jun	-353,3	-13,8	-311,0	-47,6	-72,4	-191,0	-28,4						
2016 Jul	-363,2	-15,5	-316,5	-46,4	-72,1	-198,0	-31,3						
2016 Ago	-370,5	-15,5	-321,9	-46,3	-73,2	-202,4	-33,0						
2016 Sep	-373,7	-15,6	-325,2	-45,6	-73,3	-206,3	-32,9						
2016 Oct	-411,4	-23,8	-355,9	-47,5	-75,8	-232,6	-31,7						
2016 Nov	-359,5	-12,7	-319,6	-45,9	-70,1	-203,5	-27,2						
2016 Dic	-390,5	-24,7	-333,3	-48,0	-77,2	-208,1	-32,6						
2017 Ene	-390,5	-24,5	-337,2	-48,6	-80,3	-208,3	-28,9						
Variaciones sobre igual periodo del año anterior													
En porcentaje						En puntos porcentuales							
2002	6,2	1,8	7,3	4,7	8,9	7,7	0,5	-0,1	0,9	-0,2	0,3	0,8	-0,7
2003	2,3	-8,2	3,1	0,0	6,4	3,3	-0,5	-0,3	-0,3	0,4	0,5	0,5	-0,4
2004	0,8	2,7	1,6	-2,9	2,2	2,7	-5,0	0,0	0,7	-0,5	0,1	1,1	-0,7
2005	-2,1	15,2	-1,1	-1,6	-2,2	-0,8	-12,5	0,4	0,9	0,1	0,0	0,8	-1,3
2006	-1,5	7,4	-1,9	-4,0	-4,0	-1,0	-0,6	0,3	-0,4	-0,4	-0,3	0,3	0,1
2007	0,0	1,9	0,0	-4,3	5,7	0,0	-0,7	0,1	0,0	-0,6	0,6	0,0	-0,1
2008-CNAE-93	24,6	30,6	26,5	17,0	71,1	20,1	7,9	0,2	1,3	-0,8	4,3	-2,2	-1,5
2009	43,5	49,4	43,9	46,4	56,8	39,4	36,1	0,1	0,3	0,3	1,7	-1,7	-0,4
2010	11,4	27,1	9,3	3,0	5,6	12,0	33,9	0,4	-1,8	-1,0	-1,0	0,3	1,4
2011	4,8	15,9	3,7	-1,4	-1,0	6,4	12,1	0,3	-0,9	-0,7	-1,0	0,8	0,6
2012	10,9	19,4	11,3	8,1	4,2	14,1	3,8	0,3	0,4	-0,3	-1,1	1,7	-0,6
2013	2,6	19,4	2,5	-0,7	-9,5	6,5	-3,5	0,6	-0,1	-0,4	-2,0	2,2	-0,5
2014	-5,6	7,6	-6,8	-10,5	-17,3	-3,7	1,7	0,6	-1,2	-0,6			

4.8.- PARADOS CON MÁS DE 1 AÑO DE BÚSQUEDA DE EMPLEO Y HOGARES DONDE TODOS LOS ACTIVOS ESTÁN PARADOS U OCUPADOS

	VALORES DEL PERIODO										VARIACIONES					
	2015					2016					Medias Anuales				Trimestral TIV-16/TIIV-16	Anual TIV-16/TIV-15
	T. I.	T. II.	T. III.	T. IV.	Media anual	T. I.	T. II.	T. III.	T. IV.	Media anual	2013	2014	2015	2016		
PLD "Por tiempo de búsqueda"																
En miles	3.330,8	3.186,1	2.942,3	2.845,3	3.076,1	2.763,6	2.662,5	2.446,4	2.392,0	2.566,1	491,3	-68,2	-389,9	-510,0	-54,4	-453,3
INCIDENCIA PLD "Por tiempo de búsqueda"											En puntos porcentuales					
En % del paro total																
TOTAL	61,2	61,9	60,7	59,5	60,8	57,7	58,2	56,6	56,4	57,2	6,1	3,3	-1,0	-3,6	-0,2	-3,1
SEXO																
<i>Varones</i>	60,8	62,0	60,4	58,3	60,4	56,4	56,4	55,6	55,4	56,0	6,2	3,6	-1,7	-4,4	-0,1	-2,9
<i>Mujeres</i>	61,6	61,8	61,0	60,7	61,3	58,9	59,9	57,7	57,4	58,5	5,9	3,0	-0,2	-2,8	-0,2	-3,3
EDAD																
<i>Jóvenes (16 a 24)</i>	48,5	42,9	40,9	41,3	43,4	37,7	38,7	35,9	37,7	37,5	4,0	1,4	-5,8	-5,9	1,8	-3,6
<i>Adultos</i>	63,3	65,2	64,4	62,6	63,9	60,9	61,7	60,3	59,6	60,6	6,4	3,6	-0,2	-3,2	-0,6	-3,0
DISTRIBUCIÓN PORCENTUAL DEL PLD "Por tiempo de búsqueda"																
SEGÚN TIEMPO DE PERMANENCIA																
<i>De 1 año a 2 años</i>	28,6	27,6	26,6	26,8	27,4	25,1	26,4	26,0	26,5	26,0	-4,6	-7,1	-3,8	-1,4	0,5	-0,3
<i>Más de 2 años</i>	71,4	72,4	73,4	73,2	72,6	74,9	73,6	74,0	73,5	74,0	4,6	7,1	3,8	1,4	-0,5	0,3
SEGÚN SITUACIÓN ANTERIOR																
<i>Buscan su primer empleo</i>	9,3	9,8	9,9	9,1	9,5	8,6	9,6	9,4	10,0	9,4	-0,1	0,7	0,3	-0,1	0,5	0,9
<i>Han trabajado antes</i>	90,7	90,2	90,1	90,9	90,5	91,4	90,4	90,6	90,0	90,6	0,1	-0,7	-0,3	0,1	-0,5	-0,9
HOGARES																
<i>Todos los activos son parados</i>	1.793,4	1.657,7	1.572,5	1.556,1	1.644,9	1.611,3	1.493,2	1.438,5	1.388,0	1.482,8	104,5	-95,6	-197,1	-162,1	-50,4	-168,0
<i>Todos los activos son ocupados</i>	9.091,5	9.293,5	9.465,5	9.530,5	9.345,3	9.509,8	9.661,8	9.823,1	9.883,8	9.719,6	-209,9	290,0	407,6	374,3	60,7	353,3

FUENTE: INE, EPA.
A-INF TRIM(4.8.PLD(16-24))

Gráfico 29.- Incidencia del PLD "Por tiempo de búsqueda de empleos/Total Paro, por edad"

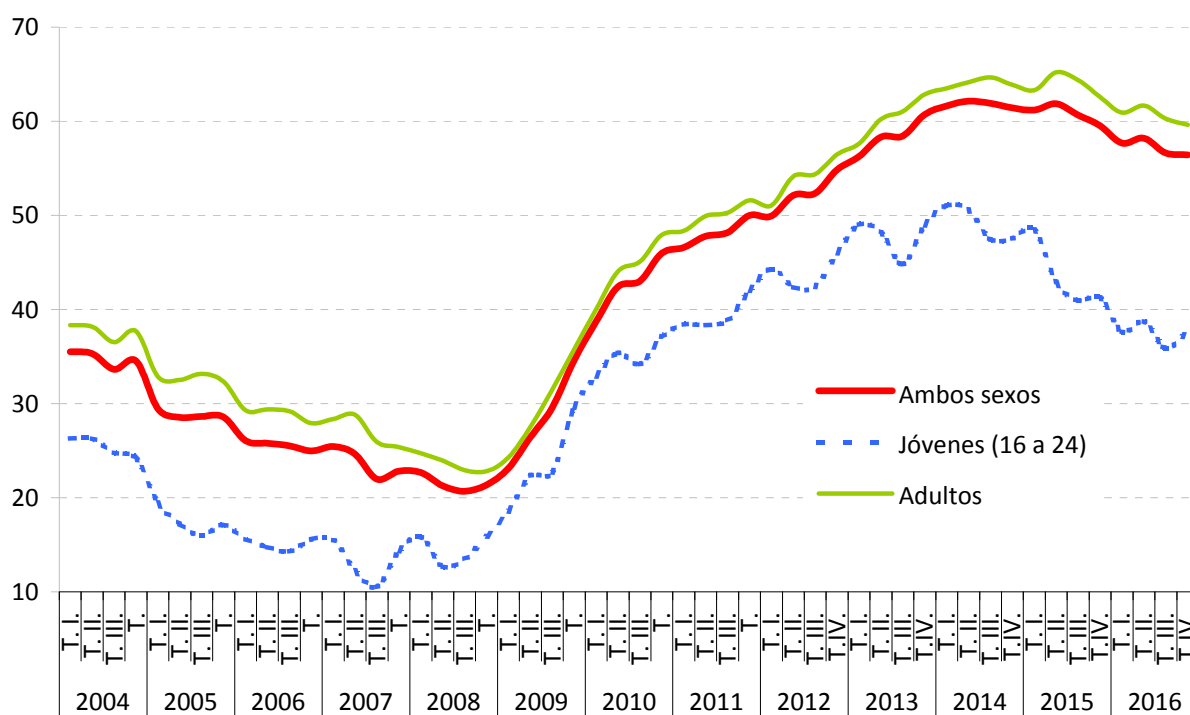

FUENTE: INE, EPA.
A-INF TRIM\4.8.PLD(16-24)

4.9.- PARADOS CON MÁS DE 1 AÑO DE BÚSQUEDA DE EMPLEO SEGÚN SUS CARACTERÍSTICAS PRINCIPALES. (*)

	VALORES DEL PERIODO											VARIACIONES							
	2014		2015					2016					Medias Anuales			Trimestral	Anual		
	T. IV.	Media anual	T. I.	T. II.	T. III.	T. IV.	Media anual	T. I.	T. II.	T. III.	T. IV.	Media anual	2014	2015	2016	TIV-16/TIII-16	TIV-16/TIV-15		
PLD "Por tiempo de búsqueda"																			
En miles	3.352,9	3.466,0	3.330,8	3.186,1	2.942,3	2.845,3	3.076,1	2.763,6	2.662,5	2.446,4	2.392,0	2.566,1	-68,2	-389,9	-510,0	-54,4	-453,3		
INCIDENCIA del PLD "Por tiempo de búsqueda"												En puntos porcentuales							
En % del paro total																			
TOTAL	61,4	61,8	61,2	61,9	60,7	59,5	60,8	57,7	58,2	56,6	56,4	57,2	3,3	-1,0	-3,6	-0,2	-3,1		
SEXO																			
-Varones	61,7	62,1	60,8	62,0	60,4	58,3	60,4	56,4	56,4	55,6	55,4	56,0	3,6	-1,7	-4,4	-0,1	-2,9		
-Mujeres	61,1	61,5	61,6	61,8	61,0	60,7	61,3	58,9	59,9	57,7	57,4	58,5	3,0	-0,2	-2,8	-0,2	-3,3		
EDAD																			
-Jóvenes (16 a 29)	50,6	52,1	51,6	50,3	47,3	46,4	48,9	43,3	44,0	41,9	42,0	42,8	1,5	-3,2	-6,1	0,0	-4,4		
-Adultos	65,5	65,5	64,7	56,7	64,4	64,4	62,5	62,9	54,4	53,3	53,0	55,9	6,2	-3,0	-6,6	-0,3	-11,4		
DISTRIBUCIÓN PORCENTUAL DEL PLD "Por tiempo de búsqueda"																			
SEGÚN TIEMPO DE PERMANENCIA																			
-De 1 año a 2 años	28,8	31,2	28,6	27,6	26,6	26,8	27,4	25,1	26,4	26,0	26,5	26,0	-7,1	-3,8	-1,4	0,5	-0,3		
-Más de 2 años	71,2	68,8	71,4	72,4	73,4	73,2	72,6	74,9	73,6	74,0	73,5	74,0	7,1	3,8	1,4	-0,5	0,3		
SEGÚN SITUACIÓN ANTERIOR																			
-Buscan su primer empleo	9,8	9,3	9,3	9,8	9,8	9,1	9,5	8,6	9,6	9,4	10,0	9,4	0,7	0,2	-0,1	0,5	0,9		
-Han trabajado antes	90,2	90,7	90,7	90,2	90,2	90,9	90,5	91,4	90,4	90,6	90,0	90,6	-0,7	-0,2	0,1	-0,5	-0,9		

(*) Los datos 2002/2013 corresponden a la serie revisada incorporando la nueva base poblacional de la EPA actualizada con las nuevas estimaciones de población y hogares derivadas del Censo de Población y Viviendas de 2011, en sustitución de la basada en el Censo 2001.

FUENTE: INE. EPA
A-INF TRIM(4.9.PLD)(16-29)

4.10.- POBLACIÓN PARADA POR COMUNIDADES AUTÓNOMAS (*)

	VALORES ABSOLUTOS Miles			DISTRIBUCIÓN PORCENTUAL			VARIACIONES		VARIACIONES ANUALES					
							T.IV.16 - T.III.16		Miles			%		
	T.IV.14	T.IV.15	T.IV.16	T.IV.14	T.IV.15	T.IV.16	Miles	%	T.IV.14	T.IV.15	T.IV.16	T.IV.14	T.IV.15	T.IV.16
Andalucía	1.395,7	1.198,3	1.120,3	25,6	25,1	26,4	-13,5	-1,2	-66,8	-197,4	-78,0	-4,6	-14,1	-6,5
Aragón	120,7	93,7	87,8	2,2	2,0	2,1	-9,1	-9,4	-13,0	-27,0	-5,9	-9,7	-22,4	-6,3
Asturias	98,4	95,8	67,3	1,8	2,0	1,6	-13,6	-16,8	-9,5	-2,6	-28,5	-8,8	-2,6	-29,7
Baleares	111,4	102,8	81,9	2,0	2,2	1,9	14,0	20,6	-22,3	-8,6	-20,9	-16,7	-7,7	-20,3
Canarias	342,2	297,1	274,0	6,3	6,2	6,5	-12,7	-4,4	-23,1	-45,1	-23,1	-6,3	-13,2	-7,8
Cantabria	51,2	48,6	35,7	0,9	1,0	0,8	0,9	2,6	-4,7	-2,6	-12,9	-8,4	-5,1	-26,5
Castilla y León	234,3	201,4	169,1	4,3	4,2	4,0	8,6	5,4	-22,4	-32,9	-32,3	-8,7	-14,0	-16,0
Castilla - La Mancha	283,1	246,8	219,0	5,2	5,2	5,2	-2,8	-1,3	-9,3	-36,3	-27,8	-3,2	-12,8	-11,3
Cataluña	756,5	668,6	558,5	13,9	14,0	13,2	6,0	1,1	-83,0	-87,9	-110,1	-9,9	-11,6	-16,5
Comunitat Valenciana	569,4	520,4	467,4	10,4	10,9	11,0	-23,1	-4,7	-98,9	-49,0	-53,0	-14,8	-8,6	-10,2
Extremadura	151,8	140,5	141,3	2,8	2,9	3,3	13,1	10,2	-12,3	-11,3	0,8	-7,5	-7,4	0,6
Galicia	263,8	222,7	204,2	4,8	4,7	4,8	-2,5	-1,2	-17,1	-41,1	-18,5	-6,1	-15,6	-8,3
Madrid	612,3	562,8	489,1	11,2	11,8	11,5	-18,3	-3,6	-73,2	-49,5	-73,7	-10,7	-8,1	-13,1
Murcia, Región de	196,9	164,9	130,5	3,6	3,5	3,1	-8,5	-6,1	-9,7	-32,0	-34,4	-4,7	-16,3	-20,9
Navarra	46,4	41,4	30,8	0,9	0,9	0,7	-7,6	-19,8	-4,6	-5,0	-10,6	-9,0	-10,8	-25,6
País Vasco	174,1	132,5	126,2	3,2	2,8	3,0	-7,1	-5,3	0,8	-41,6	-6,3	0,5	-23,9	-4,8
Rioja, La	26,4	21,5	16,6	0,5	0,4	0,4	-4,2	-20,2	-5,5	-4,9	-4,9	-17,2	-18,6	-22,8
Ceuta	12,8	8,4	8,0	0,2	0,2	0,2	-1,1	-12,1	-1,3	-4,4	-0,4	-9,2	-34,4	-4,8
Melilla	10,1	11,3	10,2	0,2	0,2	0,2	-1,4	-12,1	-2,2	1,2	-1,1	-17,9	11,9	-9,7
TOTAL	5.457,7	4.779,5	4.237,8	100,0	100,0	100,0	-83,0	-1,9	-477,9	-678,2	-541,7	-8,1	-12,4	-11,3

(*).- Los datos 2002/2013 corresponden a la serie revisada incorporando la nueva base poblacional de la EPA actualizada con las nuevas estimaciones de población y hogares derivadas del Censo de Población y Viviendas de 2011, en sustitución de la basada en el Censo 2001.

FUENTE: INE. EPA

4.11.- TASAS DE PARO POR COMUNIDADES AUTÓNOMAS Y SEXOS (*)

Población de 16 a 64 años

	Valores de las tasas			Variaciones	Variaciones anuales		
				T.IV.16-T.III.16	En puntos porcentuales		
	T.IV.14	T.IV.15	T.IV.16	En puntos porcentuales	T.IV.14	T.IV.15	T.IV.16
AMBOS SEXOS	23,82	21,02	18,74	-1,10	-2,01	-2,80	-2,28
Andalucía	34,40	29,98	28,40	-0,58	-1,96	-4,42	-1,58
Aragón	18,75	14,69	13,68	-0,43	-1,94	-4,06	-1,01
Asturias	20,88	20,49	14,71	-2,27	-1,63	-0,39	-5,78
Baleares	18,96	17,17	13,86	-2,45	-3,77	-1,79	-3,31
Canarias	31,25	26,98	25,05	-1,38	-1,93	-4,27	-1,93
Cantabria	18,53	17,83	12,93	-2,81	-1,34	-0,70	-4,90
Castilla y León	20,37	17,72	15,00	-2,34	-1,72	-2,65	-2,72
Castilla-La Mancha	28,59	25,06	22,19	-1,24	-0,54	-3,53	-2,87
Cataluña	19,96	17,81	14,91	-1,34	-2,04	-2,15	-2,90
Comunidad Valenciana	23,60	21,56	19,27	-1,17	-3,67	-2,04	-2,29
Extremadura	30,08	28,22	28,42	-1,38	-2,43	-1,86	0,20
Galicia	21,01	17,89	16,44	-1,39	-1,05	-3,12	-1,45
Madrid	18,10	16,61	14,69	-1,06	-2,35	-1,49	-1,92
Murcia	27,34	23,58	18,66	1,04	-1,31	-3,76	-4,92
Navarra	14,98	13,61	10,09	-0,94	-1,47	-1,37	-3,52
País Vasco	16,68	12,98	12,31	0,29	0,02	-3,70	-0,67
Rioja (La)	17,33	14,04	11,00	-1,74	-3,01	-3,29	-3,04
Ceuta	32,55	23,34	22,50	-1,64	-4,65	-9,21	-0,84
Melilla	29,78	32,49	27,55	-2,64	-4,20	2,71	-4,94
VARONES	22,91	19,61	17,34	-1,01	-2,25	-3,30	-2,27
Andalucía	31,81	27,40	25,85	-1,07	-2,39	-4,41	-1,55
Aragón	15,57	11,86	11,58	-0,89	-4,58	-3,71	-0,28
Asturias	20,45	21,23	15,03	-3,99	-1,13	0,78	-6,20
Baleares	19,97	17,55	13,00	2,55	-4,50	-2,42	-4,55
Canarias	30,32	26,22	23,55	-0,88	-4,02	-4,10	-2,67
Cantabria	19,38	17,31	12,71	0,53	0,78	-2,07	-4,60
Castilla y León	18,35	15,09	13,50	1,53	-2,60	-3,26	-1,59
Castilla-La Mancha	24,97	21,29	18,64	-1,00	-1,73	-3,68	-2,65
Cataluña	20,23	16,60	13,99	0,00	-2,17	-3,63	-2,61
Comunidad Valenciana	22,72	20,44	17,64	-0,88	-3,66	-2,28	-2,80
Extremadura	27,41	23,81	24,38	2,25	-2,26	-3,60	0,57
Galicia	20,92	17,09	15,79	-0,07	-1,79	-3,83	-1,30
Madrid	18,43	16,44	14,23	-0,17	-1,02	-1,99	-2,21
Murcia	25,30	20,65	15,72	-2,45	-2,29	-4,65	-4,93
Navarra	15,02	12,10	9,30	-2,02	-0,44	-2,92	-2,80
País Vasco	16,99	12,38	12,01	0,53	0,23	-4,61	-0,37
Rioja (La)	13,82	14,32	9,24	-3,59	-4,29	0,50	-5,08
Ceuta	28,39	18,09	19,08	1,05	-4,22	-10,30	0,99
Melilla	21,93	28,74	22,04	-2,55	-12,80	6,81	-6,70
MUJERES	24,86	22,65	20,36	-0,39	-1,75	-2,21	-2,29
Andalucía	37,51	33,08	31,52	-0,64	-1,47	-4,43	-1,56
Aragón	22,60	18,06	16,17	-1,79	1,27	-4,54	-1,89
Asturias	21,34	19,72	14,36	-0,89	-2,22	-1,62	-5,36
Baleares	17,76	16,75	14,85	3,92	-2,82	-1,01	-1,90
Canarias	32,33	27,88	26,76	-1,32	0,52	-4,45	-1,12
Cantabria	17,52	18,43	13,18	0,05	-3,86	0,91	-5,25
Castilla y León	22,83	20,90	16,81	0,16	-0,65	-1,93	-4,09
Castilla-La Mancha	33,33	29,87	26,83	0,09	0,99	-3,46	-3,04
Cataluña	19,65	19,18	15,91	0,44	-1,90	-0,47	-3,27
Comunidad Valenciana	24,67	22,87	21,11	-1,23	-3,67	-1,80	-1,76
Extremadura	33,54	33,89	33,58	3,31	-2,50	0,35	-0,31
Galicia	21,10	18,77	17,15	-0,07	-0,25	-2,33	-1,62
Madrid	17,75	16,79	15,19	-1,05	-3,75	-0,96	-1,60
Murcia	29,92	27,33	22,38	0,38	-0,08	-2,59	-4,95
Navarra	14,93	15,32	10,99	-2,72	-2,71	0,39	-4,33
País Vasco	16,34	13,64	12,66	-1,77	-0,22	-2,70	-0,98
Rioja (La)	21,48	13,70	13,05	-1,58	-1,42	-7,78	-0,65
Ceuta	38,95	31,34	27,28	-7,34	-4,70	-7,61	-4,06
Melilla	39,87	38,18	35,32	-5,72	7,01	-1,69	-2,86

(*).- Los datos 2002/2013 corresponden a la serie revisada incorporando la nueva base poblacional de la EPA actualizada con las nuevas estimaciones de población y hogares derivadas del Censo de Población y Viviendas de 2011, en sustitución de la basada en el Censo 2001.

FUENTE: INE. EPA

Gráfico 31.- Tasas de Paro por Comunidades Autónomas

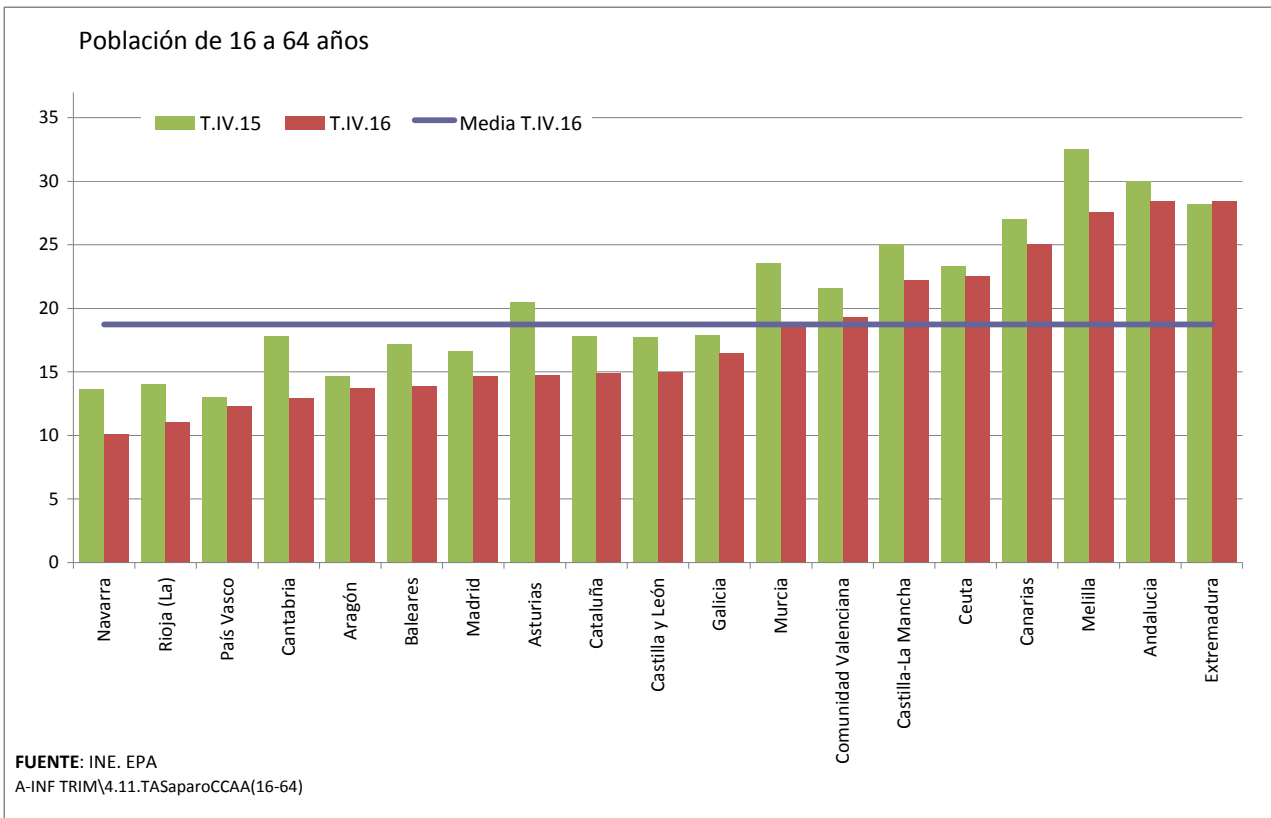

5. LA POBLACIÓN INACTIVA DESANIMADA

5.- INACTIVOS QUE NO BUSCAN EMPLEO POR CREER QUE NO LO ENCONTRARÁN (*)

PERIODO	TOTAL			JÓVENES 16 A 24 AÑOS			JÓVENES 16 A 29 AÑOS		
	Total	Varones	Mujeres	Total	Varones	Mujeres	Total	Varones	Mujeres
Valores absolutos en miles									
2005	318,2	69,9	248,3	27,6	12,6	15,0	40,4	17,4	23,0
2006	280,9	55,3	225,6	24,7	11,0	13,7	34,7	15,6	19,2
2007	225,5	49,3	176,3	19,3	9,2	10,2	27,3	12,3	15,0
2008	251,6	63,3	188,3	23,4	12,8	10,7	34,6	17,8	16,8
2009	366,5	104,1	262,4	41,3	20,7	20,5	59,4	29,4	30,0
2010	434,1	131,3	302,8	47,6	26,4	21,2	66,8	36,9	29,9
2011	440,2	135,5	304,7	49,1	28,4	20,7	69,4	37,6	31,8
2012	502,1	155,0	347,2	54,2	31,4	22,9	75,1	40,4	34,8
2013	544,1	169,3	374,9	55,1	31,7	23,4	77,1	42,6	34,6
2014	513,0	155,3	357,7	41,8	26,2	15,6	61,3	35,5	25,8
2015	428,7	131,4	297,3	33,3	21,1	12,2	50,7	29,2	21,6
2016	402,2	124,7	277,5	27,6	14,9	12,7	40,4	22,2	18,3
2014									
IV Trim.	483,4	136,7	346,6	34,3	22,2	12,1	50,5	28,7	21,7
2015									
I Trim.	444,0	136,8	307,2	34,8	23,2	11,6	53,3	31,5	21,8
II Trim.	421,1	125,8	295,3	29,5	21,0	8,6	43,2	26,3	17,1
III Trim.	430,1	134,7	295,3	42,9	24,6	18,2	61,6	33,5	27,9
IV Trim.	419,6	128,2	291,4	25,8	15,5	10,2	44,8	25,3	19,4
2016									
I Trim.	405,0	112,2	292,7	23,4	11,1	12,3	38,4	18,9	19,5
II Trim.	399,4	132,2	267,3	22,4	12,7	9,8	33,1	19,2	14,0
III Trim.	420,0	133,3	286,7	45,0	22,8	22,1	59,6	31,4	28,1
IV Trim.	384,3	121,1	263,1	19,5	12,9	6,6	30,5	19,1	11,5
Variaciones con respecto al trimestre anterior en miles									
2015									
IV Trim.	-10,5	-6,5	-3,9	-17,1	-9,1	-8,0	-16,8	-8,2	-8,5
2016									
I Trim.	-14,6	-16,0	1,3	-2,4	-4,4	2,1	-6,4	-6,4	0,1
II Trim.	-5,6	20,0	-25,4	-1,0	1,6	-2,5	-5,3	0,3	-5,5
III Trim.	20,6	1,1	19,4	22,6	10,1	12,3	26,5	12,2	14,1
IV Trim.	-35,7	-12,2	-23,6	-25,5	-9,9	-15,6	-29,1	-12,3	-16,6
Variaciones con respecto al trimestre anterior en porcentaje									
2015									
IV Trim.	-2,4	-4,8	-1,3	-39,9	-37,0	-44,0	-27,3	-24,5	-30,5
2016									
I Trim.	-3,5	-12,5	0,4	-9,3	-28,4	20,6	-14,3	-25,3	0,5
II Trim.	-1,4	17,8	-8,7	-4,3	14,4	-20,3	-13,8	1,6	-28,2
III Trim.	5,2	0,8	7,3	100,9	79,5	125,5	80,1	63,5	100,7
IV Trim.	-8,5	-9,2	-8,2	-56,7	-43,4	-70,1	-48,8	-39,2	-59,1
Variaciones con respecto a igual periodo del año anterior en miles									
2006	-37,3	-14,7	-22,7	-2,9	-1,6	-1,3	-5,6	-1,8	-3,8
2007	-55,4	-6,0	-49,4	-5,4	-1,8	-3,6	-7,5	-3,3	-4,2
2008	26,1	14,0	12,1	4,1	3,6	0,5	7,3	5,5	1,9
2009	114,9	40,8	74,1	17,8	8,0	9,9	24,8	11,6	13,2
2010	67,6	27,2	40,5	6,3	5,7	0,7	7,5	7,6	-0,1
2011	6,2	4,3	1,9	1,5	2,0	-0,5	2,6	0,7	1,9
2012	61,9	19,5	42,5	5,2	3,1	2,2	5,7	2,8	3,0
2013	42,0	14,3	27,7	0,8	0,2	0,6	2,0	2,2	-0,2
2014	-31,2	-14,0	-17,2	-13,3	-5,5	-7,8	-15,8	-7,1	-8,8
2015	-84,3	-23,9	-60,4	-8,5	-5,1	-3,5	-10,6	-6,3	-4,2
2016	-26,5	-6,7	-19,8	-5,7	-6,2	0,6	-10,3	-7,0	-3,3
2014									
IV Trim.	-38,1	-18,5	-19,7	-14,3	-3,9	-10,4	-15,4	-7,7	-7,8
2015									
I Trim.	-86,1	-20,4	-65,7	-6,2	-1,6	-4,6	-5,3	-3,0	-2,3
II Trim.	-84,6	-20,7	-63,9	-4,7	-0,9	-3,7	-8,8	-3,4	-5,1
III Trim.	-102,6	-46,1	-56,6	-14,6	-11,1	-3,6	-22,4	-15,5	-7,1
IV Trim.	-63,8	-8,5	-55,2	-8,5	-6,7	-1,9	-5,7	-3,4	-2,3
2016									
I Trim.	-39,0	-24,6	-14,5	-11,4	-12,1	0,7	-14,9	-12,6	-2,3
II Trim.	-21,7	6,4	-28,0	-7,1	-8,3	1,2	-10,1	-7,1	-3,1
III Trim.	-10,1	-1,4	-8,6	2,1	-1,8	3,9	-2,0	-2,1	0,2
IV Trim.	-35,3	-7,1	-28,3	-6,3	-2,6	-3,6	-14,3	-6,2	-7,9
Variaciones con respecto a igual periodo del año anterior en porcentaje									
2006	-11,7	-21,0	-9,1	-10,6	-12,5	-8,7	-13,9	-10,4	-16,6
2007	-19,7	-10,8	-21,9	-21,8	-16,6	-26,0	-21,5	-21,2	-21,9
2008	11,6	28,4	6,8	21,2	38,6	5,2	27,0	45,0	12,4
2009	45,7	64,4	39,3	76,1	62,4	92,3	71,5	65,0	78,3
2010	18,4	26,1	15,4	15,3	27,5	3,2	12,6	25,7	-0,3
2011	1,4	3,2	0,6	3,2	7,5	-2,2	3,8	1,8	6,2
2012	14,1	14,4	13,9	10,5	10,7	10,4	8,2	7,4	9,4
2013	8,4	9,2	8,0	1,5	0,7	2,5	2,7	5,4	-0,6
2014	-5,7	-8,3	-4,6	-24,2	-17,4	-33,4	-20,5	-16,6	-25,5
2015	-16,4	-15,4	-16,9	-20,4	-19,4	-22,1	-17,2	-17,8	-16,3
2016	-6,2	-5,1	-6,7	-17,1	-29,4	4,5	-20,4	-24,0	-15,2
2014									
IV Trim.	-7,3	-11,9	-5,4	-29,4	-14,9	-46,2	-23,4	-21,2	-26,4
2015									
I Trim.	-16,2	-13,0	-17,6	-15,1	-6,5	-28,4	-9,0	-8,7	-9,5
II Trim.	-16,7	-14,1	-17,8	-13,7	-4,1	-30,1	-16,9	-11,4	-23,0
III Trim.	-19,3	-25,5	-16,1	-25,4	-31,1	-16,5	-26,7	-31,6	-20,3
IV Trim.	-13,2	-6,2	-15,9	-24,8	-30,2	-15,7	-11,3	-11,8	-10,6
2016									
I Trim.	-8,8	-18,0	-4,7	-32,8	-52,2	6,0	-28,0	-40,0	-10,6
II Trim.	-5,2	5,1	-9,5	-24,1	-39,5	14,0	-23,4	-27,0	-18,1
III Trim.	-2,3	-1,0	-2,9	4,9	-7,3	21,4	-3,2	-6,3	0,7
IV Trim.	-8,4	-5,5	-9,7	-24,4	-16,8	-35,3	-31,9	-24,5	-40,7

(*) Los datos 2002/2003 corresponden a la serie revisada incorporando la nueva base poblacional de la EPA actualizada con las nuevas estimaciones de población y hogares derivadas del Censo de Población y Viviendas de 2011, en sustitución de la basada en el Censo 2001.

FUENTE: INE. EPA

A-INF TRIM(5)-INACTIVOS DESANIMADOS.XLS

Gráfico 32.- INACTIVOS QUE NO BUSCAN EMPLEO POR CREER QUE NO LO ENCONTRARÁN

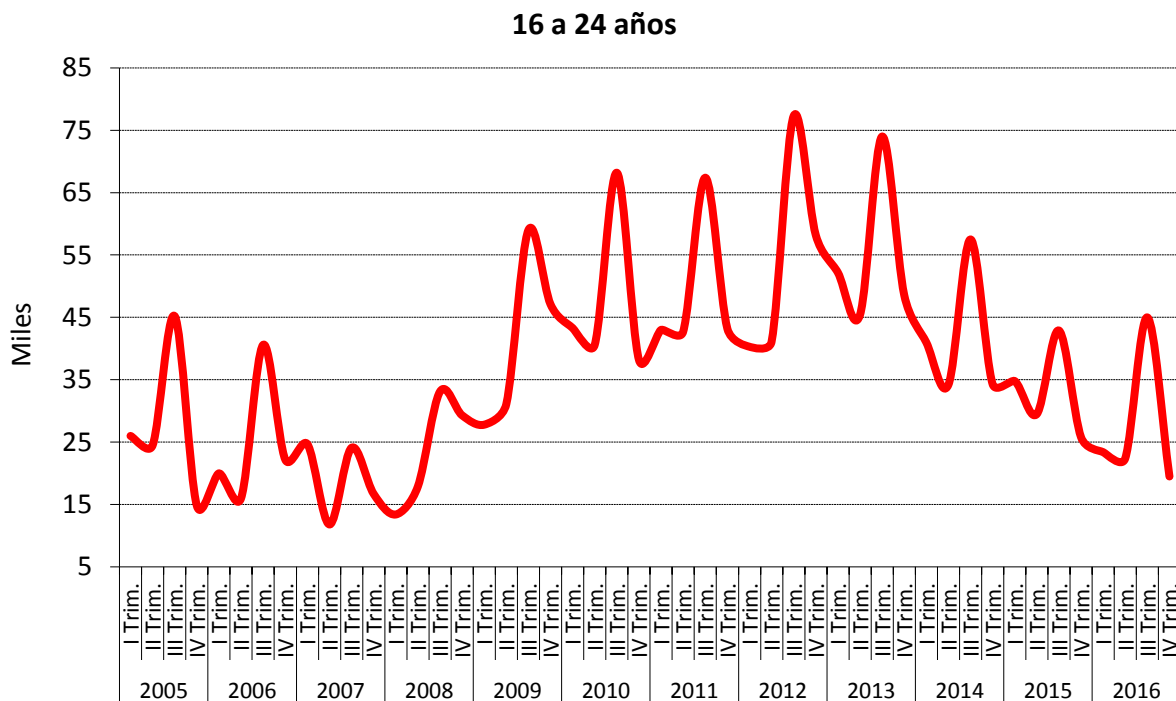
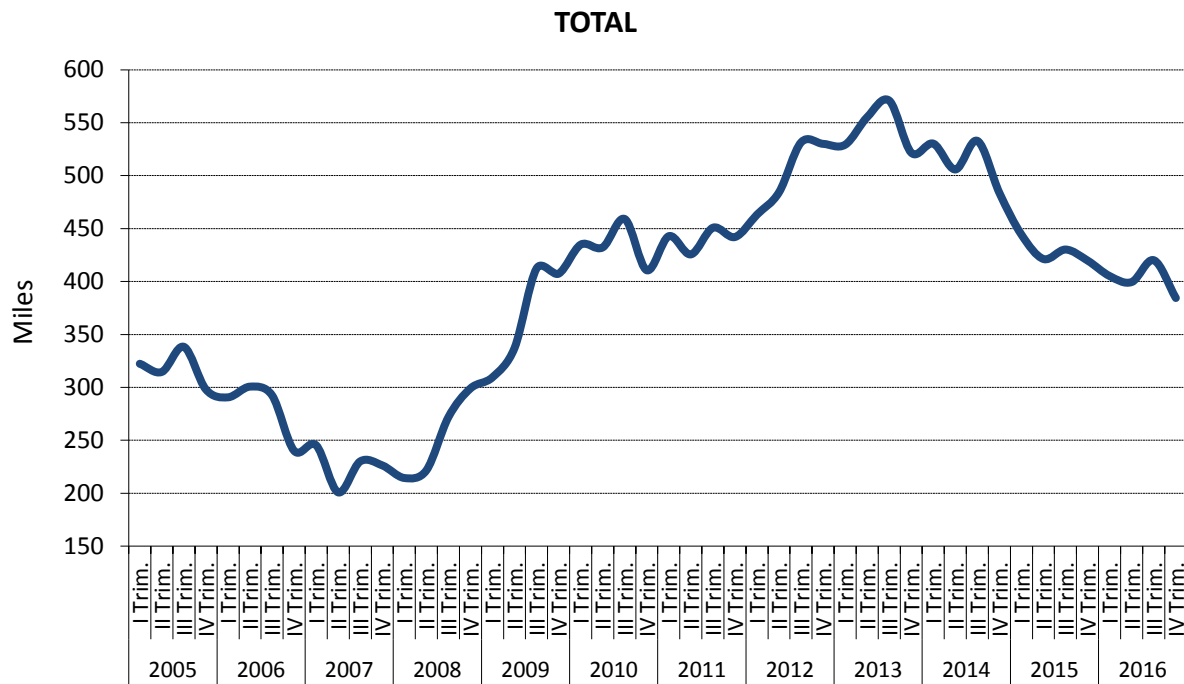

FUENTE: INE, EPA

A-INF TRIM\5-INACTIVOS DESANIMADOS.XLS

6. LOS TRABAJADORES EXTRANJEROS

6.1.- BALANCE DEL MERCADO DE TRABAJO "EXTRANJEROS" POR SEXO (*) (**)

PERIODO	POBLACIÓN DE 16 Y MÁS AÑOS			ACTIVOS			OCUPADOS			PARADOS		
	Total	Varones	Mujeres	Total	Varones	Mujeres	Total	Varones	Mujeres	Total	Varones	Mujeres
Valores absolutos en miles												
1998	457,7	227,7	230,0	272,2	165,1	107,1	221,5	142,1	79,4	50,7	23,0	27,7
1999	589,3	279,7	309,6	370,5	212,2	158,3	317,8	186,9	130,9	52,7	25,4	27,4
2000	810,1	393,7	416,4	534,4	308,4	226,0	454,2	269,4	184,8	80,2	39,1	41,2
2001	1.117,2	566,5	550,7	800,2	477,9	322,3	682,8	419,5	263,4	117,4	58,4	58,9
2001	1.117,2	566,5	550,7	793,9	475,3	318,6	682,8	419,5	263,4	111,1	55,8	55,3
2002	1.698,8	827,0	871,8	1.233,3	697,4	536,0	1.054,8	607,5	447,4	178,5	89,9	88,6
2003	2.179,6	1.088,3	1.091,3	1.640,7	942,1	698,6	1.386,5	819,0	567,5	254,2	123,1	131,2
2004	2.595,7	1.311,0	1.284,7	1.970,4	1.141,0	829,4	1.702,7	1.012,3	690,4	267,8	128,7	139,0
2005	3.135,3	1.578,1	1.557,2	2.375,3	1.340,6	1.034,7	2.104,8	1.213,5	891,3	270,5	127,1	143,4
2006	3.533,0	1.778,3	1.754,8	2.729,6	1.525,6	1.204,0	2.408,4	1.382,8	1.025,7	321,2	142,8	178,3
2007	4.066,1	2.022,0	2.044,2	3.102,7	1.721,7	1.381,0	2.724,7	1.540,7	1.184,1	378,0	181,1	196,9
2008	4.457,0	2.245,1	2.211,9	3.437,1	1.915,6	1.521,4	2.837,7	1.584,7	1.253,0	599,4	331,0	268,4
2009	4.580,5	2.310,2	2.270,3	3.544,0	1.958,3	1.585,7	2.543,0	1.344,4	1.198,6	1.004,0	613,9	387,1
2010	4.517,7	2.232,1	2.285,6	3.497,8	1.883,3	1.614,5	2.450,9	1.273,5	1.176,9	1.047,5	609,8	437,7
2011	4.449,0	2.155,1	2.293,9	3.412,2	1.796,2	1.616,0	2.299,6	1.176,1	1.123,5	1.112,5	620,1	492,5
2012	4.340,9	2.088,4	2.252,6	3.288,9	1.722,2	1.566,8	2.106,8	1.063,6	1.043,2	1.182,1	658,6	523,6
2013	4.083,7	1.955,4	2.128,3	3.057,7	1.584,9	1.472,8	1.925,7	971,6	954,1	1.132,0	613,3	518,7
2014	3.814,3	1.826,3	1.988,0	2.816,6	1.473,4	1.343,2	1.844,7	952,3	892,5	971,9	521,1	450,7
2015	3.726,2	1.783,6	1.942,7	2.744,6	1.431,9	1.312,8	1.908,5	996,6	911,9	836,1	435,3	400,9
2016	3.707,2	1.768,8	1.938,4	2.699,8	1.415,1	1.284,7	1.980,6	1.058,5	922,1	719,2	356,5	362,7
2014												
IV Trim.	3.779,9	1.807,8	1.972,1	2.793,0	1.459,8	1.333,2	1.865,1	961,3	903,8	927,9	498,5	429,4
2015												
I Trim.	3.754,8	1.795,7	1.958,9	2.768,7	1.434,9	1.333,8	1.837,1	940,5	896,6	931,6	494,4	437,2
II Trim.	3.725,3	1.773,2	1.952,1	2.760,4	1.422,2	1.338,3	1.909,2	988,4	920,8	851,2	433,8	417,5
III Trim.	3.710,0	1.776,3	1.933,8	2.728,6	1.437,9	1.290,7	1.939,0	1.017,3	921,7	789,6	420,6	369,0
IV Trim.	3.714,8	1.789,0	1.925,8	2.720,7	1.432,6	1.288,2	1.948,7	1.040,3	908,4	772,0	392,3	379,8
2016												
I Trim.	3.711,6	1.768,7	1.942,9	2.731,1	1.421,6	1.309,5	1.919,3	1.026,1	893,2	811,8	395,5	416,3
II Trim.	3.708,4	1.772,7	1.935,7	2.727,3	1.428,5	1.298,8	1.982,5	1.053,5	929,0	744,8	375,0	369,8
III Trim.	3.703,5	1.777,7	1.925,8	2.675,0	1.413,2	1.261,8	2.012,2	1.081,0	931,2	662,8	332,2	330,6
IV Trim.	3.705,3	1.756,2	1.949,1	2.665,7	1.396,9	1.268,8	2.008,3	1.073,5	934,8	657,4	323,4	334,0
Variaciones con respecto al trimestre anterior en miles												
2015												
IV Trim.	4,8	12,7	-8,0	-7,9	-5,3	-2,5	9,7	23,0	-13,3	-17,6	-28,3	10,8
2016												
I Trim.	-3,2	-20,3	17,1	10,4	-11,0	21,3	-29,4	-14,2	-15,2	39,8	3,2	36,5
II Trim.	-3,2	4,0	-7,2	-3,8	6,9	-10,7	63,2	27,4	35,8	-67,0	-20,5	-46,5
III Trim.	-4,9	5,0	-9,9	-52,3	-15,3	-37,0	29,7	27,5	2,2	-82,0	-42,8	-39,2
IV Trim.	1,8	-21,5	23,3	-9,3	-16,3	7,0	-3,9	-7,5	3,6	-5,4	-8,8	3,4
Variaciones con respecto al trimestre anterior en porcentaje												
2015												
IV Trim.	0,1	0,7	-0,4	-0,3	-0,4	-0,2	0,5	2,3	-1,4	-2,2	-6,7	2,9
2016												
I Trim.	-0,1	-1,1	0,9	0,4	-0,8	1,7	-1,5	-1,4	-1,7	5,2	0,8	9,6
II Trim.	-0,1	0,2	-0,4	-0,1	0,5	-0,8	3,3	2,7	4,0	-8,3	-5,2	-11,2
III Trim.	-0,1	0,3	-0,5	-1,9	-1,1	-2,8	1,5	2,6	0,2	-11,0	-11,4	-10,6
IV Trim.	0,0	-1,2	1,2	-0,3	-1,2	0,6	-0,2	-0,7	0,4	-0,8	-2,6	1,0
Variaciones con respecto a igual periodo del año anterior en miles												
2003	480,7	261,3	219,5	407,4	244,7	162,7	331,6	211,5	120,1	75,7	33,2	42,6
2004	416,1	222,7	193,4	329,8	198,9	130,8	316,2	193,3	122,9	13,6	5,6	7,9
2005	539,6	267,2	272,5	404,9	199,6	205,3	402,1	201,2	200,9	2,8	-1,6	4,4
2006	397,7	200,2	197,6	354,3	185,0	169,3	303,6	169,3	134,4	50,7	15,7	34,9
2007	533,1	243,7	289,4	373,1	196,2	177,0	316,3	157,9	158,4	56,8	38,2	18,6
2008	390,9	223,1	167,8	334,4	193,9	140,5	113,0	44,0	69,0	221,4	149,9	71,5
2009	123,5	65,1	58,4	106,9	42,6	64,3	-294,8	-240,3	-54,4	401,7	283,0	118,7
2010	-62,8	-78,1	15,3	-46,2	-75,0	28,9	-92,6	-70,9	-21,8	46,5	-4,1	50,6
2011	-68,7	-77,0	8,3	-85,7	-87,1	1,4	-150,7	-97,3	-53,4	65,0	10,3	54,8
2012	-108,0	-66,7	-41,4	-123,3	-74,0	-49,2	-192,9	-112,6	-80,3	69,6	38,5	31,1
2013	-257,3	-133,0	-124,3	-231,3	-137,3	-93,9	-181,1	-92,0	-89,1	-50,1	-45,3	-4,8
2014	-269,3	-129,1	-140,3	-241,1	-111,5	-129,6	-81,0	-19,3	-61,6	-160,2	-92,2	-68,0
2015	-88,1	-42,8	-45,3	-71,9	-41,5	-30,4	63,8	44,4	19,4	-135,8	-85,9	-49,9
2016	-19,0	-14,7	-4,3	-44,8	-16,8	-28,0	72,1	61,9	10,2	-116,9	-78,8	-38,2
2014												
IV Trim.	-154,6	-65,5	-89,0	-134,6	-53,8	-80,8	4,6	14,4	-9,8	-139,2	-68,2	-71,0
2015												
I Trim.	-92,1	-51,3	-41,0	-83,0	-42,2	-40,8	61,2	41,9	19,3	-144,2	-84,1	-60,1
II Trim.	-102,4	-61,6	-40,8	-75,9	-63,0	-12,7	41,2	21,1	20,1	-117,1	-84,1	-32,8
III Trim.	-92,8	-39,4	-53,3	-56,6	-33,5	-23,2	69,2	35,5	33,7	-125,8	-69,0	-56,9
IV Trim.	-65,1	-18,8	-46,3	-72,3	-27,2	-45,0	83,6	79,0	4,6	-155,9	-106,2	-49,6
2016												
I Trim.	-43,2	-27,0	-16,0	-37,6	-13,3	-24,3	82,2	85,6	-3,4	-119,8	-98,9	-20,9
II Trim.	-16,9	-0,5	-16,4	-33,1	6,3	-39,5	73,3	65,1	8,2	-106,4	-58,8	-47,7
III Trim.	-6,5	1,4	-8,0	-53,6	-24,7	-28,9	73,2	63,7	9,5	-126,8	-88,4	-38,4
IV Trim.	-9,5	-32,8	23,3	-55,0	-35,7	-19,4	59,6	33,2	26,4	-114,6	-68,9	-45,8
Variaciones con respecto a igual periodo del año anterior en porcentaje												
2003	28,3	31,6	25,2	33,0	35,1	30,4	31,4	34,8	26,8	42,4	36,9	48,1
2004	19,1	20,5	17,7	20,1	21,1	18,7	22,8	23,6	21,7	5,3	4,6	6,0
2005	20,8	20,4	21,2	20,5	17,5	24,8	23,6	19,9	29,1	1,0	-1,3	3,2
2006	12,7	12,7	12,7	14,9	13,8	16,4	14,4	13,9	15,1	18,7	12,4	24,3
2007	15,1	13,7	16,5	13,7	12,9	14,7	13,1	11,4	15,4	17,7	26,8	10,4
2008	9,6	11,0	8,2	10,8	11,3	10,2	4,1	2,9	5,8	58,6	82,8	36,3
2009	2,8	2,9	2,6	3,1	2,2	4,2	-10,4	-15,2	-4,3	67,0	85,5	44,2
2010	-1,4	-3,4	0,7	-1,3	-3,8	1,8	-3,6	-5,3	-1,8	4,6	-0,7	13,1
2011	-1,5	-3,5	0,4	-2,4	-4,6	0,1	-6,2	-7,6	-4,5	6,2	1,7	12,5
2012	-2,4	-3,1	-1,8	-3,6	-4,1	-3,0	-8,4	-9,6	-7,1	6,3	6,2	6,3
2013	-5,9	-6,4	-5,5	-7,0	-8,0	-6,0	-8,6	-8,7	-8,5	-4,2	-6,9	-0,9
2014	-6,6	-6,6	-6,6	-7,9	-7,0	-8,8	-4,2	-2,0	-6,5	-14,1	-15,0	-13,1
2015	-2,3	-2,3	-2,3	-2,6	-2,8	-2,3	3,5	4,7	2,2	-14,0	-16,5	-11,1
2016	-0,5	-0,8	-0,2	-1,6	-1,2	-2,1	3,8	6,2	1,1	-14,0	-18,1	-9,5
2014												
IV Trim.	-3,9	-3,5	-4,3	-4,6	-3,6	-5,7	0,2	1,5	-1,1	-13,0	-12,0	-1

Gráfico 33.- Balance del Mercado de Trabajo "Extranjeros" por sexo

(Medias anuales)

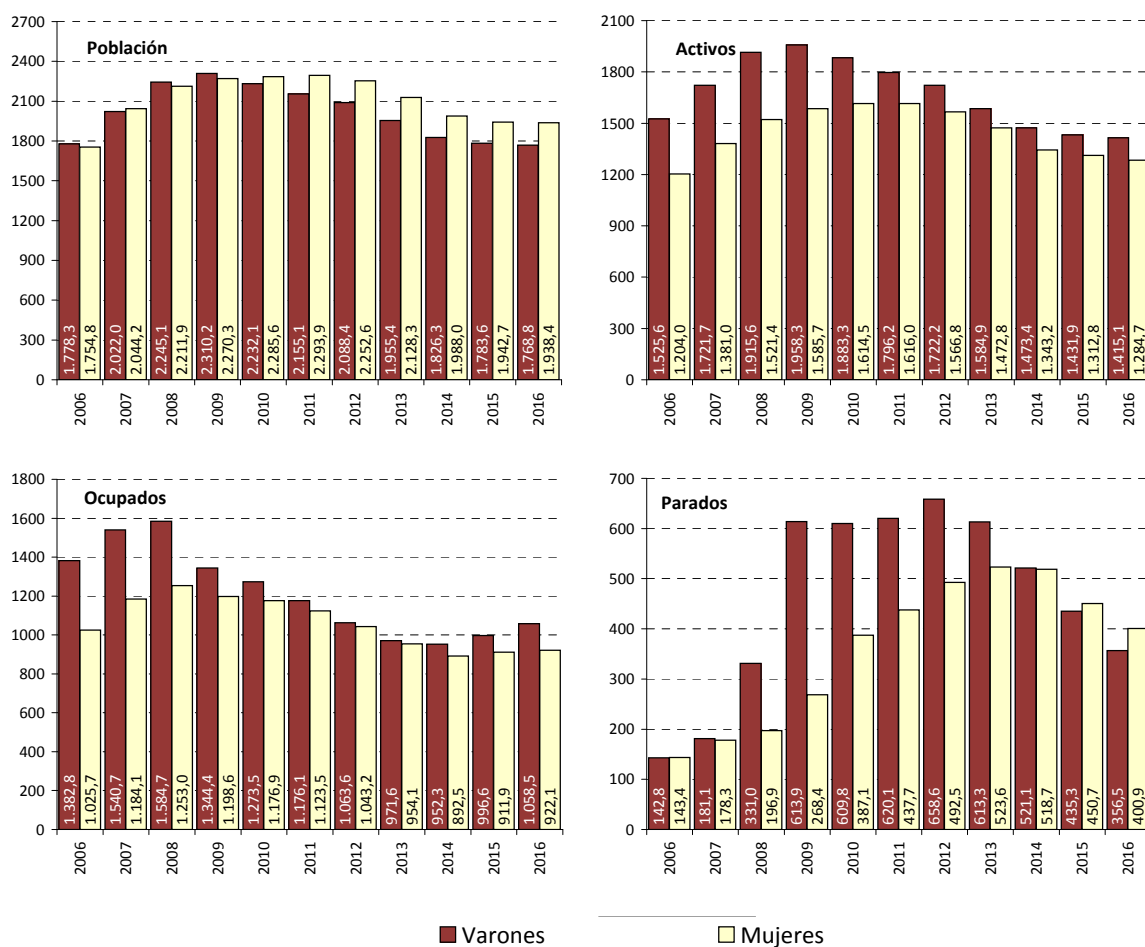

FUENTE: INE. EPA
A-INF TRIM\6.1.BMTSX.EXTRANJ

6.2.- ACTIVOS "EXTRANJEROS" POR EDADES Y SEXO (*) (**)

PERIODO	AMBOS SEXOS				VARONES				MUJERES				
	Total	De 16 a 24	De 25 a 54	De 55 y más	Total	De 16 a 24	De 25 a 54	De 55 y más	Total	De 16 a 24	De 25 a 54	De 55 y más	
Valores absolutos en miles													
1998	272,2	25,5	229,9	16,8	165,1	14,8	136,4	13,9	107,1	10,6	93,5	3,0	
1999	370,5	44,3	304,0	22,2	212,2	24,3	172,5	15,4	158,3	20,0	131,5	6,8	
2000	534,4	75,7	429,8	28,9	308,4	42,4	250,7	15,4	226,0	33,3	179,2	13,6	
2001	800,2	126,8	640,3	33,2	477,9	66,9	390,9	20,1	322,3	59,9	249,4	13,1	
2001	793,9	126,4	634,5	33,1	475,3	66,8	388,6	20,0	318,6	59,6	246,0	13,1	
2002	1.233,3	196,7	995,5	41,2	697,4	103,3	566,7	27,4	536,0	93,4	428,9	13,7	
2003	1.640,7	250,5	1.339,9	50,3	942,1	130,5	773,4	38,2	698,6	120,0	566,5	12,1	
2004	1.970,4	256,8	1.660,5	53,1	1.141,0	140,5	967,7	32,9	829,4	116,4	692,9	20,2	
2005	2.375,3	353,6	1.943,0	78,6	1.340,6	199,6	1.094,2	46,8	1.034,7	154,1	848,8	31,9	
2006	2.729,6	384,7	2.247,2	97,7	1.525,6	199,9	1.267,8	57,9	1.204,0	184,8	979,4	39,8	
2007	3.102,7	416,0	2.574,7	112,0	1.721,7	213,2	1.440,8	67,7	1.381,0	202,9	1.133,9	44,3	
2008	3.437,1	459,3	2.839,8	138,0	1.915,6	248,1	1.588,4	79,1	1.521,4	211,2	1.251,3	58,9	
2009	3.544,0	438,7	2.991,5	141,3	1.958,3	239,5	1.659,9	74,3	1.585,7	199,2	1.331,6	66,9	
2010	3.497,8	382,9	3.002,4	148,4	1.883,3	198,9	1.619,1	85,2	1.614,5	184,0	1.383,4	63,1	
2011	3.412,2	363,7	2.873,2	175,3	1.796,2	179,8	1.515,4	101,0	1.616,0	183,9	1.357,8	74,3	
2012	3.288,9	325,6	2.777,6	185,7	1.722,2	161,5	1.455,7	105,0	1.566,8	164,1	1.321,9	80,8	
2013	3.057,7	285,4	2.583,4	188,8	1.584,9	148,8	1.337,6	98,4	1.472,8	136,6	1.245,9	90,4	
2014	2.816,6	248,8	2.370,4	197,3	1.473,4	141,4	1.227,3	104,7	1.343,2	107,4	1.143,2	92,6	
2015	2.744,6	237,4	2.302,4	204,9	1.431,9	128,4	1.200,0	103,6	1.312,8	109,1	1.102,3	101,3	
2016	2.699,8	224,6	2.282,7	192,5	1.415,1	120,0	1.217,7	96,1	1.284,7	104,5	1.105,4	96,5	
2014	IV Trim.	2.793,0	254,2	2.333,8	205,0	1.459,8	135,6	1.214,5	109,7	1.333,2	118,5	1.119,4	95,3
2015	I Trim.	2.768,7	232,2	2.325,5	211,0	1.434,9	120,4	1.206,3	108,2	1.333,8	111,8	1.119,2	102,8
	II Trim.	2.760,4	235,9	2.310,9	213,7	1.422,2	118,0	1.196,7	107,4	1.338,3	117,9	1.114,0	106,3
	III Trim.	2.728,6	245,1	2.280,8	202,7	1.437,9	134,2	1.202,0	101,7	1.290,7	110,9	1.078,8	101,0
	IV Trim.	2.720,7	236,5	2.292,2	192,2	1.432,6	140,8	1.194,8	97,0	1.288,2	95,7	1.097,3	95,1
2016	I Trim.	2.731,1	235,8	2.311,5	183,8	1.421,6	128,3	1.277,9	90,2	1.309,5	107,5	1.195,3	93,6
	II Trim.	2.727,3	242,5	2.289,0	195,8	1.428,5	128,0	1.198,4	102,1	1.298,8	114,5	1.090,6	93,6
	III Trim.	2.675,0	218,7	2.261,7	194,6	1.413,2	114,1	1.200,7	98,4	1.261,8	104,6	1.061,0	96,2
	IV Trim.	2.665,7	201,2	2.268,6	195,9	1.396,9	109,7	1.193,8	93,5	1.268,8	91,5	1.074,8	102,4
Variaciones con respecto al trimestre anterior en miles													
2015	IV Trim.	-7,9	-8,6	11,4	-10,5	-5,3	6,6	-7,2	-4,7	-2,5	-15,2	18,5	-5,9
2016	I Trim.	10,4	-0,7	19,3	-8,4	-11,0	-12,5	83,1	-6,8	21,3	11,8	97,9	-1,5
	II Trim.	-3,8	6,7	-22,5	12,0	6,9	-0,3	-79,5	11,9	-10,7	7,0	-104,7	0,0
	III Trim.	-52,3	-23,8	-27,3	-1,2	-15,3	-13,9	2,3	-3,7	-37,0	-9,9	-29,6	2,6
	IV Trim.	-9,3	-17,5	6,9	1,3	-16,3	-4,4	-6,9	-4,9	7,0	-13,1	13,8	6,2
Variaciones con respecto al trimestre anterior en porcentaje													
2015	IV Trim.	-0,3	-3,5	0,5	-5,2	-0,4	4,9	-0,6	-4,6	-0,2	-13,7	1,7	-5,8
2016	I Trim.	0,4	-0,3	0,8	-4,4	-0,8	-8,9	7,0	-7,0	1,7	12,3	8,9	-1,6
	II Trim.	-0,1	2,8	-1,0	6,5	0,5	-0,2	-6,2	13,2	-0,8	6,5	-8,8	0,0
	III Trim.	-1,9	-9,8	-1,2	-0,6	-1,1	-10,9	0,2	-3,6	-2,8	-8,6	-2,7	2,8
	IV Trim.	-0,3	-8,0	0,3	0,7	-1,2	-3,9	-0,6	-5,0	0,6	-12,5	1,3	6,4
Variaciones con respecto a igual periodo del año anterior en miles													
2003	407,4	53,9	344,4	9,1	244,7	27,2	206,8	10,8	162,7	26,7	137,6	-1,6	
2004	329,8	6,3	320,6	2,9	198,9	9,9	194,2	-5,3	130,8	-3,6	126,4	8,0	
2005	404,9	96,8	282,6	25,5	199,6	59,2	126,6	13,9	205,3	37,7	156,0	11,7	
2006	354,3	31,1	304,2	19,1	185,0	0,3	173,6	11,2	169,3	30,8	130,6	7,9	
2007	373,1	31,3	327,5	14,3	196,2	13,3	173,0	9,8	177,0	18,1	154,4	4,5	
2008	334,4	43,3	265,1	26,0	193,9	34,9	147,7	11,4	140,5	8,4	117,5	14,6	
2009	106,9	-20,7	151,7	3,3	42,6	-8,6	71,5	-4,8	64,3	-12,1	80,2	8,1	
2010	-46,2	-55,7	10,9	7,1	-75,0	-40,6	-40,8	10,9	28,9	-15,1	51,8	-3,8	
2011	-85,7	-19,2	-129,3	26,9	-87,1	-19,1	-103,7	15,8	1,4	-0,1	-25,6	11,2	
2012	-123,3	-38,1	-95,6	10,4	-74,0	-18,3	-59,7	4,0	-49,2	-19,8	-35,8	6,5	
2013	-231,3	-40,2	-194,2	3,1	-137,3	-12,7	-118,0	-6,6	-93,9	-27,5	-76,1	9,6	
2014	-241,1	-36,6	-213,0	8,5	-111,5	-7,4	-110,3	6,3	-129,6	-29,2	-102,7	2,2	
2015	-71,9	-11,4	-68,1	7,6	-41,5	-13,0	-27,3	-1,1	-30,4	1,7	-40,9	8,7	
2016	-44,8	-12,9	-19,6	-12,4	-16,8	-8,3	17,8	-7,5	-28,0	-4,6	3,1	-4,9	
2014	IV Trim.	-134,6	-15,1	-143,7	24,2	-53,8	-6,5	-70,0	22,7	-80,8	-8,6	-73,7	1,5
2015	I Trim.	-83,0	-27,0	-82,1	26,1	-42,2	-27,8	-29,4	15,0	-40,8	0,8	-52,7	11,1
	II Trim.	-75,9	5,4	-91,7	10,5	-63,0	-12,1	-48,0	-3,0	-12,7	17,5	-43,8	13,5
	III Trim.	-56,6	-6,3	-56,9	6,6	-33,5	-17,4	-12,3	-3,8	-23,2	11,1	-44,8	10,5
	IV Trim.	-72,3	-17,7	-41,6	-12,8	-27,2	5,2	-19,7	-12,7	-45,0	-22,8	-22,1	-0,2
2016	I Trim.	-37,6	3,6	-14,0	-27,2	-13,3	7,9	71,6	-18,0	-24,3	-4,3	76,1	-9,2
	II Trim.	-33,1	6,6	-21,9	-17,9	6,3	10,0	1,7	-5,3	-39,5	-3,4	-23,4	-12,7
	III Trim.	-53,6	-26,4	-19,1	-8,1	-24,7	-20,1	-1,3	-3,3	-28,9	-6,3	-17,8	-4,8
	IV Trim.	-55,0	-35,3	-23,6	3,7	-35,7	-31,1	-1,0	-3,5	-19,4	-4,2	-22,5	7,3
Variaciones con respecto a igual periodo del año anterior en porcentajes													
2003	33,0	27,4	34,6	22,0	35,1	26,3	36,5	39,2	30,4	28,5	32,1	-11,7	
2004	20,1	2,5	23,9	5,7	21,1	7,6	25,1	-13,8	18,7	-3,0	22,3	66,2	
2005	20,5	37,7	17,0	48,1	17,5	42,1	13,1	42,1	24,8	32,3	22,5	58,1	
2006	14,9	8,8	15,7	24,3	13,8	0,1	15,9	23,9	16,4	20,0	15,4	24,9	
2007	13,7	8,1	14,6	14,6	12,9	6,7	13,6	16,9	14,7	9,8	15,8	11,3	
2008	10,8	10,4	10,3	23,2	11,3	16,4	10,2	16,8	10,2	4,1	10,4	33,0	
2009	3,1	-4,5	5,3	2,4	2,2	-3,5	4,5	-6,1	4,2	-5,7	6,4	13,7	
2010	-1,3	-12,7	0,4	5,0	-3,8	-17,0	-2,5	14,6	1,8	-7,6	3,9	-5,6	
2011	-2,4	-5,0	-4,3	18,1	-4,6	-9,6	-6,4	18,5	0,1	-0,1	-1,9	17,7	
2012	-3,6	-10,5	-3,3	5,9	-4,1	-10,2	-3,9	3,9	-3,0	-10,8	-2,6	8,7	
2013	-7,0	-12,4	-7,0	1,7	-8,0	-7,9	-8,1	-6,2	-6,0	-16,8	-5,8	11,9	
2014	-7,9	-12,8	-8,2	4,5	-7,0	-5,0	-8,2	6,4	-8,8	-21,3	-8,2	2,4	
2015	-2,6	-4,6	-2,9	3,9	-2,8	-9,2	-2,2	-1,1	-2,3	1,5	-3,6	9,4	
2016	-1,6	-5,4	-0,9	-6,0	-1,2	-6,5	1,5	-7,3	-2,1	-4,2	0,3	-4,8	
2014	IV Trim.	-4,6	-5,6	-5,8	13,4	-3,6	-4,6	-5,4	26,1	-5,7	-6,8	-6,2	1,6
2015	I Trim.	-2,9	-10,4	-3,4	14,1	-2,9	-18,8	-2,4	16,1	-3,0	0,7	-4,5	12,1
	II Trim.	-2,7	2,3	-3,8	5,2	-4,2	-9,3	-3,9	-2,7	-0,9	17,4	-3,8	14,5
	III Trim.	-2,0	-2,5	-2,4	3,4	-2,3	-11,5	-1,0	-3,6	-1,8	11,1	-4,0	11,6
	IV Trim.	-2,6	-7,0	-1,8	-6,2	-1,9	3,8	-1,6	-11,6	-3,4	-19,2	-2,0	-0,2
2016	I Trim.	-1,4	1,6	-0,6	-12,9	-0,9	6,6	5,9	-16,6	-1,8	-3,8	6,8	-8,9
	II Trim.	-1,2	2,8	-0,9	-8,4	0,4	8,5	0,1	-4,9	-3,0	-2,9	-2,1	-11,9
	III Trim.	-2,0	-10,8	-0,8	-4,0	-1,7	-15,0	-0,1	-3,2</				

6.3.- TASAS DE ACTIVIDAD "EXTRANJEROS" POR EDADES Y SEXO (*) (**)

PERIODO	AMBOS SEXOS				VARONES				MUJERES			
	Total	De 16 a 24	De 25 a 54	De 55 y más	Total	De 16 a 24	De 25 a 54	De 55 y más	Total	De 16 a 24	De 25 a 54	De 55 y más
Valores de las tasas en porcentaje												
1998	59,47	53,07	74,78	16,43	72,49	61,13	92,02	25,09	46,56	44,74	58,75	6,27
1999	62,87	57,53	78,00	18,10	75,86	66,78	94,39	25,39	51,13	49,29	63,51	10,91
2000	65,97	65,68	78,31	19,79	78,33	73,73	94,24	21,84	54,27	57,60	63,33	17,88
2001	71,63	71,79	80,29	23,17	84,36	78,71	95,14	28,46	58,52	65,36	64,51	17,98
2001	71,06	71,57	79,57	23,08	83,90	78,59	94,57	28,28	57,86	65,08	63,63	17,98
2002	72,60	66,04	82,47	21,22	84,32	73,77	94,13	32,23	61,47	59,18	70,89	12,58
2003	75,27	65,72	84,03	24,64	86,57	73,58	95,04	39,29	64,02	58,90	72,56	11,35
2004	75,91	60,96	84,66	24,93	87,04	71,04	95,72	32,15	64,56	52,05	72,90	18,20
2005	75,76	65,40	84,47	26,73	84,95	74,46	93,55	33,31	66,45	56,50	75,07	20,70
2006	77,26	65,78	85,90	29,42	85,79	71,75	94,50	36,62	68,61	60,36	76,84	22,87
2007	76,30	62,20	84,94	30,59	85,15	69,57	93,68	38,16	67,56	55,97	75,94	23,46
2008	77,12	61,30	85,71	34,96	85,32	68,39	93,60	42,67	68,78	54,65	77,43	28,12
2009	77,37	58,49	86,73	37,04	84,77	63,11	94,41	43,09	69,85	53,76	78,74	32,04
2010	77,42	57,49	88,42	32,52	84,37	62,12	95,51	39,31	70,64	53,21	81,36	26,37
2011	76,70	57,40	86,95	34,30	83,35	59,74	94,08	41,49	70,45	55,28	80,17	27,77
2012	75,77	53,12	86,95	34,81	82,46	55,78	94,23	41,32	69,55	50,73	80,13	28,89
2013	74,87	49,67	86,56	35,99	81,05	52,97	93,79	39,65	69,20	46,51	79,95	32,70
2014	73,84	48,56	85,75	36,70	80,67	53,47	93,54	41,91	67,56	43,32	78,71	32,17
2015	73,66	51,28	85,15	36,64	80,28	54,24	93,58	39,14	67,58	48,19	77,54	34,39
2016	72,83	47,60	84,75	35,51	80,00	51,76	94,72	38,22	66,28	43,58	78,52	33,17
2014												
IV Trim.	73,89	50,64	85,54	37,29	80,75	52,58	93,94	42,68	67,61	48,57	78,00	32,54
2015												
I Trim.	73,74	48,96	85,44	37,77	79,91	50,10	93,66	40,46	68,09	47,78	78,06	35,31
II Trim.	74,10	51,60	86,03	36,71	80,21	51,98	94,10	39,13	68,56	51,24	78,76	34,56
III Trim.	73,55	54,17	84,34	36,64	80,95	57,57	93,74	38,98	66,74	50,55	75,86	34,55
IV Trim.	73,24	50,53	84,78	35,39	80,08	57,21	92,82	37,94	66,90	43,13	77,47	33,09
2016												
I Trim.	73,58	49,38	85,54	34,56	80,38	55,04	99,29	36,28	67,40	43,99	84,46	33,04
II Trim.	73,54	49,24	85,02	37,39	80,58	52,39	93,41	41,59	67,10	46,13	77,38	33,66
III Trim.	72,23	47,57	84,17	34,96	79,50	50,31	93,14	37,59	65,52	44,89	75,89	32,63
IV Trim.	71,94	44,01	84,28	35,21	79,54	49,10	93,02	37,49	65,10	39,14	76,31	33,38
Variaciones con respecto al trimestre anterior en puntos porcentuales												
2015												
IV Trim.	-0,31	-3,63	0,44	-1,25	-0,87	-0,36	-0,92	-1,05	0,15	-7,42	1,61	-1,46
2016												
I Trim.	0,34	-1,15	0,76	-0,83	0,30	-2,17	6,47	-1,65	0,50	0,86	6,99	-0,05
II Trim.	-0,04	-0,14	-0,52	2,84	0,21	-2,65	-5,88	5,31	-0,30	2,15	-7,08	0,62
III Trim.	-1,31	-1,66	-0,85	-2,43	-1,09	-2,09	-0,27	-4,00	-1,58	-1,24	-1,49	-1,02
IV Trim.	-0,29	-3,57	0,11	0,25	0,05	-1,20	-0,12	-0,10	-0,42	-5,76	0,41	0,74
Variaciones con respecto a igual periodo del año anterior en puntos porcentuales												
2003	2,68	-0,32	1,56	3,43	2,25	-0,19	0,91	7,06	2,54	-0,28	1,67	-1,23
2004	0,64	-4,76	0,63	0,29	0,47	-2,54	0,68	-7,14	0,54	-6,85	0,34	6,85
2005	-0,15	4,44	-0,20	1,80	-2,09	3,42	-2,17	1,16	1,89	4,45	2,16	2,50
2006	1,50	0,39	1,43	2,69	0,84	-2,71	0,95	3,31	2,17	3,86	1,77	2,16
2007	-0,95	-3,59	-0,96	1,17	-0,64	-2,18	-0,82	1,54	-1,06	-4,38	-0,90	0,59
2008	0,81	-0,89	0,77	4,38	0,17	-1,18	-0,08	4,51	1,22	-1,33	1,49	4,66
2009	0,26	-2,81	1,01	2,08	-0,56	-5,28	0,80	0,42	1,06	-0,89	1,31	3,93
2010	0,05	-1,00	1,69	-4,52	-0,39	-0,99	1,10	-3,78	0,79	-0,55	2,62	-5,68
2011	-0,73	-0,09	-1,47	1,78	-1,03	-2,38	-1,43	2,18	-0,19	2,07	-1,19	1,40
2012	-0,93	-4,29	0,00	0,51	-0,88	-3,96	0,15	-0,17	-0,89	-4,54	-0,03	1,12
2013	-0,89	-3,44	-0,39	1,18	-1,41	-2,81	-0,44	-1,68	-0,35	-4,22	-0,18	3,81
2014	-1,03	-1,11	-0,81	0,71	-0,37	0,50	-0,25	2,26	-1,64	-3,20	-1,24	-0,52
2015	-0,19	2,72	-0,60	-0,07	-0,39	0,77	0,04	-2,77	0,01	4,87	-1,18	2,21
2016	-0,83	-3,68	-0,39	-1,12	-0,28	-2,48	1,14	-0,92	-1,30	-4,61	0,98	-1,21
2014												
IV Trim.	-0,52	1,49	-0,72	2,15	-0,04	-0,09	-0,02	5,90	-1,00	2,86	-1,27	-1,20
2015												
I Trim.	-0,39	0,44	-0,75	2,15	-0,07	-3,01	1,03	0,63	-0,64	4,32	-2,23	3,14
II Trim.	0,00	5,69	-0,10	-1,19	-0,74	1,18	0,26	-4,63	0,77	10,43	-0,37	1,86
III Trim.	0,31	4,99	-0,78	0,68	-0,09	0,28	-0,02	-2,23	0,62	10,08	-1,56	3,26
IV Trim.	-0,65	-0,10	-0,76	-1,90	-0,67	4,63	-1,11	-4,75	-0,71	-5,44	-0,53	0,55
2016												
I Trim.	-0,15	0,43	0,10	-3,22	0,47	4,94	5,64	-4,18	-0,69	-3,79	6,40	-2,28
II Trim.	-0,55	-2,36	-1,01	0,68	0,38	0,41	-0,69	2,46	-1,46	-5,11	-1,38	-0,90
III Trim.	-1,32	-6,59	-0,17	-1,68	-1,45	-7,26	-0,60	-1,39	-1,22	-5,65	0,03	-1,92
IV Trim.	-1,30	-6,53	-0,50	-0,17	-0,54	-8,11	0,20	-0,45	-1,80	-3,99	-1,16	0,29

(*) Los datos referidos a 2001 se han obtenido sin aplicar y aplicando la nueva definición de paro, datos sin sombrear y sombreados, respectivamente.

(**) Los datos 2002/2013 corresponden a la serie revisada incorporando la nueva base poblacional de la EPA actualizada con las nuevas estimaciones de población y hogares derivadas del Censo de Población y Viviendas de 2011, en sustitución de la basada en el Censo 2001.

FUENTE: INE. EPA

A-INF TRIM\6.3.TASAS-EXTRANJ

Gráfico 34.- Tasas de actividad, empleo y paro Extranjeros

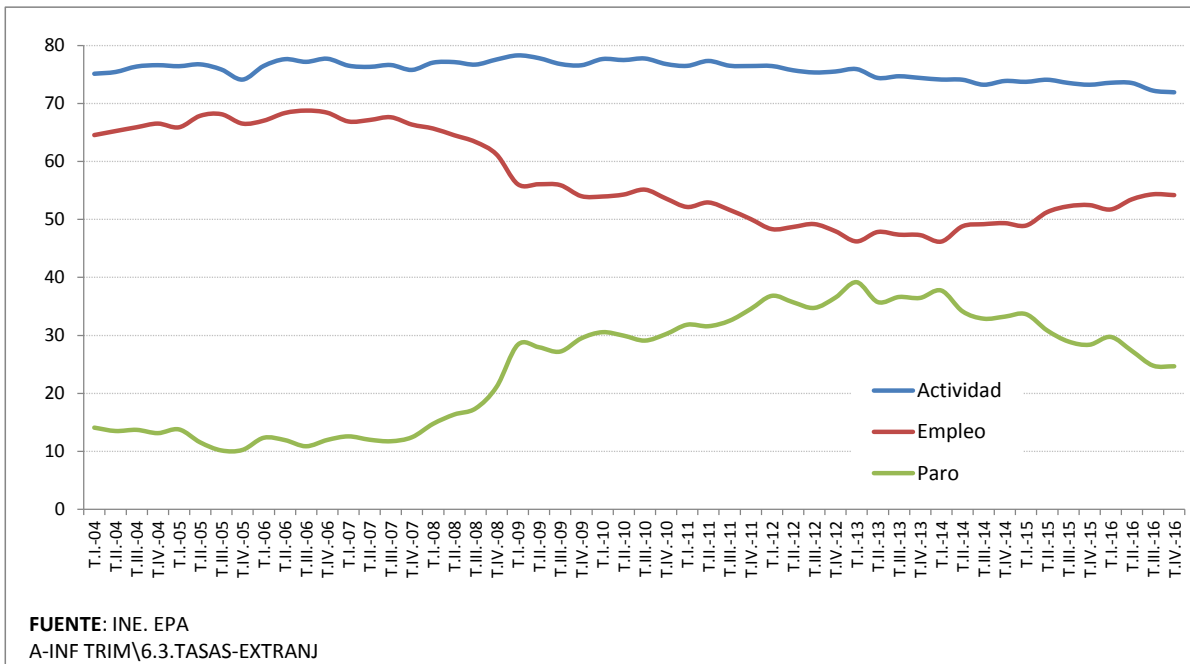

6.4.- ACTIVOS "EXTRANJEROS" SEGÚN NIVEL DE ESTUDIOS Y SEXO*

	VALORES ABSOLUTOS (En miles)			DISTRIBUCIONES PORCENTUALES			VARIACIONES ANUALES						TASAS DE ACTIVIDAD		
							Miles			%					
	T.IV.11	T.IV.12	T.IV.13	T.IV.11	T.IV.12	T.IV.13	T.IV.11	T.IV.12	T.IV.13	T.IV.11	T.IV.12	T.IV.13	T.IV.11	T.IV.12	T.IV.13
AMBOS SEXOS	3.386,1	3.239,3	2.927,6	100,0	100,0	100,0	-60,2	-146,8	-311,7	-1,7	-4,3	-9,6	76,46	75,52	74,41
Analfabetos	75,0	49,8	51,1	2,2	1,5	1,7	14,5	-25,2	1,3	24,0	-33,6	2,6	57,92	51,34	53,85
Educación Primaria	618,5	624,1	603,7	18,3	19,3	20,6	-57,1	5,6	-20,4	-8,5	0,9	-3,3	69,70	70,19	70,16
Educación Secundaria Primera etapa y formación e inserción laboral correspondiente	754,5	765,8	681,6	22,3	23,6	23,3	-24,3	11,3	-84,2	-3,1	1,5	-11,0	72,84	74,35	70,76
Educación Secundaria Segunda etapa y formación e inserción laboral correspondiente	1.173,6	1.088,7	925,1	34,7	33,6	31,6	5,6	-84,9	-163,6	0,5	-7,2	-15,0	81,89	79,29	79,38
Formación e inserción laboral con título de secundaria (2ª etapa)	0,5	1,9	0,2	0,0	0,1	0,0	-1,2	1,4	-1,7	-70,6	280,0	-89,5	100,00	90,48	100,00
Educación superior, excepto doctorado	749,2	697,6	658,5	22,1	21,5	22,5	0,0	-51,6	-39,1	0,0	-6,9	-5,6	81,21	79,19	78,40
Doctorado	14,8	11,4	7,4	0,4	0,4	0,3	2,2	-3,4	-4,0	17,5	-23,0	-35,1	75,13	65,14	71,15
VARONES	1.808,0	1.693,6	1.513,6	100,0	100,0	100,0	-28,6	-114,4	-180,0	-1,6	-6,3	-10,6	84,05	81,76	80,80
Analfabetos	43,0	32,8	31,7	2,4	1,9	2,1	3,0	-10,2	-1,1	7,5	-23,7	-3,4	89,03	81,80	77,13
Educación Primaria	381,4	356,3	348,1	21,1	21,0	23,0	-25,6	-25,1	-8,2	-6,3	-6,6	-2,3	80,99	80,36	81,22
Educación Secundaria Primera etapa y formación e inserción laboral correspondiente	400,3	421,3	384,1	22,1	24,9	25,4	-22,6	21,0	-37,2	-5,3	5,2	-8,8	79,85	79,30	77,05
Educación Secundaria Segunda etapa y formación e inserción laboral correspondiente	609,3	545,0	448,8	33,7	32,2	29,7	19,3	-64,3	-96,2	3,3	-10,6	-17,7	88,52	85,72	85,65
Formación e inserción laboral con título de secundaria (2ª etapa)	0,5	1,9	0,2	0,0	0,1	0,0	-0,7	1,4	-1,7	-58,3	280,0	-89,5	100,00	100,00	100,00
Educación superior, excepto doctorado	362,7	329,8	298,1	20,1	19,5	19,7	-2,2	-32,9	-31,7	-0,6	-9,1	-9,6	84,37	80,50	79,35
Doctorado	10,9	6,4	2,6	0,6	0,4	0,2	0,3	-4,5	-3,8	2,8	-41,3	-59,4	92,37	69,57	50,00
MUJERES	1.578,1	1.545,7	1.414,0	100,0	100,0	100,0	-31,5	-32,4	-131,7	-2,0	-2,1	-8,5	69,28	69,68	68,60
Analfabetos	31,9	16,9	19,4	2,0	1,1	1,4	11,4	-15,0	2,5	55,6	-47,0	14,8	39,29	29,70	36,06
Educación Primaria	237,1	267,8	255,6	15,0	17,3	18,1	-31,4	30,7	-12,2	-11,7	12,9	-4,6	56,93	60,09	59,18
Educación Secundaria Primera etapa y formación e inserción laboral correspondiente	354,3	344,5	297,5	22,5	22,3	21,0	-1,6	-9,8	-47,0	-0,4	-2,8	-13,6	66,27	69,08	64,02
Educación Secundaria Segunda etapa y formación e inserción laboral correspondiente	564,3	543,7	476,3	35,8	35,2	33,7	-13,7	-20,6	-67,4	-2,4	-3,7	-12,4	75,77	73,74	74,26
Formación e inserción laboral con título de secundaria (2ª etapa)	0,0	0,0	0,0	0,0	0,0	0,0	-0,5	0,0	0,0					0,00	
Educación superior, excepto doctorado	386,5	367,8	360,5	24,5	23,8	25,5	2,2	-18,7	-7,3	0,6	-4,8	-2,0	78,46	78,06	77,66
Doctorado	4,0	5,0	4,7	0,3	0,3	0,3	2,0	1,0	-0,3	100,0	25,0	-6,0	50,00	60,98	92,16

(*) Los datos 2002/2013 corresponden a la serie revisada incorporando la nueva base poblacional de la EPA actualizada con las nuevas estimaciones de población y hogares derivadas del Censo de Población y Viviendas de 2011, en sustitución de la basada en el Censo 2001.

FUENTE: INE. EPA

A-INF TRIM\6.4.ACTNEX-ESTRANJ

6.4 BIS.- ACTIVOS "EXTRANJEROS" SEGÚN NIVEL DE ESTUDIOS Y SEXO

	CIFRAS ABSOLUTAS			DISTRIBUCIONES PORCENTUALES			VARIACIONES T.IV.16 - T.III.16		VARIACIONES ANUALES				TASAS DE ACTIVIDAD		
									Miles		%				
	T.IV.14	T.IV.15	T.IV.16	T.IV.14	T.IV.15	T.IV.16	Miles	%	T.IV.15	T.IV.16	T.IV.15	T.IV.16	T.IV.14	T.IV.15	T.IV.16
AMBOS SEXOS	2.793,0	2.720,7	2.665,7	100,0	100,0	100,0	-9,3	-0,3	-72,3	-55,0	-2,6	-2,0	73,89	73,24	71,94
Analfabetos	52,2	54,4	44,4	1,9	2,0	1,7	-3,1	-6,5	2,2	-10,0	4,2	-18,4	54,15	57,20	50,57
Estudios primarios incompletos	106,5	112,5	91,2	3,8	4,1	3,4	-5,6	-5,8	6,0	-21,3	5,6	-18,9	62,14	67,89	66,76
Educación primaria	385,5	367,4	348,5	13,8	13,5	13,1	-24,3	-6,5	-18,1	-18,9	-4,7	-5,1	70,27	70,97	64,63
Primera etapa de educación secundaria y similar	647,7	645,4	664,7	23,2	23,7	24,9	22,4	3,5	-2,3	19,3	-0,4	3,0	67,80	66,54	68,01
Segunda etapa de educación secundaria, con orientación general	733,0	708,6	697,6	26,2	26,0	26,2	-9,9	-1,4	-24,4	-11,0	-3,3	-1,6	80,61	77,58	76,21
Segunda etapa de educación secundaria con orientación profesional (incluye educación postsecundaria no superior)	163,4	178,5	175,1	5,9	6,6	6,6	4,8	2,8	15,1	-3,4	9,2	-1,9	79,79	78,81	79,37
Educación superior	704,5	654,0	644,2	25,2	24,0	24,2	6,2	1,0	-50,5	-9,8	-7,2	-1,5	78,80	79,14	77,75
VARONES	1.459,8	1.432,6	1.396,9	100,0	100,0	100,0	-16,3	-1,2	-27,2	-35,7	-1,9	-2,5	80,75	80,08	79,54
Analfabetos	29,2	29,2	22,9	2,0	2,0	1,6	-1,0	-4,2	0,0	-6,3	0,0	-21,6	74,11	73,37	72,01
Estudios primarios incompletos	76,4	74,7	61,4	5,2	5,2	4,4	-3,5	-5,4	-1,7	-13,3	-2,2	-17,8	84,79	80,06	80,16
Educación primaria	221,4	222,4	211,2	15,2	15,5	15,1	-20,4	-8,8	1,0	-11,2	0,5	-5,0	82,34	82,77	78,78
Primera etapa de educación secundaria y similar	336,2	346,3	372,2	23,0	24,2	26,6	21,9	6,3	10,1	25,9	3,0	7,5	72,83	73,37	75,31
Segunda etapa de educación secundaria, con orientación general	371,3	365,0	338,0	25,4	25,5	24,2	-13,7	-3,9	-6,3	-27,0	-1,7	-7,4	86,83	84,55	83,46
Segunda etapa de educación secundaria con orientación profesional (incluye educación postsecundaria no superior)	89,3	93,5	90,9	6,1	6,5	6,5	1,7	1,9	4,2	-2,6	4,7	-2,8	82,84	81,52	83,32
Educación superior	336,0	301,5	300,3	23,0	21,0	21,5	-1,3	-0,4	-34,5	-1,2	-10,3	-0,4	81,47	81,77	80,88
MUJERES	1.333,2	1.288,2	1.268,8	100,0	100,0	100,0	7,0	0,6	-45,0	-19,4	-3,4	-1,5	67,60	66,89	65,10
Analfabetos	23,1	25,2	21,5	1,7	2,0	1,7	-2,1	-8,9	2,1	-3,7	9,1	-14,7	40,46	45,57	38,39
Estudios primarios incompletos	30,1	37,7	29,8	2,3	2,9	2,3	-2,1	-6,6	7,6	-7,9	25,2	-21,0	36,98	52,07	49,67
Educación primaria	164,2	145,0	137,3	12,3	11,3	10,8	-3,9	-2,8	-19,2	-7,7	-11,7	-5,3	58,71	58,21	50,66
Primera etapa de educación secundaria y similar	311,5	299,2	292,5	23,4	23,2	23,1	0,5	0,2	-12,3	-6,7	-3,9	-2,2	63,09	60,09	60,55
Segunda etapa de educación secundaria, con orientación general	361,7	343,6	359,6	27,1	26,7	28,3	3,8	1,1	-18,1	16,0	-5,0	4,7	75,09	71,33	70,47
Segunda etapa de educación secundaria con orientación profesional (incluye educación postsecundaria no superior)	74,0	85,0	84,1	5,6	6,6	6,6	3,0	3,7	11,0	-0,9	14,9	-1,1	76,37	76,03	75,43
Educación superior	368,5	352,5	343,9	27,6	27,4	27,1	7,6	2,3	-16,0	-8,6	-4,3	-2,4	76,52	77,02	75,22

FUENTE: INE. EPA

A-INF TRIM\6.4.ACTNEXX-ESTRANJ

6.5.- OCUPADOS "EXTRANJEROS" POR EDADES Y SEXO (*)

PERIODO	AMBOS SEXOS				VARONES				MUJERES			
	Total	De 16 a 24	De 25 a 54	De 55 y más	Total	De 16 a 24	De 25 a 54	De 55 y más	Total	De 16 a 24	De 25 a 54	De 55 y más
Valores absolutos en miles												
1998	221,5	16,9	190,3	14,3	142,1	9,5	121,1	11,6	79,4	7,5	69,2	2,7
1999	317,8	30,5	267,7	19,6	186,9	16,8	156,7	13,4	130,9	13,8	111,1	6,1
2000	454,2	54,8	373,1	26,2	269,4	31,5	223,9	14,0	184,8	23,3	149,3	12,3
2001	682,8	96,2	558,6	28,0	419,5	51,4	349,6	18,5	263,4	44,8	209,1	9,5
2002	1.054,8	150,5	870,2	34,2	607,5	81,3	502,0	24,2	447,4	69,2	368,3	9,9
2003	1.386,5	189,3	1.152,1	45,0	819,0	100,6	684,0	34,4	567,5	88,8	468,2	10,6
2004	1.702,7	197,4	1.456,9	48,4	1.012,3	110,1	871,8	30,5	690,4	87,3	585,1	18,0
2005	2.104,8	284,5	1.749,9	70,4	1.213,5	165,9	1.005,5	42,1	891,3	118,6	744,3	28,4
2006	2.408,4	316,4	2.005,9	86,1	1.382,8	170,7	1.161,3	50,8	1.025,7	145,7	844,7	35,3
2007	2.724,7	329,7	2.298,5	96,6	1.540,7	175,4	1.307,2	58,1	1.184,1	154,4	991,3	38,4
2008	2.837,7	332,9	2.388,2	116,7	1.584,7	181,7	1.334,6	68,4	1.253,0	151,2	1.053,5	48,4
2009	2.543,0	254,4	2.184,2	104,4	1.344,4	128,9	1.159,6	55,9	1.198,6	125,6	1.024,6	48,5
2010	2.450,3	216,6	2.131,4	102,3	1.273,5	105,2	1.114,4	53,9	1.176,9	111,4	1.017,0	48,5
2011	2.299,6	184,9	1.995,8	118,9	1.176,1	85,5	1.027,9	62,8	1.123,5	99,5	967,9	56,2
2012	2.106,8	141,5	1.836,1	129,2	1.063,6	66,3	925,4	71,9	1.043,2	75,2	910,8	57,3
2013	1.925,7	117,2	1.679,0	129,5	971,6	61,5	849,1	61,0	954,1	55,7	829,9	68,5
2014	1.844,7	108,3	1.606,8	129,7	952,3	62,2	832,9	57,2	892,5	46,1	773,9	72,5
2015	1.908,5	123,9	1.639,3	145,3	996,6	65,8	863,8	67,0	911,9	58,1	775,5	78,3
2016	1.980,6	122,3	1.717,3	141,1	1.058,5	66,2	927,8	64,5	922,1	56,0	789,5	76,5
2014												
IV Trim.	1.865,1	128,7	1.592,1	144,3	961,3	71,0	825,6	64,7	903,8	57,8	766,3	79,7
2015												
I Trim.	1.837,1	104,7	1.585,7	146,7	940,5	49,9	826,4	64,2	896,6	54,9	759,2	82,5
II Trim.	1.909,2	119,5	1.636,4	153,3	988,4	61,0	854,1	73,2	920,8	58,5	782,2	80,1
III Trim.	1.939,0	137,7	1.659,1	142,2	1.017,3	73,0	878,1	66,2	921,7	64,7	781,0	76,0
IV Trim.	1.948,7	133,8	1.675,9	139,0	1.040,3	79,4	896,5	64,4	908,4	54,4	779,4	74,6
2016												
I Trim.	1.919,3	126,9	1.663,3	129,1	1.026,1	73,0	896,2	56,9	893,2	53,9	767,1	72,2
II Trim.	1.982,5	121,5	1.717,7	143,3	1.053,5	65,3	920,9	67,3	929,0	56,1	797,0	75,9
III Trim.	2.012,2	129,1	1.738,9	144,2	1.081,0	67,9	943,8	69,3	931,2	61,2	795,1	74,9
IV Trim.	2.008,3	111,5	1.749,2	147,6	1.073,5	58,7	950,3	64,5	934,8	52,8	798,8	83,1
Variaciones con respecto al trimestre anterior en miles												
2015												
IV Trim.	9,7	-3,9	16,8	-3,2	23,0	6,4	18,4	-1,8	-13,3	-10,3	-1,6	-1,4
2016												
I Trim.	-29,4	-6,9	-12,6	-9,9	-14,2	-6,4	-0,3	-7,5	-15,2	-0,5	-12,3	-2,4
II Trim.	63,2	-5,4	54,4	14,2	27,4	-7,7	24,7	10,4	35,8	2,2	29,9	3,7
III Trim.	29,7	7,6	21,2	0,9	27,5	2,6	22,9	2,0	2,2	5,1	-1,9	-1,0
IV Trim.	-3,9	-17,6	10,3	3,4	-7,5	-9,2	6,5	-4,8	3,6	-8,4	3,7	8,2
Variaciones con respecto al trimestre anterior en porcentaje												
2015												
IV Trim.	0,5	-2,8	1,0	-2,3	2,3	8,8	2,1	-2,7	-1,4	-15,9	-0,2	-1,8
2016												
I Trim.	-1,5	-5,2	-0,8	-7,1	-1,4	-8,1	0,0	-11,6	-1,7	-0,9	-1,6	-3,2
II Trim.	3,3	-4,3	3,3	11,0	2,7	-10,5	2,8	18,3	4,0	4,1	3,9	5,1
III Trim.	1,5	6,3	1,2	0,6	2,6	4,0	2,5	3,0	0,2	9,1	-0,2	-1,3
IV Trim.	-0,2	-13,6	0,6	2,4	-0,7	-13,5	0,7	-6,9	0,4	-13,7	0,5	10,9
Variaciones con respecto a igual periodo del año anterior en miles												
2003	331,6	38,9	281,9	10,9	211,5	19,3	182,1	10,2	120,1	19,6	99,9	0,6
2004	316,2	8,1	304,8	3,4	193,3	9,5	187,8	-4,0	122,9	-1,4	117,0	7,4
2005	402,1	87,1	293,0	22,1	201,2	55,8	133,8	11,6	200,9	31,3	159,2	10,4
2006	303,6	31,9	256,1	15,6	169,3	4,8	155,7	8,8	134,4	27,1	100,4	6,9
2007	316,3	13,3	292,5	10,5	157,9	4,7	145,9	7,3	158,4	8,6	146,6	3,2
2008	113,0	3,2	89,7	20,2	44,0	6,3	27,4	10,3	69,0	-3,2	62,2	10,0
2009	-294,8	-78,5	-204,0	-12,3	-240,3	-52,8	-175,0	-12,5	-54,4	-25,6	-28,8	0,1
2010	-92,6	-37,8	-52,7	-2,1	-70,9	-23,7	-45,2	-2,1	-21,8	-14,2	-7,6	0,0
2011	-150,7	-31,7	-135,7	16,6	-97,3	-19,7	-86,6	8,9	-53,4	-12,0	-49,1	7,7
2012	-192,9	-43,4	-159,7	10,2	-112,6	-19,2	-102,5	9,2	-80,3	-24,3	-57,2	1,1
2013	-181,1	-24,4	-157,1	0,3	-92,0	-4,8	-76,3	-10,9	-89,1	-19,5	-80,9	11,3
2014	-81,0	-8,9	-72,2	0,2	-19,3	0,8	-16,2	-3,9	-61,6	-9,7	-56,0	4,0
2015	63,8	15,7	32,5	15,6	44,4	3,6	30,9	9,9	19,4	12,1	1,6	5,8
2016	72,1	-1,7	78,0	-4,3	61,9	0,4	64,0	-2,5	10,2	-2,1	14,1	-1,8
2014												
IV Trim.	4,6	21,7	-33,6	16,5	14,4	14,1	-14,6	14,9	-9,8	7,6	-19,1	1,7
2015												
I Trim.	61,2	10,6	21,5	29,1	41,9	-5,1	31,3	15,7	19,3	15,8	-9,9	13,4
II Trim.	41,2	26,0	-12,7	27,9	21,1	8,0	-1,6	14,6	20,1	18,0	-11,3	13,4
III Trim.	69,2	21,0	37,4	10,8	35,5	3,1	23,0	9,4	33,7	17,9	14,4	1,4
IV Trim.	83,6	5,1	83,8	-5,3	79,0	8,4	70,9	-0,3	4,6	-3,4	13,1	-5,1
2016												
I Trim.	82,2	22,2	77,6	-17,6	85,6	23,1	69,8	-7,3	-3,4	-1,0	7,9	-10,3
II Trim.	73,3	2,0	81,3	-10,0	65,1	4,3	66,8	-5,9	8,2	-2,4	14,8	-4,2
III Trim.	73,2	-8,6	79,8	2,0	63,7	-5,1	65,7	3,1	9,5	-3,5	14,1	-1,1
IV Trim.	59,6	-22,3	73,3	8,6	33,2	-20,7	53,8	0,1	26,4	-1,6	19,4	8,5
Variaciones con respecto a igual periodo del año anterior en porcentajes												
2003	31,4	25,8	32,4	31,8	34,8	23,7	36,3	42,1	26,8	28,3	27,1	6,3
2004	22,8	4,3	26,5	7,4	23,6	9,5	27,4	-11,5	21,7	-1,6	25,0	70,1
2005	23,6	44,1	20,1	45,6	19,9	50,7	15,3	38,2	29,1	35,8	27,2	57,9
2006	14,4	11,2	14,6	22,2	13,9	2,9	15,5	20,8	15,1	22,9	13,5	24,3
2007	13,1	4,2	14,6	12,2	11,4	2,7	12,6	14,4	15,4	5,9	17,4	9,0
2008	4,1	1,0	3,9	20,9	2,9	3,6	2,1	17,6	5,8	-2,1	6,3	26,0
2009	-10,4	-23,6	-8,5	-10,6	-15,2	-29,1	-13,1	-18,2	-4,3	-16,9	-2,7	0,1
2010	-3,6	-14,9	-2,4	-2,0	-5,3	-18,4	-3,9	-3,7	-1,8	-11,3	-0,7	0,1
2011	-6,2	-14,6	-6,4	16,2	-7,6	-18,7	-7,8	16,6	-4,5	-10,7	-4,8	15,8
2012	-8,4	-23,5	-8,0	8,6	-9,6	-22,5	-10,0	14,6	-7,1	-24,4	-5,9	2,0
2013	-8,6	-17,2	-8,6	0,3	-8,7	-7,2	-8,2	-15,2	-8,5	-25,9	-8,9	19,7
2014	-4,2	-7,6	-4,3	0,1	-2,0	1,2	-1,9	-6,3	-6,5	-17,4	-6,7	5,9
2015	3,5	14,5	2,0	12,0	4,7	5,8	3,7	17,2	2,2	26,2	0,2	8,0
2016	3,8	-1,4	4,8	-2,9	6,2	0,6	7,4	-3,7	1,1	-3,7	1,8	-2,3
2014												
IV Trim.	0,2	20,3	-2,1	12,9	1,5	24,8	-1,7	29,9	-1,1	15,1	-2,4	2,2
2015												
I Trim.	3,4	11,3	1,4	24,7	4,7	-9,3	3,9	32,4	2,2	40,4	-1,3	19,4
II Trim.	2,2	27,8	-0,8	22,2	2,2	15,1	-0,2	24,9	2,2	44,4	-1,4	20,1
III Trim.	3,7	18,0	2,3	8,2	3,6	4,4	2,7	16,5	3,8	38,2	1,9	1,9
IV Trim.	4,5	4,0	5,3	-3,7	8,2	11,8	8,6	-0,5				

6.6.- TASAS DE OCUPACIÓN "EXTRANJEROS" POR EDADES Y SEXO (*)

PERIODO	AMBOS SEXOS				VARONES				MUJERES			
	Total	De 16 a 24	De 25 a 54	De 55 y más	Total	De 16 a 24	De 25 a 54	De 55 y más	Total	De 16 a 24	De 25 a 54	De 55 y más
Valores de las tasas en porcentaje												
1998	48,38	35,21	61,89	13,98	62,39	38,97	81,67	20,92	34,52	31,58	43,47	5,79
1999	53,93	39,58	68,68	15,99	66,80	45,98	85,72	22,17	42,29	33,85	53,62	9,86
2000	56,07	47,56	67,98	17,95	68,42	54,81	84,18	19,85	44,38	40,36	52,76	16,17
2001	61,12	54,46	70,05	19,52	74,04	60,48	85,08	26,16	47,82	48,87	54,08	13,12
2002	62,09	50,52	72,10	17,60	73,45	58,04	83,38	28,49	51,32	43,83	60,88	9,10
2003	63,61	49,67	72,26	22,08	75,26	56,70	84,05	35,45	52,00	43,55	59,97	9,88
2004	65,60	46,85	74,28	22,71	77,22	55,68	86,24	29,76	53,74	39,05	61,57	16,21
2005	67,13	52,61	76,07	23,94	76,90	61,88	85,97	29,98	57,23	43,50	65,83	18,43
2006	68,17	54,11	76,68	25,91	77,76	61,27	86,56	32,13	58,45	47,60	66,27	20,26
2007	67,01	49,29	75,83	26,37	76,20	57,22	84,99	32,75	57,92	42,59	66,39	20,37
2008	63,67	44,43	72,08	29,57	70,58	50,09	78,65	36,87	56,65	39,10	65,18	23,12
2009	55,52	33,92	63,32	27,37	58,19	33,96	65,95	32,41	52,80	33,90	60,59	23,21
2010	54,24	32,52	62,77	22,43	57,05	32,85	65,74	24,85	51,49	32,21	59,81	20,25
2011	51,69	29,19	60,40	23,27	54,57	28,41	63,81	25,79	48,98	29,89	57,15	20,98
2012	48,53	23,08	57,48	24,21	50,93	22,89	59,90	28,31	46,31	23,25	55,21	20,48
2013	47,15	20,39	56,26	24,68	49,68	21,88	59,53	24,58	44,83	18,98	53,26	24,78
2014	48,36	21,13	58,12	24,12	52,14	23,53	63,48	22,88	44,89	18,57	53,29	25,21
2015	51,22	26,77	60,62	25,98	55,88	27,82	67,36	25,32	46,94	25,68	54,54	26,58
2016	53,43	25,92	63,76	26,02	59,84	28,56	72,17	25,66	47,57	23,35	56,08	26,32
2014												
IV Trim.	49,34	25,64	58,36	26,25	53,18	27,53	63,86	25,18	45,83	23,69	53,40	27,21
2015												
I Trim.	48,93	22,07	58,26	26,26	52,38	20,77	64,16	24,01	45,77	23,46	52,95	28,34
II Trim.	51,25	26,14	60,92	26,34	55,74	26,87	67,16	26,67	47,17	25,42	55,30	26,04
III Trim.	52,26	30,43	61,35	25,70	57,27	31,32	68,48	25,37	47,66	29,49	54,92	26,00
IV Trim.	52,46	28,59	61,99	25,59	58,15	32,26	69,65	25,19	47,17	24,52	55,03	25,96
2016												
I Trim.	51,71	26,58	61,55	24,27	58,01	31,32	69,63	22,89	45,97	22,05	54,20	25,49
II Trim.	53,46	24,67	63,80	27,37	59,43	26,73	71,78	27,41	47,99	22,60	56,55	27,29
III Trim.	54,33	28,08	64,71	25,91	60,81	29,94	73,21	26,47	48,35	26,27	56,87	25,41
IV Trim.	54,20	24,39	64,98	26,53	61,13	26,28	74,05	25,86	47,96	22,58	56,71	27,09
Variaciones con respecto al trimestre anterior en puntos porcentuales												
2015												
IV Trim.	0,19	-1,84	0,63	-0,11	0,88	0,95	1,17	-0,19	-0,49	-4,97	0,11	-0,04
2016												
I Trim.	-0,75	-2,01	-0,43	-1,32	-0,14	-0,95	-0,01	-2,30	-1,20	-2,46	-0,82	-0,47
II Trim.	1,75	-1,91	2,25	3,10	1,41	-4,59	2,15	4,53	2,02	0,55	2,34	1,81
III Trim.	0,87	3,41	0,91	-1,46	1,38	3,21	1,43	-0,94	0,36	3,66	0,33	-1,89
IV Trim.	-0,13	-3,70	0,27	0,63	0,32	-3,66	0,83	-0,61	-0,39	-3,68	-0,16	1,68
Variaciones con respecto a igual periodo del año anterior en puntos porcentuales												
2003	1,52	-0,85	0,16	4,48	1,81	-1,35	0,67	6,96	0,68	-0,28	-0,91	0,78
2004	1,99	-2,81	2,02	0,63	1,96	-1,02	2,18	-5,70	1,74	-4,50	1,60	6,34
2005	1,53	5,75	1,79	1,23	-0,32	6,20	-0,27	0,22	3,49	4,45	4,26	2,21
2006	1,04	1,50	0,61	1,97	0,86	-0,61	0,59	2,15	1,22	4,10	0,44	1,84
2007	-1,16	-4,82	-0,85	0,46	-1,56	-4,05	-1,57	0,62	-0,53	-5,00	0,12	0,11
2008	-3,34	-4,87	-3,74	3,19	-5,61	-7,13	-6,35	4,12	-1,28	-3,49	-1,21	2,75
2009	-8,15	-10,50	-8,76	-2,19	-12,39	-16,13	-12,69	-4,46	-3,85	-5,21	-4,59	0,08
2010	-1,28	-1,40	-0,55	-4,94	-1,14	-1,11	-0,21	-7,56	-1,31	-1,69	-0,78	-2,96
2011	-2,55	-3,33	-2,37	0,84	-2,48	-4,44	-1,93	0,94	-2,51	-2,32	-2,66	0,74
2012	-3,16	-6,10	-2,92	0,93	-3,65	-5,52	-3,91	2,53	-2,67	-6,64	-1,94	-0,50
2013	-1,38	-2,69	-1,22	0,48	-1,24	-1,00	-0,37	-3,73	-1,48	-4,27	-1,95	4,30
2014	1,21	0,74	1,87	-0,56	2,46	1,65	3,95	-1,71	0,06	-0,41	0,03	0,42
2015	2,86	5,64	2,50	1,86	3,74	4,28	3,88	2,44	2,05	7,11	1,26	1,37
2016	2,21	-0,85	3,14	0,04	3,96	0,74	4,81	0,35	0,63	-2,33	1,54	-0,26
2014												
IV Trim.	2,05	6,11	1,75	1,41	2,63	6,44	2,40	4,12	1,51	5,64	1,21	-0,85
2015												
I Trim.	2,76	4,46	2,26	3,60	3,72	1,05	4,56	3,28	1,91	8,15	0,26	4,10
II Trim.	2,45	7,52	1,80	2,94	3,02	6,18	2,65	3,44	1,98	8,96	1,07	2,54
III Trim.	3,10	7,60	2,30	1,61	3,20	4,90	2,45	3,19	2,97	10,51	2,10	0,21
IV Trim.	3,12	2,95	3,63	-0,65	4,97	4,73	5,79	0,01	1,34	0,83	1,63	-1,25
2016												
I Trim.	2,78	4,50	3,30	-1,99	5,64	10,55	5,47	-1,12	0,20	-1,41	1,25	-2,86
II Trim.	2,21	-1,47	2,88	1,03	3,69	-0,14	4,62	0,75	0,82	-2,82	1,25	1,25
III Trim.	2,07	-2,35	3,36	0,20	3,54	-1,38	4,74	1,10	0,69	-3,22	1,96	-0,59
IV Trim.	1,74	-4,20	3,00	0,94	2,98	-5,99	4,40	0,68	0,79	-1,93	1,69	1,13

(*) Los datos 2002/2013 corresponden a la serie revisada incorporando la nueva base poblacional de la EPA actualizada con las nuevas estimaciones de población y hogares derivadas del Censo de Población y Viviendas de 2011, en sustitución de la basada en el Censo 2001.

FUENTE: INE. EPA

A-INF TRIM\6.6.TSOCU-EXTRANJ

6.7.- OCUPADOS "EXTRANJEROS" SEGÚN NIVEL DE ESTUDIOS Y SEXO *

	VALORES ABSOLUTOS (En miles)			DISTRIBUCIONES PORCENTUALES			VARIACIONES ANUALES						TASAS DE OCUPACIÓN		
							Miles			%					
	T.IV.11	T.IV.12	T.IV.13	T.IV.11	T.IV.12	T.IV.13	T.IV.11	T.IV.12	T.IV.13	T.IV.11	T.IV.12	T.IV.13	T.IV.11	T.IV.12	T.IV.13
AMBOS SEXOS	2.216,6	2.056,7	1.860,5	100,0	100,0	100,0	-188,4	-159,9	-196,2	-7,8	-7,2	-9,5	50,05	47,95	47,29
Analfabetos	33,8	25,6	21,1	1,5	1,2	1,1	0,1	-8,2	-4,5	0,3	-24,3	-17,6	26,10	26,39	22,23
Educación Primaria	350,4	328,5	345,3	15,8	16,0	18,6	-69,1	-21,9	16,8	-16,5	-6,3	5,1	39,49	36,95	40,13
Educación Secundaria Primera etapa y formación e inserción laboral correspondiente	461,0	468,5	398,8	20,8	22,8	21,4	-57,2	7,5	-69,7	-11,0	1,6	-14,9	44,50	45,49	41,40
Educación Secundaria Segunda etapa y formación e inserción laboral correspondiente	791,5	705,3	594,9	35,7	34,3	32,0	-46,9	-86,2	-110,4	-5,6	-10,9	-15,7	55,23	51,37	51,05
Formación e inserción laboral con título de secundaria (2ª etapa)	0,5	0,2	0,2	0,0	0,0	0,0	-1,2	-0,3	0,0	-70,6	-60,0	0,0	100,00	9,52	100,00
Educación superior, excepto doctorado	566,3	518,5	492,9	25,5	25,2	26,5	-15,0	-47,8	-25,6	-2,6	-8,4	-4,9	61,39	58,86	58,69
Doctorado	13,1	10,1	7,4	0,6	0,5	0,4	0,8	-3,0	-2,7	6,5	-22,9	-26,7	66,50	57,71	71,15
VARONES	1.150,8	1.047,0	946,9	100,0	100,0	100,0	-98,8	-103,8	-100,1	-7,9	-9,0	-9,6	53,50	50,55	50,55
Analfabetos	24,1	21,4	13,1	2,1	2,0	1,4	-0,9	-2,7	-8,3	-3,6	-11,2	-38,8	49,90	53,37	31,87
Educación Primaria	204,8	180,5	194,5	17,8	17,2	20,5	-39,3	-24,3	14,0	-16,1	-11,9	7,8	43,49	40,71	45,38
Educación Secundaria Primera etapa y formación e inserción laboral correspondiente	235,6	256,8	221,2	20,5	24,5	23,4	-35,6	21,2	-35,6	-13,1	9,0	-13,9	47,00	48,33	44,37
Educación Secundaria Segunda etapa y formación e inserción laboral correspondiente	395,7	335,0	286,7	34,4	32,0	30,3	-22,5	-60,7	-48,3	-5,4	-15,3	-14,4	57,49	52,69	54,71
Formación e inserción laboral con título de secundaria (2ª etapa)	0,5	0,2	0,2	0,0	0,0	0,0	-0,7	-0,3	0,0	-58,3	-60,0	0,0	100,00	10,53	100,00
Educación superior, excepto doctorado	280,8	247,4	228,6	24,4	23,6	24,1	1,6	-33,4	-18,8	0,6	-11,9	-7,6	65,32	60,39	60,85
Doctorado	9,4	5,7	2,6	0,8	0,5	0,3	-1,2	-3,7	-3,1	-11,3	-39,4	-54,4	79,66	61,96	50,00
MUJERES	1.065,8	1.009,7	913,6	100,0	100,0	100,0	-89,6	-56,1	-96,1	-7,8	-5,3	-9,5	46,79	45,52	44,33
Analfabetos	9,8	4,2	8,0	0,9	0,4	0,9	1,1	-5,6	3,8	12,6	-57,1	90,5	12,07	7,38	14,87
Educación Primaria	145,6	148,0	150,7	13,7	14,7	16,5	-29,7	2,4	2,7	-16,9	1,6	1,8	34,96	33,21	34,89
Educación Secundaria Primera etapa y formación e inserción laboral correspondiente	225,4	211,7	177,7	21,1	21,0	19,5	-21,6	-13,7	-34,0	-8,7	-6,1	-16,1	42,16	42,45	38,24
Educación Secundaria Segunda etapa y formación e inserción laboral correspondiente	395,8	370,3	308,2	37,1	36,7	33,7	-24,4	-25,5	-62,1	-5,8	-6,4	-16,8	53,14	50,22	48,05
Formación e inserción laboral con título de secundaria (2ª etapa)	0,0	0,0	0,0	0,0	0,0	0,0	-0,5	0,0	0,0						
Educación superior, excepto doctorado	285,5	271,0	264,3	26,8	26,8	28,9	-16,6	-14,5	-6,7	-5,5	-5,1	-2,5	57,96	57,51	56,94
Doctorado	3,7	4,4	4,7	0,3	0,4	0,5	2,1	0,7	0,3	131,3	18,9	6,8	46,25	53,66	92,16

(*) Los datos 2002/2013 corresponden a la serie revisada incorporando la nueva base poblacional de la EPA actualizada con las nuevas estimaciones de población y hogares derivadas del Censo de Población y Viviendas de 2011, en sustitución de la basada en el Censo 2001.

FUENTE: INE. EPA

A-INF TRIM\6.7.OCUNESX-EXTRANJ

6.7 BIS.- OCUPADOS "EXTRANJEROS" SEGÚN NIVEL DE ESTUDIOS Y SEXO

	CIFRAS ABSOLUTAS			DISTRIBUCIONES PORCENTUALES			VARIACIONES		VARIACIONES ANUALES				TASAS DE OCUPACIÓN		
	T.IV.14	T.IV.15	T.IV.16	T.IV.14	T.IV.15	T.IV.16	T.IV.16 - T.III.16		Miles		%		T.IV.14	T.IV.15	T.IV.16
							Miles	%	T.IV.15	T.IV.16	T.IV.15	T.IV.16			
AMBOS SEXOS	1.865,1	1.948,7	2.008,3	100,0	100,0	100,0	-3,9	1,5	83,6	59,6	4,5	3,1	49,34	52,46	54,20
Analfabetos	22,5	31,5	24,9	1,2	1,6	1,2	-1,3	-10,9	9,0	-6,6	40,0	-21,0	23,34	33,12	28,36
Estudios primarios incompletos	55,0	73,1	62,8	2,9	3,8	3,1	-7,4	-3,2	18,1	-10,3	32,9	-14,1	32,09	44,12	45,97
Educación primaria	229,8	226,8	243,3	12,3	11,6	12,1	-6,9	-4,5	-3,0	16,5	-1,3	7,3	41,89	43,81	45,12
Primera etapa de educación secundaria y similar	395,0	448,5	477,5	21,2	23,0	23,8	13,1	5,0	53,5	29,0	13,5	6,5	41,35	46,24	48,86
Segunda etapa de educación secundaria, con orientación general	513,3	529,3	548,7	27,5	27,2	27,3	-3,4	0,9	16,0	19,4	3,1	3,7	56,45	57,95	59,94
Segunda etapa de educación secundaria con orientación profesional (incluye educación postsecundaria no superior)	113,8	126,3	131,8	6,1	6,5	6,6	9,2	4,2	12,5	5,5	11,0	4,4	55,57	55,76	59,75
Educación superior	535,7	513,2	519,4	28,7	26,3	25,9	-7,1	3,0	-22,5	6,2	-4,2	1,2	59,92	62,10	62,69
VARONES	961,3	1.040,3	1.073,5	100,0	100,0	100,0	-7,5	2,6	79,0	33,2	8,2	3,2	53,18	58,15	61,13
Analfabetos	14,3	22,6	15,2	1,5	2,2	1,4	-2,5	2,3	8,3	-7,4	58,0	-32,7	36,29	56,78	47,80
Estudios primarios incompletos	41,2	49,2	44,6	4,3	4,7	4,2	-4,3	-1,6	8,0	-4,6	19,4	-9,3	45,73	52,73	58,22
Educación primaria	125,0	138,4	147,8	13,0	13,3	13,8	-3,5	-3,1	13,4	9,4	10,7	6,8	46,49	51,51	55,13
Primera etapa de educación secundaria y similar	208,9	236,1	271,8	21,7	22,7	25,3	11,7	8,3	27,2	35,7	13,0	15,1	45,26	50,02	55,00
Segunda etapa de educación secundaria, con orientación general	259,1	282,5	275,7	27,0	27,2	25,7	-4,8	1,1	23,4	-6,8	9,0	-2,4	60,59	65,44	68,07
Segunda etapa de educación secundaria con orientación profesional (incluye educación postsecundaria no superior)	62,1	67,7	66,0	6,5	6,5	6,1	1,0	4,3	5,6	-1,7	9,0	-2,5	57,61	59,02	60,49
Educación superior	250,7	243,9	252,4	26,1	23,4	23,5	-5,1	2,7	-6,8	8,5	-2,7	3,5	60,79	66,15	67,98
MUJERES	903,8	908,4	934,8	100,0	100,0	100,0	3,6	0,2	4,6	26,4	0,5	2,9	45,83	47,17	47,96
Analfabetos	8,2	9,0	9,7	0,9	1,0	1,0	1,1	-29,5	0,8	0,7	9,8	7,8	14,36	16,27	17,32
Estudios primarios incompletos	13,8	23,9	18,2	1,5	2,6	1,9	-3,1	-6,6	10,1	-5,7	73,2	-23,8	16,95	33,01	30,33
Educación primaria	104,8	88,4	95,5	11,6	9,7	10,2	-3,3	-6,9	-16,4	7,1	-15,6	8,0	37,47	35,49	35,24
Primera etapa de educación secundaria y similar	186,1	212,4	205,7	20,6	23,4	22,0	1,4	1,0	26,3	-6,7	14,1	-3,2	37,69	42,66	42,58
Segunda etapa de educación secundaria, con orientación general	254,2	246,8	272,9	28,1	27,2	29,2	1,3	0,6	-7,4	26,1	-2,9	10,6	52,77	51,24	53,48
Segunda etapa de educación secundaria con orientación profesional (incluye educación postsecundaria no superior)	51,7	58,5	65,8	5,7	6,4	7,0	8,2	4,0	6,8	7,3	13,2	12,5	53,35	52,33	59,01
Educación superior	285,0	269,3	267,0	31,5	29,6	28,6	-2,1	3,3	-15,7	-2,3	-5,5	-0,9	59,18	58,84	58,40

FUENTE: INE. EPA

A-INF TRIM(6.7_OCUNESX-EXTRANJ)

6.8.- OCUPADOS "EXTRANJEROS" POR SECTORES DE ACTIVIDAD

PERIODO	TOTAL	AGRARIO	NO AGRARIO			AGRARIO	NO AGRARIO					
			TOTAL	INDUSTRIA	CONSTRUCCIÓN		SERVICIOS	TOTAL	INDUSTRIA	CONSTRUCCIÓN	SERVICIOS	
Valores del periodo												
En miles					En porcentaje del empleo total							
1998	221,5	19,9	201,6	27,0	22,2	152,5	8,99	91,04	12,19	10,00	68,84	
1999	317,8	28,8	289,0	39,2	30,6	219,1	9,07	90,93	12,34	9,64	68,95	
2000	454,2	38,3	415,8	55,6	56,6	303,6	8,44	91,55	12,24	12,47	66,84	
2001	682,8	62,1	620,8	77,0	104,2	439,6	9,09	90,92	11,28	15,26	64,38	
2002	1.054,8	85,6	969,3	135,2	172,6	661,6	8,24	91,76	12,71	16,32	62,73	
2003	1.386,5	111,5	1.275,0	178,0	256,0	841,0	8,03	91,98	12,86	18,47	60,64	
2004	1.702,7	133,0	1.569,7	211,8	364,7	993,3	7,84	92,16	12,45	21,32	58,38	
2005	2.104,8	157,7	1.947,1	263,5	448,8	1.234,8	7,49	92,51	12,52	21,32	58,67	
2006	2.408,4	152,6	2.255,8	284,8	539,9	1.431,1	6,34	93,67	11,83	22,42	59,42	
2007	2.724,7	166,7	2.558,0	290,0	644,2	1.623,9	6,12	93,88	10,64	23,64	59,60	
2008 CNAE-1993	2.837,7	170,4	2.667,2	330,2	583,6	1.753,5	6,01	93,99	11,63	20,57	61,79	
2008 CNAE-2009	2.837,7	152,8	2.684,9	328,7	588,0	1.768,2	5,39	94,61	11,58	20,70	62,33	
2009	2.543,0	155,7	2.387,2	257,5	384,6	1.745,1	6,12	93,88	10,12	15,11	68,64	
2010	2.450,3	157,9	2.292,5	224,7	317,5	1.750,3	6,45	93,55	9,18	12,95	71,43	
2011	2.299,6	157,2	2.142,5	204,1	250,6	1.687,7	6,85	93,15	8,87	10,87	73,40	
2012	2.106,8	165,3	1.941,5	176,3	174,0	1.591,3	7,85	92,15	8,36	8,26	75,53	
2013	1.925,7	151,4	1.774,3	169,7	145,0	1.459,6	7,87	92,13	8,82	7,52	75,79	
2014	1.844,7	138,4	1.706,3	164,0	132,1	1.410,2	7,52	92,47	8,89	7,16	76,43	
2015	1.908,5	157,1	1.751,4	168,9	144,6	1.437,9	8,23	91,77	8,85	7,58	75,35	
2016	1.980,6	168,6	1.812,0	170,4	163,4	1.478,2	8,52	91,48	8,61	8,25	74,63	
2014	IV Trim.	1.865,1	131,2	1.733,8	172,5	131,6	1.429,7	7,03	92,96	9,25	7,06	76,66
2015	I Trim.	1.837,1	141,3	1.695,8	167,8	137,0	1.391,0	7,69	92,31	9,13	7,46	75,72
	II Trim.	1.909,2	163,8	1.745,4	161,7	150,7	1.433,0	8,58	91,42	8,47	7,89	75,06
	III Trim.	1.939,0	160,8	1.778,2	176,9	143,4	1.457,9	8,29	91,71	9,12	7,40	75,19
	IV Trim.	1.948,7	162,6	1.786,0	169,1	147,2	1.469,7	8,34	91,65	8,68	7,55	75,42
2016	I Trim.	1.919,3	168,4	1.750,8	173,8	156,9	1.420,1	8,77	91,22	9,06	8,17	73,99
	II Trim.	1.982,5	172,5	1.810,0	167,2	161,1	1.481,7	8,70	91,30	8,43	8,13	74,74
	III Trim.	2.012,2	161,0	1.851,3	163,8	171,3	1.516,2	8,00	92,00	8,14	8,51	75,35
	IV Trim.	2.008,3	172,4	1.835,9	176,7	164,4	1.494,8	8,58	91,42	8,80	8,19	74,43
Variaciones con respecto al trimestre anterior												
En miles					En puntos porcentuales							
2015	IV Trim.	9,7	1,8	7,8	-7,8	3,8	11,8					
2016	I Trim.	-29,4	5,8	-35,2	4,7	9,7	-49,6					
	II Trim.	63,2	4,1	59,2	-6,6	4,2	61,6					
	III Trim.	29,7	-11,5	41,3	-3,4	10,2	34,5					
	IV Trim.	-3,9	11,4	-15,4	12,9	-6,9	-21,4					
2015	IV Trim.	0,5	1,1	0,4	-4,4	2,6	0,8	0,05	-0,06	-0,45	0,16	0,23
2016	I Trim.	-1,5	3,6	-2,0	2,8	6,6	-3,4	0,43	-0,43	0,38	0,62	-1,43
	II Trim.	3,3	2,4	3,4	-3,8	2,7	4,3	-0,07	0,08	-0,62	-0,05	0,75
	III Trim.	1,5	-6,7	2,3	-2,0	6,3	2,3	-0,70	0,70	-0,29	0,39	0,61
	IV Trim.	-0,2	7,1	-0,8	7,9	-4,0	-1,4	0,58	-0,59	0,66	-0,33	-0,92
Variaciones con respecto a igual periodo del año anterior												
En miles					En puntos porcentuales							
2003	331,6	25,9	305,7	42,8	83,5	179,4						
2004	316,2	21,5	294,7	33,8	108,7	152,3						
2005	402,1	24,7	377,4	51,7	84,1	241,6						
2006	303,6	-5,1	308,8	21,4	91,1	196,3						
2007	316,3	14,1	302,2	5,1	104,2	192,8						
2008 CNAE-1993	113,0	3,8	109,2	40,2	-60,6	129,6						
2009	-294,8	2,8	-297,7	-71,2	-203,5	-23,1						
2010	-92,6	2,3	-94,8	-32,8	-67,1	5,2						
2011	-150,7	-0,7	-150,0	-20,6	-66,9	-62,6						
2012	-192,9	8,1	-200,9	-27,9	-76,6	-96,5						
2013	-181,1	-13,8	-167,3	-6,6	-29,1	-131,7						
2014	-81,0	-13,0	-68,0	-5,7	-12,9	-49,4						
2015	63,8	18,7	45,1	4,9	12,5	27,7						
2016	72,1	11,5	60,7	1,5	18,9	40,3						
2014	IV Trim.	4,6	-33,5	38,0	1,1	0,2	36,7					
2015	I Trim.	61,2	-20,7	81,9	18,2	7,8	55,9					
	II Trim.	41,2	15,0	26,1	1,5	25,3	-0,7					
	III Trim.	69,2	49,2	20,2	3,1	1,4	15,7					
	IV Trim.	83,6	31,4	52,2	-3,4	15,6	40,0					
2016	I Trim.	82,2	27,1	55,0	6,0	19,9	29,1					
	II Trim.	73,3	8,7	64,6	5,5	10,4	48,7					
	III Trim.	73,2	0,2	73,1	-13,1	27,9	58,3					
	IV Trim.	59,6	9,8	49,9	7,6	17,2	25,1					
2003	31,4	30,2	31,5	31,7	48,4	27,1	-0,22	0,21	0,15	2,15	-2,08	
2004	22,8	19,3	23,1	19,0	42,4	18,1	-0,18	0,18	-0,42	2,86	-2,26	
2005	23,6	18,6	24,0	24,4	23,1	24,3	-0,35	0,35	0,07	0,00	0,28	
2006	14,4	-3,2	15,9	8,1	20,3	15,9	-1,16	1,16	-0,69	1,10	0,75	
2007	13,1	9,2	13,4	1,8	19,3	13,5	-0,22	0,22	-1,18	1,22	0,18	
2008 CNAE-1993	4,1	2,2	4,3	13,9	-9,4	8,0	-0,11	0,11	0,99	-3,08	2,19	
2009	-10,4	1,8	-11,1	-21,6	-34,6	-1,3	0,73	-0,74	-1,46	-5,59	6,31	
2010	-3,6	1,4	-4,0	-12,7	-17,5	0,3	0,33	-0,32	-0,94	-2,16	2,78	
2011	-6,2	-0,5	-6,5	-9,2	-21,1	-3,6	0,40	-0,40	-0,30	-2,08	1,98	
2012	-8,4	5,1	-9,4	-13,7	-30,6	-5,7	1,00	-1,00	-0,51	-2,62	2,12	
2013	-8,6	-8,4	-8,6	-3,7	-16,7	-8,3	0,02	-0,02	0,45	-0,74	0,27	
2014	-4,2	-8,6	-3,8	-3,3	-8,9	-3,4	-0,35	0,34	0,07	-0,36	0,63	
2015	3,5	13,5	2,6	3,0	9,5	2,0	0,70	-0,70	-0,03	0,42	-1,08	
2016	3,8	7,3	3,5	0,9	13,0	2,8	0,29	-0,29	-0,24	0,67	-0,72	
2014	IV Trim.	0,2	-20,3	2,2	0,6	0,2	2,6	-1,82	1,81	0,04	-0,01	1,78
2015	I Trim.	3,4	-12,8	5,1	12,2	6,0	4,2	-1,43	1,43	0,71	0,18	0,54
	II Trim.	2,2	10,1	1,5	0,9	20,2	0,0	0,61	-0,62	-0,11	1,18	-1,69
	III Trim.	3,7	44,1	1,1	1,8	1,0	1,1	2,32	-2,31	-0,17	-0,20	-1,94
	IV Trim.	4,5	23,9	3,0	-2,0	11,9	2,8	1,31	-1,31	-0,57	0,50	-1,24
2016	I Trim.	4,5	19,2	3,2	3,6	14,5	2,1	1,08	-1,09	-0,08	0,72	-1,73
	II Trim.	3,8	5,3	3,7	3,4	6,9	3,4	0,12	-0,12	-0,04	0,23	-0,32
	III Trim.	3,8	0,1	4,1	-7,4	19,5	4,0	-0,29	0,30	-0,98	1,12	0,16
	IV Trim.	3,1	6,0	2,8	4,5	11,7	1,7	0,24	-0,24	0,12	0,63	-0,99

(*) Los datos 2002/2013 corresponden a la serie revisada incorporando la nueva base poblacional de la EPA actualizada con las nuevas estimaciones de población y hogares derivadas del Censo de Población y Viviendas de 2011, en sustitución de la basada en el Censo 2001.

FUENTE: INE. EPA

A-INF TRIM\6.8.OCUSEAC-EXTRANI.xls

6.9.- OCUPADOS "EXTRANJEROS" POR TIEMPO DE RESIDENCIA EN ESPAÑA

PERIODO	Total	Menos de 1 año	1 año	2 años	3 años	De 4 a 6 años	7 años y más
Valores absolutos en miles							
1998	221,5	3,7	12,0	18,3	17,7	42,1	127,7
1999	317,8	13,7	15,3	29,1	26,7	59,2	173,8
2000	454,2	62,2	38,7	47,3	38,0	74,8	193,2
2001	682,8	149,6	99,8	87,2	47,2	97,1	201,9
2002	1.054,8	177,6	129,3	203,0	129,9	161,5	253,6
2003	1.386,5	152,8	155,9	260,4	240,6	271,8	305,0
2004	1.702,7	143,8	156,5	280,8	333,7	461,1	326,8
2005	2.104,8	82,3	185,9	267,2	327,0	786,5	455,8
2006	2.408,4	125,7	180,7	236,3	311,7	977,5	576,6
2007	2.724,7	144,4	216,9	230,4	305,7	987,5	839,9
2008	2.837,7	101,6	215,9	223,9	270,4	967,1	1.058,8
2009	2.543,0	54,0	153,8	208,9	213,9	734,1	1.178,2
2010	2.450,3	20,8	92,2	173,5	248,2	677,1	1.238,6
2011	2.299,6	25,3	52,6	84,6	165,1	692,8	1.279,3
2012	2.106,8	13,6	39,0	54,5	87,5	574,2	1.338,1
2013	1.925,7	11,1	30,3	37,8	54,1	429,7	1.362,7
2014	1.844,7	21,2	30,2	40,1	46,8	276,9	1.429,5
2015	1.908,5	21,7	39,8	36,0	56,3	195,5	1.559,3
2016	1.980,6	24,8	49,1	43,6	38,7	166,4	1.658,0
2014							
IV Trim.	1.865,1	25,3	30,8	40,8	45,7	224,9	1.497,5
2015							
I Trim.	1.837,1	22,9	39,7	34,5	62,2	193,1	1.484,7
II Trim.	1.909,2	20,6	40,5	33,7	57,5	195,7	1.561,2
III Trim.	1.939,0	22,7	37,1	33,5	54,4	200,7	1.590,6
IV Trim.	1.948,7	20,6	41,9	42,1	51,1	192,5	1.600,6
2016							
I Trim.	1.919,3	22,4	45,6	40,0	31,9	170,7	1.608,7
II Trim.	1.982,5	26,9	44,8	41,1	37,7	156,4	1.675,7
III Trim.	2.012,2	26,6	58,4	42,5	47,0	173,1	1.664,6
IV Trim.	2.008,3	23,2	47,6	50,7	38,2	165,5	1.683,1
Variaciones con respecto al trimestre anterior en miles							
2015							
IV Trim.	9,7	-2,1	4,8	8,6	-3,3	-8,2	10,0
2016							
I Trim.	-29,4	1,8	3,7	-2,1	-19,2	-21,8	8,1
II Trim.	63,2	4,5	-0,8	1,1	5,8	-14,3	67,0
III Trim.	29,7	-0,3	13,6	1,4	9,3	16,7	-11,1
IV Trim.	-3,9	-3,4	-10,8	8,2	-8,8	-7,6	18,5
Variaciones con respecto al trimestre anterior en porcentaje							
2015							
IV Trim.	0,5	-9,3	12,9	25,7	-6,1	-4,1	0,6
2016							
I Trim.	-1,5	8,7	8,8	-5,0	-37,6	-11,3	0,5
II Trim.	3,3	20,1	-1,8	2,8	18,2	-8,4	4,2
III Trim.	1,5	-1,1	30,4	3,4	24,7	10,7	-0,7
IV Trim.	-0,2	-12,8	-18,5	19,3	-18,7	-4,4	1,1
Variaciones con respecto a igual periodo del año anterior en miles							
2003	331,6	-24,8	26,7	57,4	110,7	110,3	51,4
2004	316,2	-8,9	0,6	20,4	93,1	189,3	21,8
2005	402,1	-61,6	29,4	-13,6	-6,6	325,5	129,0
2006	303,6	43,4	-5,2	-30,9	-15,4	191,0	120,7
2007	316,3	18,7	36,2	-5,9	-6,0	9,9	263,3
2008	113,0	-42,8	-1,0	-6,5	-35,3	-20,3	218,9
2009	-294,8	-47,7	-62,1	-15,0	-56,5	-233,0	119,5
2010	-92,6	-33,2	-61,6	-35,5	34,3	-57,1	60,4
2011	-150,7	4,4	-39,6	-88,9	-83,1	15,8	40,6
2012	-192,9	-11,7	-13,6	-30,2	-77,6	-118,6	58,8
2013	-181,1	-2,4	-8,8	-16,7	-33,4	-144,6	24,6
2014	-81,0	10,1	-0,1	2,3	-7,3	-152,8	66,8
2015	63,8	0,5	9,7	-4,2	9,6	-81,4	129,8
2016	72,1	3,1	9,3	7,6	-17,6	-29,1	98,8
2014							
IV Trim.	4,6	11,7	5,8	6,4	-11,5	-150,9	142,9
2015							
I Trim.	61,2	11,1	11,6	-6,2	15,6	-117,6	146,7
II Trim.	41,2	1,2	8,8	-4,7	14,1	-103,7	125,5
III Trim.	69,2	-5,7	7,1	-7,1	3,1	-71,9	143,7
IV Trim.	83,6	-4,7	11,1	1,3	5,4	-32,4	103,1
2016							
I Trim.	82,2	-0,5	5,9	5,5	-30,3	-22,4	124,0
II Trim.	73,3	6,3	4,3	7,4	-19,8	-39,3	114,5
III Trim.	73,2	3,9	21,3	9,0	-7,4	-27,6	74,0
IV Trim.	59,6	2,6	5,7	8,6	-12,9	-27,0	82,5
Variaciones con respecto a igual periodo del año anterior en porcentajes							
2003	31,4	-14,0	20,6	28,3	85,2	68,3	20,3
2004	22,8	-5,8	0,4	7,8	38,7	69,7	7,1
2005	23,6	-42,8	18,8	-4,9	-2,0	70,6	39,5
2006	14,4	52,8	-2,8	-11,6	-4,7	24,3	26,5
2007	13,1	14,9	20,0	-2,5	-1,9	1,0	45,7
2008	4,1	-29,6	-0,4	-2,8	-11,5	-2,1	26,1
2009	-10,4	-46,9	-28,8	-6,7	-20,9	-24,1	11,3
2010	-3,6	-61,4	-40,1	-17,0	16,0	-7,8	5,1
2011	-6,2	21,2	-43,0	-51,2	-33,5	2,3	3,3
2012	-8,4	-46,3	-25,8	-35,7	-47,0	-17,1	4,6
2013	-8,6	-17,9	-22,4	-30,6	-38,2	-25,2	1,8
2014	-4,2	90,8	-0,4	6,2	-13,5	-35,6	4,9
2015	3,5	2,2	32,0	-10,4	20,4	-29,4	9,1
2016	3,8	14,2	23,4	21,2	-31,3	-14,9	6,3
2014							
IV Trim.	0,2	86,0	23,2	18,6	-20,1	-40,2	10,5
2015							
I Trim.	3,4	94,1	41,3	-15,2	33,5	-37,9	11,0
II Trim.	2,2	6,2	27,8	-12,2	32,5	-34,6	8,7
III Trim.	3,7	-20,1	23,7	-17,5	6,0	-26,4	9,9
IV Trim.	4,5	-18,6	36,0	3,2	11,8	-14,4	6,9
2016							
I Trim.	4,5	-2,2	14,9	15,9	-48,7	-11,6	8,4
II Trim.	3,8	30,6	10,6	22,0	-34,4	-20,1	7,3
III Trim.	3,8	17,2	57,4	26,9	-13,6	-13,8	4,7
IV Trim.	3,1	12,6	13,6	20,4	-25,2	-14,0	5,2

(*) Los datos 2002/2013 corresponden a la serie revisada incorporando la nueva base poblacional de la EPA actualizada con las nuevas estimaciones de población y hogares derivadas del Censo de Población y Viviendas de 2011, en sustitución de la basada en el Censo 2001.

FUENTE: INE. EPA

A-INF-TRIM(6.9-OCUPP-RESIDENCIA-EXTRANJ)

6.10.- PARADOS "EXTRANJEROS" POR EDADES Y SEXO (*) (**)

PERIODO	AMBOS SEXOS				VARONES				MUJERES			
	Total	De 16 a 24	De 25 a 54	De 55 y más	Total	De 16 a 24	De 25 a 54	De 55 y más	Total	De 16 a 24	De 25 a 54	De 55 y más
Valores absolutos en miles												
1998	50,7	8,6	39,7	2,5	23,0	5,4	15,4	2,3	27,7	3,1	24,3	0,2
1999	52,7	13,8	36,3	2,6	25,4	7,6	15,9	2,0	27,4	6,3	20,5	0,7
2000	80,2	20,9	56,7	2,7	39,0	10,9	26,8	1,4	41,2	10,0	29,9	1,3
2001	117,4	30,6	81,7	5,2	58,4	15,5	41,3	1,6	58,9	15,1	40,3	3,5
2001	111,1	30,2	75,9	5,1	55,9	15,4	39,0	1,5	55,3	14,9	36,9	3,5
2002	178,5	46,2	125,2	7,0	89,9	22,0	64,7	3,2	88,6	24,2	60,5	3,8
2003	254,2	61,2	187,8	5,2	123,1	30,0	89,4	3,7	131,2	31,3	98,3	1,6
2004	267,8	59,4	203,6	4,7	128,7	30,4	95,9	2,5	139,0	29,1	107,7	2,2
2005	270,5	69,2	193,2	8,2	127,1	33,7	88,7	4,7	143,4	35,5	104,5	3,5
2006	321,2	68,3	241,3	11,7	142,8	29,2	106,5	7,1	178,3	39,1	134,7	4,5
2007	378,0	86,3	276,3	15,4	181,1	37,9	133,6	9,6	196,9	48,5	142,6	5,8
2008	599,4	126,5	451,6	21,3	331,0	66,4	253,8	10,8	268,4	60,1	197,9	10,5
2009	1.001,0	184,3	807,3	36,9	613,9	110,6	500,3	18,4	387,1	73,6	307,0	18,5
2010	1.047,5	166,3	871,0	46,0	609,8	93,7	504,7	31,4	437,7	72,6	366,4	14,7
2011	1.112,5	178,8	877,4	56,4	620,1	94,3	487,5	38,2	492,5	84,5	389,9	18,2
2012	1.182,1	184,1	941,5	56,6	658,6	95,3	530,3	33,1	523,6	88,9	411,2	23,5
2013	1.132,0	168,3	904,4	59,3	613,3	87,3	488,6	37,4	518,7	80,9	416,0	21,9
2014	971,9	140,6	763,7	67,6	521,1	79,2	394,4	47,6	450,7	61,4	369,3	20,1
2015	836,1	113,5	663,1	59,6	435,3	62,5	336,2	36,6	400,9	51,0	326,9	23,0
2016	719,2	102,3	565,4	51,5	356,5	53,8	289,9	31,6	362,7	48,5	315,9	19,9
2014												
IV Trim.	927,9	125,5	741,7	60,7	498,5	64,6	388,9	45,0	429,4	60,7	353,1	15,6
2015												
I Trim.	931,6	127,5	739,8	64,3	494,4	70,5	379,9	44,0	437,2	56,9	360,0	20,3
II Trim.	851,2	116,4	674,5	60,4	433,8	57,0	342,6	34,2	417,5	59,4	331,8	26,2
III Trim.	789,6	107,4	621,7	60,5	420,6	61,2	323,9	35,5	369,0	46,2	297,8	25,0
IV Trim.	772,0	102,7	616,3	53,2	392,3	61,4	298,3	32,6	379,8	41,3	317,9	20,5
2016												
I Trim.	811,8	108,9	648,2	54,7	395,5	55,3	381,7	33,3	416,3	53,6	428,2	21,4
II Trim.	744,8	121,0	571,3	52,5	375,0	62,7	277,5	34,8	369,8	58,4	293,6	17,7
III Trim.	662,8	89,6	522,8	50,4	332,2	46,2	256,9	29,1	330,6	43,4	265,9	21,3
IV Trim.	657,4	89,7	519,4	48,3	323,4	51,0	243,5	29,0	334,0	38,7	276,0	19,3
Variaciones con respecto al trimestre anterior en miles												
2015												
IV Trim.	-17,6	-4,7	-5,4	-7,3	-28,3	0,2	-25,6	-2,9	10,8	-4,9	20,1	-4,5
2016												
I Trim.	39,8	6,2	31,9	1,5	3,2	-6,1	83,4	0,7	36,5	12,3	110,3	0,9
II Trim.	-67,0	12,1	-76,9	-2,2	-20,5	7,4	-104,2	1,5	-46,5	4,8	-134,6	-3,7
III Trim.	-82,0	-31,4	-48,5	-2,1	-42,8	-16,5	-20,6	-5,7	-39,2	-15,0	-27,7	3,6
IV Trim.	-5,4	0,1	-3,4	-2,1	-8,8	4,8	-13,4	-0,1	3,4	-4,7	10,1	-2,0
Variaciones con respecto al trimestre anterior en porcentaje												
2015												
IV Trim.	-2,2	-4,4	-0,9	-12,1	-6,7	0,3	-7,9	-8,2	2,9	-10,6	6,7	-18,0
2016												
I Trim.	5,2	6,0	5,2	2,8	0,8	-9,9	28,0	2,1	9,6	29,8	34,7	4,4
II Trim.	-8,3	11,1	-11,9	-4,0	-5,2	13,4	-27,3	4,5	-11,2	9,0	-31,4	-17,3
III Trim.	-11,0	-26,0	-8,5	-4,0	-11,4	-26,3	-7,4	-16,4	-10,6	-25,7	-9,4	20,3
IV Trim.	-0,8	0,1	-0,7	-4,2	-2,6	10,4	-5,2	-0,3	1,0	-10,8	3,8	-9,4
Variaciones con respecto a igual periodo del año anterior en miles												
2003	75,7	15,0	62,6	-1,8	33,2	7,9	24,7	0,6	42,6	7,1	37,8	-2,2
2004	135,5	-1,8	15,8	-0,5	5,6	0,4	6,5	-1,3	7,9	-2,2	9,4	0,6
2005	2,8	9,7	-10,4	3,5	-1,6	3,3	-7,2	2,2	4,4	6,4	-3,2	1,3
2006	50,7	-0,9	48,1	3,5	15,7	-4,5	17,8	2,4	34,9	3,6	30,2	1,0
2007	56,8	18,0	35,0	3,8	38,3	8,7	27,1	2,5	18,6	9,4	7,8	1,3
2008	221,4	40,2	175,4	5,9	149,9	28,5	120,2	1,2	71,5	11,6	55,3	4,6
2009	401,7	57,8	355,7	15,6	283,0	44,2	246,5	7,7	118,7	13,5	109,1	8,0
2010	46,5	-17,9	63,7	9,1	-4,1	-16,9	4,3	12,9	50,6	-0,9	59,4	-3,8
2011	65,0	12,5	6,4	10,3	10,2	0,6	-17,1	6,9	54,8	11,9	23,5	3,5
2012	69,6	5,3	64,1	0,2	38,5	0,9	42,8	-5,2	31,1	4,4	21,3	5,4
2013	-50,1	-15,9	-37,0	2,8	-45,3	-7,9	-41,7	4,4	-4,8	-8,0	4,8	-1,6
2014	-160,2	-27,7	-140,8	8,3	-92,2	-8,2	-94,2	10,2	-68,0	-19,5	-46,7	-1,8
2015	-135,8	-27,1	-100,6	-8,0	-85,9	-16,6	-58,2	-11,0	-49,9	-10,4	-42,4	3,0
2016	-116,9	-11,2	-97,6	-8,1	-78,8	-8,7	-46,3	-5,0	-38,2	-2,4	-11,0	-3,1
2014												
IV Trim.	-139,2	-36,8	-110,1	7,7	-68,2	-20,6	-55,4	7,8	-71,0	-16,2	-54,6	-0,2
2015												
I Trim.	-144,2	-37,6	-103,6	-3,0	-84,1	-22,7	-60,7	-0,7	-60,1	-15,0	-42,8	-2,3
II Trim.	-117,1	-20,6	-79,0	-17,4	-84,1	-20,1	-46,4	-17,6	-32,8	-0,5	-32,5	0,1
III Trim.	-125,8	-27,3	-94,3	-4,2	-69,0	-20,5	-35,3	-13,2	-56,9	-6,8	-59,2	9,1
IV Trim.	-155,9	-22,8	-125,4	-7,5	-106,2	-3,2	-90,6	-12,4	-49,6	-19,4	-35,2	4,9
2016												
I Trim.	-119,8	-18,6	-91,6	-9,6	-98,9	-15,2	1,8	-10,7	-20,9	-3,3	68,2	1,1
II Trim.	-106,4	4,6	-103,2	-7,9	-58,8	5,7	-65,1	0,6	-47,7	-1,0	-38,2	-8,5
III Trim.	-126,8	-17,8	-98,9	-10,1	-88,4	-15,0	-67,0	-6,4	-38,4	-2,8	-31,9	-3,7
IV Trim.	-114,6	-13,0	-96,9	-4,9	-68,9	-10,4	-54,8	-3,6	-45,8	-2,6	-41,9	-1,2
Variaciones con respecto a igual periodo del año anterior en porcentajes												
2003	42,4	32,4	50,0	-25,6	36,9	36,0	38,2	17,3	48,1	29,1	62,4	-58,6
2004	5,3	-2,9	8,4	-9,6	4,6	1,4	7,2	-34,2	6,0	-7,0	9,6	39,7
2005	1,0	16,4	-5,1	73,5	-1,3	11,0	-7,5	90,8	3,2	21,9	-3,0	59,1
2006	18,7	-1,3	24,9	42,1	12,4	-13,4	20,1	51,9	24,3	10,2	29,0	29,3
2007	17,7	26,4	14,5	32,4	26,8	29,6	25,4	35,2	10,4	24,1	5,8	28,7
2008	58,6	46,5	63,5	38,1	82,8	75,4	90,0	12,0	36,3	23,9	38,8	79,4
2009	67,0	45,7	78,8	73,1	85,5	66,6	97,1	71,4	44,2	22,5	55,1	76,6
2010	4,6	-9,7	7,9	24,8	-0,7	-15,3	0,9	70,1	13,1	-1,3	19,4	-20,6
2011	6,2	7,5	0,7	22,4	1,7	0,6	-3,4	21,9	12,5	16,3	6,4	23,9
2012	6,3	3,0	7,3	0,4	6,2	1,0	8,8	-13,5	6,3	5,2	5,5	29,5
2013	-4,2	-8,6	-3,9	4,9	-6,9	-8,3	-7,9	13,2	-0,9	-9,1	1,2	-6,9
2014	-14,1	-16,4	-15,6	14,0	-15,0	-9,4	-19,3	27,1	-13,1	-24,1	-11,2	-8,3
2015	-14,0	-19,3	-13,2	-11,9	-16,5	-21,0	-14,8	-23,1	-11,1	-17,0	-11,5	14,7
2016	-14,0	-9,9	-14,7	-13,6	-18,1	-14,0	-13,8	-13,7	-9,5	-4,8	-3,4	-13,4
2014												
IV Trim.	-13,0	-22,7	-12,9	14,5	-12,0	-24,2	-12,5	21,0	-14,2	-21,1	-13,4	-1,3
2015												
I Trim.	-13,4	-22,8	-12,3	-4,5	-14,5	-24,4	-13,8	-1,6	-12,1	-20,9	-10,6	-10,2
II Trim.	-12,1	-15,0	-10,5	-22,4	-16,2	-26,1	-11,9	-34,0	-7,3	-0,8	-8,9	0,4
III Trim.	-13,7	-20,3	-13,2	-6,5	-14,1	-25,1	-9,8	-27,1	-13,4	-12,8	-16,6	57,2
IV Trim.	-16,8	-18,2	-16,9	-12,4	-21,3	-5,0	-23,3	-27,6	-11,6	-32,0	-10,0	31,4
2016		</										

6.11.- TASAS DE PARO "EXTRANJEROS" POR EDADES Y SEXO (*) ()**

PERIODO	AMBOS SEXOS				VARONES				MUJERES			
	Total	De 16 a 24	De 25 a 54	De 55 y más	Total	De 16 a 24	De 25 a 54	De 55 y más	Total	De 16 a 24	De 25 a 54	De 55 y más
Valores de las tasas en porcentaje												
1998	18,64	33,66	17,25	14,88	13,94	36,26	11,25	16,61	25,86	29,41	26,01	7,63
1999	14,22	31,19	11,95	11,63	11,95	31,14	9,19	12,68	17,29	31,34	15,57	9,63
2000	15,01	27,59	13,19	9,34	12,65	25,66	10,67	9,12	18,23	29,92	16,69	9,59
2001	14,67	24,14	12,75	15,75	12,23	23,16	10,57	8,08	18,28	25,23	16,16	27,01
2001	14,00	23,91	11,95	15,43	11,75	23,05	10,04	7,51	17,34	24,92	15,00	27,01
2002	14,47	23,50	12,58	17,06	12,89	21,32	11,42	11,59	16,52	25,94	14,11	27,69
2003	15,49	24,43	14,01	10,40	13,07	22,95	11,56	9,76	18,77	26,06	17,35	12,99
2004	13,59	23,14	12,26	8,90	11,28	21,63	9,91	7,45	16,76	24,98	15,55	10,92
2005	11,39	19,55	9,94	10,43	9,48	16,90	8,10	10,00	13,86	23,01	12,31	10,99
2006	11,77	17,75	10,74	11,92	9,36	14,61	8,40	12,26	14,81	21,14	13,76	11,38
2007	12,18	20,75	10,73	13,78	10,52	17,75	9,27	14,17	14,26	23,91	12,57	13,16
2008	17,44	27,53	15,90	15,43	17,28	26,76	15,98	13,59	17,64	28,44	15,81	17,76
2009	28,25	42,00	26,99	26,11	31,35	46,18	30,14	24,79	24,41	36,94	23,05	27,58
2010	29,95	43,44	29,01	31,02	32,38	47,12	31,17	36,80	27,11	39,46	26,48	23,21
2011	32,60	49,16	30,54	32,15	34,52	52,45	32,17	37,85	30,48	45,93	28,71	24,43
2012	35,94	56,55	33,89	30,45	38,24	58,97	36,43	31,48	33,42	54,17	31,10	29,10
2013	37,02	58,95	35,01	31,42	38,70	58,69	36,53	38,00	35,22	59,20	33,39	24,20
2014	34,50	56,50	32,22	34,28	35,37	55,99	32,14	45,42	33,56	57,13	32,30	21,66
2015	30,46	47,80	28,80	29,09	30,40	48,71	28,02	35,31	30,54	46,71	29,65	22,70
2016	26,64	45,56	24,77	26,74	25,20	44,82	23,81	32,85	28,23	46,42	28,58	20,66
2014												
IV Trim.	33,22	49,37	31,78	29,61	34,15	47,64	32,02	41,02	32,21	51,22	31,54	16,37
2015												
I Trim.	33,65	54,91	31,81	30,47	34,46	58,55	31,49	40,67	32,78	50,89	32,17	19,75
II Trim.	30,84	49,34	29,19	28,26	30,50	48,31	28,63	31,84	31,20	50,38	29,78	24,65
III Trim.	28,94	43,82	27,26	29,85	29,25	45,60	26,95	34,91	28,59	41,66	27,60	24,75
IV Trim.	28,38	43,42	26,89	27,68	27,38	43,61	24,97	33,61	29,48	43,16	28,97	21,56
2016												
I Trim.	29,72	46,18	28,04	29,76	27,82	43,10	29,87	36,92	31,79	49,86	35,82	22,86
II Trim.	27,31	49,90	24,96	26,81	26,25	48,98	23,16	34,08	28,47	51,00	26,92	18,91
III Trim.	24,78	40,97	23,12	25,90	23,51	40,49	21,40	29,57	26,20	41,49	25,06	22,14
IV Trim.	24,66	44,58	22,90	24,66	23,15	46,49	20,40	31,02	26,32	42,30	25,68	18,85
Variaciones con respecto al trimestre anterior en puntos porcentuales												
2015												
IV Trim.	-0,56	-0,39	-0,37	-2,17	-1,87	-2,00	-1,98	-1,30	0,89	1,50	1,37	-3,20
2016												
I Trim.	1,35	2,76	1,16	2,08	0,44	-0,51	4,90	3,31	2,31	6,70	6,85	1,31
II Trim.	-2,42	3,71	-3,08	-2,95	-1,57	5,88	-6,71	-2,83	-3,32	1,14	-8,90	-3,95
III Trim.	-2,53	-8,93	-1,84	-0,91	-2,74	-8,49	-1,76	-4,51	-2,27	-9,51	-1,86	3,23
IV Trim.	-0,12	3,61	-0,22	-1,24	-0,36	6,00	-1,00	1,44	0,12	0,80	0,62	-3,29
Variaciones con respecto a igual periodo del año anterior en puntos porcentuales												
2003	1,02	0,93	1,43	-6,66	0,18	1,63	0,14	-1,82	2,25	0,11	3,24	-14,70
2004	-1,91	-1,29	-1,75	-1,50	-1,79	-1,32	-1,65	-2,32	-2,01	-1,08	-1,80	-2,07
2005	-2,20	-3,58	-2,32	1,53	-1,80	-4,73	-1,81	2,55	-2,90	-1,97	-3,24	0,07
2006	0,38	-1,81	0,79	1,50	-0,12	-2,29	0,30	2,26	0,95	-1,87	1,45	0,39
2007	0,41	3,00	-0,01	1,85	1,16	3,14	0,87	1,92	-0,55	2,76	-1,18	1,79
2008	5,26	6,79	5,17	1,66	6,76	9,00	6,71	-0,59	3,38	4,53	3,24	4,59
2009	10,81	14,47	11,08	10,67	14,07	19,43	14,16	11,20	6,77	8,50	7,24	9,82
2010	1,70	1,43	2,02	4,92	1,03	0,93	1,03	12,01	2,70	2,52	3,43	-4,37
2011	2,66	5,72	1,53	1,12	2,14	5,33	1,00	1,05	3,37	6,46	2,23	1,22
2012	3,34	7,39	3,36	-1,70	3,72	6,52	4,26	-6,36	2,94	8,25	2,39	4,67
2013	1,08	2,41	1,11	0,97	0,46	-0,28	0,10	6,51	1,80	5,02	2,29	-4,90
2014	-2,52	-2,46	-2,79	2,86	-3,33	-2,70	-4,39	7,42	-1,66	-2,07	-1,09	-2,55
2015	-4,04	-8,69	-3,42	-5,19	-4,97	-7,27	-4,12	-10,10	-3,02	-10,42	-2,65	1,05
2016	-3,82	-2,25	-4,03	-2,35	-5,20	-3,89	-4,21	-2,47	-2,31	-0,29	-1,07	-2,05
2014												
IV Trim.	-3,23	-10,90	-2,60	0,30	-3,29	-12,32	-2,57	-1,74	-3,18	-9,28	-2,63	-0,47
2015												
I Trim.	-4,08	-8,79	-3,22	-5,92	-4,71	-4,33	-4,16	-7,30	-3,40	-13,88	-2,21	-4,90
II Trim.	-3,30	-10,09	-2,17	-10,02	-4,37	-10,96	-2,62	-15,08	-2,13	-9,28	-1,68	-3,48
III Trim.	-3,93	-9,76	-3,37	-3,15	-4,02	-8,29	-2,63	-11,25	-3,83	-11,45	-4,17	7,18
IV Trim.	-4,85	-5,95	-4,89	-1,93	-6,76	-4,03	-7,05	-7,41	-2,73	-8,07	-2,57	5,19
2016												
I Trim.	-3,92	-8,73	-3,77	-0,71	-6,63	-15,45	-1,62	-3,75	-0,99	-1,03	3,66	3,12
II Trim.	-3,53	0,55	-4,23	-1,45	-4,25	0,68	-5,47	2,24	-2,72	0,62	-2,86	-5,74
III Trim.	-4,16	-2,85	-4,14	-3,95	-5,74	-5,11	-5,55	-5,33	-2,39	-0,17	-2,54	-2,61
IV Trim.	-3,71	1,16	-3,99	-3,02	-4,23	2,88	-4,57	-2,59	-3,16	-0,86	-3,29	-2,71

(*) Los datos referidos a 2001 se han obtenido sin aplicar y aplicando la nueva definición de paro, datos sin sombrear y sombreados, respectivamente.

(**) Los datos 2002/2013 corresponden a la serie revisada incorporando la nueva base poblacional de la EPA actualizada con las nuevas estimaciones de población y hogares derivadas del Censo de Población y Viviendas de 2011, en sustitución de la basada en el Censo 2001.

FUENTE: INE. EPA

6.12.- PARADOS "EXTRANJEROS" SEGÚN NIVEL DE ESTUDIOS Y SEXO*

	VALORES ABSOLUTOS (En miles)			DISTRIBUCIONES PORCENTUALES			VARIACIONES ANUALES						TASAS DE PARO		
	T.IV.11	T.IV.12	T.IV.13	T.IV.11	T.IV.12	T.IV.13	Miles			%			T.IV.11	T.IV.12	T.IV.13
							T.IV.11	T.IV.12	T.IV.13	T.IV.11	T.IV.12	T.IV.13			
AMBOS SEXOS	1.169,5	1.182,6	1.067,1	100,0	100,0	100,0	128,2	13,1	-115,5	12,3	1,1	-9,8	34,54	36,51	36,45
Analfabetos	41,2	24,2	30,0	3,5	2,0	2,8	14,4	-17,0	5,8	53,7	-41,3	24,0	54,93	48,59	58,71
Educación Primaria	268,1	295,6	258,4	22,9	25,0	24,2	12,0	27,5	-37,2	4,7	10,3	-12,6	43,35	47,36	42,80
Educación Secundaria Primera etapa y formación e inserción laboral correspondiente	293,5	297,3	282,8	25,1	25,1	26,5	32,9	3,8	-14,5	12,6	1,3	-4,9	38,90	38,82	41,49
Educación Secundaria Segunda etapa y formación e inserción laboral correspondiente	382,1	383,4	330,2	32,7	32,4	30,9	52,5	1,3	-53,2	15,9	0,3	-13,9	32,56	35,22	35,69
Formación e inserción laboral con título de secundaria (2ª etapa)	0,0	1,7	0,0	0,0	0,1	0,0	0,0	1,7	-1,7	0,0	0,0	-100,0	0,00	89,47	0,00
Educación superior, excepto doctorado	182,9	179,1	165,6	15,6	15,1	15,5	15,0	-3,8	-13,5	8,9	-2,1	-7,5	24,41	25,67	25,15
Doctorado	1,7	1,3	0,0	0,1	0,1	0,0	1,4	-0,4	-1,3	466,7	-23,5	-100,0	11,49	11,40	0,00
VARONES	657,2	646,6	566,7	100,0	100,0	100,0	70,2	-10,6	-79,9	12,0	-1,6	-12,4	36,35	38,18	37,44
Analfabetos	18,9	11,4	18,6	2,9	1,8	3,3	3,9	-7,5	7,2	26,0	-39,7	63,2	43,95	34,76	58,68
Educación Primaria	176,6	175,8	153,6	26,9	27,2	27,1	13,7	-0,8	-22,2	8,4	-0,5	-12,6	46,30	49,34	44,13
Educación Secundaria Primera etapa y formación e inserción laboral correspondiente	164,7	164,5	162,9	25,1	25,4	28,7	13,0	-0,2	-1,6	8,6	-0,1	-1,0	41,14	39,05	42,41
Educación Secundaria Segunda etapa y formación e inserción laboral correspondiente	213,6	210,0	162,1	32,5	32,5	28,6	41,8	-3,6	-47,9	24,3	-1,7	-22,8	35,06	38,53	36,12
Formación e inserción laboral con título de secundaria (2ª etapa)	0,0	1,7	0,0	0,0	0,3	0,0	0,0	1,7	-1,7	0,0	0,0	-100,0	0,00	89,47	0,00
Educación superior, excepto doctorado	81,9	82,4	69,5	12,5	12,7	12,3	-3,8	0,5	-12,9	-4,4	0,6	-15,7	22,58	24,98	23,31
Doctorado	1,5	0,7	0,0	0,2	0,1	0,0	1,5	-0,8	-0,7	100,0	100,0	-100,0	13,76	10,94	0,00
MUJERES	512,3	536,0	500,4	100,0	100,0	100,0	58,1	23,7	-35,6	12,8	4,6	-6,6	32,46	34,68	35,39
Analfabetos	22,1	12,7	11,4	4,3	2,4	2,3	10,3	-9,4	-1,3	87,3	-42,5	-10,2	69,28	75,15	58,76
Educación Primaria	91,5	119,8	104,9	17,9	22,4	21,0	-1,7	28,3	-14,9	-1,8	30,9	-12,4	38,59	44,73	41,04
Educación Secundaria Primera etapa y formación e inserción laboral correspondiente	128,9	132,8	119,8	25,2	24,8	23,9	20,0	3,9	-13,0	18,4	3,0	-9,8	36,38	38,55	40,27
Educación Secundaria Segunda etapa y formación e inserción laboral correspondiente	168,5	173,4	168,1	32,9	32,4	33,6	10,7	4,9	-5,3	6,8	2,9	-3,1	29,86	31,89	35,29
Formación e inserción laboral con título de secundaria (2ª etapa)	0,0	0,0	0,0	0,0	0,0	0,0	0,0	0,0	0,0	0,0	0,0	0,0	0,00	0,00	0,00
Educación superior, excepto doctorado	101,0	96,8	96,2	19,7	18,1	19,2	18,8	-4,2	-0,6	22,9	-4,2	-0,6	26,13	26,32	26,69
Doctorado	0,3	0,6	0,0	0,1	0,1	0,0	-0,1	0,3	-0,6	-25,0	100,0	-100,0	7,50	12,00	0,00

(*) Los datos 2002/2013 corresponden a la serie revisada incorporando la nueva base poblacional de la EPA actualizada con las nuevas estimaciones de población y hogares derivadas del Censo de Población y Viviendas de 2011, en sustitución de la basada en el Censo 2001.

FUENTE: INE. EPA

A-INF TRIM\6.12.PARNESX-EXTRANJ

6.12 BIS.- PARADOS "EXTRANJEROS" SEGÚN NIVEL DE ESTUDIOS Y SEXO

	CIFRAS ABSOLUTAS			DISTRIBUCIONES PORCENTUALES			VARIACIONES		VARIACIONES ANUALES				TASAS DE PARO		
	T.IV.14	T.IV.15	T.IV.16	T.IV.14	T.IV.15	T.IV.16	T.IV.16 - T.III.16		Miles		%		T.IV.14	T.IV.15	T.IV.16
							Miles	%	T.IV.15	T.IV.16	T.IV.15	T.IV.16			
AMBOS SEXOS	927,9	772,0	657,4	100,0	100,0	100,0	-5,4	-0,8	-155,9	-114,6	-16,8	-14,8	33,22	28,38	24,66
Analfabetos	29,7	22,9	19,5	3,2	3,0	3,0	-1,8	-8,5	-6,8	-3,4	-22,9	-14,8	56,90	42,10	43,92
Estudios primarios incompletos	51,5	39,4	28,4	5,6	5,1	4,3	1,8	6,8	-12,1	-11,0	-23,5	-27,9	48,36	35,02	31,14
Educación primaria	155,7	140,6	105,2	16,8	18,2	16,0	-17,4	-14,2	-15,1	-35,4	-9,7	-25,2	40,39	38,27	30,19
Primera etapa de educación secundaria y similar	252,7	196,9	187,2	27,2	25,5	28,5	9,3	5,2	-55,8	-9,7	-22,1	-4,9	39,01	30,51	28,16
Segunda etapa de educación secundaria, con orientación general	219,7	179,3	148,9	23,7	23,2	22,6	-6,5	-4,2	-40,4	-30,4	-18,4	-17,0	29,97	25,30	21,34
Segunda etapa de educación secundaria con orientación profesional (incluye educación postsecundaria no superior)	49,6	52,2	43,3	5,3	6,8	6,6	-4,4	-9,2	2,6	-8,9	5,2	-17,0	30,35	29,24	24,73
Educación superior	168,8	140,8	124,8	18,2	18,2	19,0	13,3	11,9	-28,0	-16,0	-16,6	-11,4	23,96	21,53	19,37
VARONES	498,5	392,3	323,4	100,0	100,0	100,0	-8,8	-2,6	-106,2	-68,9	-21,3	-17,6	34,15	27,38	23,15
Analfabetos	14,9	6,6	7,7	3,0	1,7	2,4	1,5	24,2	-8,3	1,1	-55,7	16,7	51,03	22,60	33,62
Estudios primarios incompletos	35,2	25,5	16,8	7,1	6,5	5,2	0,8	5,0	-9,7	-8,7	-27,6	-34,1	46,07	34,14	27,36
Educación primaria	96,4	84,0	63,4	19,3	21,4	19,6	-16,9	-21,0	-12,4	-20,6	-12,9	-24,5	43,54	37,77	30,02
Primera etapa de educación secundaria y similar	127,3	110,2	100,4	25,5	28,1	31,0	10,2	11,3	-17,1	-9,8	-13,4	-8,9	37,86	31,82	26,97
Segunda etapa de educación secundaria, con orientación general	112,2	82,5	62,3	22,5	21,0	19,3	-8,9	-12,5	-29,7	-20,2	-26,5	-24,5	30,22	22,60	18,43
Segunda etapa de educación secundaria con orientación profesional (incluye educación postsecundaria no superior)	27,2	25,8	24,9	5,5	6,6	7,7	0,7	2,9	-1,4	-0,9	-5,1	-3,5	30,46	27,59	27,39
Educación superior	85,3	57,6	47,9	17,1	14,7	14,8	3,8	8,6	-27,7	-9,7	-32,5	-16,8	25,39	19,10	15,95
MUJERES	429,4	379,8	334,0	100,0	100,0	100,0	3,4	1,0	-49,6	-45,8	-11,6	-12,1	32,21	29,48	26,32
Analfabetos	14,9	16,2	11,8	3,5	4,3	3,5	-3,2	-21,3	1,3	-4,4	8,7	-27,2	64,50	64,29	54,88
Estudios primarios incompletos	16,3	13,8	11,6	3,8	3,6	3,5	1,0	9,4	-2,5	-2,2	-15,3	-15,9	54,15	36,60	38,93
Educación primaria	59,4	56,6	41,8	13,8	14,9	12,5	-0,6	-1,4	-2,8	-14,8	-4,7	-26,1	36,18	39,03	30,44
Primera etapa de educación secundaria y similar	125,4	86,8	86,8	29,2	22,9	26,0	-0,9	-1,0	-38,6	0,0	-30,8	0,0	40,26	29,01	29,68
Segunda etapa de educación secundaria, con orientación general	107,5	96,8	86,7	25,0	25,5	26,0	2,5	3,0	-10,7	-10,1	-10,0	-10,4	29,72	28,17	24,11
Segunda etapa de educación secundaria con orientación profesional (incluye educación postsecundaria no superior)	22,3	26,5	18,3	5,2	7,0	5,5	-5,2	-22,1	4,2	-8,2	18,8	-30,9	30,14	31,18	21,76
Educación superior	83,5	83,2	76,9	19,4	21,9	23,0	9,7	14,4	-0,3	-6,3	-0,4	-7,6	22,66	23,60	22,36

FUENTE: INE. EPA

A-INF TRIM\6.12.PARNESX-EXTRANU

6.13.- TASAS DE ACTIVIDAD POR COMUNIDADES AUTÓNOMAS Y SEXO "EXTRANJEROS" (*)

	Valores de las tasas			Variaciones T.IV.16-T.III.16	Variaciones anuales		
	En porcentaje				En puntos porcentuales		
	T.IV.14	T.IV.15	T.IV.16	En puntos porcentuales	T.IV.14	T.IV.15	T.IV.16
AMBOS SEXOS	73,89	73,24	71,94	-0,29	-0,52	-0,65	-1,30
Andalucía	73,27	68,08	64,15	-0,71	4,00	-5,19	-3,93
Aragón	79,84	78,97	80,59	1,96	0,27	-0,87	1,62
Asturias	75,48	65,75	70,25	0,34	-4,00	-9,73	4,50
Baleares	69,72	69,82	70,01	-4,32	0,04	0,10	0,19
Canarias	72,34	72,06	68,54	-2,70	1,56	-0,28	-3,52
Cantabria	72,16	60,83	70,97	2,10	-8,39	-11,33	10,14
Castilla y León	77,28	74,75	73,44	0,40	-0,44	-2,53	-1,31
Castilla-La Mancha	77,20	76,30	76,78	3,47	-1,70	-0,90	0,48
Cataluña	74,69	76,83	74,48	-0,96	-1,47	2,14	-2,35
Comunidad Valenciana	64,47	64,76	69,01	1,96	-5,34	0,29	4,25
Extremadura	64,12	67,19	59,83	3,42	-8,46	3,07	-7,36
Galicia	74,81	66,95	69,34	0,55	2,98	-7,86	2,39
Madrid	81,77	84,23	79,53	-1,27	2,18	2,46	-4,70
Murcia	71,30	67,41	67,44	2,86	-2,96	-3,89	0,03
Navarra	76,12	70,22	65,22	-6,03	-0,99	-5,90	-5,00
País Vasco	80,63	79,54	77,41	-0,76	-1,92	-1,09	-2,13
Rioja (La)	76,83	77,15	72,35	-0,50	-1,47	0,32	-4,80
Ceuta	53,21	45,68	62,15	1,39	22,82	-7,53	16,47
Melilla	52,40	43,77	64,57	8,52	-18,75	-8,63	20,80
VARONES	80,75	80,08	79,54	0,04	-0,05	-0,67	-0,54
Andalucía	78,88	74,93	69,91	1,90	4,54	-3,95	-5,02
Aragón	86,21	83,25	88,29	1,96	1,51	-2,96	5,04
Asturias	86,93	61,53	76,09	4,40	3,23	-25,40	14,56
Baleares	81,49	74,93	78,41	-2,18	1,85	-6,56	3,48
Canarias	78,46	82,00	76,58	-0,57	2,68	3,54	-5,42
Cantabria	66,92	56,45	78,01	2,68	-15,50	-10,47	21,56
Castilla y León	87,08	82,76	82,38	1,03	4,62	-4,32	-0,38
Castilla-La Mancha	85,89	83,50	85,15	3,91	-2,13	-2,39	1,65
Cataluña	85,35	86,62	85,22	0,12	-0,17	1,27	-1,40
Comunidad Valenciana	69,30	70,52	74,03	-1,09	-4,26	1,22	3,51
Extremadura	62,57	70,91	68,27	3,59	-1,43	8,34	-2,64
Galicia	81,39	69,49	77,17	4,26	1,95	-11,90	7,68
Madrid	85,54	87,61	85,20	-1,62	-0,14	2,07	-2,41
Murcia	81,73	80,49	78,06	0,50	0,28	-1,24	-2,43
Navarra	84,51	73,56	74,91	-4,69	-6,18	-10,95	1,35
País Vasco	81,44	84,37	82,30	-2,51	-2,52	2,93	-2,07
Rioja (La)	86,09	86,01	81,29	-2,04	5,22	-0,08	-4,72
Ceuta	100,00	69,31	84,77	-1,28	36,83	-30,69	15,46
Melilla	72,82	80,29	90,10	13,78	-27,18	7,47	9,81
MUJERES	67,60	66,89	65,10	-0,42	-1,00	-0,71	-1,79
Andalucía	68,49	61,96	58,83	-3,21	3,68	-6,53	-3,13
Aragón	73,52	75,54	73,20	2,66	-1,25	2,02	-2,34
Asturias	65,49	68,26	65,86	-2,66	-10,88	2,77	-2,40
Baleares	59,54	65,29	62,38	-5,29	-1,43	5,75	-2,91
Canarias	66,83	61,14	61,78	-3,99	0,77	-5,69	0,64
Cantabria	77,04	64,65	64,00	1,95	-2,11	-12,39	-0,65
Castilla y León	69,01	67,10	65,18	-0,45	-4,82	-1,91	-1,92
Castilla-La Mancha	69,61	69,60	67,83	2,36	-0,59	-0,01	-1,77
Cataluña	65,46	68,20	64,72	-1,65	-1,37	2,74	-3,48
Comunidad Valenciana	59,58	59,22	64,82	4,91	-6,73	-0,36	5,60
Extremadura	65,68	64,07	51,73	1,73	-13,49	-1,61	-12,34
Galicia	68,19	64,98	63,05	-2,61	2,08	-3,21	-1,93
Madrid	78,07	80,97	74,48	-0,82	3,52	2,90	-6,49
Murcia	61,69	53,28	56,37	4,79	-5,23	-8,41	3,09
Navarra	68,07	66,56	56,51	-6,42	2,14	-1,51	-10,05
País Vasco	79,94	74,57	72,77	0,75	-1,22	-5,37	-1,80
Rioja (La)	67,30	70,25	65,79	0,25	-8,63	2,95	-4,46
Ceuta	30,35	34,64	48,73	2,03	29,71	4,29	14,09
Melilla	32,41	19,91	42,31	3,20	0,43	-12,50	22,40

(**) Los datos 2002/2013 corresponden a la serie revisada incorporando la nueva base poblacional de la EPA actualizada con las nuevas estimaciones de población y hogares derivadas del Censo de Población y Viviendas de 2011, en sustitución de la basada en el Censo 2001.

FUENTE: INE. EPA
A-INF TRIM6.13.TASACTCAA-EXTR

**6.14.- TASAS DE EMPLEO POR COMUNIDADES AUTÓNOMAS Y SEXO
"EXTRANJEROS" (*)**

	Valores de las tasas			Variaciones	Variaciones anual	
	En porcentaje			T.IV.16-T.III.16	En puntos porcentua	
	T.IV.14	T.IV.15	T.IV.16	En puntos porcentuales	T.IV.14	T.IV.15
AMBOS SEXOS	49,34	52,46	54,20	-0,13	2,05	3,12
Andalucía	46,31	47,72	46,95	-1,07	4,62	1,41
Aragón	49,77	56,20	57,38	1,18	2,10	6,43
Asturias	52,74	51,78	50,30	0,99	6,62	-0,96
Baleares	52,13	54,23	57,07	-8,92	-0,10	2,10
Canarias	51,86	56,66	56,33	-0,01	4,88	4,80
Cantabria	51,16	40,13	55,02	-2,51	-2,01	-11,03
Castilla y León	51,72	52,06	56,31	0,89	3,74	0,34
Castilla-La Mancha	48,01	48,88	52,30	5,61	2,83	0,87
Cataluña	48,01	52,97	55,84	-1,44	-0,68	4,96
Comunidad Valenciana	44,86	47,73	50,89	1,99	1,29	2,87
Extremadura	41,38	31,31	37,52	4,36	12,50	-10,07
Galicia	46,97	49,11	44,98	-1,70	2,87	2,14
Madrid	57,40	62,57	63,08	0,40	3,71	5,17
Murcia	46,15	45,88	51,10	2,30	-1,60	-0,27
Navarra	46,14	51,29	47,55	-1,76	-2,23	5,15
País Vasco	52,28	53,94	52,63	-0,75	5,09	1,66
Rioja (La)	46,74	52,81	60,87	6,43	-3,83	6,07
Ceuta	17,55	33,00	38,07	2,08	3,84	15,45
Melilla	28,17	17,95	34,60	7,48	-7,92	-10,22
VARONES	53,17	58,15	61,12	0,31	2,62	4,98
Andalucía	48,65	55,19	52,15	-3,14	5,16	6,54
Aragón	59,94	63,81	65,21	3,78	10,65	3,87
Asturias	59,09	46,98	44,62	-1,74	11,62	-12,11
Baleares	61,15	56,44	64,80	-7,21	0,84	-4,71
Canarias	57,67	64,65	60,57	-1,44	8,98	6,98
Cantabria	43,35	43,63	55,58	-11,02	-17,01	0,28
Castilla y León	57,46	63,17	68,76	3,83	8,46	5,71
Castilla-La Mancha	56,55	55,18	61,20	8,02	8,03	-1,37
Cataluña	54,58	60,63	64,03	0,65	1,07	6,05
Comunidad Valenciana	48,26	52,40	59,67	2,60	1,82	4,14
Extremadura	47,68	44,27	49,22	7,08	18,14	-3,41
Galicia	52,95	53,22	53,10	2,37	1,99	0,27
Madrid	53,79	62,70	66,32	0,29	-1,12	8,91
Murcia	55,76	56,71	63,66	3,42	1,62	0,95
Navarra	47,39	56,44	59,52	-1,42	-9,88	9,05
País Vasco	48,18	57,69	54,84	-0,25	0,71	9,51
Rioja (La)	58,35	53,13	73,07	9,74	0,95	-5,22
Ceuta	40,40	64,08	59,46	-5,08	11,59	23,68
Melilla	45,39	40,19	61,10	8,87	-11,44	-5,20
MUJERES	45,83	47,17	47,96	-0,40	1,51	1,34
Andalucía	44,32	41,05	42,14	0,65	4,20	-3,27
Aragón	39,66	50,09	49,86	-0,85	-6,50	10,43
Asturias	47,19	54,64	54,57	2,95	2,06	7,45
Baleares	44,33	52,27	50,06	-9,54	-0,83	7,94
Canarias	46,64	47,87	52,76	1,66	1,27	1,23
Cantabria	58,43	37,09	54,46	6,49	10,66	-21,34
Castilla y León	46,87	41,44	44,80	-2,16	-0,27	-5,43
Castilla-La Mancha	40,55	43,02	42,80	2,53	-1,44	2,47
Cataluña	42,31	46,22	48,42	-3,15	-1,58	3,91
Comunidad Valenciana	41,42	43,24	43,55	1,89	0,51	1,82
Extremadura	35,03	20,41	26,28	0,10	6,66	-14,62
Galicia	40,96	45,94	38,47	-5,15	2,02	4,98
Madrid	60,94	62,44	60,19	0,57	8,26	1,50
Murcia	37,29	34,19	38,01	0,67	-3,92	-3,10
Navarra	44,93	45,64	36,80	-0,91	3,88	0,71
País Vasco	55,77	50,10	50,53	-1,27	8,84	-5,67
Rioja (La)	34,79	52,56	51,93	3,69	-9,49	17,77
Ceuta	6,39	18,48	25,37	5,26	6,39	12,09
Melilla	11,31	3,42	11,51	5,37	3,37	-7,89

(**) Los datos 2002/2013 corresponden a la serie revisada incorporando la nueva base poblacional de la EPA actualizada con las nuevas estimaciones de población y hogares derivadas del Censo de Población y Viviendas de 2011, en sustitución de la basada en el Censo 2001.

FUENTE: INE. EPA

A-INF TRIM\6.14.TASEMPLCCAA-EXTR

6.15.- TASAS DE PARO POR COMUNIDADES AUTÓNOMAS Y SEXO "EXTRANJEROS" (*)

	Valores de las tasas			Variaciones	Variaciones anuales		
	En porcentaje			T.IV.16-T.III.16	En puntos porcentuales		
	T.IV.14	T.IV.15	T.IV.16	En puntos porcentuales	T.IV.14	T.IV.15	T.IV.16
AMBOS SEXOS	33,22	28,38	24,66	-0,12	-3,23	-4,84	-3,72
Andalucía	36,79	29,91	26,81	0,84	-3,02	-6,88	-3,10
Aragón	37,67	28,83	28,80	0,28	-2,41	-8,84	-0,03
Asturias	30,13	21,25	28,40	-1,07	-11,84	-8,88	7,15
Baleares	25,23	22,33	18,47	7,25	0,19	-2,90	-3,86
Canarias	28,31	21,38	17,82	-3,09	-5,31	-6,93	-3,56
Cantabria	29,10	34,02	22,48	6,02	-4,89	4,92	-11,54
Castilla y León	33,08	30,36	23,33	-0,78	-5,19	-2,72	-7,03
Castilla-La Mancha	37,81	35,94	31,87	-4,45	-4,93	-1,87	-4,07
Cataluña	35,73	31,05	25,02	0,95	-0,33	-4,68	-6,03
Comunidad Valenciana	30,42	26,30	26,26	-0,81	-7,16	-4,12	-0,04
Extremadura	35,46	53,41	37,29	-3,93	-24,75	17,95	-16,12
Galicia	37,21	26,64	35,13	2,99	-1,40	-10,57	8,49
Madrid	29,80	25,71	20,69	-1,73	-2,74	-4,09	-5,02
Murcia	35,27	31,94	24,22	-0,22	-0,43	-3,33	-7,72
Navarra	39,39	26,96	27,08	-3,72	2,12	-12,43	0,12
País Vasco	35,17	32,18	32,01	0,30	-7,66	-2,99	-0,17
Rioja (La)	39,16	31,55	15,86	-9,41	3,75	-7,61	-15,69
Ceuta	67,01	27,75	38,75	-2,02	12,12	-39,26	11,00
Melilla	46,25	58,99	46,41	-5,21	-3,02	12,74	-12,58
VARONES	34,15	27,38	23,15	-0,36	-3,29	-6,77	-4,23
Andalucía	38,32	26,34	25,40	6,69	-3,18	-11,98	-0,94
Aragón	30,47	23,35	26,14	-2,70	-11,34	-7,12	2,79
Asturias	32,02	23,65	41,36	6,03	-11,26	-8,37	17,71
Baleares	24,96	24,68	17,35	6,69	0,69	-0,28	-7,33
Canarias	26,49	21,16	20,91	1,29	-9,25	-5,33	-0,25
Cantabria	35,22	22,72	28,75	17,17	8,46	-12,50	6,03
Castilla y León	34,02	23,67	16,53	-3,66	-6,55	-10,35	-7,14
Castilla-La Mancha	34,16	33,92	28,13	-6,41	-10,71	-0,24	-5,79
Cataluña	36,05	30,00	24,87	-0,66	-1,38	-6,05	-5,13
Comunidad Valenciana	30,36	25,71	19,40	-4,62	-6,51	-4,65	-6,31
Extremadura	23,80	37,57	27,89	-6,95	-30,05	13,77	-9,68
Galicia	34,95	23,42	31,20	0,77	-0,90	-11,53	7,78
Madrid	37,12	28,43	22,16	-1,78	1,20	-8,69	-6,27
Murcia	31,77	29,55	18,45	-3,89	-1,76	-2,22	-11,10
Navarra	43,92	23,27	20,55	-2,90	7,07	-20,65	-2,72
País Vasco	40,84	31,63	33,36	-1,68	-2,63	-9,21	1,73
Rioja (La)	32,22	38,22	10,11	-13,89	3,20	6,00	-28,11
Ceuta	59,60	7,54	29,86	4,86	5,21	-52,06	22,32
Melilla	37,67	49,95	32,19	0,62	-5,50	12,28	-17,76
MUJERES	32,21	29,48	26,32	0,12	-3,18	-2,73	-3,16
Andalucía	35,30	33,76	28,36	-4,76	-2,80	-1,54	-5,40
Aragón	46,05	33,69	31,89	3,77	7,79	-12,36	-1,80
Asturias	27,94	19,96	17,15	-7,50	-12,97	-7,98	-2,81
Baleares	25,55	19,94	19,75	7,83	-0,38	-5,61	-0,19
Canarias	30,22	21,70	14,60	-7,71	-1,10	-8,52	-7,10
Cantabria	24,15	42,64	14,91	-7,79	-15,49	18,49	-27,73
Castilla y León	32,08	38,24	31,26	2,81	-4,08	6,16	-6,98
Castilla-La Mancha	41,75	38,20	36,90	-1,59	1,57	-3,55	-1,30
Cataluña	35,37	32,23	25,19	2,89	1,05	-3,14	-7,04
Comunidad Valenciana	30,48	26,98	32,81	2,36	-7,83	-3,50	5,83
Extremadura	46,67	68,15	49,20	1,57	-17,49	21,48	-18,95
Galicia	39,94	29,30	38,99	5,41	-1,15	-10,64	9,69
Madrid	21,94	22,88	19,19	-1,64	-7,40	0,94	-3,69
Murcia	39,55	35,84	32,56	4,95	1,14	-3,71	-3,28
Navarra	34,00	31,42	34,87	-5,20	-3,74	-2,58	3,45
País Vasco	30,24	32,82	30,56	2,48	-11,94	2,58	-2,26
Rioja (La)	48,30	25,18	21,07	-5,32	6,61	-23,12	-4,11
Ceuta	78,94	46,65	47,94	-8,99	-21,06	-32,29	1,29
Melilla	65,11	82,82	72,80	-11,50	-10,06	17,71	-10,02

(**) Los datos 2002/2013 corresponden a la serie revisada incorporando la nueva base poblacional de la EPA actualizada con las nuevas estimaciones de población y hogares derivadas del Censo de Población y Viviendas de 2011, en sustitución de la basada en el Censo 2001.

FUENTE: INE. EPA

A-INF TRIM\6.15.TASPAROCCAA-EXTR

7. SALARIOS Y JORNADA DE TRABAJO

7.1. INCREMENTO SALARIAL EN CONVENIOS COLECTIVOS

Periodo	TOTAL		CONVENIOS DE EMPRESA		CONVENIOS DE OTRO ÁMBITO		INCREMENTO SALARIAL EN FUNCIÓN DEL AÑO DE INICIO DE LOS EFECTOS ECONÓMICOS (*) (**)					
	Pactado	Revisado (1)	Pactado	Revisado (1)	Pactado	Revisado (1)	Convenios con inicio de efectos económicos en el año			Convenios Plurianuales con inicio de efectos económicos anterior a cada año de referencia		
							Total	Empresa	Otro Ámbito	Total	Empresa	Otro Ámbito
2000	3,09	3,72	2,64	3,49	3,15	3,76						
2001	3,50	3,68	2,84	3,12	3,59	3,75						
2002	3,14	3,85	2,69	3,62	3,19	3,88						
2003	3,48	3,68	2,70	2,94	3,58	3,77						
2004	3,01	3,60	2,61	3,14	3,06	3,65						
2005	3,17	4,04	2,94	3,61	3,19	4,09	4,07	3,82	4,10	4,02	3,44	4,09
2006	3,29	3,59	2,92	3,15	3,34	3,65	3,64	3,26	3,69	3,57	3,10	3,63
2007	3,14	4,21	2,70	3,57	3,20	4,28	4,54	3,98	4,58	3,94	3,42	4,03
2008	3,60	3,60	3,09	3,09	3,65	3,65	3,79	3,40	3,83	3,49	2,94	3,56
2009	2,25	2,24	2,17	2,17	2,26	2,25	1,70	2,04	1,65	2,44	2,24	2,46
2010	1,48	2,16	1,26	1,99	1,50	2,18	1,59	1,53	1,60	2,35	2,19	2,36
2011	1,98	2,29	1,63	1,97	2,02	2,32	1,35	1,27	1,36	2,62	2,32	2,64
2012	1,00	1,16	1,17	1,48	0,98	1,13	0,68	0,77	0,67	1,64	1,84	1,61
2013	0,53	0,53	0,54	0,55	0,53	0,53						
2014	0,50	0,50	0,37	0,37	0,51	0,52						
2015(p)	0,72	0,74	0,46	0,46	0,75	0,77						
2016(p)	1,06	1,09	0,74	0,83	1,08	1,10						
Convenios con efectos económicos en 2016, registrados hasta ENERO 2016	1,08		1,71		1,10		1,49	0,86	1,50	1,08	0,71	1,10
Convenios con efectos económicos en 2017, registrados hasta ENERO 2017	1,19		1,03		1,19		1,16	1,75	1,16	1,19	1,03	1,19

(*) De 2000 a 2010 corresponde con cifras de incrementos en "convenios de nueva firma" y "revisados" publicados en cuadro 1-CR de estadística anual de CCT.

(**) Los convenios registrados a partir de 2014 se clasifican en función del año de firma, en el año de referencia o en años anteriores al de referencia, con independencia del año de inicio de los efectos económicos.

(¹) Los incrementos salariales "revisados" incorporan los efectos de las revisiones por cláusulas de garantía salarial.

(p) Dato provisional. En estos datos se han incorporado los convenios cuya información sobre efectos económicos conocidos se ha registrado hasta ENERO de 2017.

FUENTE: MEYSS. Estadística de Convenios Colectivos de Trabajo.

A-INF-TRIM(7.1.INCREMSALCONV

Gráfico 35.- INCREMENTO SALARIAL PACTADO Y REVISADO

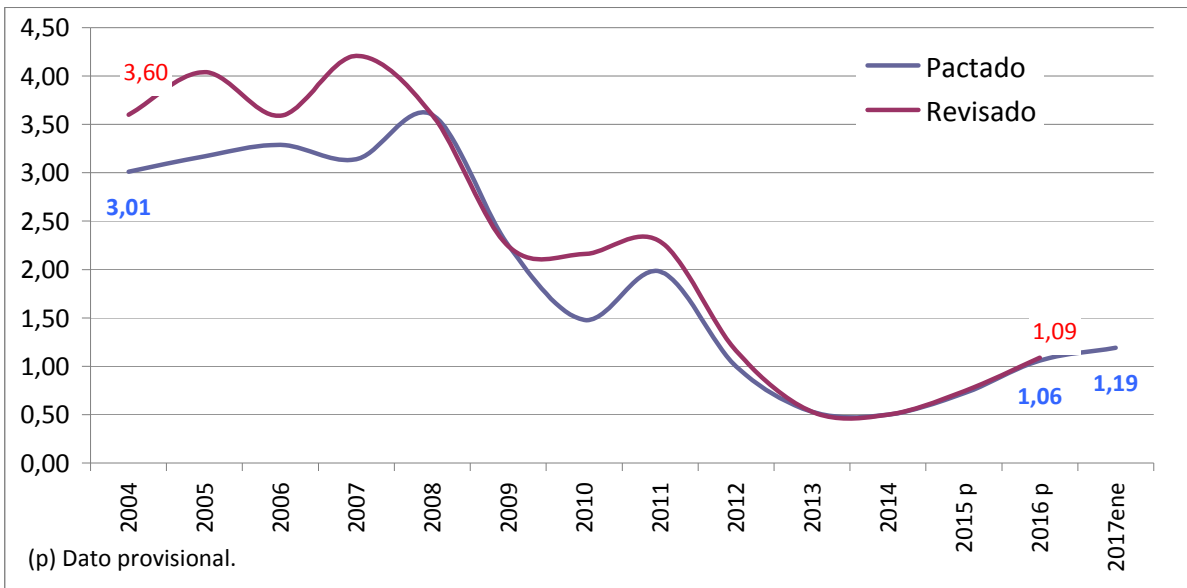

FUENTE: MEYSS. Estadística de Convenios Colectivos de Trabajo.

A-INF TRIM\7.1.INCREMSALCONV

7.2. INCREMENTO SALARIAL REVISADO POR ÁMBITO FUNCIONAL E INSTITUCIONAL (¹)

	Convenios de Empresa					Convenios de otro ámbito										
	Total	Empresa privada	Empresa pública	AGE y Seg. Social	Adm. autónoma y local	Total	Grupo de empresas				Sector local-comarcal	Sector provincial	Sector interprovincial			Sector nacional
							Total	Provincial	Autonómico	Interautonómico			Total	Sector autonómico	Sector interautonómico	
2005	3,61	3,65	3,20	7,02	2,23	4,09	3,81	--	--	--	4,20	4,19	3,59	3,59	4,04	4,09
2006	3,15	3,31	2,82	4,08	2,28	3,65	3,17	--	--	--	3,45	3,80	3,30	3,30	3,20	3,48
2007	3,57	3,98	3,30	2,33	2,45	4,28	4,09	--	--	--	4,53	4,51	3,52	4,50	4,50	4,09
2008	3,09	3,30	2,93	2,29	2,47	3,65	2,73	--	--	--	3,05	3,88	4,43	4,43	3,00	3,01
2009	2,17	1,97	2,80	2,40	2,50	2,25	2,10	2,14	2,27	2,09	2,33	2,43	2,22	2,22	2,00	1,93
2010	1,99	2,18	1,89	1,30	0,63	2,18	2,63	2,00	2,26	2,72	1,99	2,15	2,00	1,98	3,00	2,26
2011	1,97	2,41	0,85	0,03	0,46	2,32	2,04	1,74	1,50	2,09	0,79	2,58	2,15	2,15	2,40	1,97
2012	1,48	1,81	0,25	0,00	1,22	1,13	1,97	2,24	1,30	1,99	1,44	1,24	1,19	1,19	2,00	0,91
2013	0,55	0,73	0,12	0,00	0,00	0,53	0,56	0,50	0,24	0,59	1,18	0,57	0,67	0,67	0,60	0,40
2014*	0,37					0,52	0,49	0,55	0,17	0,50	1,30	0,58	0,50	0,50	1,00	0,46
2015*	0,47					0,84	0,56	0,41	0,57	0,57	0,80	0,80	0,79	0,79	1,00	0,96
Convenios con efectos económicos en 2016, registrados hasta ENERO 2016	0,71	0,71	0,63	1,00	0,00	1,10	0,86	1,04	1,31	1,20	--			--		
Convenios con efectos económicos en 2017, registrados hasta ENERO 2017	1,03	1,04	0,94	--	0,94	1,10	0,86	1,25	1,20	1,15	--	--		--		

(¹) Los incrementos salariales "revisados" incorporan los efectos de las revisiones por cláusulas de garantía salarial.

* Registrados hasta ENERO 2017

FUENTE: MEYSS. Estadística de Convenios Colectivos de Trabajo.
A-INF TRIM\7.2.INCREMSALambito

7.3. INCREMENTO SALARIAL REVISADO POR SECTORES Y SALARIO MINIMO INTERPROFESIONAL ⁽¹⁾

PERIODO (1)	SALARIOS EN CONVENIO con efecto cláusula revisión					SALARIO MINIMO INTERPROFESIONAL*	
	Total	Agrario	Industria	Construcción	Servicios	Euros	Δ %
Incremento anual en %							
CNAE-1993							
1995	3,94	3,83	4,12	4,00	3,81	376,83	3,50
1996	3,82	4,11	3,86	3,98	3,70	390,18	3,50
1997	2,87	3,08	2,90	2,78	2,84	400,45	2,60
1998	2,56	3,01	2,39	2,35	2,62	408,93	2,10
1999	2,72	3,42	2,70	2,44	2,70	416,32	1,81
2000	3,72	3,85	3,87	3,62	3,65	424,80	2,04
2001	3,68	4,32	3,66	4,19	3,50	433,45	2,04
2002	3,85	3,91	4,06	3,65	3,78	442,20	2,02
2003	3,68	3,81	3,53	4,77	3,50	451,20	2,04
2004	3,60	4,00	3,59	4,44	3,35	460,50	2,06
2005	4,04	4,24	4,09	4,51	3,89	513,00*	4,52*
2006	3,59	4,08	3,66	3,62	3,49	540,90	5,44
2007	4,11	4,25	4,22	5,60	3,78	570,60	5,49
CNAE-2009 (2)							
2005	4,04	4,26	4,10	4,51	3,89	513,00*	4,52*
2006	3,59	4,12	3,66	3,62	3,49	540,90	5,44
2007	4,21	4,62	4,28	5,59	3,84	570,60	5,49
2008	3,60	3,95	3,39	3,62	3,64	600,00	5,15
2009	2,24	1,92	2,15	3,49	2,06	624,00	4,00
2010	2,16	2,20	2,33	1,61	2,21	633,30	1,49
2011	2,29	2,16	2,76	2,27	2,12	641,40	1,28
2012 (a)	1,16	1,23	1,26	1,48	1,08	641,40	0,00
2013 (b)	0,53	0,61	0,55	0,55	0,51	645,30	0,61
2014 (c)	0,50	0,72	0,59	0,09	0,50	645,30	0,00
2015 (d)	0,80	0,79	0,76	0,78	0,83	648,60	0,51
Convenios con efectos económicos en 2016, registrados hasta ENERO 2016	1,08	0,91	1,14	0,59	1,06		
Convenios con efectos económicos en 2017, registrados hasta ENRO 2017	1,19	0,84	1,43	0,78	1,08		

(1) Los incrementos salariales "revisados" incorporan los efectos de las revisiones por cláusulas de garantía salarial.

(2) Los datos se proporcionan según agregaciones de la Clasificación Nacional de Actividades 2009 (CNAE-09), y están sometidos a posibles modificaciones por correcciones en los códigos asignados.

* En 2004, el SMI también se modificó en el mes de julio, siendo su cuantía de 490,80 € y un Δ en % del 6,6.

(a).- Datos definitivos registrados hasta OCTUBRE 2014

(b).- Datos definitivos registrados hasta JUNIO 2015.

(c).- Datos definitivos registrados hasta MAYO 2016.

(d).- Avance 2015. Registrados hasta MAYO 2016

FUENTE: MEYSS. Estadística de Convenios Colectivos.

A-INF TRIM\7.3.INCREMSALARIAL

7.4 - COSTE LABORAL POR COMPONENTES *

PERIODO	COSTE TOTAL POR TRABAJADOR Y MES	COSTE SALARIAL				COSTE NO SALARIAL			
		(BASE 2008)				(BASE 2008)			
		TOTAL	Coste salarial ordinario	Coste salarial pagos extraordin.	Coste salarial pagos atrasados	Otros costes	Coste por percepcion. no salariales	Coste por cotizac. obligatorias	Subvenc. y bonificac. de la S.Social
2000	1.800,4	1.335,2	1.167,0	156,9	11,3	434,1	39,5	410,1	15,6
2001	1.866,8	1.379,9	1.206,4	160,1	13,4	460,3	45,5	428,1	13,3
2002	1.950,2	1.432,3	1.251,7	167,6	12,9	489,0	56,0	447,5	14,5
2003	2.039,9	1.490,3	1.290,9	178,4	21,1	518,4	67,5	466,6	15,6
2004	2.103,9	1.533,8	1.318,7	196,0	19,1	536,2	73,4	479,8	16,9
2005	2.164,7	1.572,0	1.352,7	196,8	22,5	556,2	80,7	493,8	18,3
2006	2.266,5	1.647,0	1.427,7	195,4	23,9	583,2	84,6	516,7	18,2
2007	2.359,2	1.713,2	1.487,8	201,1	24,2	607,1	91,0	535,5	19,5
2008	2.431,9	1.800,0	1.561,2	208,5	30,3	631,9	98,4	552,3	18,7
2009	2.516,8	1.858,0	1.611,2	219,8	27,0	658,8	113,2	565,4	19,8
2010	2.527,0	1.875,2	1.615,5	233,6	26,1	651,7	104,5	567,2	20,0
2011	2.556,8	1.894,8	1.630,7	234,6	29,5	661,9	109,8	572,7	20,6
2012	2.540,3	1.883,5	1.638,9	217,7	26,9	656,7	102,5	571,6	17,4
2013	2.544,1	1.883,8	1.633,7	225,6	24,4	660,4	96,3	574,8	10,7
2014	2.536,0	1.881,9	1.633,7	223,9	24,3	654,1	81,3	583,8	11,0
2015	2.551,7	1.902,4	1.639,7	232,7	29,9	649,3	73,9	590,1	14,6
2014									
IV T	2.638,8	1.991,8	1.628,8	336,4	26,7	647,0	77,9	584,5	15,4
2015									
I T	2.487,4	1.831,7	1.638,6	161,1	32,0	655,7	78,5	589,3	12,1
II T	2.591,5	1.941,7	1.634,7	275,3	31,8	649,8	74,2	588,9	13,3
III T	2.456,5	1.809,9	1.644,2	142,5	23,2	646,6	68,9	591,2	13,5
IV T	2.671,4	2.026,1	1.641,5	352,1	32,6	645,2	73,8	590,9	19,4
2016									
I T	2.481,5	1.832,3	1.635,0	167,0	30,3	649,3	73,9	588,4	13,0
II T	2.589,1	1.943,0	1.630,5	272,7	39,8	646,1	74,2	586,0	14,1
III T	2.444,8	1.804,0	1.642,6	134,0	27,3	640,8	65,5	589,3	13,9
Variaciones con respecto al trimestre anterior en miles									
2015									
IV T	214,9	216,3	-2,7	209,6	9,4	-1,3	4,8	-0,3	5,9
2016									
I T	-189,9	-193,9	-6,4	-185,1	-2,4	4,0	0,1	-2,5	-6,4
II T	107,6	110,8	-4,5	105,7	9,5	-3,2	0,3	-2,4	1,0
III T	-144,3	-139,0	12,1	-138,7	-12,4	-5,3	-8,7	3,3	-0,1
Variaciones con respecto al trimestre anterior en porcentaje									
2015									
IV T	8,7	11,9	-0,2	147,1	40,4	-0,2	7,0	0,0	43,5
2016									
I T	-7,1	-9,6	-0,4	-52,6	-7,2	0,6	0,2	-0,4	-33,0
II T	4,3	6,0	-0,3	63,3	31,5	-0,5	0,4	-0,4	7,9
III T	-5,6	-7,2	0,7	-50,9	-31,3	-0,8	-11,7	0,6	-1,0
Variaciones con respecto a igual periodo del año anterior en miles									
2001	83,4	52,4	45,3	7,5	-0,4	28,7	10,5	19,4	1,2
2002	89,7	58,1	39,1	10,8	8,1	29,4	11,4	19,1	1,1
2003	63,9	43,5	27,8	17,7	-2,0	17,8	5,9	13,2	1,3
2004	60,9	38,2	34,0	0,8	3,4	20,0	7,3	14,0	1,3
2005	101,8	75,0	75,0	-1,4	1,3	26,9	3,9	22,9	-0,1
2006	92,7	66,2	60,1	5,7	0,4	23,9	6,4	18,8	1,3
2008	72,7	86,9	73,4	7,4	6,1	24,8	7,3	16,7	-0,8
2009	84,9	58,0	49,9	11,3	-3,3	27,0	14,8	13,2	1,1
2010	10,2	17,2	4,3	13,8	-0,9	-7,1	-8,7	1,8	0,2
2011	29,8	19,6	15,3	0,9	3,4	10,2	5,3	5,5	0,6
2012	-16,5	-11,3	8,1	-16,9	-2,6	-5,2	-7,3	-1,1	-3,2
2013	3,9	0,2	-5,2	7,9	-2,5	3,7	-6,2	3,1	-6,7
2014	-8,1	-1,9	-0,1	-1,7	-0,1	-6,3	-14,9	9,0	0,4
2015	15,7	20,5	6,1	8,8	5,6	-4,7	-7,5	6,3	3,6
2014									
IV T	-13,6	-3,9	0,8	-5,2	0,6	-9,8	-17,5	10,1	2,4
2015									
I T	13,0	25,9	5,6	10,5	9,8	-12,9	-16,1	6,9	3,7
II T	10,9	12,2	2,6	4,2	5,4	-1,3	-4,2	6,2	3,3
III T	6,4	9,4	3,3	4,9	1,2	-3,1	-5,4	5,6	3,2
IV T	32,6	34,3	12,7	15,7	5,9	-1,7	-4,1	6,4	4,0
2016									
I T	-5,9	0,6	-3,5	5,9	-1,8	-6,5	-4,6	-0,9	1,0
II T	-2,4	1,3	-4,1	-2,6	8,0	-3,7	0,0	-2,9	0,8
III T	-11,7	-5,9	-1,5	-8,5	4,1	-5,8	-3,5	-1,9	0,4
Variaciones con respecto a igual periodo del año anterior en porcentajes									
2001	3,7	3,3	3,4	2,1	18,4	6,0	15,2	4,4	-14,5
2002	4,5	3,8	3,8	4,7	-3,2	6,2	23,1	4,5	8,7
2003	4,6	4,1	3,1	6,4	62,8	6,0	20,4	4,3	7,8
2004	3,1	2,9	2,2	9,9	-9,4	3,4	8,7	2,8	8,5
2005	2,9	2,5	2,6	0,4	18,0	3,7	10,0	2,9	8,0
2006	4,7	4,8	5,5	-0,7	6,0	4,8	4,9	4,6	-0,4
2007	4,1	4,0	4,2	2,9	1,5	4,1	7,6	3,6	7,1
2008	3,1	5,1	4,9	3,7	25,1	4,1	8,1	3,1	-3,9
2009	3,5	3,2	3,2	5,4	-10,9	4,3	15,1	2,4	5,7
2010	0,4	0,9	0,3	6,3	-3,4	-1,1	-7,7	0,3	0,9
2011	1,2	1,0	0,9	0,4	13,0	1,6	5,1	1,0	3,2
2012	-0,6	-0,6	0,5	-7,2	-8,7	-0,8	-6,7	-0,2	-15,7
2013	0,2	0,0	-0,3	3,6	-9,3	0,6	-6,1	0,5	-38,7
2014	-0,3	-0,1	0,0	-0,8	-0,4	-1,0	-15,5	1,6	3,5
2015	0,6	1,1	0,4	3,9	23,0	-0,7	-9,2	1,1	32,2
2014									
IV T	-0,5	-0,2	0,1	-1,5	2,1	-1,5	-18,3	1,8	18,3
2015									
I T	0,5	1,4	0,3	7,0	44,1	-1,9	-17,0	1,2	44,1
II T	0,4	0,6	0,2	1,5	20,6	-0,2	-5,4	1,1	33,2
III T	0,3	0,5	0,2	3,5	5,5	-0,5	-7,3	1,0	30,8
IV T	1,2	1,7	0,8	4,7	22,2	-0,3	-5,3	1,1	26,0
2016									
I T	-0,2	0,0	-0,2	3,7	-5,6	-1,0	-5,9	-0,2	8,0
II T	-0,1	0,1	-0,3	-0,9	25,2	-0,6	0,0	-0,5	5,8
III T	-0,5	-0,3	-0,1	-5,9	17,7	-0,9	-5,0	-0,3	2,7

*.- Los datos para los años 2000 a 2007 corresponden a Estimaciones retrospectivas 2000-2007 (Base 2008)

FUENTE: INE, Encuesta Trimestral de Coste Laboral

A-INF TRIM(7.4.COSTE SALARIAL COMP

Gráfico 36.- Variación interanual en % de los Costes Salariales y No Salariales

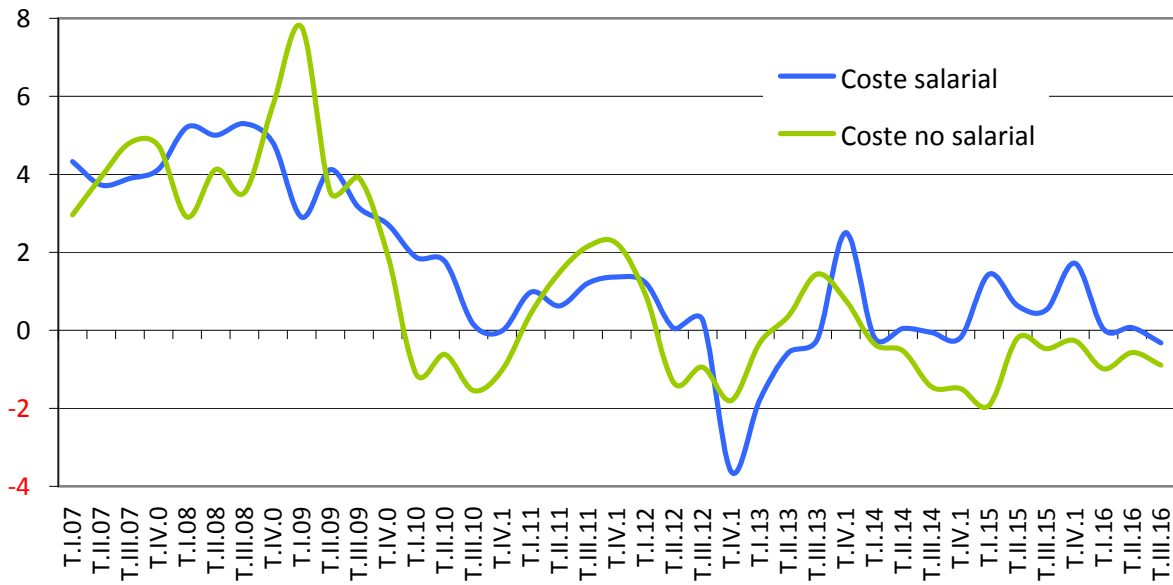

Fuente: INE, Encuesta Trimestral de Coste Laboral
 ESTADIST\COYUNTURA\7.4.COSTE SALARIAL COMP

7.5. EVOLUCIÓN SALARIAL SEGÚN EDAD, ESTUDIOS, SECTOR Y TIPO DE CONTRATO.

	2010		2011		2012		2013		2014	
	Total	% s/ el Salario bruto anual	Total	% s/ el Salario bruto anual	Total	% s/ el Salario bruto anual	Total	% s/ el Salario bruto anual	Total	% s/ el Salario bruto anual
Salario bruto anual	22.790,20	100,00	22.899,35	100,00	22.726,44	100,00	22.697,86	100,00	22.858,17	100,00
Menos de 20 años*	10.208,70	44,79	8.148,49	35,58	7.427,72	32,68	7.456,60	32,85	7.732,36	33,83
De 20 a 24 años	13.349,15	58,57	12.210,47	53,32	11.296,43	49,71	10.668,30	47,00	11.835,07	51,78
De 25 a 29 años	17.637,97	77,39	16.938,06	73,97	16.244,38	71,48	15.587,21	68,67	16.305,61	71,33
De 30 a 34 años	21.274,68	93,35	20.782,77	90,76	20.201,98	88,89	19.452,11	85,70	20.208,67	88,41
De 35 a 39 años	23.219,24	101,88	23.136,49	101,04	22.927,66	100,89	22.522,09	99,23	22.920,46	100,27
De 40 a 44 años	24.336,99	106,79	24.598,45	107,42	24.157,21	106,30	23.973,45	105,62	24.132,53	105,58
De 45 a 49 años	25.156,71	110,38	25.265,23	110,33	24.689,67	108,64	24.781,25	109,18	25.078,78	109,71
De 50 a 54 años	26.604,42	116,74	26.522,82	115,82	25.930,82	114,10	25.748,79	113,44	25.819,99	112,96
De 55 a 59 años	28.234,60	123,89	27.846,00	121,60	27.166,96	119,54	27.406,12	120,74	27.360,02	119,69
De 60 a 64 años	22.624,93	99,27	22.877,58	99,90	22.290,64	98,08	22.626,56	99,69	24.091,36	105,39
Sin estudios	15.479,21	67,92								
Primaria	17.064,08	74,87								
Secundarios I	17.727,22	77,78								
Secundarios II	22.691,68	99,57								
Form.Prof. (grado medio)	20.385,50	89,45								
Form.Prof. (grado superior)	23.676,49	103,89								
Universitarios o equivalente	29.104,17	127,70								
Licenciados, ingenier.sup. y doctorados	35.864,81	157,37								
Industria	25.376,58	111,35	25.871,95	112,98	26.122,44	114,94	26.639,19	117,36	26.997,40	118,11
Construcción	21.962,13	96,37	22.541,00	98,44	22.686,24	99,82	22.720,53	100,10	22.608,41	98,91
Servicios	22.331,91	97,99	22.314,79	97,45	22.039,60	96,98	21.920,19	96,57	22.077,07	96,58
Tiempo completo	25.944,66	113,84	25.970,86	113,41	26.095,51	114,82	26.345,72	116,07	26.965,35	117,97
Tiempo parcial	10.379,31	45,54	10.442,90	45,60	10.321,63	45,42	10.056,10	44,30	9.794,79	42,85
Indefinido	24.564,70	107,79	24.494,60	106,97	24.277,06	106,82	24.333,43	107,21	24.746,47	108,26
Duración determinada	16.693,71	73,25	16.463,14	71,89	15.893,55	69,93	15.433,14	67,99	15.680,55	68,60

* Dato no significativo.

FUENTE: INE. Encuesta Estructura Salarial.

A-INF TRIM\7.5.EVOLUCIÓN SALARIO BRUTO

Gráfico 37.- Evolución del salario bruto anual según edades

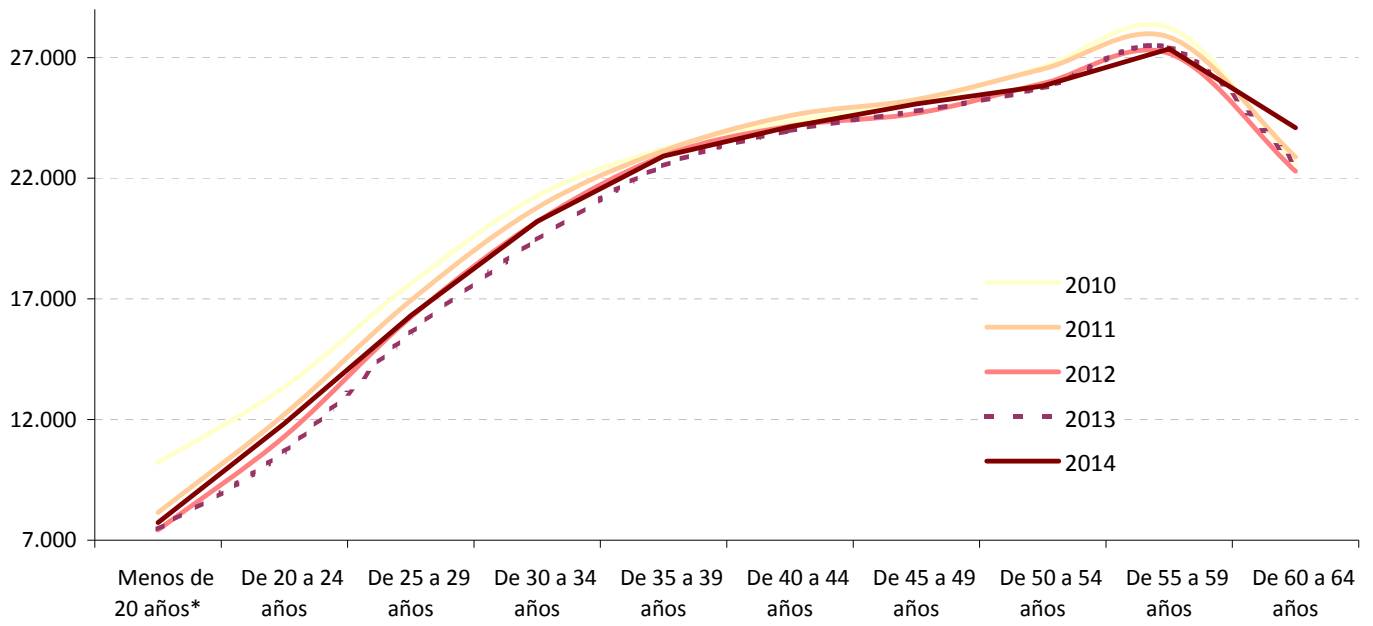

* Dato no significativo

FUENTE: INE. Encuesta Estructural Salarial.

A-INF TRIM\7.5.EVOLUCIÓN SALARIO BRUTO

7.6. DIFERENCIAS SALARIALES POR SEXO SEGÚN EDAD, SECTOR Y TIPO DE CONTRATO.

AÑO 2014

	TOTAL	VARONES	MUJERES	Diferencia salarial en % Mujeres/Varones
TOTAL	22.858,17	25.727,24	19.744,82	-23,25
Menos de 20 años*	7.732,36	9.060,68	6.577,38	-27,41
De 20 a 24 años	11.835,07	13.072,04	10.603,52	-18,88
De 25 a 29 años	16.305,61	17.634,95	15.019,71	-14,83
De 30 a 34 años	20.208,67	21.924,81	18.435,40	-15,92
De 35 a 39 años	22.920,46	25.392,10	20.324,74	-19,96
De 40 a 44 años	24.132,53	27.068,98	20.953,82	-22,59
De 45 a 49 años	25.078,78	28.787,48	21.101,20	-26,70
De 50 a 54 años	25.819,99	29.302,92	21.786,77	-25,65
De 55 a 59 años	27.360,02	31.451,87	22.482,92	-28,52
De 60 a 64 años	24.091,36	26.665,12	20.460,53	-23,27
De 65 y más años	23.854,21	31.005,29	15.756,77*	
Industria	26.997,40	28.558,83	22.412,77	-21,52
Construcción	22.608,41	22.783,00	21.483,17	-5,71
Servicios	22.077,07	25.198,57	19.477,50	-22,70
Tiempo completo	26.965,35	28.318,14	25.041,55	-11,57
Tiempo parcial	9.794,79	10.028,85	9.690,50	-3,37
Indefinido	24.746,47	27.999,69	21.147,36	-24,47
Duración determinada	15.680,55	16.691,14	14.661,47	-12,16

* Dato no significativo

FUENTE: INE. Encuesta de Estructura Salarial

A-INF TRIM\7.6SALARIO BRUTO

7.7. SALARIO BRUTO ANUAL POR COMUNIDADES AUTÓNOMAS Y EDADES 2014

	Todas las edades	Menos de 25 años	De 25 a 34 años	De 35 a 44 años	De 45 a 54 años	55 y más años
Total Nacional	22.858,17	11.560,18	18.680,42	23.503,84	25.420,53	26.137,13
Andalucía	20.784,42	*9.991,05	15.964,81	21.222,68	24.639,92	24.668,62
Aragón	22.095,79	*11.416,78	18.869,59	22.533,80	24.308,70	24.450,43
Asturias, Principado de	22.045,29	*11.135,28	17.707,53	22.232,57	24.307,51	24.796,32
Balears, Illes	21.322,08	*14.644,91	18.342,54	22.440,82	23.196,33	22.520,93
Canarias	19.436,48	*11.431,23	15.419,07	19.131,20	22.394,51	23.981,38
Cantabria	21.199,83	**	17.171,14	21.580,58	24.173,13	22.151,33
Castilla y León	20.524,83	*11.595,95	17.039,03	20.885,67	22.148,88	22.921,47
Castilla - La Mancha	20.644,88	*13.064,49	17.401,55	21.220,33	22.582,40	23.878,35
Cataluña	23.927,17	11.835,17	20.051,79	24.819,40	26.715,54	26.870,15
Comunitat Valenciana	20.639,58	*9.333,44	16.851,29	20.390,62	22.518,54	25.238,16
Extremadura	19.180,57	*9.226,83	16.467,88	18.817,99	20.724,62	24.655,06
Galicia	20.195,89	*11.539,3	16.311,59	20.342,08	22.360,79	23.483,49
Madrid, Comunidad de	26.570,35	11.958,12	21.556,97	28.583,22	29.286,64	29.454,46
Murcia, Región de	20.717,07	*10.137,84	17.282,66	20.665,43	23.085,31	25.812,50
Navarra, Comunidad Foral de	24.700,78	*14.604,65	21.516,54	25.455,26	26.720,00	26.068,89
País Vasco	27.786,57	*14.282,37	22.996,56	27.586,45	30.453,61	30.153,21
Rioja, La	21.954,10	*12.045,27	18.520,82	22.049,47	23.715,22	25.604,47
Ciudades de Ceuta y Melilla	23.791,12	**	*17.926,46	*23.617,19	*26.710,61	*28.855,09

* El número de observaciones muestrales está comprendido entre 100 y 500, por lo que la cifra está sujeta a gran variabilidad.

** No se facilita el dato correspondiente por ser el número de observaciones muestrales inferior a 100

FUENTE: INE. Encuesta de Estructura salarial

A-INF TRIM\7.7.SAL-BRUTO-CCAA

Gráfico 38 .- Evolución del salario bruto anual según ocupaciones, en 2014

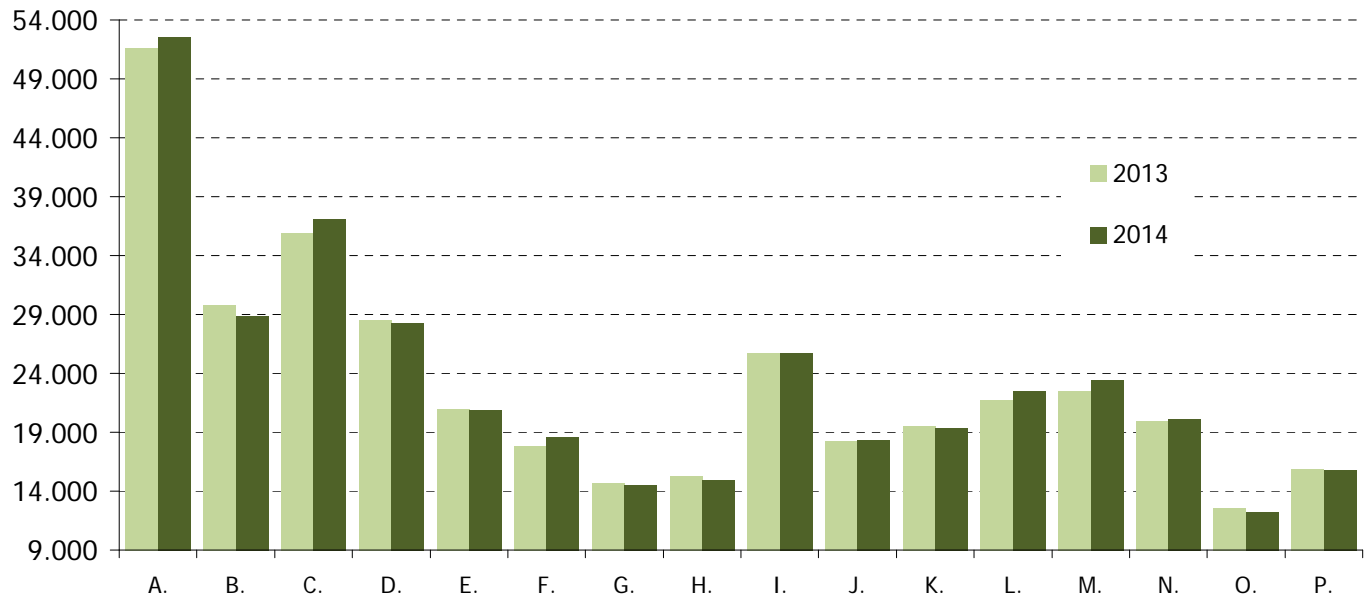

- A. Directores y gerentes
- B. Técnicos y profesionales científicos e intelectuales de la salud y la enseñanza
- C. Otros técnicos y profesionales científicos e intelectuales
- D. Técnicos, profesionales de apoyo
- E. Empleados de oficina que no atienden al público
- F. Empleados de oficina que atienden al público
- G. Trabajadores de los servicios de restauración y comercio
- H. Trabajadores de los servicios de salud y el cuidado de personas
- I. Trabajadores de los servicios de protección y seguridad
- J. Trabajadores cualificados en el sector agrícola, ganadero, forestal y pesquero
- K. Trabajadores cualificados de la construcción, excepto operadores de máquinas
- L. Trabajadores cualificados de las industrias manufactureras, excepto operadores de instalaciones y máquinas
- M. Operadores de instalaciones y maquinaria fijas, y montadores
- N. Conductores y operadores de maquinaria móvil
- O. Trabajadores no cualificados en servicios (excepto transportes)
- P. Peones de la agricultura, pesca, construcción, industrias manufactureras y transportes

FUENTE: INE. Encuesta Estructura Salarial.

A-INF TRIM7.5.bis.EVOLUCIÓN SALocupaciones

7.8.-Nº MEDIO HORAS HABITUALMENTE TRABAJADAS A LA SEMANA POR LOS OCUPADOS POR SEXO Y SITUACIÓN PROFESIONAL*

PERIODO	AMBOS SEXOS						VARONES						MUJERES					
	TOTAL	trabajad. por cuenta propia	ASALARIADOS			otra situación	TOTAL	trabajad. por cuenta propia	ASALARIADOS			otra situación	TOTAL	trabajad. por cuenta propia	ASALARIADOS			otra situación
			Total	Sector público	Sector privado				Total	Sector público	Sector privado				Total	Sector público	Sector privado	
Valores absolutos (horas)																		
1998	40,4	45,7	38,9	37,3	39,4	30,2	42,3	47,4	40,7	38,3	41,2	35,4	37,0	41,7	35,9	36,2	35,8	26,4
1999	40,3	45,7	38,8	37,2	39,3	37,9	42,2	47,4	40,5	38,2	41,1	41,3	36,9	41,6	35,9	36,1	35,8	31,7
2000	40,2	45,6	38,8	37,2	39,3	39,0	42,1	47,4	40,6	38,1	41,1	43,9	36,9	41,3	36,0	36,2	36,0	30,5
2001	40,1	45,5	38,8	36,9	39,2	36,8	42,0	47,2	40,5	37,9	41,1	39,8	36,8	41,3	35,9	35,9	35,9	31,0
2002	39,9	45,4	38,7	36,9	39,1	34,6	41,8	47,0	40,4	38,0	40,9	40,2	36,9	41,6	36,0	35,9	36,1	28,9
2003	39,7	45,0	38,6	36,8	39,0	36,5	41,7	46,7	40,4	37,8	40,9	39,7	36,6	41,2	35,9	35,7	35,9	31,9
2004	39,6	45,1	38,5	36,6	38,9	31,9	41,7	46,8	40,4	37,7	40,9	34,9	36,5	41,3	35,8	35,6	35,8	28,7
2005	39,5	44,6	38,5	36,3	38,9	36,6	42,1	47,0	40,9	37,4	41,5	38,9	35,7	39,3	35,1	35,2	35,1	33,5
2006	39,4	44,9	38,3	36,2	38,8	38,8	42,1	47,3	40,8	37,4	41,4	43,3	35,7	39,9	35,1	35,1	35,1	31,4
2007	39,4	44,9	38,3	36,2	38,7	40,7	41,9	47,1	40,7	37,3	41,3	47,2	35,8	40,3	35,1	35,2	35,1	27,3
2008	39,2	44,9	38,1	36,1	38,5	38,1	41,8	47,1	40,6	37,3	41,1	40,1	35,7	40,1	35,1	35,1	35,0	33,9
2009	38,9	45,3	37,7	36,2	38,1	37,7	41,6	47,4	40,2	37,4	40,8	40,3	35,5	41,2	34,8	35,2	34,6	30,8
2010	38,7	45,5	37,4	36,3	37,7	37,4	41,4	47,6	39,9	37,3	40,5	38,3	35,4	41,5	34,6	35,4	34,4	36,4
2011	38,5	45,5	37,2	36,3	37,4	37,6	41,1	47,5	39,7	37,4	40,2	40,0	35,2	41,5	34,4	35,7	34,0	36,0
2012	38,2	45,0	36,9	36,8	37,0	35,0	40,9	47,0	39,5	37,8	39,9	34,3	35,0	41,2	34,2	36,1	33,6	33,7
2013	38,1	45,3	36,7	37,0	36,6	37,8	40,8	47,2	39,2	37,9	39,5	35,7	34,9	41,7	33,9	36,3	33,2	38,0
2014	38,0	45,4	36,6	37,0	36,4	36,5	40,8	47,5	39,2	37,9	39,5	40,8	34,7	41,4	33,8	36,3	33,0	31,0
2015	37,9	45,1	36,6	36,8	36,5	35,4	40,6	47,2	39,1	37,7	39,4	35,6	34,7	40,9	33,9	36,1	33,2	35,0
2016	37,8	45,2	36,5	36,7	36,5	36,5	40,4	47,1	38,9	37,6	39,2	36,9	34,8	41,6	33,9	36,0	33,3	36,5
2014																		
IV Trim.	37,8	45,2	36,5	37,0	36,3	37,8	40,7	47,4	39,1	37,8	39,4	37,5	34,5	41,0	33,7	36,2	32,9	38,1
2015																		
I Trim.	37,7	44,9	36,4	36,8	36,3	34,9	40,5	47,2	39,0	37,7	39,3	32,1	34,4	40,4	33,6	36,0	32,9	39,1
II Trim.	37,8	45,1	36,5	36,8	36,5	37,9	40,6	47,3	39,1	37,7	39,4	36,6	34,6	40,8	33,8	36,1	33,1	39,5
III Trim.	38,1	45,2	36,8	37,0	36,8	33,5	40,6	47,2	39,1	37,7	39,4	38,0	35,0	41,3	34,2	36,3	33,6	27,4
IV Trim.	37,8	45,0	36,5	36,7	36,5	35,2	40,5	47,0	39,0	37,7	39,3	35,6	34,7	41,2	33,9	35,9	33,3	34,0
2016																		
I Trim.	37,7	44,9	36,4	36,6	36,3	36,9	40,3	47,0	38,8	37,6	39,0	36,6	34,6	41,0	33,8	35,8	33,2	38,0
II Trim.	37,7	45,2	36,5	36,7	36,4	30,7	40,3	47,0	38,9	37,6	39,1	30,3	34,7	41,9	33,8	35,9	33,2	31,1
III Trim.	38,0	45,4	36,7	36,8	36,7	37,3	40,4	47,1	39,0	37,6	39,3	36,8	35,2	42,1	34,3	36,2	33,7	37,8
IV Trim.	37,7	45,2	36,5	36,7	36,4	41,0	40,4	47,2	38,9	37,6	39,2	44,0	34,7	41,5	33,8	36,0	33,2	39,0
Variaciones con respecto al trimestre anterior																		
2015																		
IV Trim.	-0,3	-0,2	-0,3	-0,3	-0,3	1,7	-0,1	-0,2	-0,1	0,0	-0,1	-2,4	-0,3	-0,1	-0,3	-0,4	-0,3	6,6
2016																		
I Trim.	-0,1	-0,1	-0,1	-0,1	-0,2	1,7	-0,2	0,0	-0,2	-0,1	-0,3	1,0	-0,1	-0,2	-0,1	-0,1	-0,1	4,0
II Trim.	0,0	0,3	0,1	0,1	0,1	-6,2	0,0	0,0	0,1	0,0	0,1	-6,3	0,1	0,9	0,0	0,1	0,0	-6,9
III Trim.	0,3	0,2	0,2	0,1	0,3	6,6	0,1	0,1	0,1	0,0	0,2	6,5	0,5	0,2	0,5	0,3	0,5	6,7
IV Trim.	-0,3	-0,2	-0,2	-0,1	-0,3	3,7	0,0	0,1	-0,1	0,0	-0,1	7,2	-0,5	-0,6	-0,5	-0,2	-0,5	1,2
Variaciones con respecto a igual periodo del año anterior																		
2003	-0,2	-0,4	-0,1	-0,2	-0,1	1,9	-0,1	-0,4	0,0	-0,1	0,0	-0,5	-0,2	-0,5	-0,2	-0,2	-0,2	3,0
2004	-0,1	0,1	-0,1	-0,1	-0,1	-4,7	0,0	0,2	0,0	-0,2	0,0	-4,8	-0,1	0,2	-0,1	-0,1	-0,1	-3,2
2005	-0,1	-0,5	0,0	-0,4	0,0	4,8	0,4	0,2	0,5	-0,3	0,6	4,0	-0,8	-2,0	-0,6	-0,4	-0,7	4,8
2006	-0,1	0,3	-0,1	-0,1	-0,1	2,1	0,0	0,3	-0,1	-0,1	-0,1	4,4	0,0	0,6	0,0	-0,1	0,0	-2,1
2007	-0,1	0,0	-0,1	0,0	-0,1	2,0	-0,1	-0,2	-0,1	-0,1	-0,1	3,9	0,1	0,4	0,0	0,1	0,0	-4,1
2008	-0,2	0,0	-0,2	0,0	-0,2	-2,7	-0,1	0,0	-0,1	0,0	-0,2	-7,1	-0,1	-0,2	-0,1	-0,1	-0,1	6,6
2009	-0,3	0,5	-0,4	0,1	-0,4	-0,4	-0,2	0,3	-0,4	0,1	-0,3	0,2	-0,1	1,1	-0,3	0,0	-0,4	-3,1
2010	-0,1	0,2	-0,3	0,1	-0,3	-0,3	-0,2	0,2	-0,3	0,0	-0,3	-2,1	-0,1	0,3	-0,1	0,3	-0,3	5,6
2011	-0,2	-0,1	-0,3	0,0	-0,4	0,2	-0,2	0,0	-0,2	0,0	-0,3	1,7	-0,2	0,0	-0,2	0,2	-0,4	-0,4
2012	-0,3	-0,4	-0,3	0,5	-0,4	-2,6	-0,2	-0,5	-0,2	0,4	-0,3	-5,6	-0,2	-0,3	-0,3	0,4	-0,4	-2,3
2013	-0,2	0,3	-0,3	0,2	-0,4	2,9	-0,1	0,2	-0,3	0,1	-0,4	1,3	-0,1	0,4	-0,3	0,2	-0,4	4,3
2014	-0,1	0,1	-0,1	0,0	-0,1	-1,3	0,0	0,3	0,0	0,0	0,0	5,2	-0,2	-0,3	-0,1	0,0	-0,1	-7,0
2015	-0,1	-0,3	0,0	-0,2	0,1	-1,2	-0,3	-0,3	-0,2	-0,1	-0,2	-5,2	0,0	-0,5	0,1	-0,2	0,2	4,0
2016	-0,1	0,1	0,0	-0,1	-0,1	1,1	-0,2	-0,1	-0,1	-0,1	-0,2	1,3	0,1	0,7	0,0	-0,1	0,1	1,5
2014																		
IV Trim.	-0,2	-0,2	-0,1	0,1	-0,2	-1,6	-0,1	0,0	-0,1	-0,1	-0,1	-3,9	-0,3	-0,5	-0,1	0,1	-0,2	0,3
2015																		
I Trim.	-0,2	-0,2	-0,1	-0,2	-0,1	-6,7	-0,3	0,1	-0,3	-0,2	-0,3	-14,9	-0,2	-0,8	-0,1	-0,2	0,0	3,0
II Trim.	-0,1	-0,4	0,0	-0,1	0,2	3,8	-0,2	-0,4	0,0	-0,1	0,0	-6,8	0,1	-0,6	0,2	-0,1	0,2	19,9
III Trim.	-0,2	-0,6	0,0	-0,2	0,1	0,9	-0,3	-0,6	-0,2	-0,2	-0,2	2,7	0,0	-0,7	0,1	-0,2	0,2	-2,8
IV Trim.	0,0	-0,2	0,0	-0,3	0,2	-2,6	-0,2	-0,4	-0,1	-0,1	-0,1	-1,9	0,2	0,2	0,2	-0,3	0,4	-4,1
2016																		
I Trim.	0,0	0,0	0,0	-0,2	0,0	2,0	-0,2	-0,2	-0,2	-0,1	-0,3	4,5	0,2	0,6	0,2	-0,2	0,3	-1,1
II Trim.	-0,1	0,1	0,0	-0,1	-0,1	-7,2	-0,3	-0,3	-0,2	-0,1	-0,3	-6,3	0,1	1,1	0,0	-0,2	0,1	-8,4
III Trim.	-0,1	0,2	-0,1	-0,2	-0,1	3,8	-0,2	-0,1	-0,1	-0,1	-0,1	-1,2	0,2	0,8	0,1	-0,1	0,1	10,4
IV Trim.	-0,1	0,2	0,0	0,0	-0,1	5,8	-0,1	0,2	-0,1	-0,1	-0,1	8,4	0,0	0,3	-0,1	0,1	-0,1	5,0

(*) Los datos 2002/2013 corresponden a la serie revisada incorporando la nueva base poblacional de la EPA actualizada con las nuevas estimaciones de población y hogares derivadas del Censo de Población y Viviendas de 2011, en sustitución de la basada en el Censo 2001.

FUENTE: INE. EPA

8. LA PROTECCIÓN POR DESEMPLEO

8.1.- BENEFICIARIOS DE PRESTACIONES POR DESEMPLEO Y TASAS DE COBERTURA

PERIODO	BENEFICIARIOS DE PRESTACIONES							TASAS DE COBERTURA (3)	
	TOTAL SISTEMAS	SISTEMA GENERAL			RENTA ACTIVA DE INSERCIÓN	Nivel asistencial SUBSIDIO EVENTUALES AGRARIOS	Programa de Activación para el Empleo	Brutas (1)	Netas (2)
		Total	Prestaciones nivel contributivo	Subsidio nivel asistencial					
Valores del periodo									
En unidades									
1997	1.240.810	1.048.073	530.670	517.403	---	192.738		49,4	62,3
1998	1.130.056	928.462	462.294	466.168	---	201.594		49,1	61,9
1999	1.051.106	841.106	440.308	440.308	---	210.658		50,8	63,5
2000	1.042.665	814.529	446.678	367.851	3.966	224.170		52,5	64,7
2001	1.099.577	858.330	501.258	357.072	7.752	233.495		56,6	68,5
2002	1.195.392	919.994	565.902	354.092	50.777	224.621		59,9	71,6
2003	1.206.687	988.329	630.443	357.886	16.325	202.033		60,6	72,1
2004	1.262.392	1.025.888	663.154	362.734	39.253	197.251		63,7	75,2
2005	1.295.200	1.054.268	687.033	367.235	49.666	191.266		67,8	80,1
2006	1.330.432	1.094.223	720.384	373.839	51.346	184.863		72,6	86,2
2007	1.421.480	1.180.690	780.205	400.485	65.600	175.196		80,0	
2008	1.814.632	1.580.799	1.100.879	479.923	67.567	166.266			
2009	2.681.223	2.426.770	1.624.792	801.979	95.543	158.910			
2010	3.042.739	2.763.299	1.471.831	1.291.468	125.680	153.761		78,4	
2011	2.845.652	2.512.139	1.328.020	1.184.119	186.316	147.197		70,7	
2012	2.942.061	2.568.085	1.381.261	1.186.824	233.773	140.203		65,8	
2013	2.865.153	2.491.558	1.310.915	1.180.643	240.252	133.343		62,3	
2014	2.543.061	2.153.045	1.059.799	1.093.246	261.788	128.227		62,1	
2015	2.190.391	1.818.500	838.392	980.108	249.470	122.422	38.372	55,8	
2016	1.986.768	1.643.539	763.697	879.843	225.879	117.350	23.477	55,1	
2016									
Ene	2.166.578	1.817.460	847.006	970.454	231.091	118.027	24.389	55,7	
Feb	2.123.829	1.775.685	807.843	967.842	232.408	115.736	23.704	54,8	
Mar	2.029.784	1.684.427	745.847	938.580	230.784	114.573	25.315	53,3	
Abr	1.969.302	1.624.758	715.490	909.268	230.355	114.189	25.068	52,9	
May	1.910.452	1.566.662	689.131	877.531	229.124	114.666	25.554	52,9	
Jun	1.955.499	1.583.422	728.585	854.837	231.474	115.856	24.741	55,1	
Jul	2.003.995	1.635.995	811.050	821.945	224.716	118.545	24.339	57,7	
Ago	2.036.881	1.672.793	848.265	824.528	219.619	120.521	23.948	58,2	
Sep	1.904.689	1.541.536	715.518	826.018	220.032	121.077	22.044	54,2	
Oct	1.923.089	1.561.986	718.991	842.995	220.040	119.768	21.295	54,1	
Nov	1.990.843	1.626.910	756.558	870.352	223.859	119.311	20.763	55,7	
Dic	1.984.376	1.630.838	780.074	850.764	217.044	115.926	20.568	56,6	
2017	2.014.585	1.667.041	797.060	869.981	213.934	112.977	20.633	56,5	
Variaciones con respecto al mes anterior									
En unidades									
2016									
Ene	32.479	62.118	27.993	34.125	-2.777	-2.177		0,6	
Feb	-42.749	-41.775	-39.163	-2.612	1.317	-2.291		-1,0	
Mar	-94.045	-91.258	-61.996	-29.262	-1.624	-1.163		-1,5	
Abr	-60.482	-59.669	-30.357	-29.312	-429	-394		-0,4	
May	-58.850	-58.096	-26.359	-31.737	-1.211	-477		0,1	
Jun	45.041	16.760	39.454	-22.694	2.350	1.190	-813	2,2	
Jul	48.102	52.573	82.465	-29.892	-6.758	2.689	-402	2,6	
Ago	33.286	36.798	37.215	-417	-5.097	1.976	-391	0,5	
Sep	-132.192	-131.257	-132.747	1.490	413	556	-1.904	-4,0	
Oct	18.400	20.450	3.473	16.977	8	-1.309	-749	-0,1	
Nov	67.754	64.924	37.567	27.357	3.819	-457	-532	1,6	
Dic	-6.467	3.928	23.516	-19.588	-6.815	-3.385	-195	1,0	
2017	30.209	36.203	16.986	19.217	-3.110	-2.949	20.633	-0,1	
Variaciones con respecto a igual periodo del año anterior									
En unidades									
2001	56.912	43.801	54.580	-10.779	3.786	9.325			
2002	61.644	61.644	61.644	-2.980	43.225	18.714			
2003	11.295	68.335	64.541	3.794	-34.452	-22.584			
2004	55.705	37.559	32.711	4.848	22.928	-4.782			
2005	32.808	28.380	23.879	4.501	10.413	-5.985			
2006	35.232	39.955	33.351	6.604	1.680	-6.403			
2007	91.048	86.467	59.821	26.646	14.254	-9.673			
2008	393.152	400.109	320.674	79.435	1.967	-8.924			
2009	866.591	845.972	523.913	322.059	27.976	-7.356			
2010	361.516	336.528	-152.961	489.489	30.137	-5.149			
2011	-197.087	-251.160	-143.811	-107.349	60.636	-6.564			
2012	96.409	55.946	53.241	2.706	47.457	-6.994			
2013	-76.308	-76.527	-70.346	-6.181	6.479	-6.860			
2014	-322.089	-338.513	-251.116	-87.398	21.536	-5.115			
2015	-323.070	-324.547	-221.407	-113.406	-12.419	-5.806			
2016	-203.623	-174.960	-74.695	-100.265	-23.591	-5.072	-14.894		
2016									
Ene	-250.208	-218.682	-122.142	-96.540	-26.067	-5.459	24.389		
Feb	-240.308	-208.047	-111.299	-96.748	-28.156	-4.105	23.704		
Mar	-253.879	-216.278	-107.343	-108.935	-32.810	-4.791	25.315		
Abr	-198.866	-184.371	-88.634	-95.737	-30.540	-4.955	25.068		
May	-194.866	-161.141	-68.304	-92.837	-29.220	-4.505	25.554		
Jun	-204.904	-150.867	-54.523	-94.344	-22.984	-4.777	-28.926		
Jul	-225.143	-164.337	-61.811	-102.526	-23.110	-5.462	-32.234		
Ago	-227.334	-172.862	-66.093	-106.733	-23.528	-5.959	-25.021		
Sep	-197.927	-163.593	-55.950	-107.643	-19.296	-5.738	-9.300		
Oct	-218.609	-186.472	-65.604	-120.868	-19.701	-5.955	-6.481		
Nov	-171.613	-150.405	-55.703	-94.702	-11.503	-4.880	-4.825		
Dic	-149.723	-124.504	-38.939	-85.565	-16.824	-4.778	-4.117		
2017	-151.993	-150.419	-49.946	-100.473	-17.157	-5.050	-3.756		
Variaciones sobre igual periodo año anterior									
En porcentaje									
2001	5,5	5,4	12,2	-0,9	95,5	4,2		4,1	3,8
2002	8,7	7,2	12,9	-2,8	555,0	-3,8		3,9	3,1
2003	0,9	7,4	11,4	1,1	-47,8	-11,1		0,7	0,5
2004	4,6	3,8	5,2	1,4	140,4	-2,4		3,2	3,1
2005	2,6	2,8	3,6	1,2	26,5	-3,0		4,0	4,9
2006	2,7	3,8	4,9	1,8	3,4	-3,3		4,8	6,1
2007	27,8	7,9	8,3	7,1	27,8	-5,2		7,4	
2008	2,7	3,9	41,1	19,8	3,0	-5,1			
2009	47,8	53,5	47,6	67,1	41,4	-4,4			
2010	13,5	13,9	-9,4	61,0	31,5	-3,2			
2011	-6,5	-9,1	-9,8	-8,3	48,2	-4,3		-7,7	
2012	3,4	2,2	4,0	0,2	25,5	-4,8		-4,9	
2013	-2,6	-3,0	-5,1	-0,5	2,8	-4,9		-3,6	
2014	-11,2	-13,6	-19,2	-7,4	9,0	-3,8		-0,2	
2015	-13,9	-15,5	-20,9	-10,3	-4,7	-4,5		-6,3	
2016	-9,3	-9,6	-8,9	-10,2	-9,5	-4,1	-38,8		-0,7
2016									
Ene	-10,4	-10,7	-12,6	-9,0	-10,1	-4,4		-0,8	
Feb	-10,2	-10,5	-12,1	-9,1	-10,8	-3,4		-1,0	
Mar	-11,1	-11,4	-12,6	-10,4	-12,4	-4,0		-2,1	
Abr	-10,0	-10,2	-11,0	-9,5	-11,7	-4,2		-2,0	
May	-9,3	-9,3	-9,0	-9,6	-11,3	-3,8		-1,6	
Jun	-9,5	-8,6	-7,0	-9,9	-8,8	-4,0	-53,9	-0,6	
Jul	-10,1	-9,1	-7,1	-11,1	-9,3	-4,4	-57,0	-0,8	
Ago	-10,0	-9,4	-7,2	-11,5	-9,7	-4,7	-51,1	-0,7	
Sep	-9,4	-9,6	-11,5	-8,1	-11,5	-4,5	-29,7	-0,3	
Oct	-10,2	-10,7	-8,4	-12,5	-8,2	-4,7	-23,3	-0,3	
Nov	-7,9	-8,5	-6,9	-9,8	-4,9	-3,9	-18,9	0,4	
Dic	-7,0	-7,1	-4,8	-9,1	-7,2	-3,6	-16,7	1,4	
2017	-7,0	-8,3	-5,9	-10,4	-7,4	-4,3	100,0	0,8	

(1).- Beneficiarios de prestaciones del sistema general y de renta activa de inserción / Paro registrado total x 100

(2).- Beneficiarios de prestaciones del sistema gnral. y de rent. act. de inserción, excluidos agrícolas hijos / Paro registrado no agrario x 100

(3) A partir de 2010 se aplica esta nueva fórmula para la obtención de la Cobertura del Sistema de Protección por desempleo
 Total beneficiarios de prestaciones por desempleo (incluido Benef. de subsidio eventuales agrarios) / Paro registrado SISPE con experiencia laboral + Benef. de subsidio eventuales agrarios x 100

FUENTE: Servicio Público de Empleo Estatal. Informe resumen de Prestaciones por Desempleo.
 A-INF TRIM\8.1.BEDESME