

INFORME TRIMESTRAL

**DE ANÁLISIS DEL
MERCADO DE TRABAJO**

Número 122 Septiembre 2017

SUBSECRETARÍA DE EMPLEO Y SEGURIDAD SOCIAL





2017

Documento elaborado por:

Ministerio de Empleo y Seguridad Social

Subsecretaría de Empleo y Seguridad Social

Dirección General de Estadística y Análisis Sociolaboral

La publicación está disponible en Internet, en el apartado *Estudios e Informes de Análisis del Mercado de Trabajo* en la dirección www.meyss.es

NIPO: 270-15-056-1

ÍNDICE

1. PRESENTACIÓN	5
2. RESUMEN DEL SEGUNDO TRIMESTRE DE 2017	7
3. ANÁLISIS	10
3.1. CONTEXTO GENERAL DEL MERCADO DE TRABAJO	10
3.2. LA POBLACIÓN ACTIVA	17
3.3. LA POBLACIÓN OCUPADA	20
3.4. EL DESEMPLEO	28
3.5. LA POBLACIÓN INACTIVA DESANIMADA	35
3.6. LOS TRABAJADORES EXTRANJEROS	37
3.7. SALARIOS Y JORNADA DE TRABAJO	39
Recuadro 1. El Índice de Precios del Trabajo	42
3.8. LA PROTECCIÓN POR DESEMPLEO	47

TABLAS Y GRÁFICOS	50
1. El mercado de trabajo en el contexto de la Unión Europea	51
UE-1. Balance del mercado de trabajo (15-64 años)	
UE-2 Tasas de actividad, empleo y paro (15-64 años)	
Gráfico UE-1 Tasas de actividad empleo y paro (15-64 años)	
UE-3. Tasas de actividad, empleo y paro (15-24 años)	
Gráfico UE-2. Tasas de actividad, empleo y paro (15-24 años)	
UE-4. Tasa de jóvenes sin empleo que no siguen en formación (15-24 años)	
Gráfico UE-3 Tasa de jóvenes sin empleo que no siguen en formación (15-24 años)	
UE-5. Tasas de actividad, empleo y paro (55-64 años)	
Gráfico UE-4. Tasas de actividad , empleo y paro (55-64 años)	
UE-6. PLD “Más de un año en paro” (15-64)	
UE-7. PLD “Más de un año en paro”	
UE-8. Coste laboral Unitario	
Gráfico UE-5 Coste Laboral Unitario	
UE-9. Coste Laboral	
Gráfico UE-6 Coste Laboral	
1.1. Datos básicos de la economía	
Gráfico EC-1. Datos básicos de la economía	
1.2. Principales magnitudes del mercado de trabajo según diferentes fuentes estadísticas	
Gráfico 1. Evolución principales variables del mercado de trabajo	
Gráfico 2. Afiliados a la seguridad social	
Gráfico 3. Evolución de las nuevas contrataciones registradas.	
Gráfico 4. Evolución del paro registrado	
Gráfico 4 bis. Evolución del paro registrado	
1.3. Evolución principales variables del mercado de trabajo por sexo	
2. La población activa	76
2. Activos por sexo y edades	
2.1. Activos por edades y sexo	
2.2. Tasas de actividad por edades y sexo	
Gráfico 5. Tasas de actividad según sexos	
2.3. Activos y tasas de actividad de jóvenes y adultos según sexo	
2.3 bis. Activos y tasas de actividad de jóvenes y adultos según sexo	
Gráfico 6. Tasas de actividad de jóvenes hasta 24 años y adultos	
2.4. Activos según nivel de estudios y sexo	
Gráfico 7. Tasas de actividad por nivel de estudios	
2.5. Población activa por comunidades autónomas	
2.6. Tasas de actividad por comunidades autónomas y sexos (16 a 64 años)	
Gráfico 8. Tasa de actividad por comunidades Autónomas.	
3. La población ocupada	89
3. Ocupados por sexo y edades	
3.1. Ocupados por edades y sexo	
Gráfico 9. Ocupados según sexo	
3.2. Tasas de ocupación por edades y sexo	
Gráfico 10. Tasas de ocupación según sexo	
3.3. Ocupados y tasas de ocupación de jóvenes y adultos según sexo	
3.3 bis. Ocupados y tasas de ocupación de jóvenes y adultos según sexo	
Gráfico 11. Tasas de ocupación de jóvenes y adultos	
3.4. Ocupados según nivel de estudios y sexo CNED 2000	
Gráfico 12. Tasa de ocupación según nivel de estudios	
3.5. Ocupados por sectores de actividad	

- Gráfico 13. Ocupados según sector de actividad
- 3.6. Ocupados según secciones de actividad. CNAE 93
- 3.7. Ocupados por situación profesional
 - Gráfico 14. Ocupados según situación profesional
 - Gráfico 14.1. Asalariados en el sector público
 - Gráfico 14. 2 No asalariados por situación profesional
- 3.8. Afiliados a la seguridad social según dependencia laboral
- 3.9. Asalariados según duración del contrato y sexo
 - Gráfico 15. Asalariados según duración del contrato
- 3.10. Asalariados según tipo de jornada y sexo
 - Gráfico 16. Asalariados según tipo de jornada
- 3.11. Proporción de asalariados según duración del contrato y tipo de jornada, por sexo
 - Gráfico 17. Tasa de temporalidad por sexos
- 3.12. Efectivos laborales según duración del contrato y tipo de jornada
- 3.13. Contratos registrados según duración del contrato y tipo de jornada
 - Gráfico 18. Nuevas contrataciones según duración
 - Gráfico 18 bis Tasa de contratación indefinida
- 3.14. Contratos registrados según sexo por duración, tipo de jornada y modalidad de contrato
 - Gráfico 19. Nuevas contrataciones según modalidad
 - Gráfico 20. Tipo de contratación según sexos
 - Gráfico 21. Evolución de las nuevas contrataciones según modalidad
- 3.15. Efectivos laborales según sexo y tamaño del centro
- 3.16. Efectivos laborales según duración del contrato y tamaño del centro
- 3.17. Efectivos laborales según tipo de jornada y tamaño del centro
- 3.18. Proporción de efectivos laborales según duración del contrato y tipo de jornada, por tamaño del centro
 - Gráfico 22. Tasa de temporalidad según tamaño del centro
- 3.19. Empresas inscritas en la seguridad social y trabajadores de las mismas, según tamaño
- 3.20. Población ocupada por Comunidades Autónomas
- 3.21. Tasas de ocupación por Comunidades Autónomas y sexos (16 a 64 años)
 - Gráfico 23. Tasas de ocupación por Comunidades Autónomas (16 a 64 años)

4. El desempleo

- 4. Parados por sexo y edades
 - 4.1. Parados por edades y sexo
 - Gráfico 24. Parados según sexo
 - 4.2. Tasas de paro por edades y sexo
 - Gráfico 25. Tasas de paro por sexo
 - 4.3. Parados y tasas de paro de jóvenes y adultos según sexo
 - 4.3 bis. Parados y tasas de paro de jóvenes y adultos según sexo
 - Gráfico 26. Tasas de paro de jóvenes hasta 24 años y adultos
 - 4.4. Paro registrado según sexo y edad
 - 4.5. Parados según nivel de estudios y sexo CNED-2000
 - Gráfico 27. Tasas de paro según nivel de estudios
 - 4.6. Parados por sectores de procedencia
 - Gráfico 28. Parados por sectores de actividad (CNAE 93 hasta 2007 y CNAE 09 desde 2008)
 - 4.7. Paro registrado según sectores de actividad
 - 4.8. Parados con más de 1 año de búsqueda de empleo y hogares donde todos los activos está parados u ocupados
 - Gráfico 29. Incidencia del PLDs “Por tiempo de búsqueda de empleo”/Total paro, por edad

4.9.. Parados con más de un año de búsqueda de empleo) según sus características principales

4.10. Población parada por comunidades autónomas

4.11. Tasas de paro por comunidades autónomas y sexos.

Gráfico 31. Tasas de paro por comunidades autónomas.

5. La población inactiva desanimada

152

5. Inactivos que no buscan empleo por creer que no lo encontrarán

Gráfico 32. Inactivos que no buscan empleo por creer que no lo encontrarán

6. Los trabajadores extranjeros

155

6.1. Balance del mercado de trabajo "extranjeros" por sexo

Gráfico 33. Balance del mercado de trabajo "extranjeros" por sexo

6.2. Activos "extranjeros" por edades y sexo

6.3. Tasas de actividad "extranjeros" por edades y sexo

Gráfico 34. Tasas de actividad, empleo y paro extranjeros

6.4. Activos "extranjeros" según nivel de estudios y sexo

6.5. Ocupados "extranjeros" por edades y sexo

6.6. Tasas de ocupación "extranjeros" por edades y sexo

6.7. Ocupados "extranjeros" según nivel de estudios y sexo

6.7 bis. Ocupados "extranjeros" según nivel de estudios y sexo

6.8. Ocupados "extranjeros" por sectores de actividad

6.9. Ocupados "extranjeros" por tiempo de residencia en España

6.10. Parados "extranjeros" por edades y sexo

6.11. Tasas de paro "extranjeros" por edades y sexo

6.12. Parados "extranjeros" según nivel de estudios y sexo

6.13. Tasas de actividad por Comunidades Autónomas y sexo "extranjeros"

6.14. Tasas de empleo por Comunidades Autónomas y sexo "extranjeros"

6.15. Tasas de paro por Comunidades Autónomas y sexo "extranjeros"

7. Salarios y jornada de trabajo

173

7.1. Incremento salarial en convenios colectivos

Gráfico 35. Incremento salarial pactado y revisado

7.2. Incremento salarial revisado por ámbito funcional e institucional.

7.3. Incremento salarial revisado por sectores y salario mínimo interprofesional

7.4. Coste laboral por componentes

7.4.bis. Coste Laboral por sectores

Gráfico 36. Variación interanual en % de los costes salariales y no salariales

7.5. Evolución salarial según edad, sector y tipo de contrato

Gráfico 37. Evolución del salario bruto anual según edades

7.6. Diferencias salariales por sexo según edad, sector y tipo de contrato año 2014

7.7. Salario bruto anual por comunidades autónomas y edades 2014

Gráfico 38. Evolución del salario bruto anual según ocupaciones en 2014.

7.8. Nº medio horas habitualmente trabajadas a la semana por los ocupados por sexo y situación profesional

8. La protección por desempleo

187

8.1. Beneficiarios de prestaciones por desempleo y tasas de cobertura

1. PRESENTACIÓN

El número 122 del *Informe Trimestral de Análisis del Mercado de Trabajo* ofrece información de las principales variables del mercado de trabajo, enmarcadas en un análisis de las tendencias más recientes.

El análisis se realiza a partir de las principales estadísticas laborales y se centra en los **últimos datos disponibles** en el trimestre de referencia, con objeto de reflejar la situación más reciente de las principales tendencias del mercado de trabajo. Se acompaña de tablas estadísticas con información desde 1995 sobre los aspectos de mayor relevancia del mercado de trabajo. En la mayoría de los casos, se incluyen gráficos relativos a los datos más significativos.

El Informe se estructura **en ocho apartados**. En el primero se relacionan las principales variables del mercado de trabajo en España con el contexto de la UE. En los siguientes apartados se analizan las principales variables del mercado de trabajo, en particular la población activa, ocupada y en desempleo y la población inactiva “desanimada”, así como aquéllas cuestiones relacionadas con los salarios y la jornada de trabajo y se completa con información sobre la protección de los trabajadores en desempleo.

Este número incluye, dentro del apartado 3.7, un **recuadro** sobre la evolución anual de los salarios a partir del Índice de Precios del Trabajo, del INE.

La información presentada procede fundamentalmente de las siguientes **fuentes**:

- La *Encuesta de Población Activa* del Instituto Nacional de Estadística, de periodicidad trimestral, con los datos de la serie revisada de la EPA 2002/2013, que incorpora la nueva base poblacional derivada del Censo de Población y Viviendas de 2011.
- La *Estadística de Flujos de la Población Activa*. Esta estadística recoge los movimientos entre dos trimestres consecutivos entre las situaciones de ocupación, paro e inactividad en términos brutos, información más amplia que la que se venía ofreciendo desde 1987, la cual se refería simplemente a

la variación trimestral neta, en términos de probabilidades de transición entre dos situaciones laborales.

- Cifras mensuales de *Paro Registrado* y *Contratación* registradas en los Servicios Públicos de Empleo, así como de *Trabajadores Afiliados* a la Seguridad Social y *Empresas Inscritas*, ambas del *Ministerio de Empleo y Seguridad Social (MEYSS)*.
- Datos de la evolución de los salarios de la *Estadística de Convenios Colectivos de Trabajo*, del MEYSS y de la *Encuesta Trimestral de Coste Laboral* y la *Encuesta Anual de Estructura Salarial* del INE.
- *Encuesta Anual Laboral 2015*, de periodicidad anual, con información relevante sobre el comportamiento de las empresas en materia laboral, que viene a sustituir a la *Encuesta de Coyuntura Laboral*, que hasta 2012 se elaboraba trimestralmente y a partir de 2013 se elabora anualmente.

Este Informe se centra en el análisis de las principales estadísticas del mercado de trabajo relativas al segundo trimestre de 2017 y ha sido realizado con la información disponible a 9 de octubre de 2017.

2. RESUMEN DEL SEGUNDO TRIMESTRE DE 2017

Avanzado el año 2017 la economía mantiene ritmos elevados de crecimiento y creación de empleo, sensiblemente más altos que los presentados en el entorno europeo.

En el **segundo trimestre de 2017** se acumulan dieciséis trimestres consecutivos de crecimiento del PIB, a ritmos elevados. El mercado de trabajo muestra un comportamiento dinámico: desde el inicio de la recuperación en 2014 se han creado alrededor de un millón y medio de empleos y el paro se ha reducido en un millón setecientas mil personas, mientras que la población activa ha descendido en unas doscientas cincuenta mil personas.

El incremento trimestral del PIB alcanzó en el segundo trimestre de 2017 el 0,9%, una décima más que en el trimestre anterior, de acuerdo con los datos de la *Contabilidad Nacional Trimestral* del INE. En términos interanuales alcanza el 3,1%, frente al 3% en el primer trimestre.

La economía y el empleo mantienen crecimientos anuales entorno al 3%

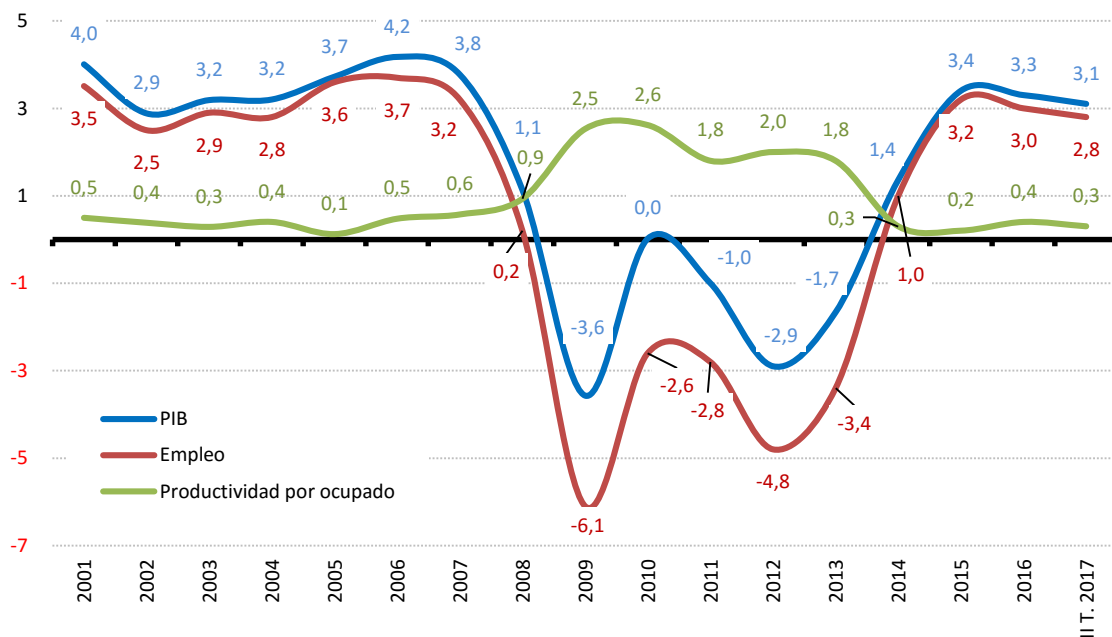

FUENTE: INE

El empleo, expresado en puestos de trabajo equivalente a tiempo completo según los datos de la *Contabilidad Nacional Trimestral* del segundo trimestre de 2017, habría aumentado en términos interanuales un 2,8%, lo que habría supuesto la creación de cuatrocientos ochenta mil empleos en el último año, al mismo ritmo que el mostrado por la Encuesta de Población Activa. Este incremento del empleo ha ido acompañado de un pequeño avance de la productividad aparente del factor trabajo, que aumenta un 0,3%, y de una caída de los costes laborales unitarios nominales. Éstos descienden cuatro décimas y se sitúan siete décimas por debajo del deflactor implícito de la economía, en un marco de inflación positiva a partir de septiembre de 2016, tras diez meses de caída continuada.

En el segundo trimestre de 2017, la **Encuesta de Población Activa** muestra una evolución favorable del empleo y el paro.

Con datos anuales, se refuerza la tendencia hacia la creación de empleo y el descenso del paro: en el último año se han creado 512.300 empleos y el paro se ha reducido en 660.400 personas. Un año antes, se habían creado 434.500 empleos y el paro se reducía en 574.000 personas, en un marco de descenso de la población activa.

Los **aspectos** más relevantes a destacar en los datos de la EPA del **segundo trimestre de 2017** son los siguientes:

- Trimestralmente **el empleo aumenta en 375.000** personas, se sitúa en 18.813.300, **el paro desciende en 340.700** personas, hasta las 3.914.300, y 34.300 personas se incorporan a la **población activa**, que sube a 22.727.600 activos.
- En términos **desestacionalizados**, la evolución ha sido también favorable: el **empleo aumenta** un 0,85%, más que en el trimestre anterior (0,73%), y el **paro desciende** un 5,08%, acumulando cuatro años de descensos consecutivos.

- En **cifras anuales, se consolida la tendencia** hacia la **creación de empleo**: el empleo **aumenta en 512.300 personas**, un 2,8%, a un ritmo superior al del trimestre anterior (2,3%).
- **El paro** registra un **descenso intenso** con **660.400** parados menos, se reduce un -14,4%, superando ampliamente los ritmos alcanzados desde el inicio de la recuperación.
- **Territorialmente**, el empleo aumenta en dieciséis Comunidades Autónomas y el paro desciende en quince. En términos anuales el empleo aumenta y el paro desciende en todas ellas. Los comportamientos más favorables los presentan Andalucía, Cataluña y Madrid.
- En el último año, aumenta el **flujo** de entrada a la ocupación, entran 1.436.600 personas, 142.100 personas más que en el segundo trimestre de 2016, y apenas varían los flujos de salida, lo hacen 998.700 personas, 5.600 más que hace un año. Paralelamente, aumenta el flujo de salida del paro, lo hacen 1.671.800 personas, 90.400 más que hace un año, y desciende el flujo de entrada al paro, lo hacen 1.327.900 personas, 55.100 menos.
- Aumenta el número total de hogares, supera los 18,5 millones de hogares, aumentan los hogares con todos sus activos ocupados en 269.200, hasta 10.101.200 hogares. Paralelamente, descienden los **hogares** con todos sus miembros activos en paro, en 117.100, para situarse en 1.277.600, el nivel más bajo desde 2009.

3. ANÁLISIS

3.1. CONTEXTO GENERAL DEL MERCADO DE TRABAJO

El mercado de trabajo en la **Unión Europea** en 2016 y primera mitad de 2017 ha presentado un comportamiento favorable.

De acuerdo con los datos de las Cuentas Nacionales, durante el segundo trimestre de 2017 se ha acelerado el ritmo de creación de empleo, acorde con la evolución más favorable del PIB. Trimestralmente, el **empleo** en la Zona euro y en la UE-28 creció un 0,4%, mientras que anualmente aumentó un 1,6% en la eurozona y un 1,5% en la UE-28, con 235,4 millones de personas ocupadas, la cifra más alta de la serie histórica, de los que 155,6 millones corresponden a la Zona euro. España vuelve a encontrarse entre los países donde ha aumentado más intensamente el empleo en el último año, un 2,8%, después de Irlanda, Portugal y Luxemburgo, en los que aumentó más de un 3%.

Los datos de la *Encuesta Europea de Fuerzas de Trabajo*, relativos al segundo trimestre de 2017, muestran un comportamiento favorable, a la vez que en términos anuales se mantiene la tendencia positiva observada desde 2014, acumulando incrementos sucesivos de la ocupación y descensos continuados del paro. Se observa un comportamiento estacional a lo largo del año, de forma que la evolución viene siendo más favorable en los trimestres centrales del año y peor en los trimestres extremos, al inicio y al término del año.

En el segundo trimestre de 2017, para el conjunto de la Unión Europea, el empleo aumentó en más de tres millones de personas y el paro descendió en un millón seiscientas mil personas, a la vez que la población activa aumentó en un millón y medio de activos. En términos interanuales, en el segundo trimestre se han creado 3.204.000 empleos adicionales y el paro ha descendido en 2.272.700 personas, incorporándose 931.300 personas al mercado de trabajo. En los dos últimos años,

en 2015 y 2016, se han creado más de cinco millones y medio de empleos y el paro ha descendido en casi cuatro millones de personas en el conjunto de la UE.

La estimación de Eurostat referida a agosto de 2017 sitúa la tasa de **paro** armonizada en la Zona euro en el 9,1% y en la UE-28 en el 7,6%, la más baja desde noviembre de 2008, con 18,8 millones de personas en paro. La tasa de paro acumula caídas sucesivas desde el segundo trimestre de 2013: en el último año el paro ha descendido en 1,9 millones de personas. España es, después de Grecia, el país que presenta la tasa de paro más alta, 17,1%, frente a Chequia y Alemania, con una tasa de paro por debajo del 4%, seguida de Holanda, con la tasa de paro en el entorno del 4,5%. En un nivel intermedio se mantienen Francia y Portugal, con una tasa por debajo del 10%, y del 11,2% en Italia. España es el país donde más ha descendido la tasa de paro desde finales de 2014, con unos niveles de partida significativamente más altos.

La tasa de paro joven ha descendido también en agosto, al 18,9% en la Zona euro y al 16,7% en la UE-28, presentando la tasa de paro juvenil más baja Alemania, 6,4%, y la más alta Grecia 43,3%, seguida de España, 38,7%, e Italia (35,1%). El número total de jóvenes en paro asciende a 3,8 millones, de los que 2,7 millones corresponden a la Zona euro.

En cuanto a la **actividad económica**, en el segundo trimestre de 2017 se estima que el **PIB** aumentó un 0,6% en la Zona euro y un 0,7% en la UE-28 impulsado, de nuevo, por España, junto con Suecia y alguno de los antiguos países del Este, hasta acumular un incremento interanual del 2,3% y del 2,4%, respectivamente.

Las **Previsiones de Primavera 2017** de la Comisión de la UE para los dos próximos años, a la espera de que se publiquen en noviembre las Previsiones de Otoño, revisaron ligeramente al alza las perspectivas de crecimiento para la UE, en un marco de incertidumbre. Se estimaba para la Zona euro un crecimiento del 1,7% en 2017 y del 1,8% en 2018, acompañado de un crecimiento lento del empleo, del 1,2% y del 1,1%, respectivamente, junto con una tasa de paro en el entorno del 9%.

Para **España** las previsiones de la Comisión eran más favorables que para el conjunto de la UE, en la misma línea que las formuladas en Invierno: se preveía un crecimiento del 2,8% en 2017 y del 2,4% en 2018, junto con un incremento del empleo del 2,3% en 2017 y del 2,1% en 2018, junto con una caída de la tasa de paro por debajo del 16% en 2018.

Las previsiones económicas de los diversos servicios de estudios nacionales sobre la evolución de la economía española en el corto plazo han vuelto a ser revisadas al alza para 2017 y 2018, al igual que sucedió en 2016, a la vez que son algo más favorables que las formuladas por la UE y la OCDE.

Las últimas previsiones del Ministerio de Economía y Competitividad formuladas para la economía española, el pasado 3 de julio, prevén para el año 2017 un crecimiento del PIB a una tasa del 3,0% y del 2,8% para el empleo y algo más moderadas para el año 2018, estimando crecimientos del 2,6%, con la tasa de paro en el entorno del 15% al término del año 2018. En el medio plazo, se prevé que el empleo seguirá creciendo a un ritmo elevado, hasta alcanzar los 20 millones de ocupados y que la tasa de paro baje al entorno del 11% en 2020.

En cuanto a la evolución de las **principales variables del mercado de trabajo** en el segundo trimestre de 2017 en España, se observa un comportamiento estacional, en línea con el presentado a nivel medio del conjunto de la UE. De acuerdo con la *Encuesta Europea de Fuerzas de Trabajo*, en el segundo trimestre de 2017 se crearon 365.800 empleos y el paro descendió en 339.300 personas.

En términos anuales, España ha vuelto a acumular casi quinientos mil empleos adicionales, más de la cuarta del empleo generado en la Zona euro en el último año, donde se han creado un millón ochocientos mil empleos. Asimismo acumula seiscientos sesenta mil parados menos, el 40% de la caída del paro registrada en la Eurozona. Esta tendencia se viene observando desde 2014, con el inicio de la recuperación económica, frente a los años centrales de la crisis en los que España venía concentrando una parte significativa del incremento del paro en la UE.

La **participación** de la población en el mercado de trabajo en España se ha mantenido desde 2005 por encima de la participación media en la Unión Europea. En el segundo trimestre de 2017, la tasa de actividad para la población de 15 a 64 años en España se sitúa en el 73,9%, frente al 73% en la UE-19.

La tasa de actividad en España se mantiene por encima de la de la UE con tendencia a la baja

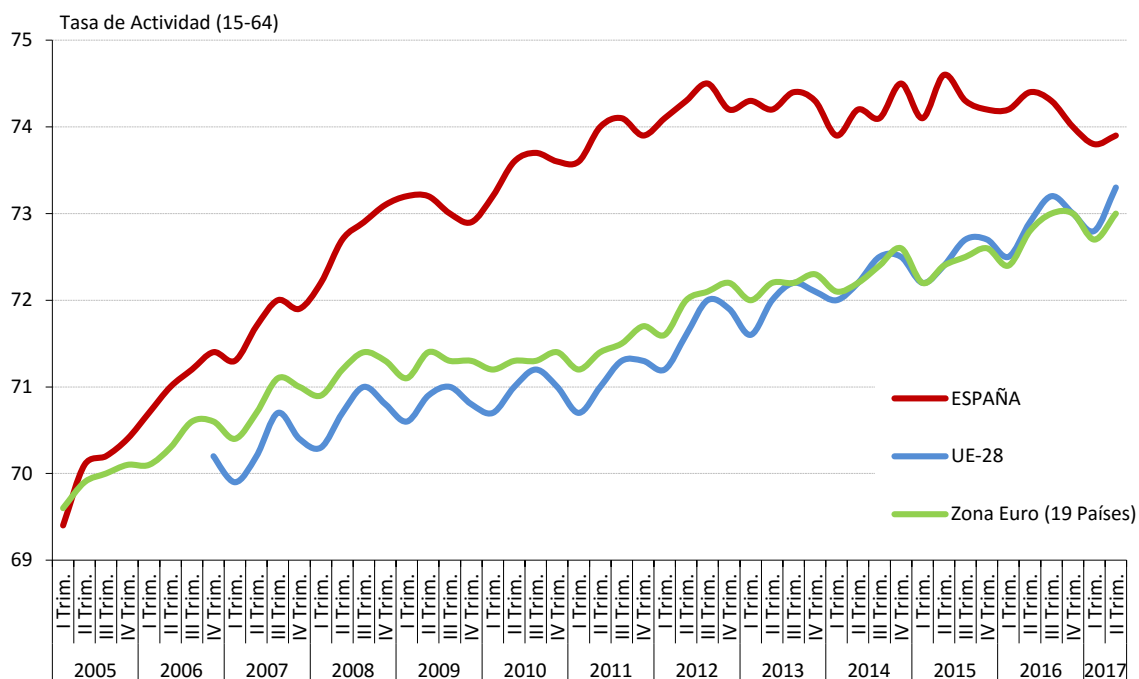

FUENTE: EUROSTAT

La **tasa de empleo** en España, por el contrario, se mantiene algo más de cinco puntos por debajo de la presentada en la UE-19, en el 61,1% frente a 66,3%, aunque en el último año acumula 1,7 puntos porcentuales de aumento, mientras que en la UE-19 aumentó nueve décimas. Es en la tasa de paro dónde las diferencias son más marcadas y persistentes, de forma que la tasa de paro en España casi duplica la media de la Eurozona: 17,3% frente a 9,1%, si bien en el último año acumula un descenso mayor, de 2,8 puntos frente a 1,1 puntos en la UE-19. Desde el inicio de la recuperación en España desciende a mayor ritmo.

La tasa de paro en España y en la UE desciende

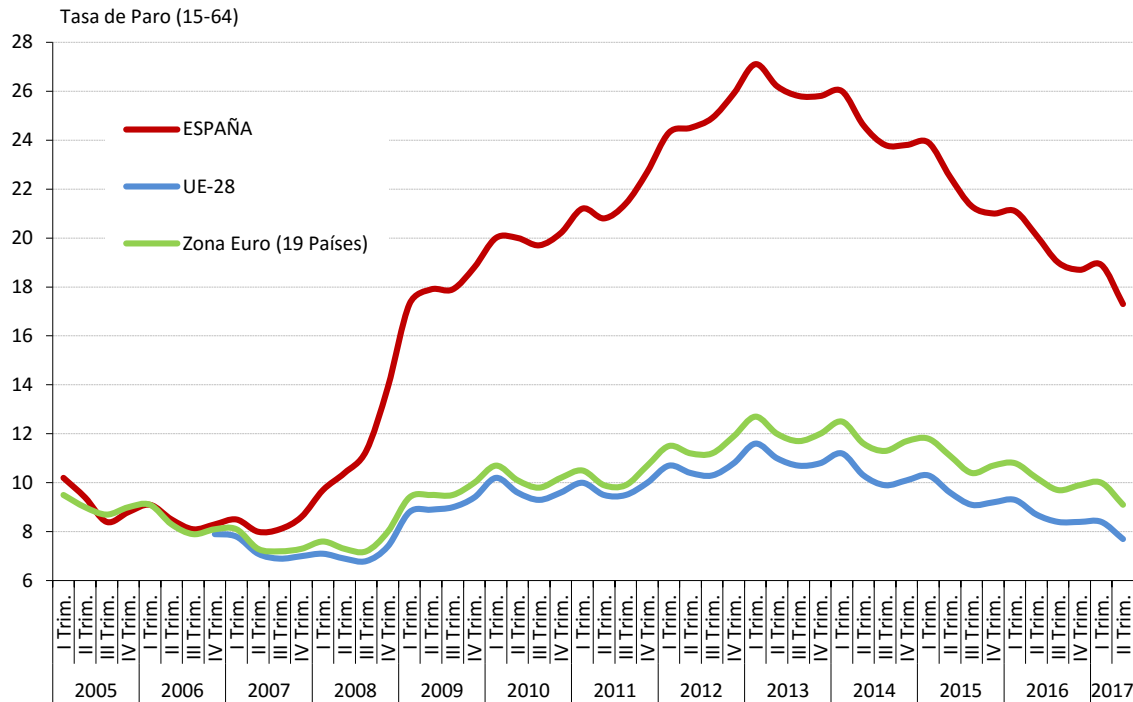

FUENTE: EUROSTAT

Respecto a la situación laboral de los **jóvenes**, en España presenta unas diferencias más marcadas en relación con la observada para los jóvenes en la UE que la presentada por el conjunto de la población en edad laboral. La tasa de actividad se sitúa por debajo de la media de la UE, aunque subió al 32,9% en el segundo trimestre de 2017, seis puntos por debajo del 39,1% en la UE-19. La tasa de empleo se mantiene significativamente por debajo en España, 19,9% frente a 31,6% en la UE-19, presentando pequeñas oscilaciones a lo largo del año, a la vez que la tasa de paro juvenil sigue siendo muy superior a la de la Zona euro, del 39,5% frente a 19,91%, aunque está descendiendo a mayor ritmo, siete puntos en el último año, más del triple de descenso que en la UE-19, donde ha descendido 1,9 puntos.

La tasa de paro joven descende más en España que en la UE

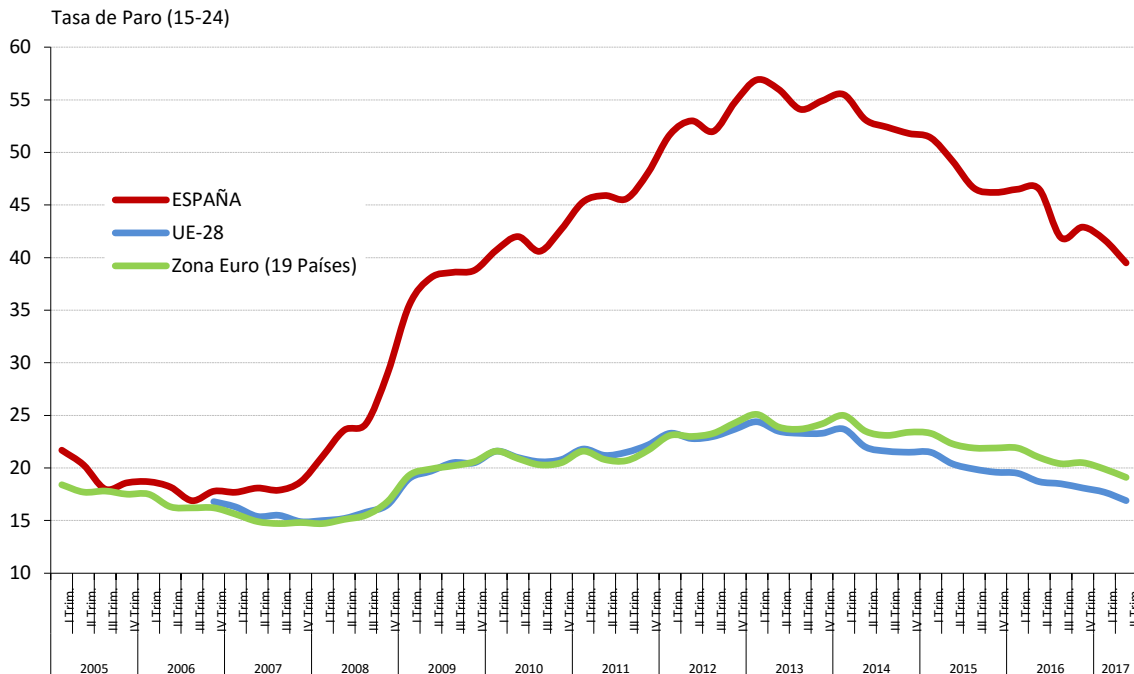

FUENTE: EUROSTAT

En cuanto a los jóvenes en edad laboral que están fuera del mercado de trabajo y del sistema educativo, se observa una tendencia descendente desde el máximo alcanzado en 2013. En 2016, último dato disponible, se mantiene la tendencia descendente en la tasa de los denominados **jóvenes “ninis”**, jóvenes hasta 25 años que no están trabajando y tampoco están estudiando ni siguen ningún tipo de formación. En España, desciende un punto con respecto a 2015, hasta el 14,6%, mientras que en la UE-17 descendía medio punto, al 11,7%, según los datos de Eurostat relativos a 2016. Esta tasa es más elevada entre los hombres, 15,1%, que entre las mujeres, 14,1%, pero en el último año ha descendido a mayor ritmo entre los hombres, 1,3 pp frente a 0,8 pp entre las mujeres.

En relación con los **trabajadores de más edad**, las tendencias son positivas. En este sentido, en el segundo trimestre de 2017, entre los trabajadores de 55 a 64 años la tasa de empleo sube al 50,5%, aumenta en 1,7 puntos en el último año

frente a 1,9 puntos en la UE-19, si bien la tasa de paro ha caído con más intensidad, cae 1,6 puntos frente a 0,9 puntos en la UE-19, y se sitúa en el 15,5%.

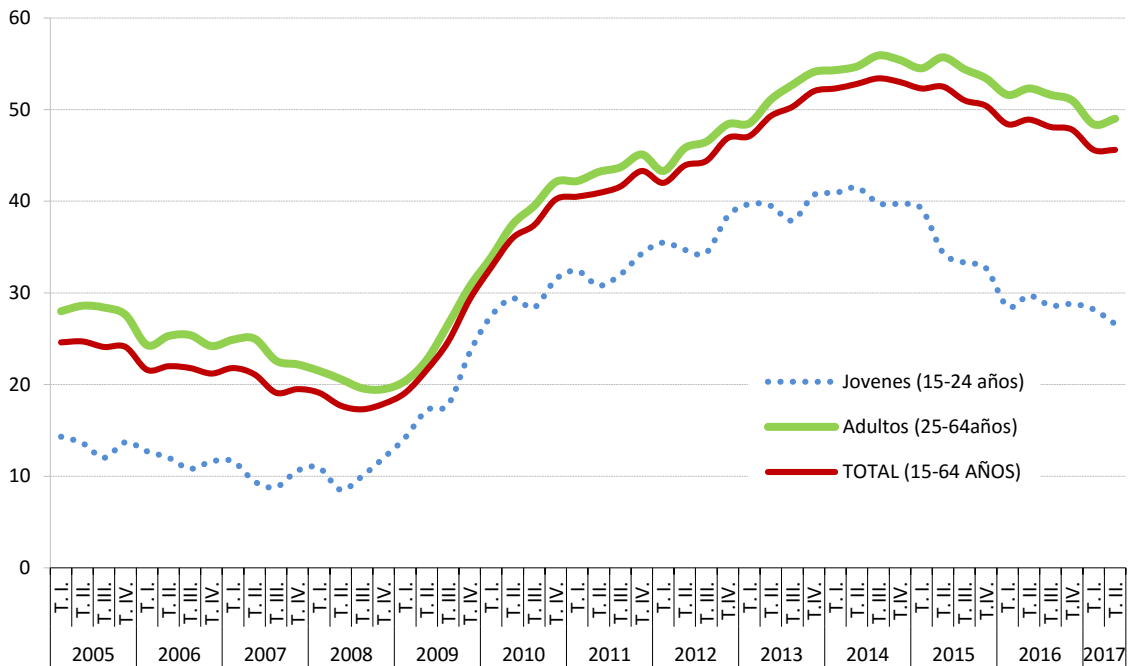

FUENTE: EUROSTAT

Por último, en cuanto al **paro de larga duración “por tiempo en desempleo”**, de acuerdo con el criterio de Eurostat, la incidencia de los parados que llevan más de un año en paro sobre el total de parados es inferior en España que en la UE, del 45,6% frente al 50,2% en la UE-19 en el segundo trimestre de 2017, y se reduce a mayor ritmo. Antes de la crisis, la incidencia del PLD en España era muy inferior a la observada en la UE: en 2007 el 20,4% de los parados en España llevaban más de un año en paro frente al 44% en la UE-19. En los años previos de expansión en España se consiguieron avances significativos en la reducción del PLD mientras que para la media de la UE se mantuvo en niveles significativamente más elevados.

3.2. LA POBLACIÓN ACTIVA

En el segundo trimestre de 2017 la **población activa** ha aumentado en 34.300 personas, a **22.727.600**, y se mantiene por debajo de los veintitrés millones de personas alcanzados en el segundo trimestre de 2015. En el último año se ha reducido en 148.100 personas (-0,6%)¹.

El aumento trimestral de la población activa se da en hombres y mujeres, se incorporan al mercado de trabajo 19.200 hombres y 15.200 mujeres, y se concentra entre los jóvenes de hasta 29 años, se incorporan 75.300 jóvenes, junto con mayores de 55 años (51.700), mientras que desciende entre los de 30 a 54 años (-92.700).

La tasa de actividad aumenta levemente

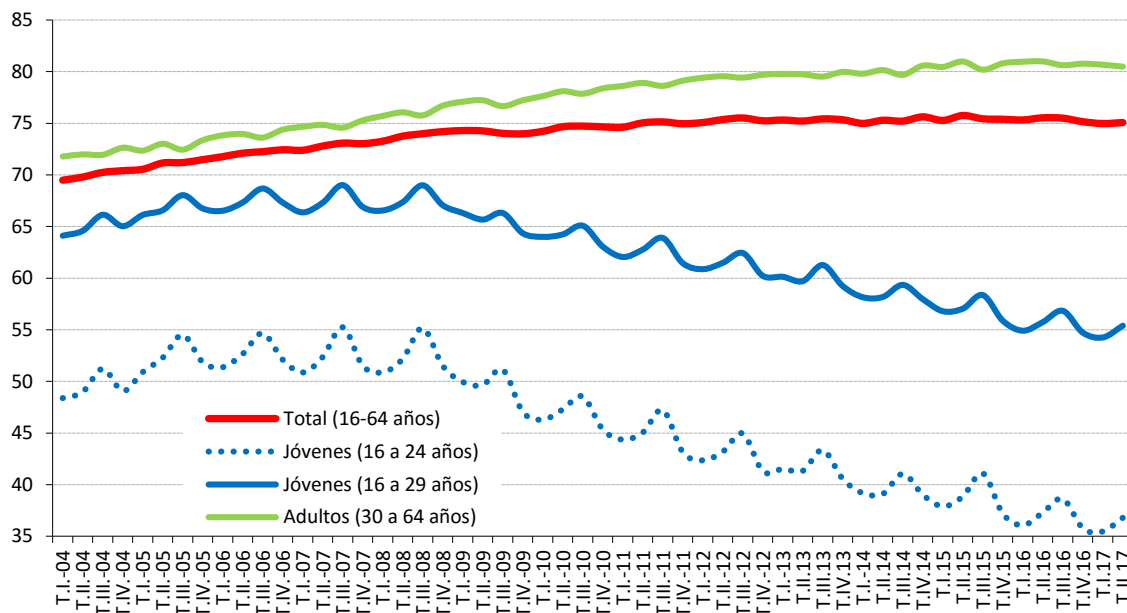

FUENTE: INE.EPA

¹ De acuerdo con el análisis realizado por el INE, la tendencia descendente observada en la población activa desde finales de 2012 se encuentra vinculada a la reducción de la población en edad laboral, como consecuencia de la caída del número de extranjeros y del envejecimiento de la población, así como al mayor número de jóvenes que cursan estudios.

La **tasa de actividad** sube una décima con respecto al trimestre anterior pero cae medio punto con respecto a un año antes, para situarse en el 75,1% para la población de 16 a 64 años, entre los **niveles más altos** de la serie histórica.

Por **grupos de edad**, entre los jóvenes la tasa de actividad sube 1,3 puntos, al 36,8%, medio punto inferior a la de hace un año. Entre los adultos, la tasa de actividad se mantiene en el 81,0%, prácticamente estable.

Por **niveles de estudios**, agrupados en bajos, medios y altos², las grandes diferencias en la tasa de actividad según el nivel alcanzado no varían: son más marcadas en el nivel bajo con respecto al medio (alrededor de 23 pp) y algo más atenuadas entre los niveles medios y altos (14 pp).

La tasa de actividad se mantiene estable en el nivel de estudios alto y medio

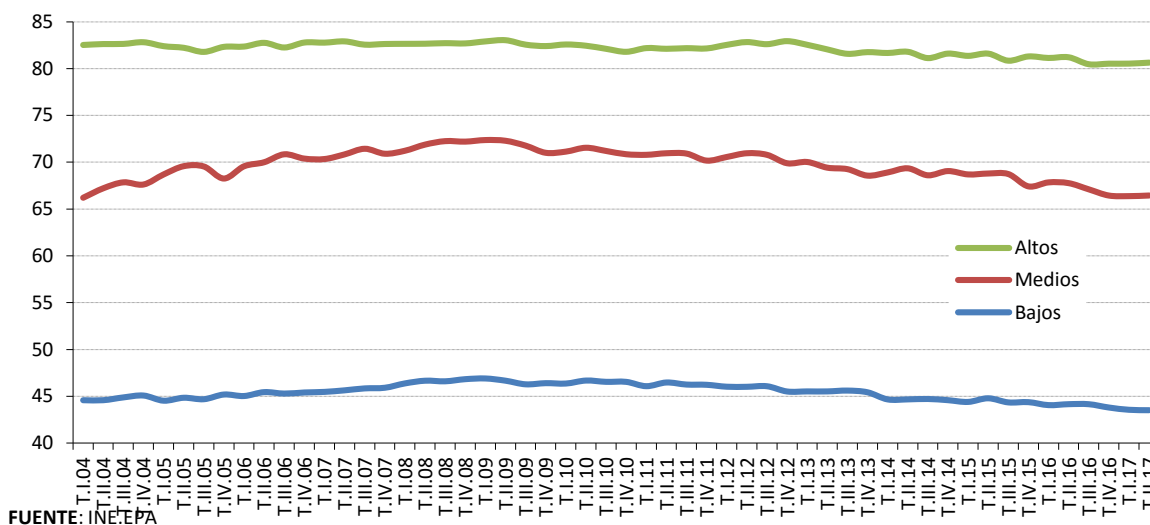

En el segundo trimestre de 2017 las tasas de actividad apenas experimentan cambios: en el nivel de estudios bajo desciende una décima, al 43,5%, sube una décima en el nivel medio, al 66,5%, y dos en el nivel alto, al 80,7%.

² Si se agrupan los niveles en tres grandes grupos no son apreciables diferencias debidas a la organización de los datos a partir del primer trimestre de 2014 de acuerdo con la Clasificación Nacional de Educación 2014 (CNED-2014), que sustituyó a la CNED-2000, vigente hasta el cuarto trimestre de 2013.

Por **Comunidades Autónomas**, la población activa aumenta en diez, destacando el incremento de Baleares, con 38.500 activos más, a una tasa del 6,5%. Anualmente es destacable el aumento en Navarra con 14.500 activos más, un 4,9%, y en Castilla-La Mancha y Murcia, mientras que desciende en el resto, siendo Madrid y Andalucía en las que se reduce más, en 42.800 (-1,3%) y en 31.700 activos (-0,8%), respectivamente, aunque en términos relativos Asturias y La Rioja experimentan los mayores descensos, en el entorno del 2,3%.

La tasa de actividad aumenta en siete Comunidades Autónomas

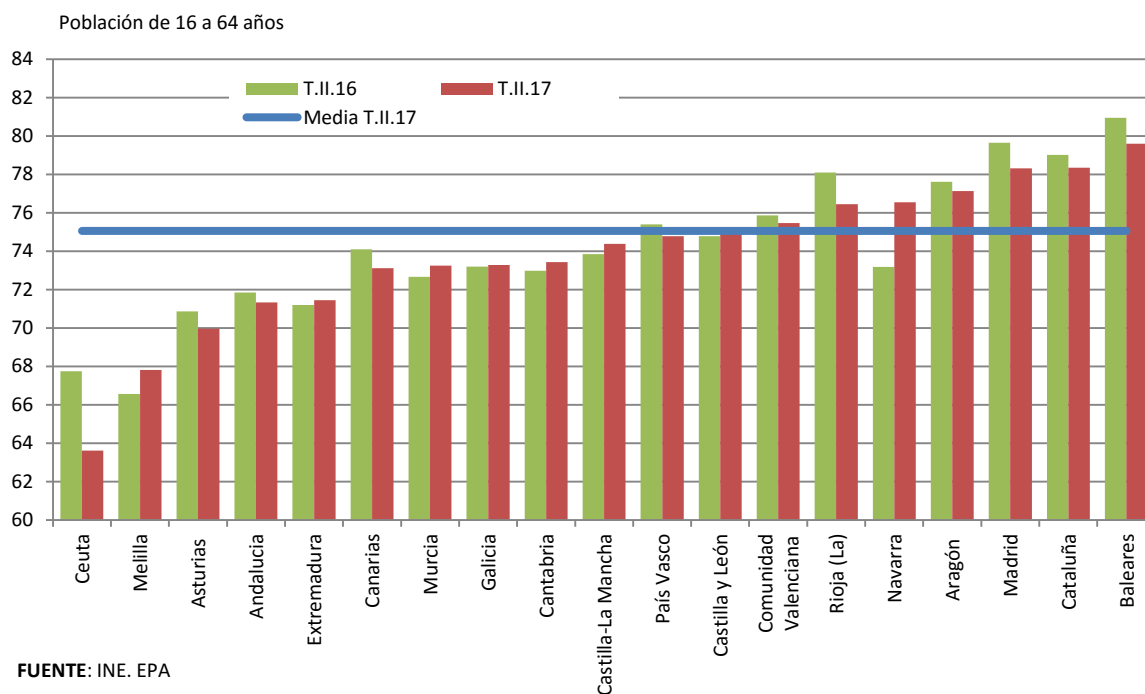

La tasa de actividad se mantiene por encima de la media en siete Comunidades Autónomas y experimenta pequeños aumentos en el último año en siete autonomías, siendo significativo el incremento en Navarra (+3,4 pp). La tasa más alta la presenta Baleares, 79,6%, seguida de Madrid y Cataluña, por encima del 78%, frente a la más baja en Asturias, Andalucía y Extremadura, en el entorno del 71%, manteniendo la dispersión en torno a la media.

3.3. LA POBLACIÓN OCUPADA

En el segundo trimestre de 2017 el **empleo** aumenta intensamente, con 375.000 ocupados más, un 2%, hasta los **18.813.300**. Con datos desestacionalizados, el empleo habría aumentado un 0,85%, a un ritmo más elevado que en el trimestre anterior (0,73%).

El incremento trimestral es generalizado, en hombres (208.400) y mujeres (166.600), en jóvenes hasta 29 años (118.300) y adultos (247.400), destacando los incrementos entre los jóvenes de 20 a 24 años (64.100) y entre los de 30 a 54 años (187.000).

En términos anuales se acelera el crecimiento del empleo, con **512.300 ocupados más**, a una tasa del +2,8%, cinco décimas superior a la alcanzada en el trimestre anterior.

Se crea empleo, durante tres años consecutivos, de forma generalizada, en ambos sexos y en todos los grupos de edad, con mayor intensidad entre los de edad intermedia, de 30 a 54 años y los de 55 y más años, los cuales absorben más de las dos terceras partes del empleo generado en el último año. En el segundo trimestre de 2017 los hombre concentran más de la mitad del empleo creado en cifras anuales (285.800), a la vez que son los trabajadores adultos los que absorben la casi totalidad del empleo creado en el año (402.100).

La **tasa de empleo** para la población de 16 a 64 años en el segundo trimestre de 2017 sube al 62%, y supera en 1,7 puntos la de hace un año. Entre los hombres se sitúa en el 67,6% y entre las mujeres en el 56,5%. Las **tasas de empleo más elevadas** corresponden a los **grupos centrales** de edad, que son, a su vez, los más activos laboralmente: alcanza el 80,9% entre los hombres de 30 a 54 años y el 67,7% entre las mujeres de esa edad.

La tasa de empleo sube más en jóvenes que en adultos

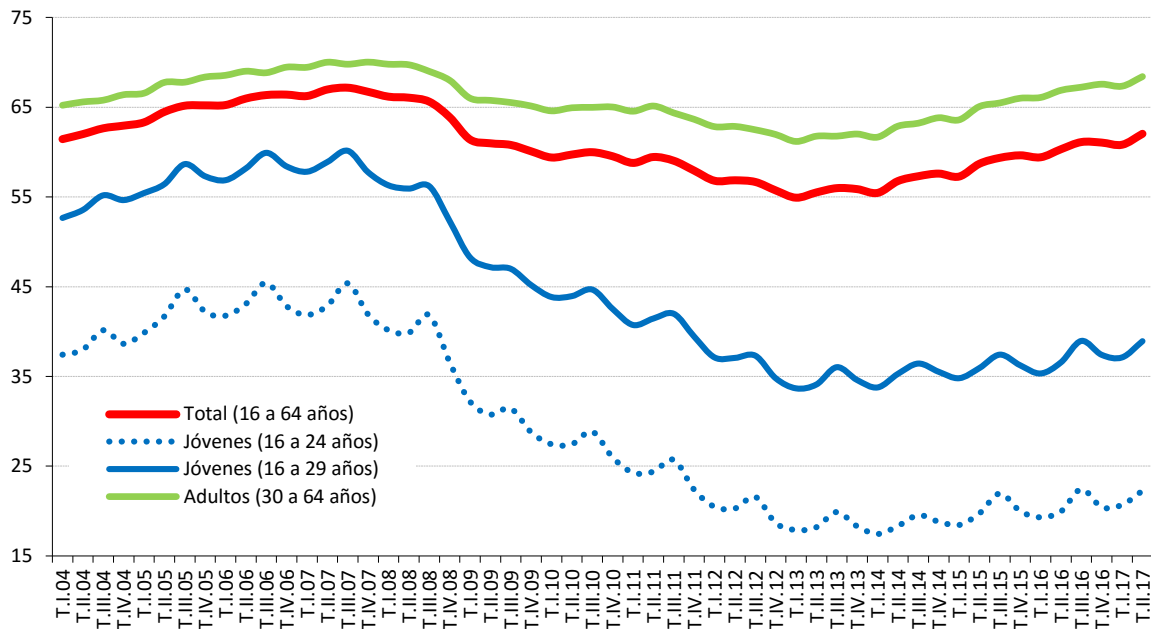

FUENTE: INE. EPA

Las diferencias de género son prácticamente inexistentes entre los jóvenes, mientras que se hacen más patentes a medida que se eleva la edad, al igual que sucede con la actividad. Hasta los 29 años la tasa de empleo de los hombres apenas supera en dos puntos la de las mujeres, mientras que a partir de esa edad la supera ampliamente, de forma más acusada entre los más mayores, entre los de 55 a 64 años, con catorce puntos de diferencia. La tendencia, no obstante, es a reducirse a medida que la población joven se va incorporando al mercado de trabajo y los mayores se van retirando.

Según el **nivel de estudios**³, la tasa de empleo de los niveles altos es significativamente más alta que en los medios y duplica la del nivel de estudios bajo. En el segundo trimestre de 2017 ha aumentado en todos los niveles de estudios,

³ Por grandes niveles de estudio. Al igual que sucede con la actividad, los datos de ocupación por nivel de estudios a partir del primer trimestre de 2014 se han obtenido de acuerdo con la CNED-2014, por lo que no son comparables en cifras absolutas con las series anteriores.

entorno a un punto porcentual. La tasa de empleo para el nivel bajo se sitúa en el 32,6%, en el nivel medio en el 55,1% y en el nivel alto en el 72,8%.

La tasa de ocupación sube en todos los niveles de estudios

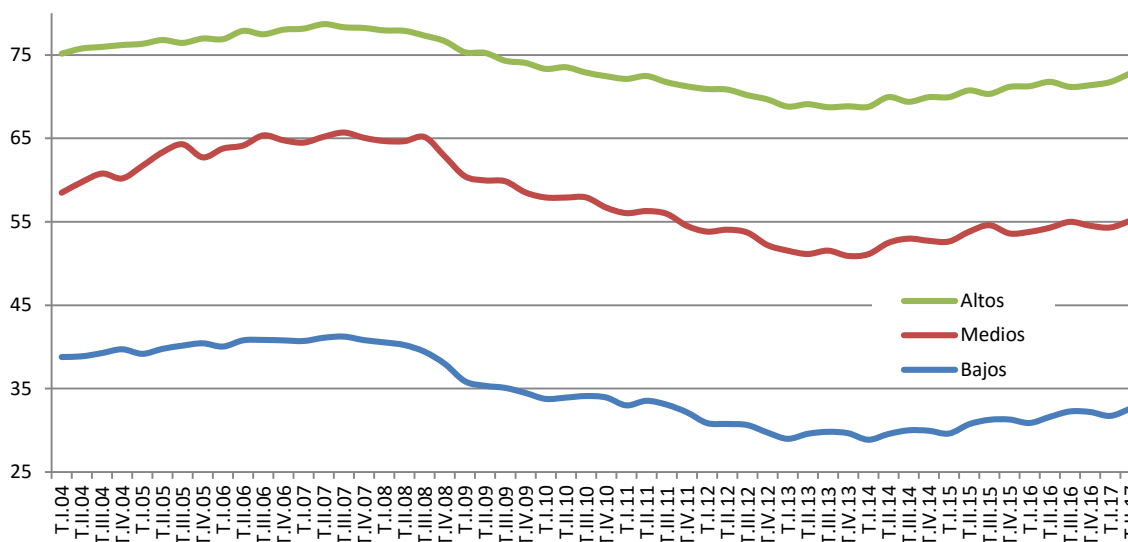

FUENTE: INE.EPA

Por **sectores de actividad** económica, el empleo aumenta en los sectores no agrarios de la economía, con 390.300 empleos adicionales, y desciende en agricultura (-15.100). El incremento más elevado lo presenta servicios (272.400), seguido de industria (65.700) y construcción (52.200).

En el último año, el empleo aumenta en todos los sectores de la economía. Destaca agricultura, donde aumenta un 9,5% y se crean 72.400 empleos, junto con industria (5,6% y 139.500 empleos) y construcción (5,2% y 56.400 empleos), pero es el sector servicios por su elevada dimensión el que genera más empleos, 244.100.

Por **ramas de actividad**, el empleo aumenta en el segundo trimestre en trece ramas de actividad y desciende en las ocho restantes pero en pequeña cuantía. Trimestralmente, los incrementos más elevados los presentan las ramas de Hostelería (172.900), Industria manufacturera (56.900) y Construcción (52.200). En términos anuales aumenta en quince ramas, con mayor intensidad en Industria

Manufacturera (113.700, un 5%), en Agricultura (72.400, un 9,5%) y en Profesionales y Científicas (67.400, un 7,4%).

Destaca el incremento del empleo en industria, agricultura y científicas

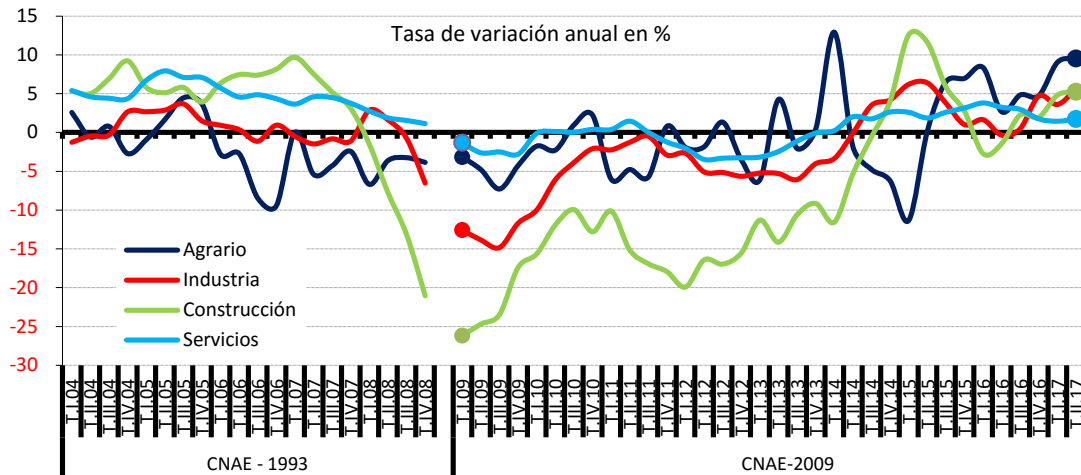

FUENTE: INE. EPA

Por situación profesional, aumenta el empleo entre los asalariados (349.500), la mayoría en el sector privado (319.600), y entre los trabajadores por cuenta propia (23.800).

El empleo generado es asalariado en su casi totalidad

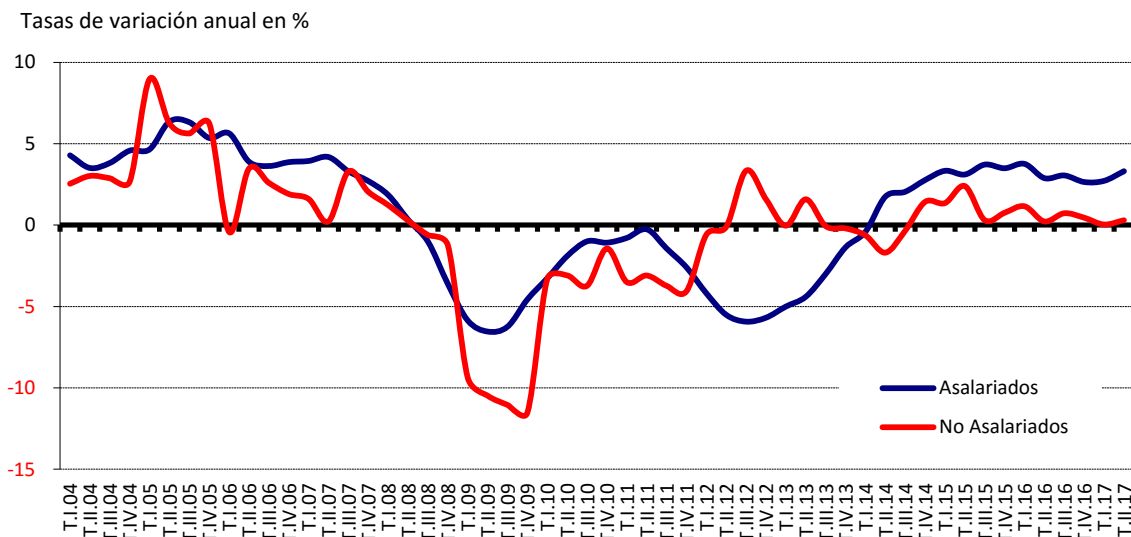

FUENTE: INE. EPA

En términos anuales, desde el inicio de la recuperación en 2014 el empleo asalariado privado viene concentrando la mayor parte del empleo generado, medio millón de empleos adicionales, mientras que en el sector público apenas aumenta (8.800). Igualmente, es el empleo en el sector privado el que mantiene ritmos elevados de crecimiento, del 4%, frente al 0,3% en el sector público.

Entre los asalariados, según la **modalidad de contratación**, en el segundo trimestre de 2017 aumenta más el empleo temporal (255.800), a una tasa del 6,5%, y a jornada completa (346.000), que el empleo indefinido (93.600) y a jornada a tiempo parcial (3.500). En cifras anuales aumenta de forma generalizada, entre los temporales (299.700) y entre los indefinidos (202.800), a la vez que aumenta intensamente el empleo a jornada completa, absorbiendo la mayor parte del empleo creado, 427.400 empleos frente a 75.000 con jornada a tiempo parcial.

La tasa de temporalidad sube un punto, al 26,8%. El mínimo se alcanzó en el primer trimestre de 2013, con el 21,9%, frente al máximo alcanzado en el tercer trimestre de 2006, con el 34,6%.

La tasa de temporalidad sube al 26,8%

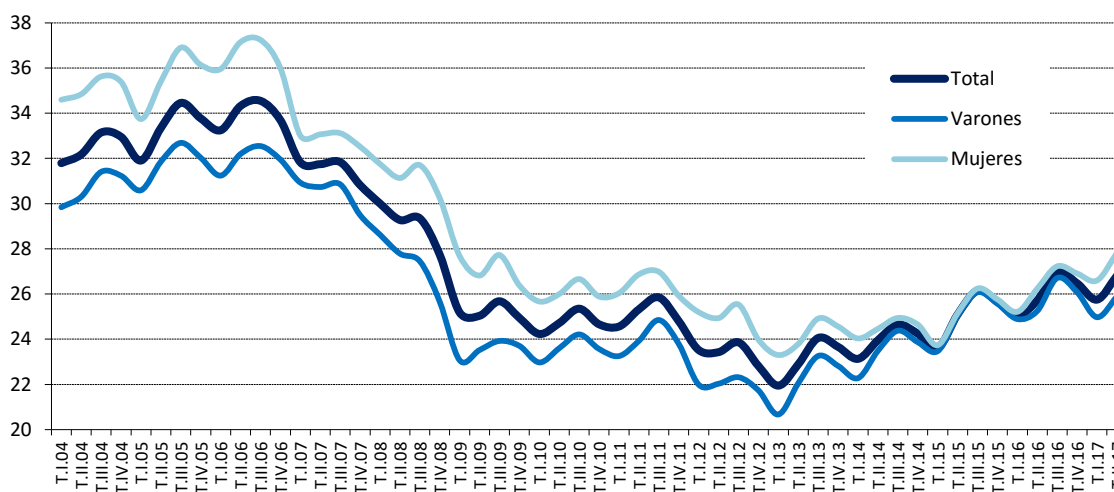

FUENTE: INE, EPA

Desde 2014 se ha alcanzado la práctica convergencia de la tasa de temporalidad por sexo, tradicionalmente más elevada entre las mujeres, con dos puntos de

diferencia en el segundo trimestre de 2017 frente a diferencias de casi cinco puntos en 2006 respecto a la presentada por los hombres.

Territorialmente, el **empleo por Comunidades Autónomas** en el segundo trimestre de 2017 ha aumentado en todas ellas excepto en Castilla-La Mancha, donde desciende en 4.100 (-0,5%). Los incrementos más destacables los registra Cataluña, con 72.600 ocupados más en el trimestre, a un tasa del 2,3%, seguida de Baleares (65.000, un 13,3%) y Andalucía (53.500, un 1,8%).

Anualmente, el empleo aumenta en todas las Comunidades Autónomas. En términos absolutos, Andalucía presenta el mayor incremento del empleo, con 129.200 ocupados más, 4,6%, junto con Cataluña (89.200, 2,8%). En términos relativos destacan Navarra, con un crecimiento anual del 8,2%, junto con Asturias, (5,2%).

La tasa de empleo aumenta en todas las CCAA en el último año

Población de 16 a 64 años

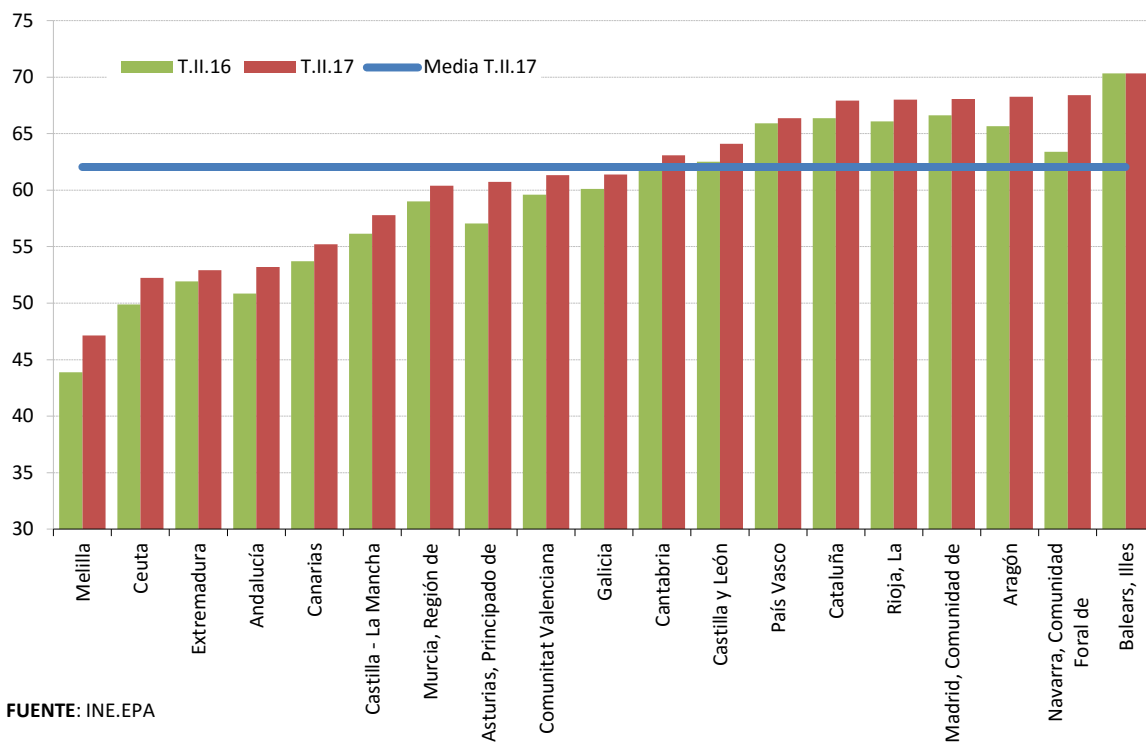

FUENTE: INE.EPA

La **tasa de empleo** para la población de 16 a 64 años ha aumentado en dieciséis Comunidades Autónomas, y en todas ellas en términos anuales. La tasa de empleo más alta la presenta Baleares, 70,3%, junto con Aragón, Cataluña, Madrid, Navarra y La Rioja, en el entorno del 68%, frente a las más bajas en Extremadura y Andalucía, alrededor del 53%. Destaca el aumento anual registrado en Navarra, cinco puntos en el último año, y en Asturias y Aragón, en las que sube 3,7 y 2,6 pp, respectivamente.

En cuanto al empleo medido a partir de los datos de *afiliación*, la **afiliación media** a la Seguridad Social alcanzó en septiembre de 2017 los **18.336.200** ocupados, 624.100 más que en septiembre de 2016 (3,5%).

El **número de trabajadores afiliados a la Seguridad Social** el último día del mes de agosto, último dato disponible a este nivel de desagregación, se situó en 18.040.200 trabajadores en situación de alta laboral, cifra que supuso, por razones estacionales, un descenso de 236.700 en relación con julio. En relación con agosto de 2016, sin embargo, se acumulan **587.700 afiliados más**, un 3,4% de incremento, registrando tres años de altas continuadas en la afiliación. El Régimen General de trabajadores por cuenta ajena es el que acumula los mayores incrementos.

A lo largo de 2017, durante los ocho primeros meses, se consolida la **tendencia hacia el incremento de la afiliación**, registrando incrementos elevados, para alcanzar en agosto un incremento anual del 3,4%.

El **número de empresas** inscritas en la Seguridad Social en agosto de 2017 se situó en 1.298.830, son 16.129 empresas más respecto a hace un año. Durante 2016 se alcanzaron incrementos elevados de las empresas inscritas, en el entorno del 2% o incluso superiores en algunos meses. En 2017 ese ritmo se ha moderado, alcanzando en agosto el 1,3%.

Respecto a las **nuevas contrataciones** comunicadas a los *Servicios Públicos de Empleo* en los nueve primeros meses de 2017, éstas presentan un comportamiento expansivo pero irregular.

En el conjunto del periodo enero/septiembre de 2017 se han celebrado 15.998.764 contratos, 1,3 millones de contratos más que en el mismo periodo de 2016, cuando se alcanzaron niveles elevados de contratación.

Procede destacar el elevado dinamismo de las **contrataciones indefinidas** durante 2016, dinamismo que se mantiene en 2017. En el conjunto de los nueve primeros meses de 2017 se han celebrado 1.424.909 contrataciones indefinidas, un 12,3% más que en el mismo periodo de 2016.

Se observa que la jornada de trabajo predominante, al igual que sucede con los datos de ocupación de la EPA, es la jornada a tiempo completo, con 10.327.313 contratos entre enero y septiembre de 2017, lo que supone las dos terceras partes del total de los contratos registrados en los nueve primeros meses de 2017.

En cuanto a la evolución **mensual en 2017**, en el mes de septiembre se han registrado 1.993.267 contratos, 86 mil más que en septiembre de 2016. De ellos, 192.690 indefinidos (el 7,9% de los contratos registrados) y 1.243.424 a jornada completa. Respecto a septiembre de 2016 la contratación indefinida acelera el ritmo de aumento, hasta el 12,7% frente al 3,7% la temporal.

3.4. EL DESEMPLEO

El desempleo en el segundo trimestre de 2017, de acuerdo con los datos de la EPA, ha experimentado un descenso intenso, desciende en 340.700 personas, un -8%. El **paro** baja a 3.914.300 personas. En términos desestacionalizados se reduce en un -5,08%, reforzando los descensos observados en los últimos tres años.

En términos anuales el paro presenta un fuerte descenso, superior al del trimestre anterior, con **660.400** parados menos. El ritmo de caída se acelera hasta el 14,4%. Desde el cuarto trimestre de 2013 se acumulan descensos anuales consecutivos, progresivamente más elevados.

La **tasa de paro** baja un punto y medio, al 17,2%, 2,8 puntos menor a la de hace un año. Desde el máximo alcanzado en el primer trimestre de 2013, cuando casi alcanzó el 27%, ha caído diez puntos.

El descenso del paro en el segundo trimestre de 2017 ha sido generalizado. Entre los hombres se reduce en 189.200 personas y entre las mujeres en 151.600, entre los jóvenes hasta 29 años desciende en 43.100 y entre los adultos en 297.700 personas, aunque el descenso se concentra entre los de edad intermedia de 30 a 54 años (-279.700).

Anualmente, el paro desciende con fuerza, tanto entre los hombres, con 348.200 parados menos, como entre las mujeres (-312.200), y en todas las edades, más entre los mayores de 30 años (-474.400), aunque entre los jóvenes hasta 29 años desciende en 180.000 personas, a un ritmo del 14,4%.

Por edades, destaca el descenso del paro entre los jóvenes, más acusado entre los de 25 a 29 años, para los que desciende en 35.100 personas, un -6,7%, junto con el descenso entre los de 30 a 54 años, para los que cae a una tasa del -10,8%. En el último año el paro desciende en todos los grupos de edad sin excepción, con mayor intensidad entre los trabajadores de edad intermedia (-445.900, un -16,2%), aunque entre los de 20 a 24 años desciende a mayor ritmo (-102.300, un -18,8%).

La tasa de paro juvenil desciende siete puntos en el último año

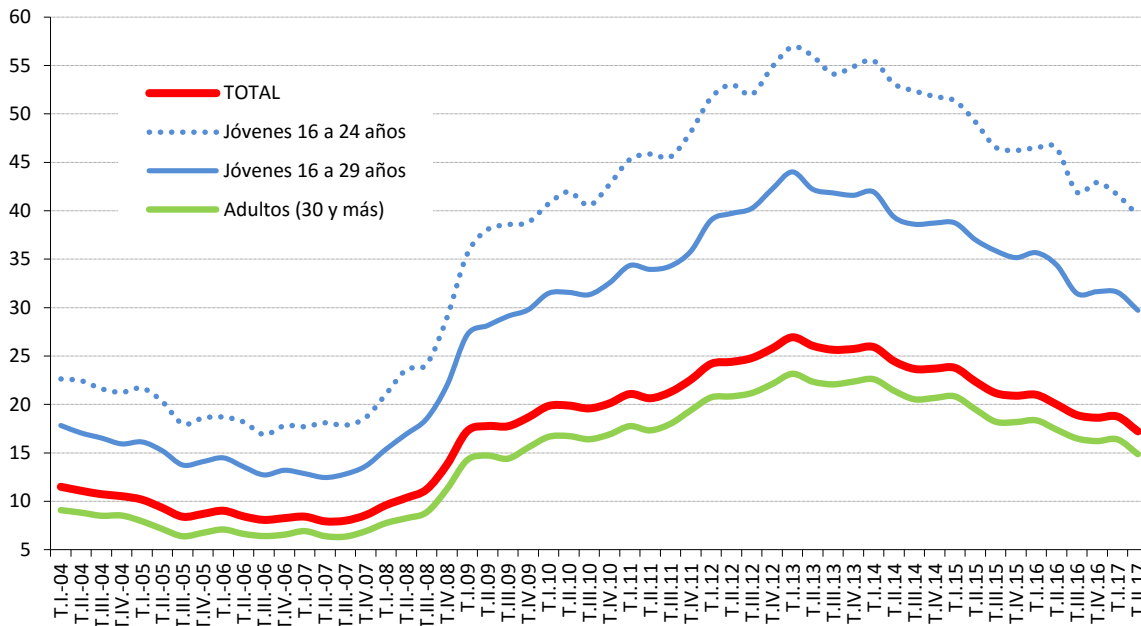

FUENTE: INE. EPA

Desde el inicio de la recuperación, el paro juvenil está descendiendo a mayor ritmo que el paro adulto, a una tasa media próxima al 12% frente a un 9%, respectivamente. En 2017, en el segundo trimestre, la tasa de paro juvenil acumula una fuerte caída de siete puntos con respecto a la alcanzada un año antes, al 39,5%, en línea con la tendencia descendente observada desde 2013. Aunque todavía es alta, es inferior en más de diecisiete puntos del máximo alcanzado en el primer trimestre de 2013.

La reducción del paro juvenil que se viene observando desde el cuarto trimestre de 2014 inicialmente estaba vinculada a la caída de la población activa en estas edades y, en menor medida, a la creación de empleo, en este trimestre, sin embargo, es consecuencia, fundamentalmente, del incremento del empleo juvenil : en el segundo trimestre de 2017 la población activa joven se ha reducido en 13.600 personas con respecto al nivel alcanzado un año antes y se han creado 95.400 empleos, dando lugar a una reducción del paro juvenil de 78.300 personas. En el último trimestre, sin embargo, se han creado 64.100 puestos de trabajo pero 56.200 jóvenes han

entrado en el mercado de trabajo, resultando una reducción del paro juvenil de 8.000 personas.

Por **grandes niveles de estudios**⁴, en el segundo trimestre de 2017 baja la tasa de paro en todos los niveles de estudios: se reduce dos puntos porcentuales en el nivel bajo y 1,2 pp en el nivel medio y en el alto. En el último año, la tasa de paro desciende de forma significativa en todos los niveles de estudios, con mayor intensidad entre los trabajadores con un nivel bajo y medio, entre los que desciende alrededor de tres puntos en cada uno de ellos y dos puntos en el nivel alto.

La tasa de paro cae trimestralmente en todos los niveles de estudios

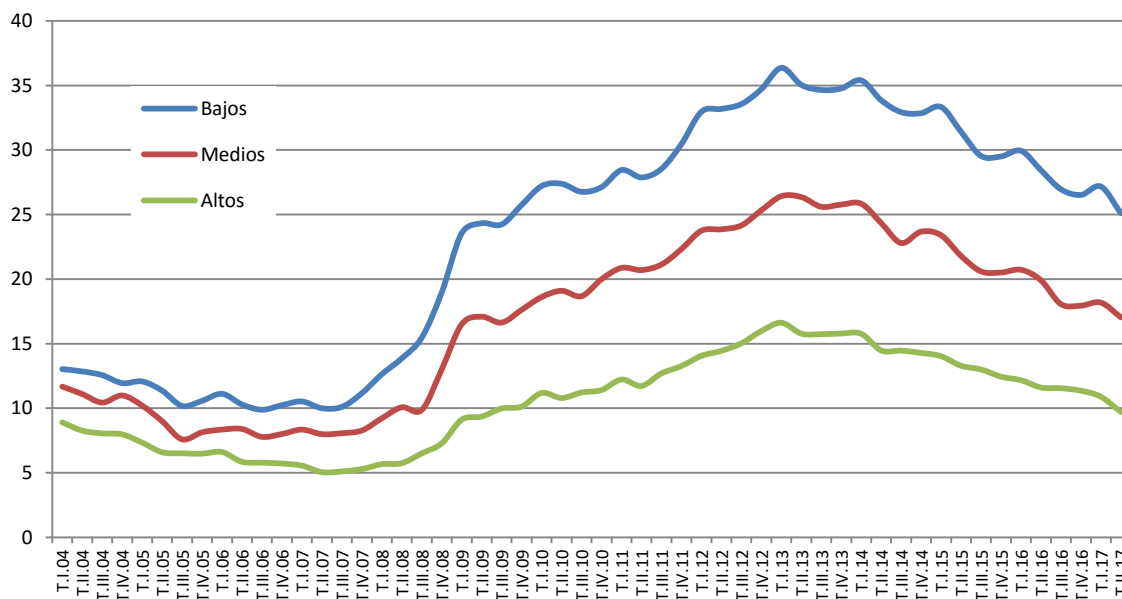

FUENTE: INE. EPA

La variable relativa al nivel de estudios alcanzados, tal y como se viene destacando, tiene un marcado componente estructural, de forma que las diferencias por nivel de

⁴ Al igual que los activos y ocupados, los datos de paro desde del primer trimestre de 2014 se clasifican de acuerdo a la CNED-2014, por lo que a partir de entonces no son comparables con las series hasta 2013, clasificados según la CNED-2000, si bien las diferencias no son apreciables.

estudios alcanzado se mantienen sin apenas cambios: las tasas de paro más altas corresponden a los trabajadores con un nivel de estudios bajo, si bien ha descendido al entorno del 25%, y con estudios medios, para los que se sitúa en el 17%, mientras que para aquéllos con un nivel alto se sitúa por debajo del 10%, más de siete puntos por debajo de la tasa de paro media. Desde el inicio de la recuperación, sin embargo, la caída de la tasa de paro está siendo más marcada en los niveles bajo y medio.

En cuanto al **Paro de Larga Duración (PLD)**, éste viene evolucionando muy favorablemente, acumulando descensos sucesivos, tanto si se atiende al tiempo que llevan en paro, de acuerdo con el criterio de Eurostat, que es el utilizado en el ámbito de la UE y el que se analiza en este Informe, como si se atiende al tiempo que llevan buscando un empleo, de acuerdo con los datos publicados por el INE.

La incidencia del PLD se mantiene estable

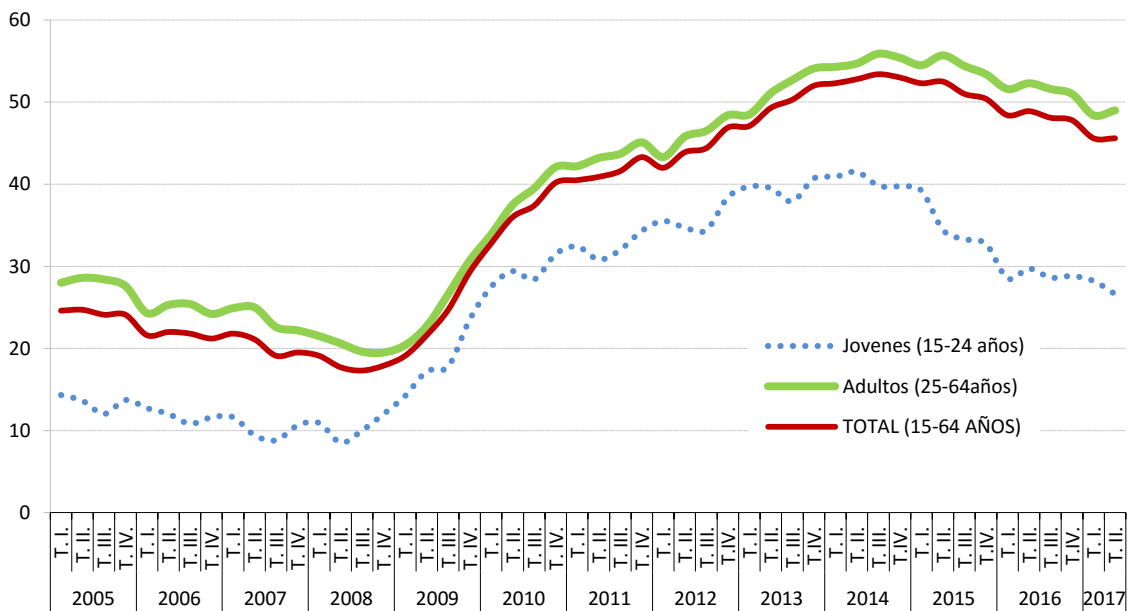

FUENTE: EUROSTAT

De acuerdo con los datos de Eurostat, el número de parados que llevan más de un año en desempleo en el segundo trimestre ha descendido a 1.786.206 personas, 151.296 menos que en el trimestre anterior, acumulando un descenso anual de

452.945 personas, acelerando el ritmo de caída hasta el -20,2%. En cuanto a su incidencia, se sitúa en el 45,7%, más de tres puntos por debajo de la alcanzada hace un año. La tasa de PLD, por su parte, ha bajado dos puntos en el último año, al 7,9% de la población activa.

En consonancia con el descenso del paro, en el segundo trimestre de 2017 se acumula un descenso anual en el número de **hogares** en el que todos sus activos están en paro, 216.200 hogares menos, hasta los 1.277.600 hogares, a la vez que aumentan los que tienen todos sus activos ocupados en 439.000, hasta 10.101.200. Desde comienzos de 2015 se mantienen ritmos anuales de descensos y aumentos respectivos progresivamente más elevados.

En cuanto a los **flujos** observados en el segundo trimestre de 2017, en relación con la ocupación, aumenta el flujo de entrada a la ocupación, entran 1.436.600 personas, 142.100 más que en el segundo trimestre de 2016, y apenas el de salida, salen 998.700 personas de la ocupación, 5.600 más que hace un año. En el desempleo aumenta el flujo de salida del paro, lo hacen 1.671.800 personas, 90.400 más que hace un año, y desciende el flujo de entrada al paro, entran 1.327.900 (55.100 menos).

Por **Comunidades Autónomas**, en el segundo trimestre de 2017 el paro ha descendido en casi todas ellas, en quince, con mayor intensidad en Cataluña, con 79.300 parados menos, un -13,8% de descenso, Andalucía (-72.200, -6,7%) y Madrid (-38.900, -8,2%). Aumenta en Navarra (1.500, 4,8%) y permanece estable en Cantabria.

En el último año, el paro desciende en todas las Comunidades Autónomas en una cuantía destacable. Sobresalen los descensos de Andalucía, donde desciende en 160.900 personas, a una tasa del 13,9%, junto con los de Madrid (-114.000, -20,8%) y Cataluña (-106.200, -17,6%).

La tasa de paro desciende en el último año en todas las Comunidades Autónomas, en cuantías significativas. Desciende en seis puntos y medio en Asturias y en más de cuatro puntos en La Rioja, Aragón y Andalucía.

La tasa de paro cae en el último año en todas las CCAA

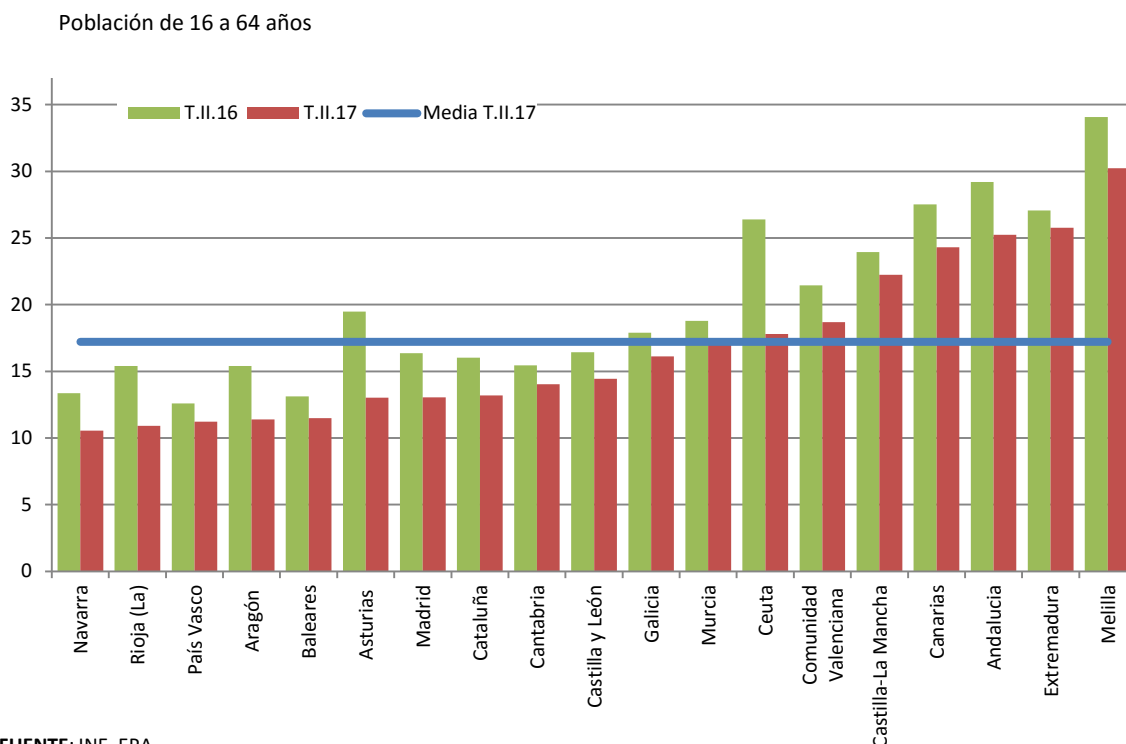

La tasa de paro más alta la registra Extremadura, donde alcanza el 25,8%, seguida de Andalucía y Canarias, y la más baja Navarra, el 10,5%, junto con La Rioja, País Vasco, Aragón y Baleares, para las que desciende al entorno del 11%.

Por último, los registros del **Servicio Público de Empleo Estatal** sitúan la cifra de **paro registrado** al terminar el mes de septiembre de 2017 en **3.410.200** personas, 27.900 parados más que en agosto, un 0,8% . En términos desestacionalizados, sin embargo, el paro registrado en septiembre descendió en 16.451 personas.

En septiembre el paro registrado aumenta en hombres (8.030, 0,6%) y mujeres (19.828, 1,0%), en jóvenes (30.494, 11,8%), entre los trabajadores procedentes del

sector servicios (29.601, 1,3%) y entre los sin empleo anterior (16.384, 5,5%). Por el contrario, el paro registrado desciende entre los adultos (-2.636, -0,1%), así como en agricultura y construcción, en los que desciende un 3%, y en industria (-1,2%). Territorialmente, desciende en cinco Comunidades Autónomas, con mayor intensidad en Castilla-La Mancha (-4.135, -2,3%) y La Rioja (-766, -4,6%).

En términos anuales, el paro registrado desciende en septiembre en 310.115 personas, a un ritmo del -8,3%. El descenso afecta a todos los colectivos, más intensamente a hombres (-188.982, -11,6%) y adultos (-289.350, -8,5%) y con menor intensidad a mujeres (-121.133, -5,8%) y jóvenes (-20.765, -6,7%). Por sectores de actividad económica, desciende en todos ellos, concentrando los mayores descensos en términos absolutos los trabajadores procedentes del sector servicios (-179.456, -7,2%) y en términos relativos los procedentes de construcción (-17,4%) e industria (-11,8%). Por Comunidades Autónomas, desciende en todas, más intensamente en Andalucía (-68.990, -7,6%) y en Cataluña (-50.708, -11,2%), junto con Madrid y Comunidad Valenciana, en las que desciende en alrededor de 35.000 personas en cada una de ellas, a un ritmo superior al 8%. Destacan los descensos relativos en Aragón (-13,6%), Baleares (-12,1%) y La Rioja (-11,2%):

A lo largo de 2017 se están registrando descensos anuales medios del paro en el entorno de los 400.000 o incluso superiores, más intensos que los registrados durante 2015 y 2016 en los que el paro descendió a una media de 350.000, de forma que en estos momentos el paro registrado se sitúa en el nivel más bajo de los alcanzados en los últimos ocho años. Desde que se inició la tendencia hacia la reducción del paro en octubre de 2013 se encadenan casi cuatro años de descensos anuales consecutivos, progresivamente más elevados. En el conjunto de los dos últimos años se acumula ya una caída que supera ampliamente los setecientos mil parados registrados.

3.5. LA POBLACIÓN INACTIVA DESANIMADA

En el segundo trimestre de 2017 los inactivos **desanimados**⁵ se reducen en 8.500 personas, para situarse en **343.400** personas. Desde el máximo alcanzado en el tercer trimestre de 2013, cuando se alcanzaron los 571.000 desanimados, se ha reducido en más de doscientas mil personas, en una tercera parte, y se sitúa en niveles similares a los registrados en el año 2009. En el último año se acelera el descenso, descienden en 56.000 personas, un -14,0%.

Continúan descendiendo los inactivos desanimados que no buscan empleo

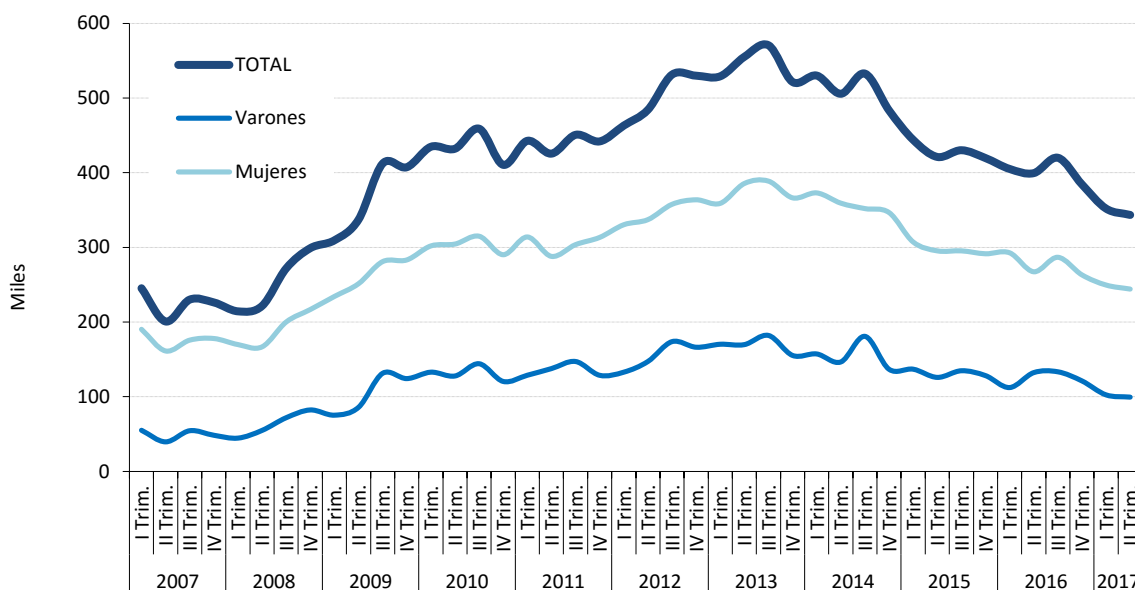

FUENTE: INE, EPA

El descenso experimentado en el segundo trimestre de 2017 ha sido superior al registrado hace un año pero menor que el del trimestre anterior. El descenso está siendo más elevado entre los hombres, para los que desciende en 32.800 personas

⁵ Son aquellas personas que, según la EPA, forman parte de la población inactiva, no tienen trabajo y que no buscan empleo porque creen que no lo encontrarán, lo hayan buscado o no con anterioridad y aun estando disponibles para trabajar.

en el último año, y entre los adultos, para los que se reduce en 28.000 personas, pero también desciende en mujeres (-23.200) y en jóvenes (-4.800).

Su composición estructural se mantiene con pocos cambios en los años analizados, de forma que la población inactiva desanimada se integra mayoritariamente por mujeres, representan el 71,1% del total de la población inactiva desanimada aunque ha ido reduciendo paulatinamente su peso sobre el total. La presencia de los jóvenes hasta 24 años entre la población desanimada se ha reducido sucesivamente, con especial intensidad en este trimestre, hasta representar el 5,1% de todos los desanimados en el segundo trimestre de 2017. Esta proporción es inferior al peso que tienen sobre el conjunto de la población potencialmente activa, que supera el 10%.

3.6. LOS TRABAJADORES EXTRANJEROS

La **población extranjera** que trabaja o busca un empleo en España se está recuperando lentamente, después del fuerte ajuste experimentado en la segunda fase de la crisis, entre 2012 y 2014. En el segundo trimestre de 2017 hay **2.713.400** personas extranjeras dentro de la población activa, 19.200 más que en el trimestre anterior. Esta cifra se mantiene en niveles de 2006, tras los descensos desde el nivel máximo alcanzado en 2009, cuando superaron los tres millones y medio. En el segundo trimestre de 2017 hay 13.900 extranjeros menos en el mercado de trabajo que hace un año.

Desde finales de 2014 el empleo y el paro entre los extranjeros han venido evolucionando más favorablemente, después de cinco años continuados de caídas del empleo. En el segundo trimestre de 2017 se han creado 63.500 empleos, a un ritmo del 3,2%, y el paro ha descendido en 44.300 personas, un -6,5%, a la vez que se han incorporado 19.200 activos al mercado de trabajo.

En términos anuales se mantiene la creación de empleo iniciada a finales de 2014: el empleo aumenta en 89.200 personas, a un ritmo del +4,5% frente a un +2,6% de aumento entre la población española. Paralelamente, desciende la población extranjera en paro, con 103.100 parados menos en el año (un -13,8% similar al descenso registrado entre los autóctonos, un -14,6%).

Este comportamiento es paralelo al descenso de la población activa extranjera, intenso en los años 2013 y 2014, proceso que parece haberse frenado a lo largo del último año, al igual que entre la población española: desciende a un ritmo anual del -0,5% frente a un -7% en esos años (entre la población española ha descendido un -0,7%).

Por colectivos, trimestralmente el empleo entre los extranjeros aumenta en todos los colectivos: entre las mujeres, en 33.700 personas y, algo menos, entre los hombres (29.600); entre los jóvenes (13.400) y entre los mayores de 25 años (50.100). El paro desciende en hombres (-33.400) y en mujeres (-10.700) y entre

los adultos (-56.300), y aumenta entre los jóvenes (8.800) y los de 55 y más años (3.200). Anualmente, el empleo aumenta tanto en hombres (52.100) como mujeres (37.000) y en jóvenes (15.700) y adultos con más de 25 años (73.500), a la vez que el paro desciende en ambos sexos, en mayor cuantía entre los hombres (-65.900), y en todas las edades sin excepción, en 76.800 entre los adultos y en 26.300 entre los jóvenes.

Sube la tasa de empleo y baja la tasa de paro entre los extranjeros

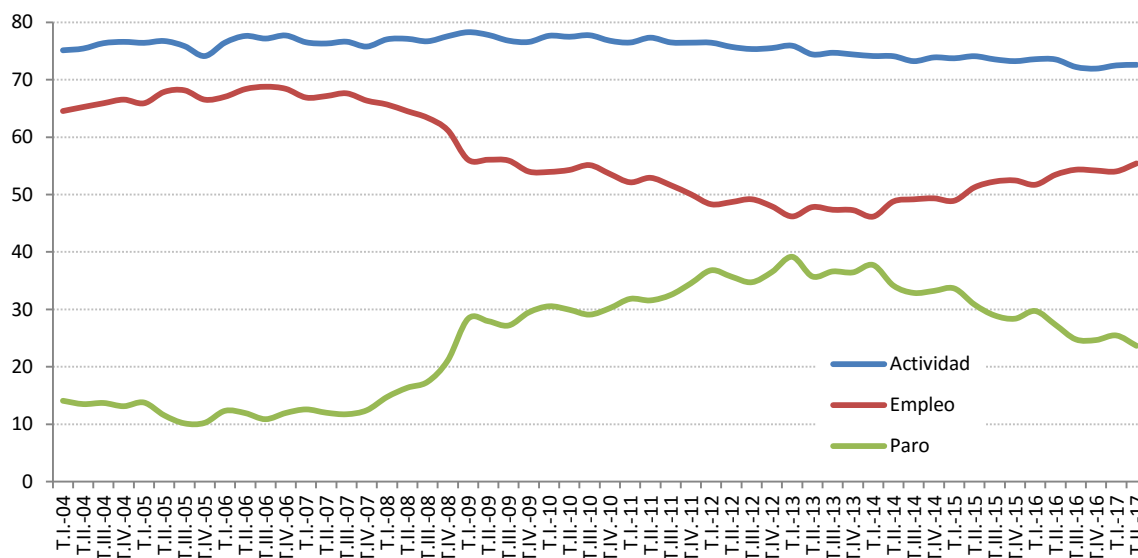

FUENTE: INE. EPA

Las **tasas de actividad, empleo y paro** entre la población extranjera son históricamente más altas, entre otras razones, por ser una población comparativamente más joven que la autóctona: alrededor del 92% de la población activa extranjera tiene entre 25 y 54 años frente a menos del 85% de los activos españoles. En el segundo trimestre de 2017 la tasa de actividad para la población de 16 y más años es alta, sube una décima, al 72,6% (frente al 57,4% de la población autóctona). La tasa de empleo se mantiene en el 55,4% frente al 50,0% los autóctonos, y se sitúa 2 puntos por encima de la de hace un año, mientras que la tasa de paro baja al 23,7% frente al 16,4% entre los autóctonos, si bien es 3,7 puntos inferior a la alcanzada en el segundo trimestre de 2016.

3.7. SALARIOS Y JORNADA DE TRABAJO

Durante los nueve primeros meses de 2017 se están pactando incrementos salariales por encima del 1%, al igual que en 2016 y por primera vez desde 2012, en el contexto actual de crecimiento económico elevado y creación de empleo con inflación al alza.

La Estadística de **Convenios Colectivos de Trabajo**, del Ministerio de Empleo y Seguridad Social, recoge la variación salarial media pactada en aquéllos convenios cuyos efectos económicos son conocidos y cuantificables. Con la información provisional de los convenios registrados para los nueve primeros meses de 2017, hasta septiembre de 2017, la variación salarial media pactada en los convenios con efectos económicos en 2017 se sitúa en el 1,40%, tres décimas superior a la registrada en septiembre de 2016 para los convenios con efectos económicos en 2016, cuando se situó en el 1,08%. En 2015 alcanzó el 0,69% y en los dos años anteriores el 0,5%.

Los datos de esta estadística están calculados con la información recogida en los convenios cuyos efectos económicos son conocidos y cuantificables y están registrados en el Registro de Convenios. Los datos para 2016 aún son provisionales en septiembre de 2017, en la medida que la información disponible es todavía limitada.

En 2017, con la información disponible en el mes de septiembre, los convenios a **nivel de empresa** tienen una variación salarial media pactada del 1,11%, inferior a la pactada en los convenios “de ámbito superior”, del 1,42%, en línea con lo pactado históricamente, con la excepción de los años 2012 y 2013. En esos dos años, excepcionalmente en la serie histórica, los incrementos salariales fueron superiores en los convenios “de empresa”, mientras que históricamente éstos eran inferiores a los acordados en los convenios “de ámbito superior”.

Se observa una tendencia al alza en los incrementos salariales negociados a partir de 2015, hasta alcanzar el 1,40% a septiembre de 2017

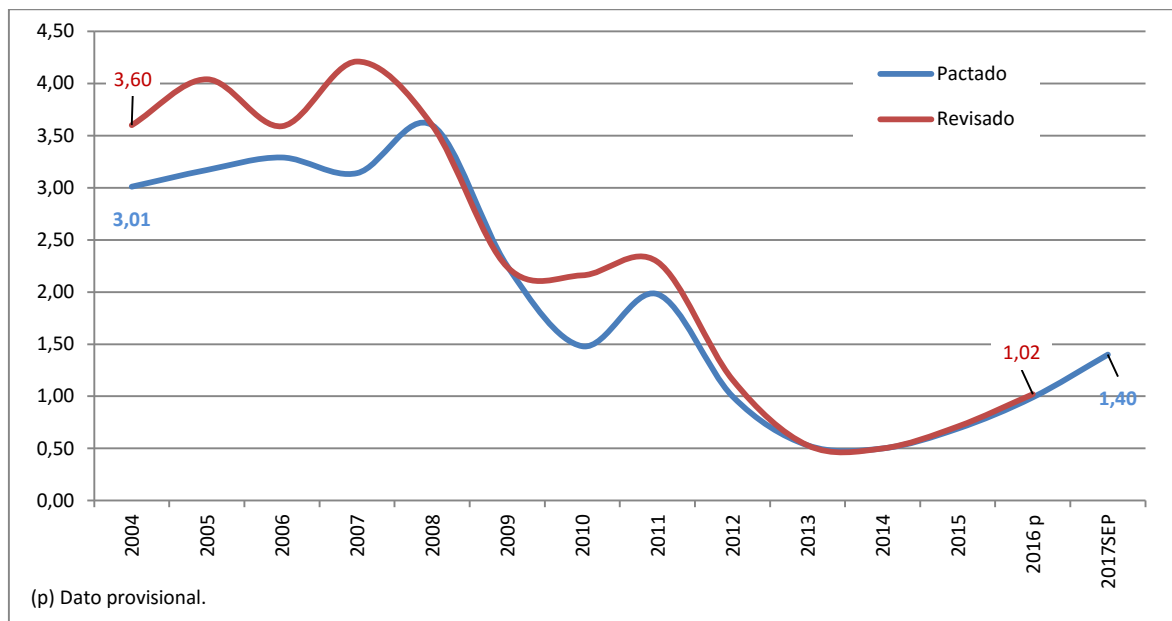

FUENTE: MEYSS. Estadística de Convenios Colectivos de Trabajo.

Con la información de la que se dispone hasta septiembre de 2017, la incorporación del efecto de las **cláusulas de garantía salarial** apenas supone un aumento del incremento salarial pactado, en un contexto de inflación al alza pero contenida. Esto viene sucediendo desde 2008, con la excepción del 2010 y contrasta con lo sucedido históricamente, cuando las revisiones salariales elevaban sensiblemente al alza los salarios pactados inicialmente.

En cuanto a las **“inaplicaciones” de convenios** registradas en los nueve primeros meses de 2017, éstas se han ido reduciendo paulatinamente, desde el máximo alcanzado en 2013, tanto en el número de empresas que inaplican como en el número de trabajadores que se ven afectados. Desde la entrada en vigor de la Reforma Laboral en marzo de 2012 y hasta julio de 2017 se han depositado en los registros de las distintas Autoridades Laborales 8.918 inaplicaciones de convenios y se han visto afectados 346.806 trabajadores, concentrándose el mayor número de inaplicaciones y de trabajadores afectados en el año 2013, para reducirse en los

años siguientes. En los nueve primeros meses de 2017 se han depositado 822 inaplicaciones que afectan a 16.464 trabajadores, frente a 1.075 inaplicaciones y 24.446 trabajadores afectados en el mismo periodo de 2016.

Las características de las empresas que proceden a la inaplicación de convenios apenas experimentan cambios: son mayoritariamente empresas de menos de 50 trabajadores y del sector servicios. En la casi totalidad de los casos, el “descuelgue” se produjo con acuerdo en período de consultas y afectó fundamentalmente a la cuantía salarial pactada.

En cuanto a la evolución de los **costes laborales** a partir de la **Encuesta Trimestral de Coste Laboral** del INE, el último dato disponible es el relativo al segundo trimestre de 2017. De acuerdo con la Encuesta, los costes laborales por trabajador y mes se situaron en el segundo trimestre de 2017 en 2.584,6 euros, lo que supuso un aumento trimestral del 4,1%. Este comportamiento, tal y como se viene destacando, presenta un marcado componente estacional: en los primeros y terceros trimestres del año se producen descensos del salario frente a los segundos y cuartos trimestres, en los que éste aumenta coincidiendo con la percepción de las pagas extraordinarias anuales. Con los datos corregidos del efecto calendario y estacionalidad, los costes laborales por trabajador no varían respecto al trimestre anterior.

Anualmente los costes laborales totales por trabajador y mes se redujeron dos décimas: los costes salariales descendieron un 0,1% y los costes no salariales descendieron un 0,5%, con respecto al nivel alcanzado en el segundo trimestre de 2016. El coste laboral horario, por su parte, aumenta en tasa anual un 3,8%, como consecuencia del menor número de horas efectivas trabajadas en este trimestre con respecto al mismo trimestre de 2016.

Por sectores, en el último año, con datos del segundo trimestre de 2017, el coste laboral aumentó únicamente en industria, un 0,4%, y descendió en construcción y en servicios, un -1,2% y un -0,1%, respectivamente.

Recuadro 1. El Índice de Precios del Trabajo

El Instituto Nacional de Estadística elabora desde el año 2016, de acuerdo con las exigencias de Eurostat, el *Índice de Precios de Trabajo* con el objeto de medir la evolución temporal del precio de la mano de obra, eliminando los cambios en la calidad y cantidad del trabajo que se produzcan a lo largo del tiempo.

El Índice mide el precio de la mano de obra en el tiempo, referido a un puesto de trabajo tipo, eliminando el efecto composición derivado del cambio en el número de horas trabajadas, el tipo de contrato y las características de los trabajadores entre otros factores, de forma que se mantiene estable de un año a otro la calidad y la cantidad del trabajo.

El cálculo del Índice se basa en la elaboración de una cesta básica estandarizada de puestos de trabajo. La fuente de información utilizada es la Encuesta de Estructura Salarial, el mismo ámbito poblacional, geográfico y sectorial, a partir de la cual se efectúa un seguimiento anual de los salarios por hora asociados a una muestra de puestos de trabajo, representativos del conjunto de la economía.

Se elaboran índices con base 2008, con periodicidad anual, desagregados para las distintas variables asociadas al centro de trabajo y al trabajador: por sexo, edad, ocupación, actividad económica, tipo de contrato, antigüedad, nacionalidad, tamaño del centro de trabajo y por Comunidades Autónomas.

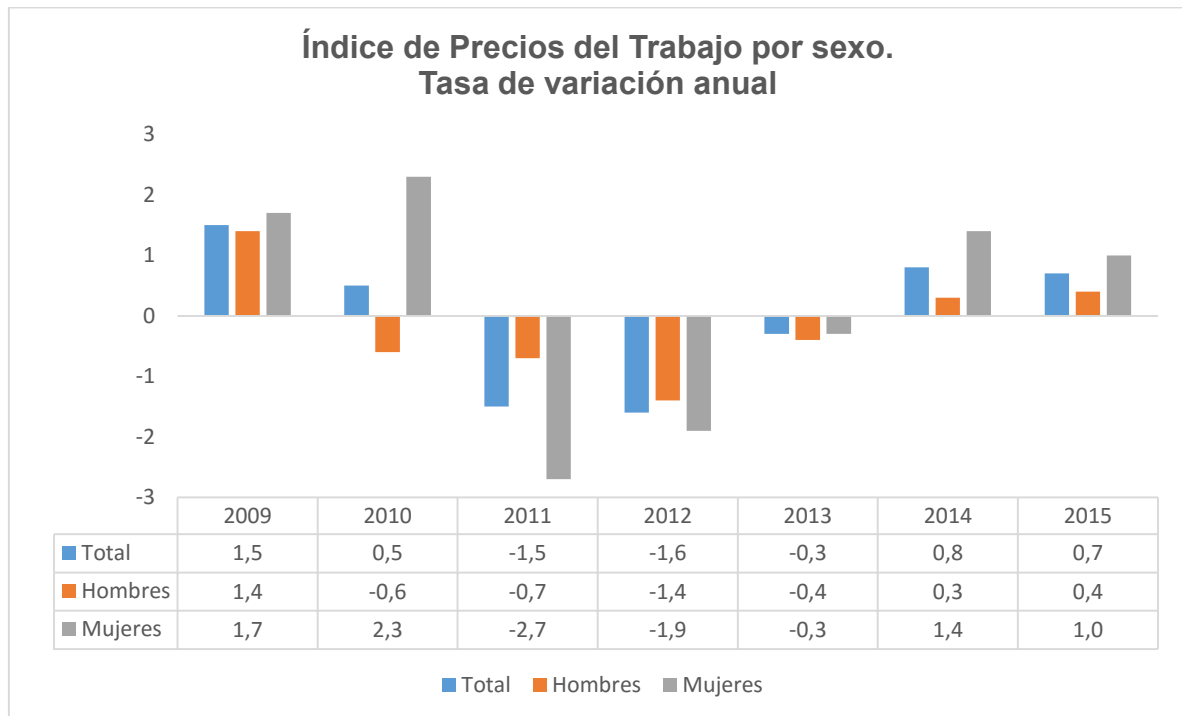

En el año 2015, último dato disponible, la variación anual del IPT fue del 0,7%, registrando los mayores incrementos las mujeres (1,0%), los trabajadores de edad intermedia de 35 a 44 años (1,0%), con contrato temporal (1,4%), en las ocupaciones de administrativos y oficinas (3,6%), en la actividad de educación (6,2%), en las empresas medianas (1,1%) y en País Vasco, Galicia y Navarra (en el entorno del 2,5%).

Si se analiza la evolución desde el año 2009, se observa que el IPT experimentó incrementos en 2009 y 2010, para descender entre 2011 y 2013, coincidiendo con el segundo periodo de recesión, y aumentar en los dos años siguientes. La variación acumulada en el conjunto del periodo para el que se dispone de datos, 2009/2015, es del 0,1%.

Respecto a los **Costes Laborales Unitarios (CLU)**, a lo largo de 2016 presentaron un comportamiento contractivo, reflejando una mejora en la competitividad relativa. Este comportamiento que se mantiene en 2017, en un contexto de precios al alza.

Los CLU se mantienen en niveles negativos

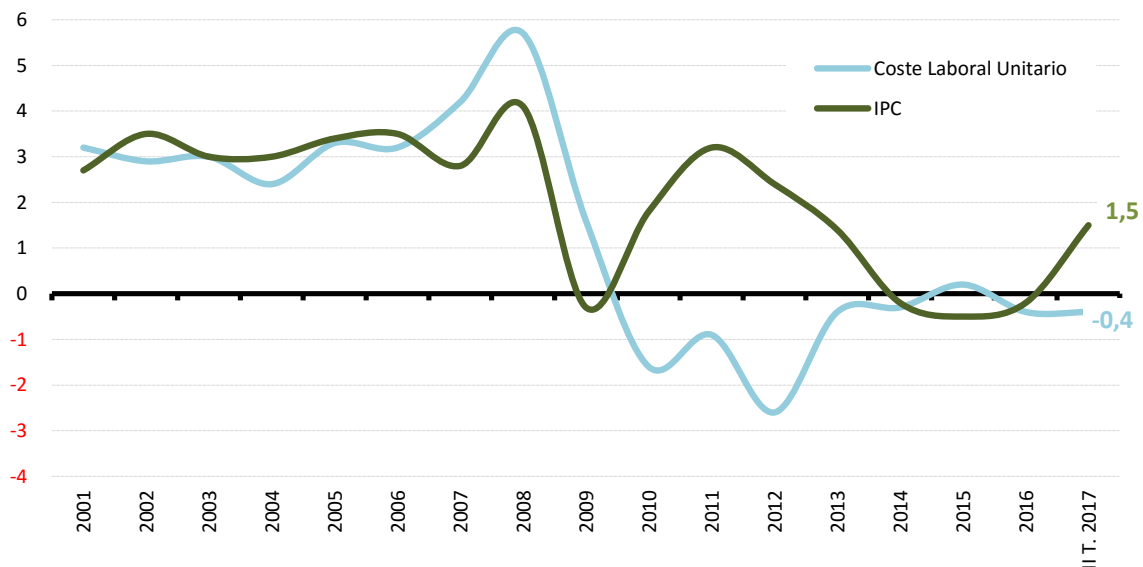

* CLU base 2008 de 2001 a 2009, y base 2010 de 2010 a 2014)

IPC Julio 2017

FUENTE: INE

En el segundo trimestre de 2017 los CLUs han descendido cuatro décimas al aumentar la productividad tres décimas y descender la remuneración por asalariado

una décima, en línea con el comportamiento observado entre 2010 y 2014 cuando se acumularon descensos sucesivos, mientras que en 2015 experimentaron pequeños incrementos, para volver a descender en 2016.

En relación con los **niveles salariales**, la *Encuesta de Estructura Salarial* del INE relativa al año 2015, último dato disponible y cuyos principales resultados fueron analizados en el Informe anterior, muestra que el salario medio anual bruto se situó en 2015 en 23.106,3 euros, 1,1 punto porcentual superior al de 2014, situándose el salario mediano en 19.466,49 euros y el más frecuente en el entorno de los 16.500 euros, similar al alcanzado en 2014.

En cuanto a las diferencias salariales por razón de género, la diferencia salarial hombre/mujer se ha reducido cuatro décimas respecto a 2014, y se sitúa en el 22,9%, siendo más marcadas en las edades adultas de 45 a 59 años, donde supera el 24%, mientras que son menores en las edades jóvenes de 25 a 34 años, inferiores al 18%. Por sectores, son mayores las diferencias por sexo en la industria y servicios, en el entorno del 22%, mientras que en la construcción son menores pero han aumentado, del 13,2%, aunque en este sector es mayoritaria la presencia de hombres.

Por edades, en 2015 el salario medio aumentó entre los trabajadores de 40 a 64 años, y descendió entre los jóvenes y entre los de 30 a 39 años, correspondiendo los niveles salariales más elevados a los trabajadores de 55 a 59 años, para los que supera los 27.400 euros y los más bajos a los jóvenes de 20 a 24 años, para los que apenas supera los 11.000 euros.

Por tipo de contrato, los que tienen un contrato indefinido tienen un salario superior, 24.561 euros frente a 16.422 los temporales, así como los a tiempo completo (27.039) y menor los a tiempo parcial (10.065). Si se compara la ganancia por hora trabajada, sin embargo, esas diferencias son menores, supera los 15 euros en el caso de los indefinidos y de los trabajadores a tiempo completo y se sitúa entorno a los 11 euros para los temporales y los trabajadores a tiempo parcial.

Por sectores de actividad económica, los salarios más elevados corresponden a industria, 27.103,5 euros, mientras que en servicios y construcción se situaron por debajo de los 23.000 euros, siendo servicios el que experimenta el mayor incremento (1,0%).

En el contexto europeo, según datos de Eurostat provisionales para 2015, la **brecha salarial** de género, definida, de acuerdo con el indicador elaborado por Eurostat, como la diferencia de salario horario medio percibido por las mujeres respecto al salario medio de los hombres, se situaba en España en un nivel inferior a la media de la UE, en el 14,9% frente al 16,3%, respectivamente. Esa diferencia es del 22% en Alemania, 20,8% en el Reino Unido o 15,8% en Francia.

En esta situación influyen factores ligados al peso que el trabajo a tiempo parcial tiene en el conjunto del empleo, mayor en estos países que en el caso de España, con presencia mayoritaria de mujeres, lo que presiona a la baja el salario medio percibido por las mujeres.

En relación con los puestos de trabajo **vacantes**, en el segundo trimestre de 2017, último dato disponible, había 82.826 vacantes sin cubrir, 4.470 más que en el trimestre anterior, la mayoría en el sector servicios, el 88,6 %, las dos terceras partes en empresas pequeñas y medianas, según la Encuesta Trimestral de Coste Laboral. El 93,5% de las empresas que no cubrieron vacantes declararon que no necesitaban cubrirlas y el 4,6% lo achacaron al elevado coste que suponía para la empresa contratar un nuevo trabajador, sin que se observen diferencias por actividad económica, pero sí por tamaño de empresa, de forma que en las grandes empresas alrededor del 75% declaraban no necesitar cubrirlas frente a más del 90% entre las pequeñas.

Las Comunidades Autónomas con mayor número de vacantes sin cubrir, con casi la mitad de las vacantes, volvían a ser Madrid y Cataluña, con más de 18.000 vacantes cada una de ellas, frente a Cataluña y La Rioja, con alrededor de 500 vacantes.

Por último en relación con la **jornada de trabajo**, el número medio de horas trabajadas a la semana mantiene un comportamiento estable, con una ligera tendencia a la baja. En el segundo trimestre de 2017, de acuerdo con la EPA, se ha situado en 37,6 horas, en el mismo nivel que en el trimestre anterior. Los hombres trabajan un mayor número de horas a la semana, 40,2 horas frente a 34,6 horas las mujeres.

Tal y como pone de manifiesto los datos de la submuestra de la EPA, referidos a 2016, los hombres tienen una mayor presencia en el desarrollo de jornadas atípicas. Alrededor de las dos terceras partes de los que trabajan sábados, domingos o por la noche son hombres, mientras que las mujeres tienen una mayor presencia en el empleo a tiempo parcial desarrollando jornadas más cortas.

El comportamiento a lo largo del año viene presentando pequeños descensos de la jornada en los primeros y cuartos trimestres y aumentos en los trimestres centrales del año. En 2016 el número de horas trabajadas permaneció estable en el primer semestre, para aumentar en el tercero y descender en el último trimestre. En 2017 apenas se ha reducido en el primer trimestre y se ha mantenido estable en el segundo. No obstante, vienen acumulando descensos anuales consecutivos, con una tendencia descendente clara, si bien las reducciones son limitadas y progresivas: desde las aproximadamente 40 horas semanales trabajadas en el año 2000 hasta las aproximadamente 38 horas trabajadas en estos momentos.

3.8. LA PROTECCIÓN POR DESEMPLEO

Avanzado 2017, en el mes de agosto, de acuerdo con la última estadística disponible del SEPE, hay 1.895.692 **beneficiarios de prestaciones por desempleo**, 44.517 más que en julio. El 81,8% de ellos, 1.550.991, eran beneficiarios del sistema general y los 344.701 restantes, el 18,2%, beneficiarios del sistema especial. Dentro de los beneficiarios del sistema especial se incluyen las 39.035 personas que de media en el mes de agosto están participando en el programa de activación para el empleo, puesto en marcha a finales de 2014.

El comportamiento del sistema de protección por desempleo presenta un componente estacional, de forma que en los primeros meses del año se registran descensos en los niveles de protección alcanzados y aumentos en los meses centrales. En este sentido, en 2017 desciende hasta mayo y se recupera en junio, julio y agosto, como consecuencia del incremento experimentado en el sistema general al incorporarse 130.000 personas más como beneficiarios de la prestación contributiva.

Mensualmente los beneficiarios de las prestaciones por desempleo aumentan en el nivel contributivo, con 41.685 beneficiarios más, y en el asistencial (2.664), así como en el subsidio de trabajadores eventuales agrario (1.591) y en el programa de activación para el empleo (5.513) y desciende únicamente en la renta activa de inserción (-6.936).

En términos anuales, en los ocho primeros meses de 2017 los ritmos de descenso observados se han mantenido en el entorno del 7%/9%, a un ritmo inferior al del descenso del paro registrado: en agosto los beneficiarios se redujeron un -6,9% y el paro registrado descendió un -8,3%.

En agosto de 2017, en relación con agosto de 2016, el sistema general experimenta una caída del 7,3% (-121.802), más intensa en el nivel asistencial (-10,8%) que en el contributivo (-3,9%). Descienden, asimismo, los beneficiarios de la renta activa

de inserción (-13,3%) y, en menor medida, los eventuales agrarios, que descienden un -4,3%.

En relación con los sistemas complementarios de protección, el subsidio de trabajadores eventuales agrarios ha experimentado un descenso gradual a lo largo de los últimos diez años, hasta los 115.312 beneficiarios en agosto de 2017, mientras que ha aumentado sucesivamente los beneficiarios de la Renta Activa de Inserción, hasta los 190.354 beneficiarios, adquiriendo un mayor peso relativo dentro del sistema especial de protección.

La **tasa de cobertura**, calculada en relación con el número de parados registrados con experiencia laboral de acuerdo con la metodología SISPE y el número de beneficiarios del subsidio de eventuales agrarios, según la fórmula de cálculo que se acordó con los interlocutores sociales, sube en agosto de 2017 al 59,2%, un punto y medio por encima de la tasa de cobertura de julio y un punto superior al nivel alcanzado hace un año. A lo largo del último año, en un contexto de reducción del paro registrado, se ha atenuado la reducción en el nivel de cobertura que se vino observando en los años anteriores. Hasta 2015 fue el sistema general el que acusó con mayor intensidad ese descenso, para atenuarse en 2016. La tasa de cobertura global del sistema se ha mantenido a lo largo del último año en el entorno del 55%, con pequeñas oscilaciones. En el último trimestre acumula incrementos mensuales sucesivos, superiores a 1,5 puntos (2,6 pp en julio).

En los años de paro elevado se amplió el sistema de protección por desempleo, a favor de los parados con mayor permanencia en desempleo y mayores dificultades de inserción en el mercado de trabajo.

En 2011 se aprobó el *Programa de Recualificación Profesional para las Personas en Paro* (PREPARA), que se dirige a las personas en paro que agotan su prestación por desempleo, con el objeto de mejorar la empleabilidad de los parados de larga duración con responsabilidades familiares mediante acciones de políticas activas de empleo dirigidas a elevar su cualificación, junto con una ayuda económica de

acompañamiento, equivalente al 75% del IPREM, durante un máximo de seis meses.

Posteriormente, en 2014 se aprobó el Programa Extraordinario de Activación para el Empleo dirigido a aquellos parados de larga duración con cargas familiares que han agotado todo tipo de prestación contributiva o asistencial o ayuda social, con el objeto de insertarlos laboralmente mediante un itinerario personalizado intensivo, complementado con la percepción durante seis meses de una prestación económica equivalente al 80% del IPREM vinculada a la participación en las políticas de activación para el empleo.

En 2016, en la línea de ampliar la cobertura de los trabajadores que llevan más tiempo en desempleo, en abril se publicó el Real Decreto-ley por el que se prorrogaba un año el Programa de Activación para el Empleo, junto con la prórroga automática del Programa "PREPARA", por periodos de seis meses, siempre que la tasa de paro superara el 18% en la última EPA (hasta entonces la referencia era el 20%). La última prórroga del PREPARA se realizó el pasado mes de febrero, con vigencia hasta agosto de 2017.

En estos momentos, aunque la tasa de paro se sitúa por debajo del 18%, ante la necesidad de mantener la protección de este colectivo más vulnerable de trabajadores en desempleo, se ha aprobado en Consejo de Ministros el pasado 6 de octubre el Real Decreto-ley 14/2017, en el que se establece la reactivación extraordinaria y por tiempo limitado, hasta el 30 de abril, del plan PREPARA, fruto del Acuerdo en Conferencia Sectorial con las Comunidades Autónomas y tras ser debatido en el marco del diálogo social. Desde la aprobación de este programa, en marzo de 2011, se han beneficiado 955.000 personas.

TABLAS Y GRÁFICOS

1. EL MERCADO DE TRABAJO EN EL CONTEXTO DE LA UNIÓN EUROPEA

UE-1.- BALANCE DEL MERCADO DE TRABAJO (15-64 AÑOS)									
PERIODO	ACTIVOS			OCUPADOS			PARADOS		
	UE-28	Zona Euro (19 Países)	ESPAÑA	UE-28	Zona Euro (19 Países)	ESPAÑA	UE-28	Zona Euro (19 Países)	ESPAÑA
Valores absolutos en miles									
1997			16.645,9			13.182,6			3.463,3
1998			16.890,5			13.720,1			3.170,5
1999			17.194,2			14.517,4			2.676,8
2000		143.267,1	17.799,9		129.632,6	15.333,0		13.634,5	2.466,9
2001		144.011,9	17.821,2		131.855,8	15.967,3		12.156,1	1.853,9
2002	222.902,4	145.891,5	18.764,7	202.626,9	133.179,4	16.663,1	20.275,5	12.712,1	2.101,6
2003	224.628,2	148.087,9	19.525,1	204.100,0	134.678,5	17.311,4	20.528,2	13.409,4	2.213,6
2004	225.898,5	148.960,8	20.149,5	204.860,4	135.042,9	17.903,8	21.038,1	13.917,9	2.245,7
2005	229.191,0	151.648,8	20.998,3	208.508,4	137.908,1	19.068,1	20.682,6	13.740,7	1.930,3
2006	231.704,4	153.390,0	21.630,6	212.568,3	140.590,4	19.792,3	19.136,1	12.799,6	1.838,3
2007	233.410,1	154.814,7	22.280,9	216.564,0	143.260,2	20.436,9	16.846,1	11.554,5	1.844,1
2008	235.530,6	156.333,1	22.908,5	218.924,1	144.574,0	20.316,5	16.606,5	11.759,1	2.592,0
2009	236.226,3	156.665,2	23.106,7	214.981,3	141.625,5	18.957,5	21.245,0	15.039,7	4.149,3
2010	235.575,5	156.722,7	23.210,0	212.798,5	140.742,0	18.573,8	22.777,0	15.980,7	4.636,2
2011	234.930,7	155.990,9	23.280,5	212.033,0	140.003,6	18.270,9	22.897,7	15.987,3	5.009,5
2012	236.366,8	156.954,3	23.281,4	211.351,0	138.982,1	17.476,9	25.015,7	17.972,2	5.804,6
2013	236.813,2	157.111,4	23.043,4	210.783,6	138.108,8	17.001,5	26.029,6	19.002,6	6.041,8
2014	238.133,0	157.933,8	22.813,6	213.420,7	139.356,5	17.210,6	24.712,3	18.577,3	5.603,1
2015	238.494,3	158.055,4	22.767,1	215.709,7	140.666,8	17.717,5	22.784,5	17.388,6	5.049,6
2016	239.668,2	159.197,1	22.656,5	218.843,2	143.022,1	18.182,7	20.825,0	16.175,0	4.473,9
2017	239.838,5	159.083,3	22.531,3	220.453,1	143.882,5	18.452,8	19.385,4	15.200,8	4.078,5
2015									
II Trim.	238.283,5	157.989,1	22.866,4	215.352,8	140.519,6	17.723,2	22.930,6	17.469,5	5.143,2
III Trim.	239.092,8	158.034,8	22.742,3	217.366,2	141.580,2	17.897,7	21.726,5	16.454,6	4.844,6
IV Trim.	239.151,3	158.542,8	22.704,6	217.135,1	141.511,3	17.932,2	22.016,2	17.031,5	4.772,3
2016									
I Trim.	238.540,5	158.593,0	22.663,2	216.288,6	141.391,5	17.880,8	22.251,9	17.201,5	4.782,5
II Trim.	239.654,7	159.121,6	22.707,0	218.804,0	142.948,9	18.138,4	20.850,7	16.172,7	4.568,7
III Trim.	240.461,9	159.547,8	22.680,7	220.380,6	144.028,4	18.367,6	20.081,3	15.519,4	4.313,1
IV Trim.	240.015,7	159.525,9	22.575,1	219.899,6	143.719,4	18.343,9	20.116,1	15.806,5	4.231,2
2017									
I Trim.	239.091,0	158.863,9	22.518,0	218.898,2	142.997,2	18.269,9	20.192,8	15.866,6	4.248,1
II Trim.	240.586,0	159.302,7	22.544,5	222.008,0	144.767,8	18.635,7	18.578,0	14.535,0	3.908,8
Variaciones con respecto al trimestre anterior en miles									
2016									
II Trim.	1.114,2	528,6	43,8	2.515,4	1.557,4	257,6	-1.401,2	-1.028,8	-213,8
III Trim.	807,2	426,2	-26,3	1.576,6	1.079,5	229,2	-769,4	-653,3	-255,6
IV Trim.	-446,2	-21,9	-105,6	-481,0	-309,0	-23,7	34,8	287,1	-81,9
2017									
I Trim.	-924,7	-662,0	-57,1	-1.001,4	-722,2	-74,0	76,7	60,1	16,9
II Trim.	1.495,0	438,8	26,5	3.109,8	1.770,6	365,8	-1.614,8	-1.331,6	-339,3
Variaciones con respecto al trimestre anterior en porcentaje									
2016									
II Trim.	0,5	0,3	0,2	1,2	1,1	1,4	-6,3	-6,0	-4,5
III Trim.	0,3	0,3	-0,1	0,7	0,8	1,3	-3,7	-4,0	-5,6
IV Trim.	-0,2	0,0	-0,5	-0,2	-0,2	-0,1	0,2	1,8	-1,9
2017									
I Trim.	-0,4	-0,4	-0,3	-0,5	-0,5	-0,4	0,4	0,4	0,4
II Trim.	0,6	0,3	0,1	1,4	1,2	2,0	-8,0	-8,4	-8,0
Variaciones con respecto a igual periodo del año anterior en miles									
2002		1.879,6	943,5		1.323,6	695,8		556,0	247,7
2003	1.725,8	2.196,4	760,4	1.473,1	1.499,1	648,3	252,7	697,3	112,0
2004	1.270,3	872,9	624,4	760,4	364,4	592,4	509,9	508,5	32,1
2005	3.292,5	2.688,0	848,8	3.648,0	2.865,2	1.164,3	-355,5	-177,2	-315,4
2006	2.513,4	1.741,2	632,3	4.059,9	2.682,3	724,2	-1.546,5	-941,1	-92,0
2007	1.705,7	1.424,7	650,3	3.995,7	2.669,8	644,5	-2.290,0	-1.245,1	5,8
2008	2.120,5	1.518,4	627,5	2.360,1	1.313,8	-120,4	-239,6	204,6	748,0
2009	695,7	332,1	198,2	-3.942,8	-2.948,5	-1.359,0	4.638,5	3.280,6	1.557,3
2010	-650,8	57,5	103,3	-2.182,8	-883,5	-383,8	1.532,0	941,0	487,0
2011	-644,8	-731,8	70,5	-765,5	-738,4	-302,8	120,7	6,6	373,3
2012	1.436,0	963,4	1,0	-682,0	-1.021,6	-794,0	2.117,9	1.984,9	795,1
2013	446,4	157,1	-238,0	-567,4	-873,2	-475,3	1.013,9	1.030,4	237,3
2014	1.319,8	822,4	-229,8	2.637,1	1.247,6	209,0	-1.317,3	-425,3	-438,8
2015	361,3	121,6	-46,5	2.289,0	1.310,4	506,9	-1.927,8	-1.188,8	-553,4
2016	1.174,0	1.141,7	-110,6	3.133,5	2.355,2	465,2	-1.959,5	-1.213,5	-575,8
2015									
II Trim.	490,1	248,9	27,4	2.043,6	1.090,9	500,2	-1.553,7	-842,0	-472,8
III Trim.	234,3	23,4	-40,3	2.193,8	1.352,6	535,8	-1.959,6	-1.329,2	-576,1
IV Trim.	461,5	66,2	-179,2	2.652,1	1.562,2	498,5	-2.190,6	-1.496,0	-677,8
2016									
I Trim.	1.091,1	938,2	-92,0	3.304,0	2.335,3	564,0	-2.212,9	-1.397,1	-655,9
II Trim.	1.371,2	1.132,5	-159,4	3.451,2	2.429,3	415,2	-2.079,9	-1.296,8	-574,5
III Trim.	1.369,1	1.513,0	-61,6	3.014,4	2.448,2	469,9	-1.645,2	-935,2	-531,5
IV Trim.	864,4	983,1	-129,5	2.764,5	2.208,1	411,7	-1.900,1	-1.225,0	-541,1
2017									
I Trim.	550,5	270,9	-145,2	2.609,6	1.605,7	389,1	-2.059,1	-1.334,9	-534,4
II Trim.	931,3	181,1	-162,5	3.204,0	1.818,9	497,3	-2.272,7	-1.637,7	-659,9
Variaciones con respecto a igual periodo del año anterior en porcentaje									
2002		1,3	5,3		1,0	4,4		4,6	13,4
2003	0,8	1,5	4,1	0,7	1,1	3,9	1,2	5,5	5,3
2004	0,6	0,6	3,2	0,4	0,3	3,4	2,5	3,8	1,5
2005	1,5	1,8	4,2	1,8	2,1	6,5	-1,7	-1,3	-14,0
2006	1,1	1,1	3,0	1,9	1,9	3,8	-7,5	-6,8	-4,8
2007	0,7	0,9	3,0	1,9	1,9	3,3	-12,0	-9,7	0,3
2008	0,9	1,0	2,8	1,1	0,9	-0,6	-1,4	1,8	40,6
2009	0,3	0,2	0,9	-1,8	-2,0	-6,7	27,9	27,9	60,1
2010	-0,3	0,0	0,4	-1,0	-0,6	-2,0	7,2	6,3	11,7
2011	-0,3	-0,5	0,3	-0,4	-0,5	-1,6	0,5	0,0	8,1
2012	0,6	0,6	0,0	-0,3	-0,7	-4,3	9,2	12,4	15,9
2013	0,2	0,1	-1,0	-0,3	-0,6	-2,7	4,1	5,7	4,1
2014	0,6	0,5	-1,0	1,3	0,9	1,2	-5,1	-2,2	-7,3
2015	0,2	0,1	-0,2	1,1	0,9	2,9	-7,8	-6,4	-9,9
2016	0,5	0,7	-0,5	1,5	1,7	2,6	-8,6	-7,0	-11,4
2015									
II Trim.	0,2	0,2	0,1	1,0	0,8	2,9	-6,3	-4,6	-8,4
III Trim.	0,1	0,0	-0,2	1,0	1,0	3,1	-8,3	-7,5	-10,6
IV Trim.	0,2	0,0	-0,8	1,2	1,1	2,9	-9,0	-8,1	-12,4
2016									
I Trim.	0,5	0,6	-0,4	1,6	1,7	3,3	-9,0	-7,5	-12,1
II Trim.	0,6	0,7	-0,7	1,6	1,7	2,3	-9,1	-7,4	-11,2
III Trim.	0,6	1,0	-0,3	1,4	1,7	2,6	-7,6	-5,7	-11,0
IV Trim.	0,4	0,6	-0,6	1,3	1,6	2,3	-8,6	-7,2	-11,3
2017									
I Trim.	0,2	0,2	-0,6	1,2	1,1	2,2	-9,3	-7,8	-11,2
II Trim.	0,4	0,1	-0,7	1,5	1,3	2,7	-10,9	-10,1	-14,4

FUENTE: EUROSTAT

A-INF TRIM/UE.1-BMT

UE-2.- TASAS DE ACTIVIDAD, EMPLEO Y PARO (15-64 AÑOS)

PERIODO	ACTIVIDAD			EMPLEO			PARO		
	UE-28	Zona Euro (19 Países)	ESPAÑA	UE-28	Zona Euro (19 Países)	ESPAÑA	UE-28	Zona Euro (19 Países)	ESPAÑA
Valores de las tasas en porcentaje									
1997			62,2			49,2			20,8
1998			62,7			51,0			18,8
1999			63,6			53,7			15,6
2000		67,6	65,1		61,1	56,1		9,5	13,9
2001		67,6	64,4		61,9	57,7		8,4	10,4
2002	68,6	68,2	66,4	62,3	62,3	59,0	9,1	8,7	11,2
2003	68,9	68,9	67,8	62,6	62,6	60,1	9,1	9,1	11,3
2004	69,2	69,2	68,7	62,7	62,7	61,1	9,3	9,3	11,1
2005	69,7	69,9	70,0	63,4	63,5	63,6	9,0	9,1	9,2
2006	70,1	70,4	71,1	64,3	64,5	65,0	8,3	8,3	8,5
2007	70,3	70,8	71,7	65,2	65,5	65,8	7,2	7,5	8,3
2008	70,7	71,2	72,7	65,7	65,8	64,5	7,1	7,5	11,3
2009	70,8	71,3	73,1	64,5	64,4	60,0	9,0	9,6	18,0
2010	71,0	71,3	73,5	64,1	64,0	58,9	9,7	10,2	20,0
2011	71,1	71,4	73,9	64,2	64,1	58,0	9,7	10,2	21,5
2012	71,7	72,0	74,3	64,1	63,7	55,8	10,6	11,4	24,9
2013	72,0	72,2	74,3	64,1	63,4	54,8	11,0	12,1	26,2
2014	72,3	72,3	74,2	64,8	63,8	56,0	10,4	11,8	24,6
2015	72,5	72,4	74,3	65,6	64,5	57,8	9,6	11,0	22,2
2016	72,9	72,8	74,2	66,6	65,4	59,6	8,7	10,2	19,7
2015									
II Trim.	72,4	72,4	74,6	65,5	64,4	57,8	9,6	11,1	22,5
III Trim.	72,7	72,5	74,3	66,1	64,9	58,4	9,1	10,4	21,3
IV Trim.	72,7	72,6	74,2	66,0	64,8	58,6	9,2	10,7	21,0
2016									
I Trim.	72,5	72,4	74,2	65,7	64,6	58,5	9,3	10,8	21,1
II Trim.	72,9	72,8	74,4	66,6	65,4	59,4	8,7	10,2	20,1
III Trim.	73,2	73,0	74,3	67,1	65,9	60,2	8,4	9,7	19,0
IV Trim.	73,0	73,0	74,0	66,9	65,7	60,1	8,4	9,9	18,7
2017									
I Trim.	72,8	72,7	73,8	66,7	65,4	59,9	8,4	10,0	18,9
II Trim.	73,3	73,0	73,9	67,7	66,3	61,1	7,7	9,1	17,3
Variaciones con respecto al trimestre anterior en puntos porcentuales									
2016									
II Trim.	0,4	0,4	0,2	0,9	0,8	0,9	-0,6	-0,6	-1,0
III Trim.	0,3	0,2	-0,1	0,5	0,5	0,8	-0,3	-0,5	-1,1
IV Trim.	-0,2	0,0	-0,3	-0,2	-0,2	-0,1	0,0	0,2	-0,3
2017									
I Trim.	-0,2	-0,3	-0,2	-0,2	-0,3	-0,2	0,0	0,1	0,2
II Trim.	0,5	0,3	0,1	1,0	0,9	1,2	-0,7	-0,9	-1,6
Variaciones con respecto a igual periodo del año anterior en puntos porcentuales									
2002		0,6	2,0		0,4	1,3		0,3	0,8
2003	0,3	0,7	1,4	0,3	0,3	1,1	0,0	0,4	0,1
2004	0,3	0,3	0,9	0,1	0,1	1,0	0,2	0,2	-0,2
2005	0,5	0,7	1,3	0,7	0,8	2,5	-0,3	-0,2	-1,9
2006	0,4	0,5	1,0	0,9	1,0	1,5	-0,7	-0,8	-0,7
2007	0,2	0,4	0,7	0,9	1,0	0,8	-1,1	-0,8	-0,2
2008	0,4	0,4	1,0	0,5	0,3	-1,3	-0,1	0,0	3,0
2009	0,1	0,1	0,4	-1,2	-1,4	-4,5	1,9	2,1	6,7
2010	0,2	0,0	0,5	-0,4	-0,4	-1,1	0,7	0,6	2,0
2011	0,1	0,1	0,4	0,1	0,1	-0,8	0,0	0,0	1,6
2012	0,6	0,6	0,4	-0,1	-0,4	-2,3	0,9	1,2	3,4
2013	0,3	0,2	0,0	0,0	-0,3	-0,9	0,4	0,7	1,3
2014	0,3	0,1	-0,1	0,7	0,4	1,2	-0,6	-0,3	-1,7
2015	0,2	0,1	0,1	0,8	0,6	1,8	-0,8	-0,8	-2,4
2016	0,4	0,4	-0,1	1,0	1,0	1,8	-0,9	-0,9	-2,5
2015									
II Trim.	0,2	0,2	0,4	0,8	0,6	1,8	-0,7	-0,5	-2,1
III Trim.	0,2	0,1	0,2	0,8	0,7	1,9	-0,8	-0,9	-2,5
IV Trim.	0,2	0,0	-0,3	0,8	0,7	1,8	-0,9	-1,0	-2,8
2016									
I Trim.	0,3	0,2	0,1	1,0	0,9	2,1	-1,0	-1,0	-2,8
II Trim.	0,5	0,4	-0,2	1,1	1,0	1,6	-0,9	-0,9	-2,4
III Trim.	0,5	0,5	0,0	1,0	1,0	1,8	-0,7	-0,7	-2,3
IV Trim.	0,3	0,4	-0,2	0,9	0,9	1,5	-0,8	-0,8	-2,3
2017									
I Trim.	0,3	0,3	-0,4	1,0	0,8	1,4	-0,9	-0,8	-2,2
II Trim.	0,4	0,2	-0,5	1,1	0,9	1,7	-1,0	-1,1	-2,8

FUENTE: EUROSTAT
A-INF TRIM\UE.2-TASAS

Gráfico UE-1.- TASAS DE ACTIVIDAD, EMPLEO Y PARO (15-64 AÑOS)

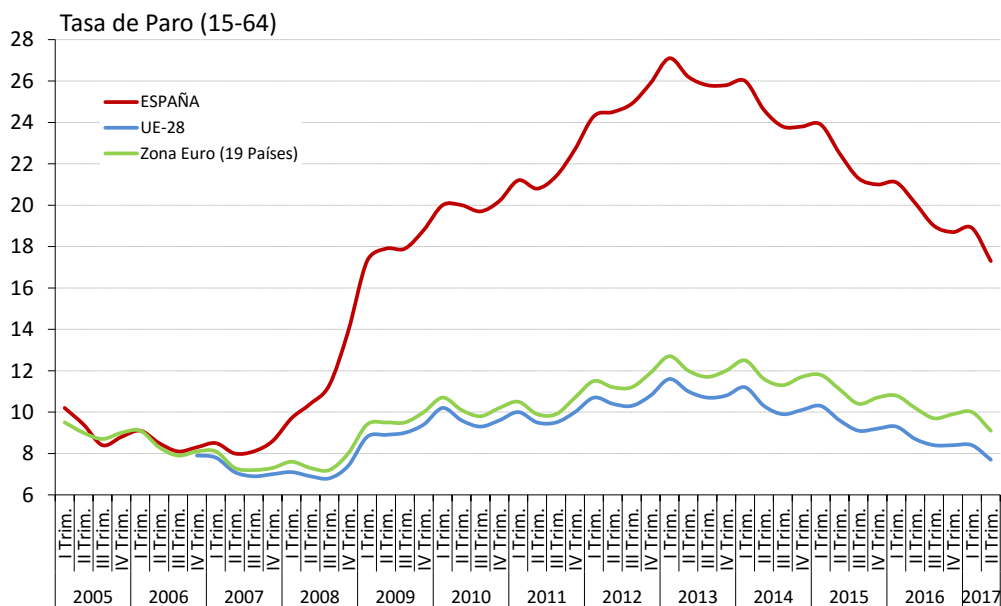
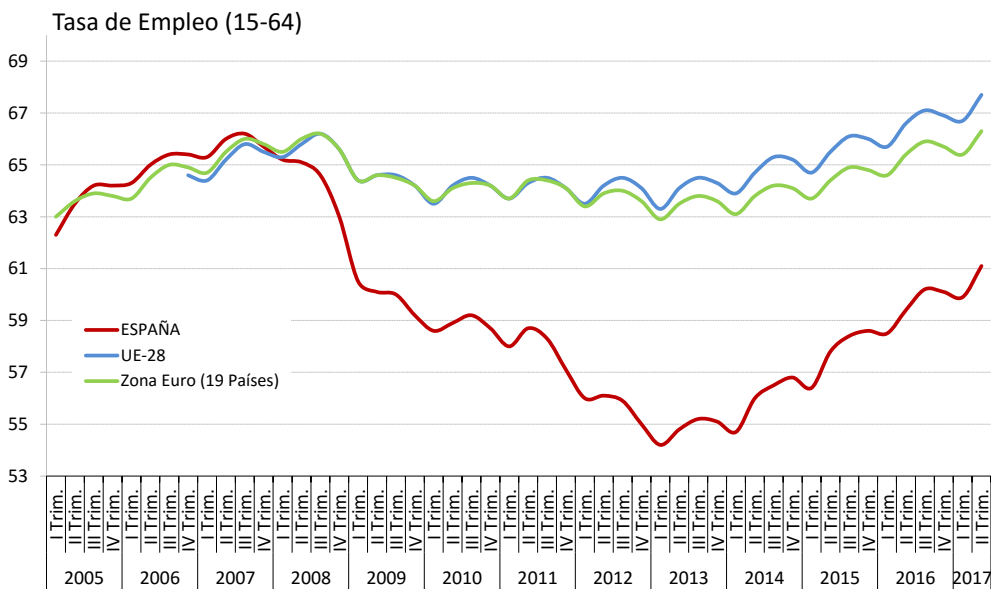
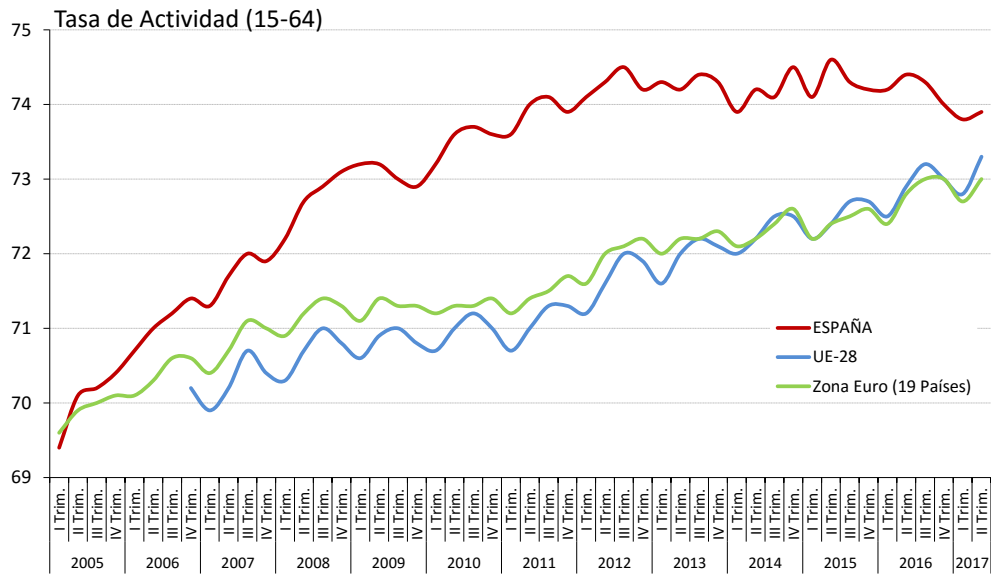

FUENTE: EUROSTAT
A-INF TRIM\UE.2-TASAS

UE-3.- TASAS DE ACTIVIDAD, EMPLEO Y PARO (15-24 AÑOS)

PERIODO	ACTIVIDAD			EMPLEO			PARO		
	UE-28	Zona Euro (19 Países)	ESPAÑA	UE-28	Zona Euro (19 Países)	ESPAÑA	UE-28	Zona Euro (19 Países)	ESPAÑA
Valores de las tasas en porcentaje									
1997			40,8			24,8			39,1
1998			41,1			26,5			35,4
1999			42,0			29,8			29,1
2000		44,2	43,1		36,2	32,2		18,1	25,3
2001		43,7	42,4		36,7	33,6		16,1	20,7
2002	44,7	43,8	43,6	36,6	36,6	34,3	18,1	16,6	21,5
2003	43,9	43,6	44,4	35,9	36,1	34,5	18,3	17,1	22,3
2004	43,8	43,3	44,9	35,6	35,6	34,8	18,7	17,9	22,5
2005	44,2	43,9	47,9	35,9	36,1	38,5	18,7	17,9	19,7
2006	44,1	43,9	48,2	36,4	36,6	39,6	17,4	16,6	17,9
2007	44,0	44,1	47,9	37,2	37,5	39,2	15,5	15,0	18,1
2008	44,2	44,2	47,7	37,3	37,3	36,0	15,6	15,5	24,5
2009	43,5	43,3	45,0	34,8	34,7	28,0	19,9	20,0	37,8
2010	42,8	42,2	42,7	33,8	33,4	25,0	21,0	20,8	41,5
2011	42,5	41,7	40,9	33,3	32,9	22,0	21,7	21,2	46,2
2012	42,3	41,3	39,0	32,5	31,6	18,4	23,2	23,4	52,9
2013	42,0	40,8	37,8	32,1	30,9	16,8	23,6	24,2	55,5
2014	41,7	40,1	35,7	32,4	30,6	16,7	22,2	23,8	53,2
2015	41,5	39,6	34,7	33,0	30,7	17,9	20,4	22,4	48,4
2016	41,5	39,5	33,0	33,8	31,2	18,4	18,7	21,0	44,5
2015									
II Trim.	40,9	39,0	34,8	32,5	30,3	17,7	20,4	22,3	49,2
III Trim.	42,6	40,4	36,8	34,1	31,6	19,6	19,9	21,9	46,6
IV Trim.	41,4	39,5	33,3	33,3	30,8	17,9	19,6	21,9	46,2
2016									
I Trim.	40,6	38,6	32,3	32,7	30,2	17,3	19,5	21,9	46,5
II Trim.	41,2	39,1	33,4	33,5	30,9	17,9	18,7	21,0	46,5
III Trim.	42,7	40,5	34,5	34,8	32,3	20,0	18,5	20,4	41,9
IV Trim.	41,4	39,6	31,9	34,0	31,5	18,2	18,1	20,5	42,9
2017									
I Trim.	40,6	38,7	31,7	33,4	31,0	18,5	17,7	19,9	41,7
II Trim.	41,2	39,1	32,9	34,3	31,6	19,9	16,9	19,1	39,5
Variaciones con respecto al trimestre anterior en puntos porcentuales									
2016									
II Trim.	0,6	0,5	1,1	0,8	0,7	0,6	-0,8	-0,9	0,0
III Trim.	1,5	1,4	1,1	1,3	1,4	2,1	-0,2	-0,6	-4,6
IV Trim.	-1,3	-0,9	-2,6	-0,8	-0,8	-1,8	-0,4	0,1	1,0
2017									
I Trim.	-0,8	-0,9	-0,2	-0,6	-0,5	0,3	-0,4	-0,6	-1,2
II Trim.	0,6	0,4	1,2	0,9	0,6	1,4	-0,8	-0,8	-2,2
Variaciones con respecto a igual periodo del año anterior en puntos porcentuales									
2002		0,1	1,2		-0,1	0,7		0,5	0,8
2004	-0,1	-0,3	0,5	-0,3	-0,5	0,3	0,4	0,8	0,2
2005	0,4	0,6	3,0	0,3	0,5	3,7	0,0	0,0	-2,9
2006	-0,1	0,0	0,3	0,5	0,5	1,1	-1,3	-1,3	-1,8
2007	-0,1	0,2	-0,3	0,8	0,9	-0,3	-1,9	-1,6	0,2
2008	0,2	0,1	-0,2	0,1	-0,2	-3,2	0,1	0,5	6,4
2009	-0,7	-0,9	-2,7	-2,5	-2,6	-8,0	4,3	4,5	13,3
2010	-0,7	-1,1	-2,4	-1,0	-1,3	-3,1	1,1	0,8	3,8
2011	-0,3	-0,5	-1,7	-0,5	-0,5	-3,0	0,7	0,4	4,7
2012	-0,2	-0,4	-1,9	-0,8	-1,3	-3,6	1,5	2,2	6,7
2013	-0,3	-0,5	-1,3	-0,4	-0,7	-1,6	0,4	0,8	2,6
2014	-0,4	-0,8	-2,1	0,3	-0,3	-0,1	-1,4	-0,4	-2,3
2015	-0,2	-0,5	-1,0	0,6	0,2	1,2	-1,9	-1,4	-4,9
2016	0,0	-0,1	-1,7	0,7	0,5	0,4	-1,7	-1,4	-3,9
2015									
II Trim.	-0,2	-0,5	-0,5	0,4	0,1	1,2	-1,6	-1,2	-3,9
III Trim.	-0,4	-0,8	-0,2	0,4	-0,1	2,0	-1,7	-1,2	-5,8
IV Trim.	-0,2	-0,5	-1,8	0,6	0,1	1,0	-1,9	-1,5	-5,6
2016									
I Trim.	-0,4	-0,8	-1,6	0,5	0,0	0,8	-2,0	-1,4	-4,9
II Trim.	0,3	0,1	-1,4	1,0	0,6	0,2	-1,7	-1,3	-2,7
III Trim.	0,1	0,1	-2,3	0,7	0,7	0,4	-1,4	-1,5	-4,7
IV Trim.	0,0	0,1	-1,4	0,7	0,7	0,3	-1,5	-1,4	-3,3
2017									
I Trim.	0,0	0,1	-0,6	0,7	0,8	1,2	-1,8	-2,0	-4,8
II Trim.	0,0	0,0	-0,5	0,8	0,7	2,0	-1,8	-1,9	-7,0

FUENTE: EUROSTAT

A-INF TRIM\UE.3-TASAS15-24

Gráfico UE-2.- TASAS DE ACTIVIDAD, EMPLEO Y PARO (15-24 AÑOS)

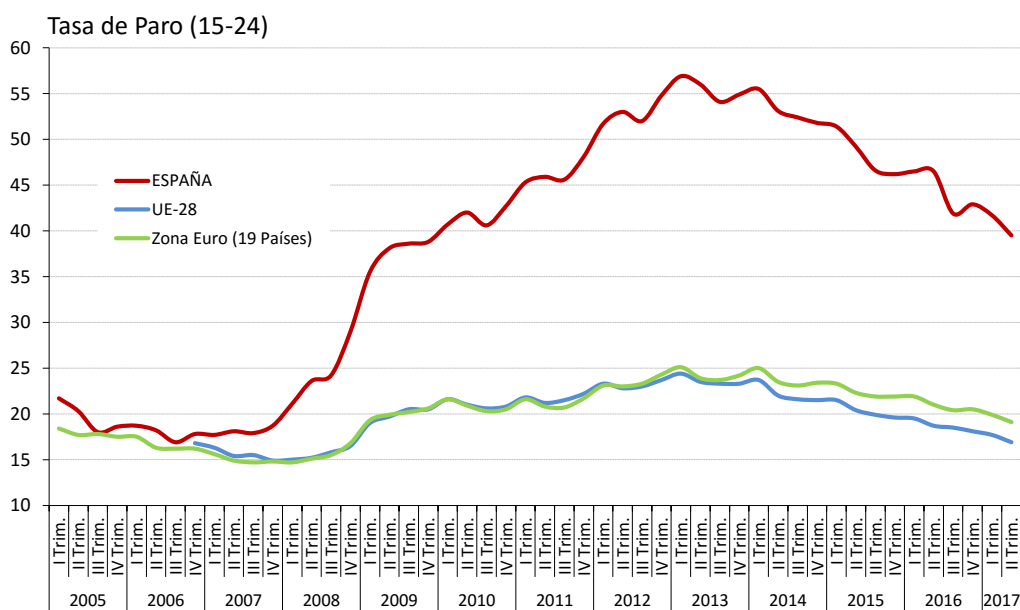
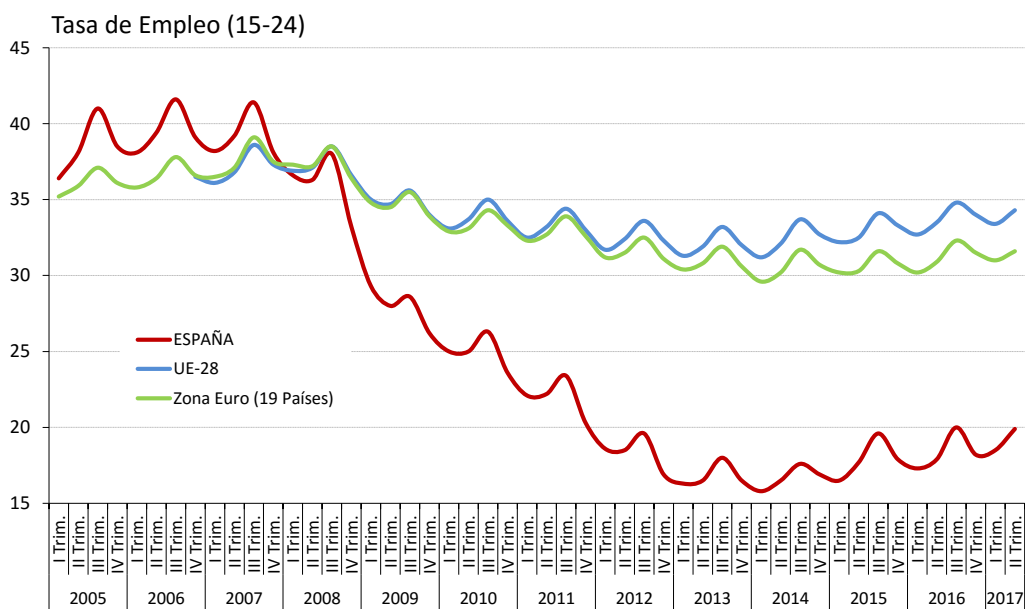
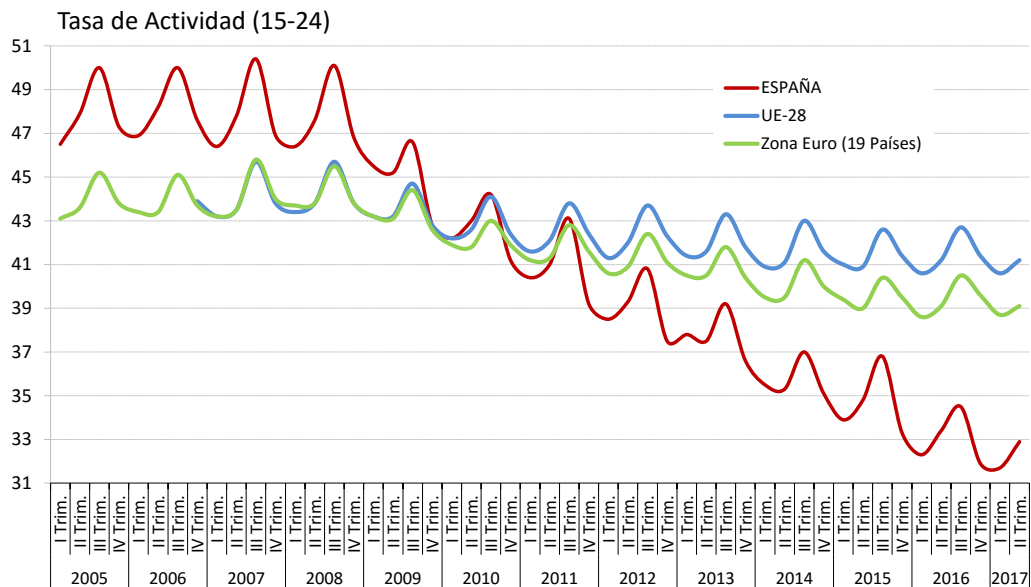

FUENTE: EUROSTAT
A-INF TRIM\UE.3-TASAS15-24

UE-4.-TASA DE JÓVENES SIN EMPLEO QUE NO SIGUEN EN FORMACIÓN (15-24)⁽¹⁾

PERIODO	TOTAL			VARONES			MUJERES		
	UE-28 ⁽²⁾	Zona Euro (19 Países)	ESPAÑA	UE-28 ⁽²⁾	Zona Euro (19 Países)	ESPAÑA	UE-28 ⁽²⁾	Zona Euro (19 Países)	ESPAÑA
Valores de las tasas en porcentaje									
2000	13,2	12,1	12,1	11,5	10,4	10,2	14,9	13,9	14,1
2001	12,8	11,7	12,0	11,2	10,1	10,0	14,4	13,3	14,1
2002	13,0	11,7	12,6	11,7	10,4	10,7	14,4	13,1	14,6
2003	13,1	12,0	12,5	12,1	10,9	10,9	14,2	13,1	14,2
2004	12,9	12,0	12,5	11,8	11,0	10,8	14,0	13,1	14,3
2005	12,7	12,1	13,0	11,5	11,0	11,1	13,9	13,3	14,9
2006	11,7	11,3	11,8	10,6	10,2	10,3	12,9	12,4	13,5
2007	11,0	10,8	12,0	9,8	9,8	10,4	12,2	11,8	13,7
2008	10,9	11,0	14,3	9,7	10,2	13,9	12,1	11,8	14,6
2009	12,4	12,6	18,1	12,0	12,6	19,4	12,9	12,6	16,7
2010	12,8	12,8	17,8	12,3	12,7	18,8	13,2	12,8	16,8
2011	12,9	12,7	18,2	12,6	12,6	19,2	13,3	12,9	17,3
2012	13,2	13,1	18,6	12,9	13,2	19,6	13,4	13,0	17,6
2013	13,0	12,9	18,6	12,8	13,0	19,4	13,2	12,8	17,8
2014	12,5	12,6	17,1	12,3	12,7	18,0	12,7	12,5	16,2
2015	12,0	12,2	15,6	11,7	12,3	16,4	12,3	12,1	14,9
2016	11,5	11,7	14,6	11,2	11,7	15,1	11,9	11,7	14,1
Variaciones con respecto a igual periodo del año anterior en puntos porcentuales									
2001	-0,4	-0,4	-0,1	-0,3	-0,3	-0,2	-0,5	-0,6	0,0
2002	0,2	0,0	0,6	0,5	0,3	0,7	0,0	-0,2	0,5
2003	0,1	0,3	-0,1	0,4	0,5	0,2	-0,2	0,0	-0,4
2004	-0,2	0,0	0,0	-0,3	0,1	-0,1	-0,2	0,0	0,1
2005	-0,2	0,1	0,5	-0,3	0,0	0,3	-0,1	0,2	0,6
2006	-1,0	-0,8	-1,2	-0,9	-0,8	-0,8	-1,0	-0,9	-1,4
2007	-0,7	-0,5	0,2	-0,8	-0,4	0,1	-0,7	-0,6	0,2
2008	-0,1	0,2	2,3	-0,1	0,4	3,5	-0,1	0,0	0,9
2009	1,5	1,6	3,8	2,3	2,4	5,5	0,8	0,8	2,1
2010	0,4	0,2	-0,3	0,3	0,1	-0,6	0,3	0,2	0,1
2011	0,1	-0,1	0,4	0,3	-0,1	0,4	0,1	0,1	0,5
2012	0,3	0,4	0,4	0,3	0,6	0,4	0,1	0,1	0,3
2013	-0,2	-0,2	0,0	-0,1	-0,2	-0,2	-0,2	-0,2	0,2
2014	-0,5	-0,3	-1,5	-0,5	-0,3	-1,4	-0,5	-0,3	-1,6
2015	-0,5	-0,4	-1,5	-0,6	-0,4	-1,6	-0,4	-0,4	-1,3
2016	-0,5	-0,5	-1,0	-0,5	-0,6	-1,3	-0,4	-0,4	-0,8

⁽¹⁾ Tasa "Ni-Ni" o Tasa "NEET" se refiere al porcentaje de jóvenes que no está trabajando ni tampoco está estudiando o en proceso de formación.

⁽²⁾ UE-27 para los años 2000 y 2001.

FUENTE: EUROSTAT

A-INF TRIM\UE.4-NI-nis

Gráfico UE-3.- TASA DE JÓVENES SIN EMPLEO QUE NO SIGUEN EN FORMACIÓN (15-24)⁽¹⁾

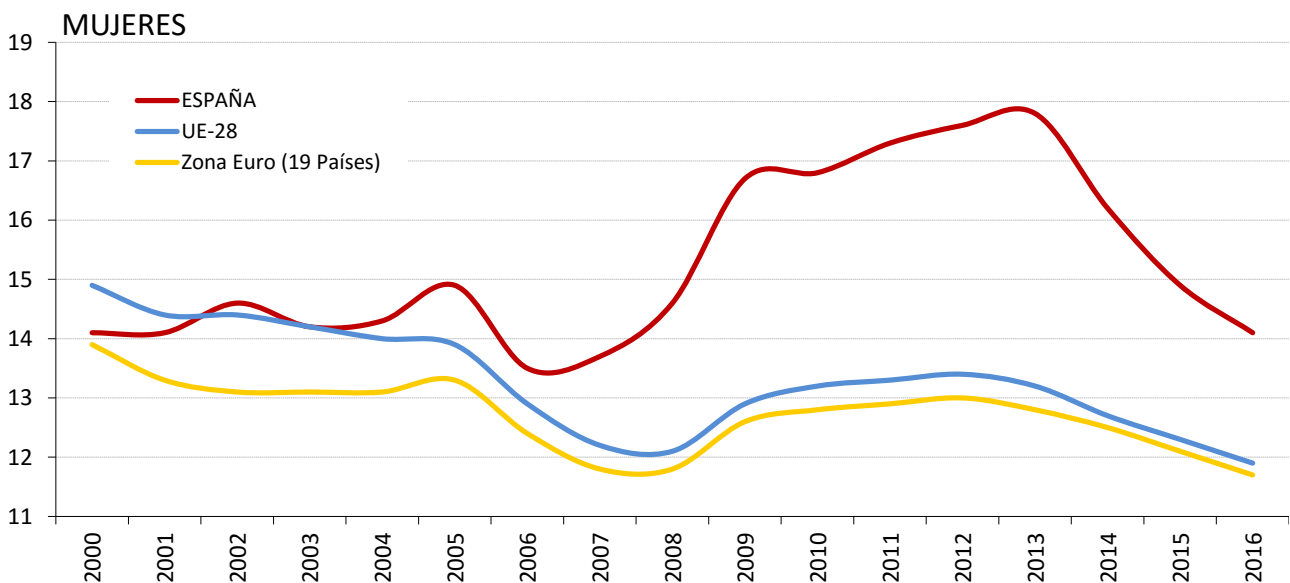
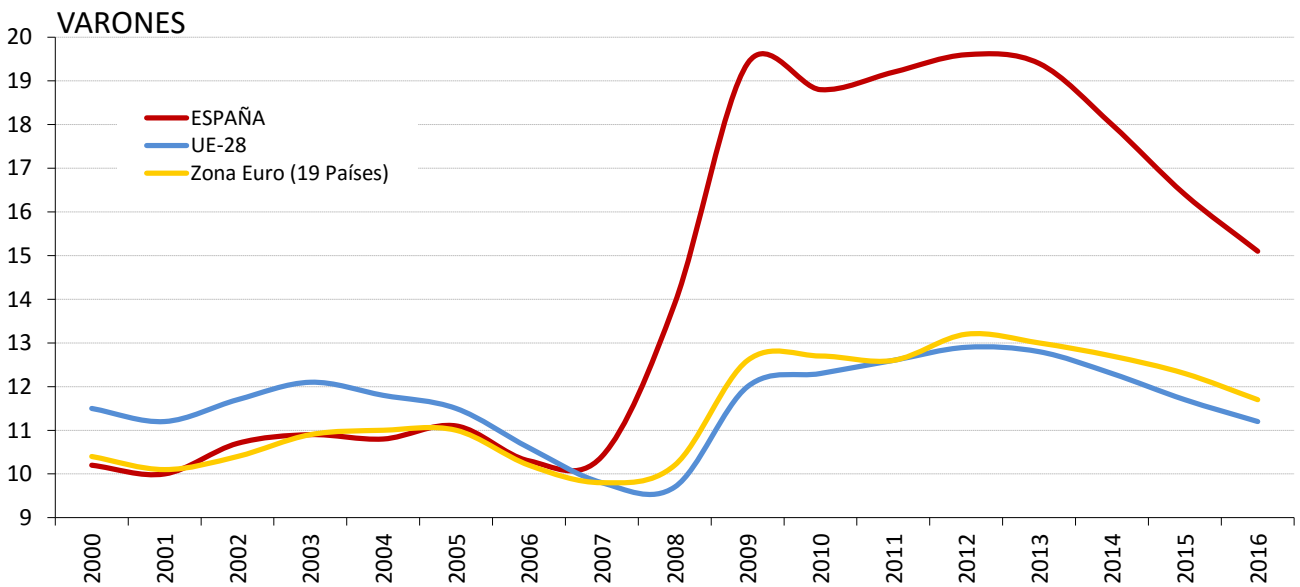
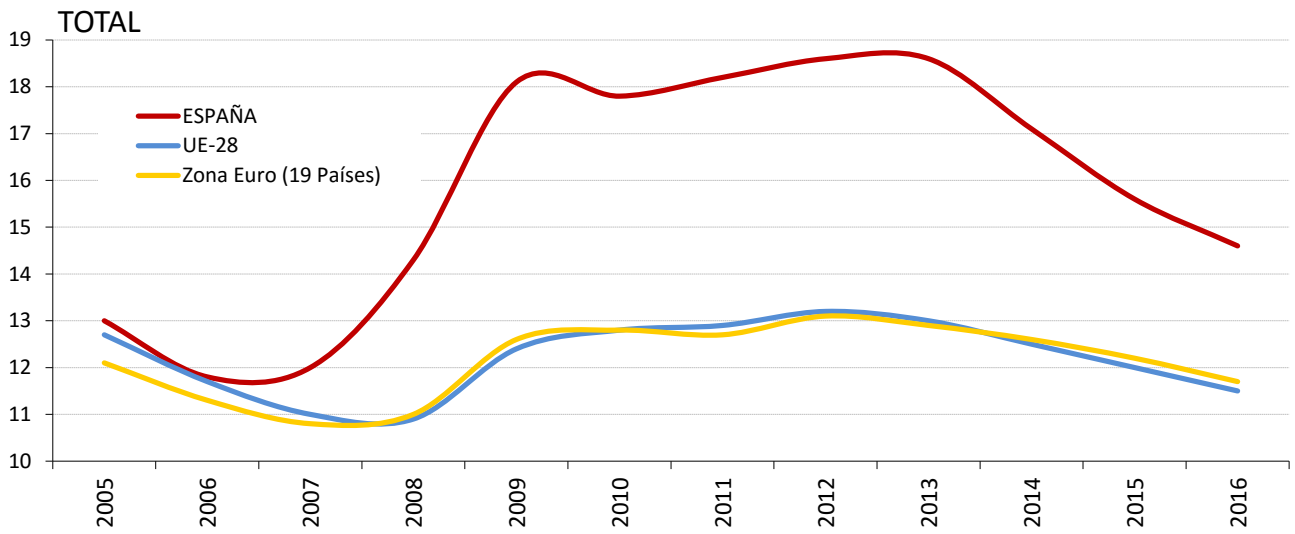

FUENTE: EUROSTAT

⁽¹⁾ UE-27 para los años 2000 y 2001.

A-INF TRIM\UE.4-NI-nis

UE-5.- TASAS DE ACTIVIDAD, EMPLEO Y PARO (55-64 AÑOS)

PERIODO	ACTIVIDAD			EMPLEO			PARO		
	UE-28	Zona Euro (19 Países)	ESPAÑA	UE-28	Zona Euro (19 Países)	ESPAÑA	UE-28	Zona Euro (19 Países)	ESPAÑA
Valores de las tasas en porcentaje									
1997			38,4			34,0			11,5
1998			39,4			35,3			10,3
1999			38,7			34,9			9,6
2000		37,3	40,8		34,1	36,8		8,6	9,8
2001		37,4	41,7		34,6	39,1		7,7	6,3
2002	40,7	38,9	43,0	38,1	36,1	39,9	6,3	7,2	7,1
2003	42,5	40,6	43,9	39,8	37,5	40,9	6,5	7,5	6,8
2004	43,3	41,6	44,3	40,4	38,3	41,0	6,8	8,0	7,5
2005	45,1	43,7	46,0	42,2	40,5	43,1	6,4	7,4	6,3
2006	46,1	44,9	46,8	43,3	41,7	44,1	6,1	7,1	5,8
2007	47,0	46,2	47,3	44,5	43,3	44,5	5,4	6,2	6,0
2008	47,9	47,1	49,1	45,5	44,4	45,5	5,1	5,8	7,3
2009	48,9	48,4	50,0	45,9	45,1	44,0	6,2	6,8	12,1
2010	49,6	49,4	50,8	46,2	45,8	43,6	6,8	7,4	14,2
2011	50,6	50,7	52,4	47,2	47,0	44,5	6,8	7,3	15,1
2012	52,5	52,8	53,5	48,7	48,6	43,9	7,3	8,0	18,0
2013	54,3	54,6	54,1	50,1	50,0	43,3	7,7	8,5	20,0
2014	55,9	56,4	55,4	51,8	51,7	44,3	7,4	8,4	20,0
2015	57,3	58,0	57,6	53,3	53,3	46,9	7,0	8,1	18,6
2016	59,1	59,8	59,2	55,2	55,3	49,1	6,5	7,5	17,0
2015									
II Trim.	57,1	58,0	57,4	53,1	53,2	46,7	7,0	8,1	18,6
III Trim.	57,6	58,2	57,6	53,7	53,7	47,0	6,7	7,7	18,5
IV Trim.	57,9	58,5	58,8	54,0	53,8	48,0	6,8	8,1	18,3
2016									
I Trim.	58,3	59,1	59,2	54,3	54,4	48,6	6,9	7,9	17,8
II Trim.	59,1	59,8	58,9	55,2	55,3	48,8	6,5	7,6	17,1
III Trim.	59,3	60,0	59,4	55,6	55,6	49,5	6,2	7,2	16,5
IV Trim.	59,6	60,3	59,3	55,8	55,8	49,4	6,3	7,4	16,7
2017									
I Trim.	59,7	60,4	59,3	55,8	55,9	49,7	6,4	7,4	16,2
II Trim.	60,6	61,3	59,7	57,1	57,2	50,5	5,8	6,7	15,5
Variaciones con respecto al trimestre anterior en puntos porcentuales									
2016									
II Trim.	0,8	0,7	-0,3	0,9	0,9	0,2	-0,4	-0,3	-0,7
III Trim.	0,2	0,2	0,5	0,4	0,3	0,7	-0,3	-0,4	-0,6
IV Trim.	0,3	0,3	-0,1	0,2	0,2	-0,1	0,1	0,2	0,2
2017									
I Trim.	0,1	0,1	0,0	0,0	0,1	0,3	0,1	0,0	-0,5
II Trim.	0,9	0,9	0,4	1,3	1,3	0,8	-0,6	-0,7	-0,7
Variaciones con respecto a igual periodo del año anterior en puntos porcentuales									
2002		1,5	1,3		1,5	0,8		-0,5	0,8
2003	1,8	1,7	0,9	1,7	1,4	1,0	0,2	0,3	-0,3
2004	0,8	1,0	0,4	0,6	0,8	0,1	0,3	0,5	0,7
2005	1,8	2,1	1,7	1,8	2,2	2,1	-0,4	-0,6	-1,2
2006	1,0	1,2	0,9	1,1	1,2	1,0	-0,3	-0,3	-0,5
2007	0,9	1,3	0,5	1,2	1,6	0,4	-0,7	-0,9	0,2
2008	0,9	0,9	1,8	1,0	1,1	1,0	-0,3	-0,4	1,4
2009	1,0	1,3	0,9	0,4	0,7	-1,5	1,1	1,0	4,8
2010	0,7	1,0	0,7	0,3	0,7	-0,4	0,6	0,6	2,2
2011	1,0	1,3	1,7	1,0	1,2	0,9	0,0	-0,1	0,8
2012	1,9	2,1	1,1	1,5	1,6	-0,6	0,5	0,7	3,0
2013	1,8	1,8	0,5	1,4	1,4	-0,6	0,4	0,5	2,0
2014	1,6	1,8	1,4	1,7	1,7	1,1	-0,3	-0,1	0,0
2015	1,4	1,6	2,2	1,5	1,6	2,6	-0,4	-0,3	-1,4
2016	1,8	1,8	1,6	2,0	2,0	2,2	-0,5	-0,6	-1,6
2015									
II Trim.	1,4	1,8	2,2	1,5	1,7	2,7	-0,4	-0,2	-1,7
III Trim.	1,5	1,6	2,2	1,5	1,6	2,4	-0,3	-0,2	-1,0
IV Trim.	1,3	1,3	2,3	1,5	1,4	2,7	-0,5	-0,4	-1,4
2016									
I Trim.	1,9	1,8	2,5	2,1	2,0	2,7	-0,5	-0,6	-1,3
II Trim.	2,0	1,8	1,5	2,1	2,1	2,1	-0,5	-0,5	-1,5
III Trim.	1,7	1,8	1,8	1,9	1,9	2,5	-0,5	-0,5	-2,0
IV Trim.	1,7	1,8	0,5	1,8	2,0	1,4	-0,5	-0,7	-1,6
2017									
I Trim.	1,4	1,3	0,1	1,5	1,5	1,1	-0,5	-0,5	-1,6
II Trim.	1,5	1,5	0,8	1,9	1,9	1,7	-0,7	-0,9	-1,6

FUENTE: EUROSTAT

A-INF TRIM\UE.5-TASAS55-64

Gráfico UE-4.- TASAS DE ACTIVIDAD, EMPLEO Y PARO (55-64 AÑOS)

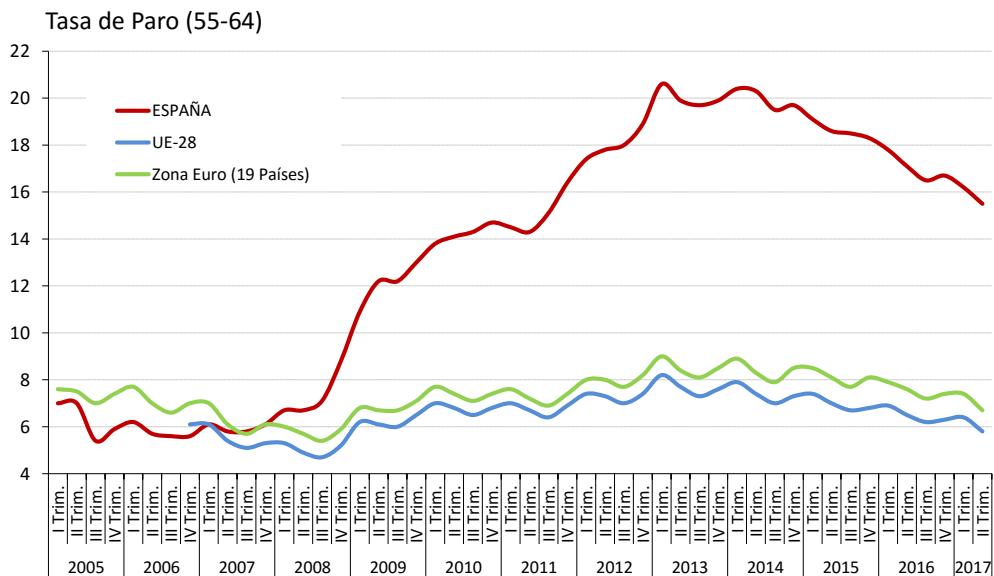
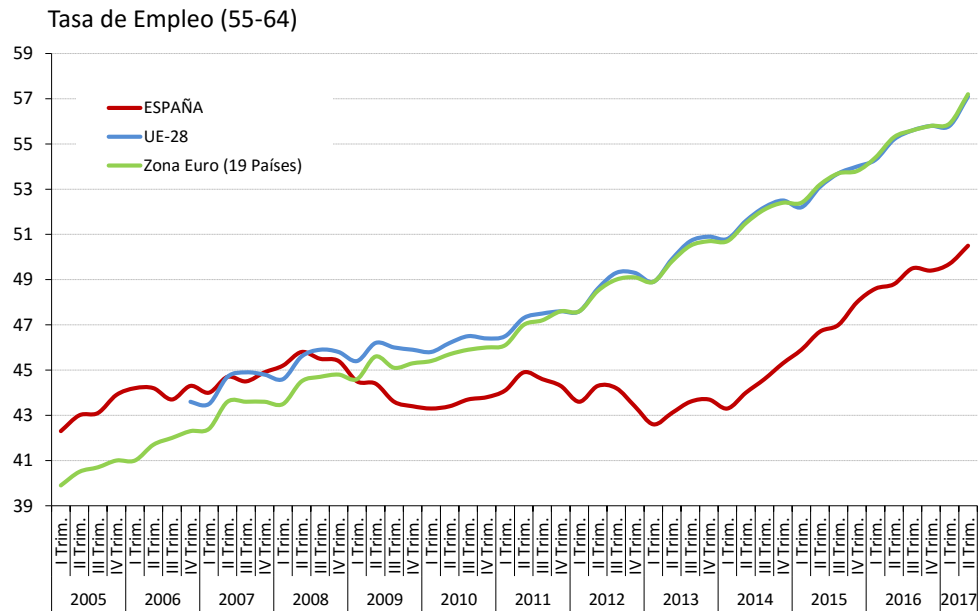
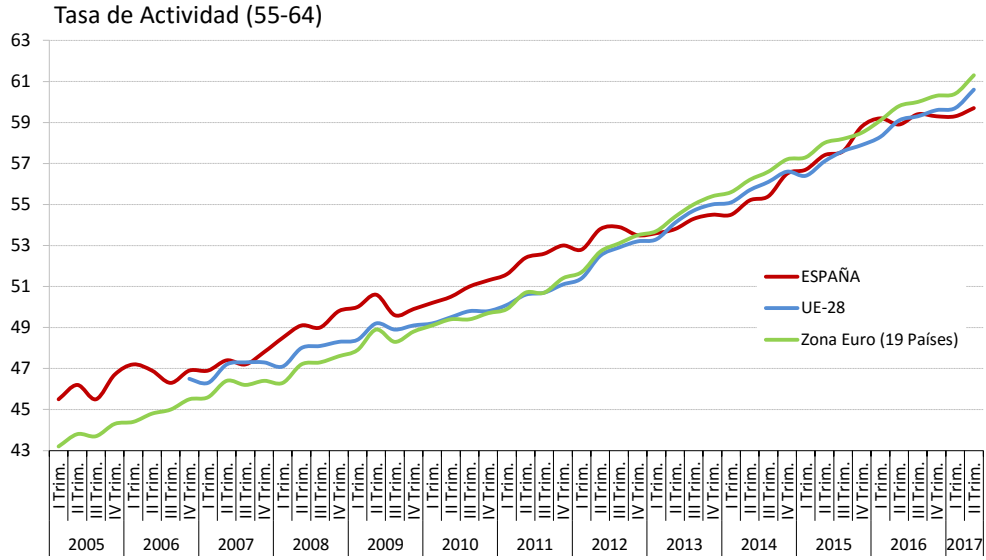

FUENTE: EUROSTAT
A-INF TRIM\UE.5-TASAS55-64

UE-6.- PLD "Más de un año en paro" (15-64 años)

PERIODO	Ambos sexos			Hombres			Mujeres		
	UE-28	Zona Euro (19 Países)	ESPAÑA	UE-28	Zona Euro (19 Países)	ESPAÑA	UE-28	Zona Euro (19 Países)	ESPAÑA
Porcentaje s./ Total paro									
1997			51,8			45,6			57,5
1998			49,9			44,2			54,6
1999			46,2			39,9			50,8
2000		48,7	42,4		47,4	36,3		49,9	46,8
2001		47,6	36,5		46,7	30,4		48,5	41,2
2002	45,3	43,9	33,4	43,6	42,3	28,8	47,2	45,5	36,8
2003	45,8	45,0	33,5	44,5	43,7	28,6	47,1	46,2	37,2
2004	45,0	44,6	32,5	44,1	43,7	27,6	45,9	45,6	36,4
2005	46,2	45,2	24,4	45,8	44,7	20,5	46,6	45,8	27,6
2006	46,0	46,1	21,6	46,2	46,2	18,4	45,8	45,9	24,2
2007	42,9	44,0	20,4	43,1	44,0	17,4	42,7	44,0	22,8
2008	37,1	38,9	17,9	36,9	38,2	14,0	37,4	39,7	22,0
2009	33,3	35,3	23,8	31,9	33,5	21,1	34,9	37,4	27,1
2010	39,9	42,4	36,6	40,5	42,5	36,0	39,2	42,3	37,3
2011	42,9	45,3	41,6	43,6	45,5	40,8	42,2	45,0	42,6
2012	44,5	46,4	44,3	44,7	46,4	43,5	44,1	46,5	45,3
2013	47,3	49,6	49,7	47,6	49,7	48,9	47,0	49,6	50,5
2014	49,6	52,6	52,8	50,1	52,7	52,0	49,1	52,6	53,7
2015	48,5	51,5	51,6	48,9	51,7	50,4	48,0	51,4	52,8
2016	46,9	50,2	48,3	47,1	50,1	46,1	46,6	50,3	50,5
2015									
II Trim.	49,4	52,5	52,5	49,8	52,6	51,6	48,8	52,3	53,4
III Trim.	48,2	51,4	51,0	49,0	51,9	50,0	47,3	51,0	52,1
IV Trim.	48,2	51,1	50,4	48,6	51,3	48,6	47,7	50,9	52,2
2016									
I Trim.	46,4	49,2	48,4	46,4	48,6	45,8	46,4	49,9	51,0
II Trim.	47,8	51,2	48,9	47,9	51,0	46,0	47,6	51,4	51,7
III Trim.	46,7	50,4	48,1	47,3	51,0	46,4	46,0	49,8	49,9
IV Trim.	46,6	50,0	47,8	46,7	50,0	46,2	46,4	49,9	49,4
2017									
I Trim.	44,9	48,5	45,6	44,9	48,3	43,4	44,9	48,8	47,6
II Trim.	46,1	50,2	45,6	46,6	50,4	43,3	45,5	50,0	47,8
Variaciones con respecto al trimestre anterior en puntos porcentuales									
2015									
II Trim.	1,2	1,3	0,2	1,4	1,6	0,5	0,8	1,0	-0,1
III Trim.	-1,2	-1,1	-1,5	-0,8	-0,7	-1,6	-1,5	-1,3	-1,3
IV Trim.	0,0	-0,3	-0,6	-0,4	-0,6	-1,4	0,4	-0,1	0,1
2016									
I Trim.	-1,8	-1,9	-2,0	-2,2	-2,7	-2,8	-1,3	-1,0	-1,2
II Trim.	1,4	2,0	0,5	1,5	2,4	0,2	1,2	1,5	0,7
III Trim.	-1,1	-0,8	-0,8	-0,6	0,0	0,4	-1,6	-1,6	-1,8
IV Trim.	-0,1	-0,4	-0,3	-0,6	-1,0	-0,2	0,4	0,1	-0,5
2017									
I Trim.	-1,7	-1,5	-2,2	-1,8	-1,7	-2,8	-1,5	-1,1	-1,8
II Trim.	1,2	1,7	0,0	1,7	2,1	-0,1	0,6	1,2	0,2
Variaciones con respecto a igual periodo del año anterior en puntos porcentuales									
2002		-3,7	-3,1		-4,4	-1,6		-3,0	-4,4
2003	0,5	1,1	0,1	0,9	1,4	-0,2	-0,1	0,7	0,4
2004	-0,8	-0,4	-1,0	-0,4	0,0	-1,0	-1,2	-0,6	-0,8
2005	1,2	0,6	-8,1	1,7	1,0	-7,1	0,7	0,2	-8,8
2006	-0,2	0,9	-2,8	0,4	1,5	-2,1	-0,8	0,1	-3,4
2007	-3,1	-2,1	-1,2	-3,1	-2,2	-1,0	-3,1	-1,9	-1,4
2008	-5,8	-5,1	-2,5	-6,2	-5,8	-3,4	-5,3	-4,3	-0,8
2009	-3,8	-3,6	5,9	-5,0	-4,7	7,1	-2,5	-2,3	5,1
2010	6,6	7,1	12,8	8,6	9,0	14,9	4,3	4,9	10,2
2011	3,0	2,9	5,0	3,1	3,0	4,8	3,0	2,7	5,3
2012	1,6	1,1	2,7	1,1	0,9	2,7	1,9	1,5	2,7
2013	2,8	3,2	5,4	2,9	3,3	5,4	2,9	3,1	5,2
2014	2,3	3,0	3,1	2,5	3,0	3,1	2,1	3,0	3,2
2015	-1,1	-1,1	-1,2	-1,2	-1,0	-1,6	-1,1	-1,2	-0,9
2016	-1,6	-1,3	-3,3	-1,8	-1,6	-4,3	-1,4	-1,1	-2,3
2015									
II Trim.	-0,7	-0,8	-0,3	-0,8	-0,8	-0,2	-0,7	-0,9	-0,4
III Trim.	-1,7	-1,8	-2,4	-1,9	-2,1	-3,4	-1,5	-1,3	-1,2
IV Trim.	-1,7	-1,6	-2,6	-1,5	-1,2	-3,4	-1,9	-2,0	-1,9
2016									
I Trim.	-1,8	-2,0	-3,9	-2,0	-2,4	-5,3	-1,6	-1,4	-2,5
II Trim.	-1,6	-1,3	-3,6	-1,9	-1,6	-5,6	-1,2	-0,9	-1,7
III Trim.	-1,5	-1,0	-2,9	-1,7	-0,9	-3,6	-1,3	-1,2	-2,2
IV Trim.	-1,6	-1,1	-2,6	-1,9	-1,3	-2,4	-1,3	-1,0	-2,8
2017									
I Trim.	-1,5	-0,7	-2,8	-1,5	-0,3	-2,4	-1,5	-1,1	-3,4
II Trim.	-1,7	-1,0	-3,3	-1,3	-0,6	-2,7	-2,1	-1,4	-3,9

FUENTE: EUROSTAT

A-INF TRIM\UE.6-PLD-sex

UE-7.- PLD "Más de un año en paro"

PERIODO	Jovenes (15-24 años)			Adultos (25-64años)		
	UE-28	Zona Euro (19 Países)	ESPAÑA	UE-28	Zona Euro (19 Países)	ESPAÑA
Porcentaje s./ Total paro						
1997	:	:	42,0	:	:	55,7
1998	:	:	38,5	:	:	54,3
1999	:	:	32,7	:	:	51,2
2000	:	36,2	30,1	:	52,4	46,7
2001	:	34,5	24,5	:	51,4	40,9
2002	33,8	31,0	22,2	49,1	47,6	37,2
2003	33,3	31,7	22,9	49,7	48,6	36,9
2004	31,2	29,5	23,7	49,2	48,7	35,3
2005	30,9	29,0	13,4	51,0	49,8	28,1
2006	30,0	29,0	11,8	51,1	50,8	24,8
2007	26,4	26,6	10,1	48,2	48,8	23,6
2008	23,0	23,8	10,4	41,8	43,2	20,2
2009	23,3	25,1	18,2	36,5	38,1	25,2
2010	28,6	31,3	29,2	43,3	45,2	38,3
2011	30,1	32,3	32,4	46,8	48,5	43,6
2012	32,5	34,5	35,7	47,9	49,3	46,0
2013	34,0	36,5	39,4	50,9	52,6	51,6
2014	35,6	39,1	40,5	53,3	55,7	55,1
2015	32,4	35,7	35,0	52,6	55,0	54,5
2016	29,5	33,0	28,9	51,2	54,0	51,7
2015						
II Trim.	33,4	36,9	34,4	53,3	55,8	55,7
III Trim.	30,8	34,4	33,3	52,9	55,4	54,4
IV Trim.	31,7	34,6	32,7	52,3	54,7	53,4
2016						
I Trim.	30,2	33,5	28,5	50,3	52,6	51,6
II Trim.	30,0	33,6	29,7	52,2	55,0	52,3
III Trim.	28,1	31,7	28,6	51,6	54,7	51,6
IV Trim.	29,7	33,0	28,8	50,8	53,7	51,0
2017						
I Trim.	29,0	32,9	28,2	48,7	51,7	48,4
II Trim.	28,6	33,0	26,6	50,5	54,0	49,0
Variaciones con respecto al trimestre anterior en puntos porcentuales						
2016						
II Trim.	-0,2	0,1	1,2	1,9	2,4	0,7
III Trim.	-1,9	-1,9	-1,1	-0,6	-0,3	-0,7
IV Trim.	1,6	1,3	0,2	-0,8	-1,0	-0,6
2017						
I Trim.	-0,7	-0,1	-0,6	-2,1	-2,0	-2,6
II Trim.	-0,4	0,1	-1,6	1,8	2,3	0,6
Variaciones con respecto a igual periodo del año anterior en puntos porcentuales						
2002		-3,5	-2,3		-3,8	-3,7
2003	-0,5	0,7	0,7	0,6	1,0	-0,3
2004	-2,1	-2,2	0,8	-0,5	0,1	-1,6
2005	-0,3	-0,5	-10,3	1,8	1,1	-7,2
2006	-0,9	0,0	-1,6	0,1	1,0	-3,3
2007	-3,6	-2,4	-1,7	-2,9	-2,0	-1,2
2008	-3,4	-2,8	0,3	-6,4	-5,6	-3,4
2009	0,3	1,3	7,8	-5,3	-5,1	5,0
2010	5,3	6,2	11,0	6,8	7,1	13,1
2011	1,5	1,0	3,2	3,5	3,3	5,3
2012	2,4	2,2	3,3	1,1	0,8	2,4
2013	1,5	2,0	3,7	3,0	3,3	5,6
2014	1,6	2,6	1,1	2,4	3,1	3,5
2015	-3,2	-3,4	-5,5	-0,7	-0,7	-0,6
2016	-2,9	-2,7	-6,1	-1,4	-1,0	-2,8
2015						
II Trim.	-3,2	-3,7	-7,1	-0,3	-0,3	1,0
III Trim.	-4,1	-4,6	-6,5	-1,1	-1,1	-1,5
IV Trim.	-3,8	-3,9	-7,0	-1,3	-1,1	-2,0
2016						
I Trim.	-3,4	-3,3	-10,7	-1,6	-1,6	-2,9
II Trim.	-3,4	-3,3	-4,7	-1,1	-0,8	-3,4
III Trim.	-2,7	-2,7	-4,7	-1,3	-0,7	-2,8
IV Trim.	-2,0	-1,6	-3,9	-1,5	-1,0	-2,4
2017						
I Trim.	-1,2	-0,6	-0,3	-1,6	-0,9	-3,2
II Trim.	-1,4	-0,6	-3,1	-1,7	-1,0	-3,3

FUENTE: EUROSTAT; INE. EPA

A-INF TRIM\UE.7-PLD-jov-adul

UE.8.-COSTE LABORAL UNITARIO ⁽¹⁾

PERIODO	Variación anual en %			
	UE-28	Zona Euro (19 Países)	ESPAÑA	
2006	1,5	0,9	3,3	
2007	2,2	1,5	4,1	
2008	1,1	3,8	5,7	
2009	1,7	4,4	1,6	
2010	0,9	-0,7	-1,6	
2011	0,4	0,6	-1,0	
2012	2,9	2,0	-2,6	
2013	0,3	1,2	-0,6	
2014	1,2	0,7	-0,3	
2015	1,9	0,3	0,2	
2016	-1,2	0,8	-0,4	
2010				
	I T	1,4	-0,4	-1,3
	II T	0,6	-0,8	-1,3
	III T	0,7	-0,9	-2,4
	IV T	0,9	-0,6	-1,4
2011				
	I T	0,7	-0,6	-1,6
	II T	0,1	0,6	-1,1
	III T	-0,4	0,7	-1,1
	IV T	0,9	1,7	-0,1
2012				
	I T	1,5	1,7	-1,3
	II T	3,0	2,2	-1,9
	III T	4,3	2,3	-1,9
	IV T	2,9	1,6	-5,0
2013				
	I T	1,8	2,3	-1,3
	II T	0,5	0,8	-2,0
	III T	-0,8	0,7	-0,9
	IV T	-0,2	0,8	1,8
2014				
	I T	0,9	0,3	-2,1
	II T	0,8	0,9	0,0
	III T	1,5	0,8	0,3
	IV T	1,3	0,7	0,6
2015				
	I T	1,6	0,2	1,5
	II T	2,5	0,3	1,4
	III T	2,3	0,3	0,9
	IV T	1,5	0,1	1,8
2016				
	I T	0,1	1,0	-1,0
	II T	-1,1	0,1	-0,9
	III T	-2,0	0,9	-0,6
	IV T	-2,1	1,1	-0,4
2017				
	I T	-1,1	0,5	0,0
	II T	-0,1	1,4	-0,5

⁽¹⁾ El CLU se refiere al Coste Laboral por unidad producida, expresando la relación existente entre la productividad por trabajador y la remuneración por asalariado. Son datos estandarizados por Eurostat, no ajustados, a partir de la información suministrada por los Institutos Nacionales de Estadística.

FUENTE: EUROSTAT. Cuentas Nacionales.
A-INF TRIM\UE.8-COSTE LABORAL UNITARIO

Gráfico UE-5.- COSTE LABORAL UNITARIO ⁽¹⁾

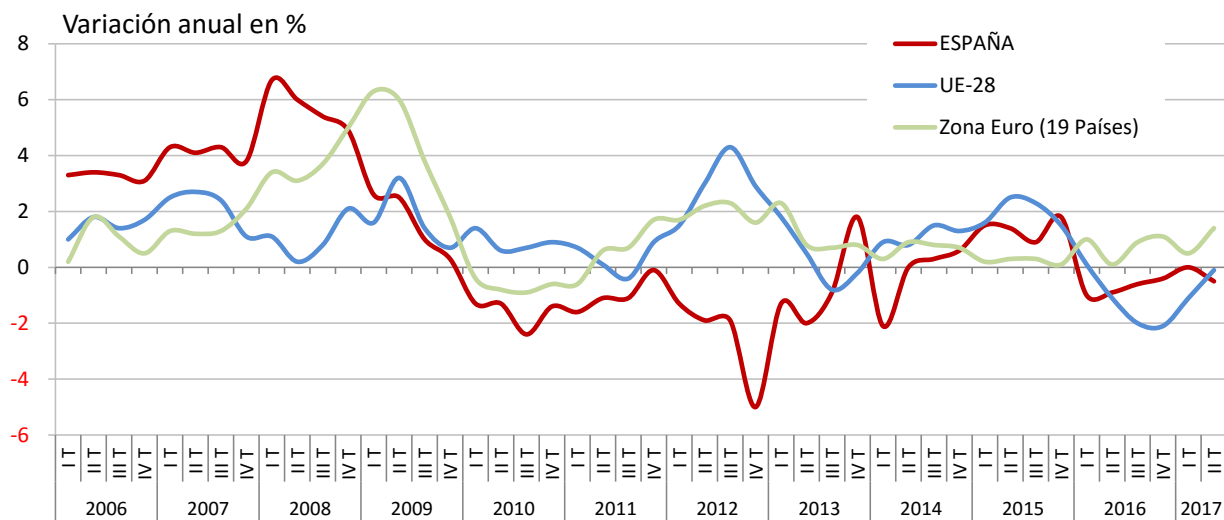

(1) El CLU se refiere al Coste Laboral por unidad producida, expresando la relación existente entre la productividad por trabajador y la remuneración por asalariado. Son datos estandarizados por Eurostat, no ajustados, a partir de la información suministrada por los Institutos Nacionales de Estadística.

FUENTE: EUROSTAT. Cuentas Nacionales.

A-INF TRIM\UE.8-COSTE LABORAL UNITARIO

UE.9.-COSTE LABORAL ⁽¹⁾

PERIODO	Variación anual en %			Variación trimestral %		
	UE-28	Zona Euro (19 Países)	ESPAÑA	UE-28	Zona Euro (19 Países)	ESPAÑA
2006						1,0
2007			4,9			1,3
2008			4,7	0,2	0,8	1,1
2009	2,5	2,7	4,1	0,6	0,5	0,9
2010	1,7	1,5	0,7	0,4	0,4	0,0
2011	2,0	2,0	1,6	0,5	0,5	0,6
2012	1,8	2,0	-0,4	0,4	0,5	-1,1
2013	1,4	1,4	0,5	0,3	0,4	1,0
2014	1,4	1,3	0,7	0,4	0,3	0,1
2015	2,3	1,9	1,2	0,6	0,5	0,5
2016	1,7	1,4	0,7	0,5	0,4	0,1
2011						
I T	1,7	1,8	0,8	0,4	0,6	0,7
II T	1,9	2,0	1,1	0,5	0,5	0,6
III T	2,5	2,1	2,2	0,4	0,4	0,4
IV T	1,9	2,0	2,2	0,6	0,5	0,5
2012						
I T	1,8	1,9	1,7	0,4	0,5	0,2
II T	1,8	2,0	0,6	0,5	0,6	-0,5
III T	1,9	2,2	0,4	0,5	0,6	0,2
IV T	1,6	1,9	-4,4	0,3	0,2	-4,3
2013						
I T	1,5	1,5	-1,3	0,3	0,2	3,4
II T	1,5	1,5	-0,7	0,4	0,5	0,1
III T	1,2	1,1	-0,2	0,2	0,2	0,7
IV T	1,3	1,4	4,1	0,4	0,5	-0,1
2014						
I T	1,4	1,4	0,5	0,4	0,1	-0,2
II T	1,3	1,1	1,3	0,3	0,3	0,8
III T	1,4	1,5	0,7	0,4	0,5	0,1
IV T	1,4	1,2	0,4	0,4	0,3	-0,4
2015						
I T	2,3	1,8	1,7	1,2	0,7	1,1
II T	2,3	2,0	0,7	0,3	0,5	-0,1
III T	2,3	1,8	0,6	0,4	0,3	0,0
IV T	2,4	1,8	1,8	0,4	0,4	0,8
2016						
I T	1,6	1,5	0,8	0,4	0,4	0,1
II T	1,7	1,3	0,8	0,4	0,2	-0,2
III T	1,8	1,4	0,8	0,5	0,5	0,0
IV T	1,8	1,5	0,2	0,5	0,5	0,3
2017						
I T	1,9	1,6	-0,1	0,5	0,4	-0,2
II T	2,0	1,8	0,5	0,5	0,4	0,3

⁽¹⁾ El Índice de Coste Laboral recoge el coste horario medio por trabajador, incluyendo los costes derivados del salario y las cargas fiscales sobre el trabajo y excluyendo las subvenciones percibidas por el empresario. No incluye los costes derivados de la formación ni los pagos en especie. Son datos estandarizados por Eurostat a partir de la información suministrada por los Institutos Nacionales de Estadística.

FUENTE: EUROSTAT. LCI (Índice de Coste Laboral)

ESTADIST\COYUNTURA\UE.9-COSTETOTAL

Gráfico UE-6.- COSTE LABORAL

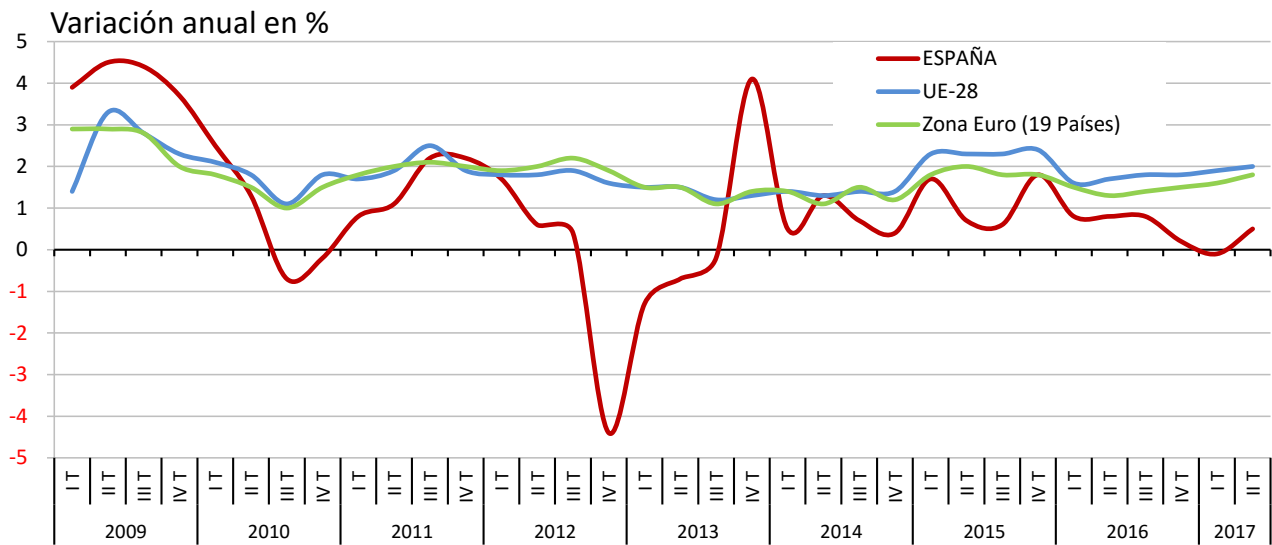

FUENTE: EUROSTAT. LCI (Índice de Coste Laboral)

A-INF TRIM\UE.9-COSTETOTAL

Cuadro 1.1.- DATOS BÁSICOS DE LA ECONOMÍA

(Medias anuales de cada año)

	2001	2002	2003	2004	2005	2006	2007	2008	2009	2010	2011	2012	2013	2014	2015	2016	2017 ⁽¹⁾
PIB	4,0	2,9	3,2	3,2	3,7	4,2	3,8	1,1	-3,6	0,0	-1,0	-2,9	-1,7	1,4	3,4	3,3	3,1
Empleo*	3,5	2,5	2,9	2,8	3,6	3,7	3,2	0,2	-6,1	-2,6	-2,8	-4,8	-3,4	1,0	3,2	3,0	2,8
Productividad por ocupado	0,5	0,4	0,3	0,4	0,1	0,5	0,6	0,9	2,5	2,6	1,8	2,0	1,8	0,3	0,2	0,4	0,3
Remuneración por asalariado ⁽²⁾	4,3	3,3	3,6	3,0	3,7	4,0	4,8	6,4	4,2	1,0	0,9	-0,6	1,4	0,0	0,4	0,0	-0,1
Coste Laboral Unitario nominal⁽²⁾	3,2	2,9	3,0	2,4	3,3	3,2	4,2	5,7	1,6	-1,6	-0,9	-2,6	-0,4	-0,3	0,2	-0,4	-0,4
Deflactor PIB⁽³⁾	4,2	4,3	4,2	4,0	4,3	4,2	3,3	2,4	0,3	0,2	0,0	0,1	0,4	-0,3	0,5	0,3	0,3
IPC ⁽⁴⁾	2,7	3,5	3,0	3,0	3,4	3,5	2,8	4,1	-0,3	1,8	3,2	2,4	1,4	-0,2	-0,5	-0,2	1,8

(1).- Segundo trimestre

(2).- De 2001 a 2009 CNE Base 2008.

(3).- De 2001 a 2008 CNE Base 2008.

(4).-Septiembre 2017

(*) Puestos de trabajo equivalentes a tiempo completo.

FUENTE: INE. Contabilidad Nacional trimestral Base 2010; Nivel Calidad y Condiciones de Vida.

A-INF TRIM\1.1.PIB-EMPLEO

Gráfico EC-1.- DATOS BÁSICOS DE LA ECONOMÍA

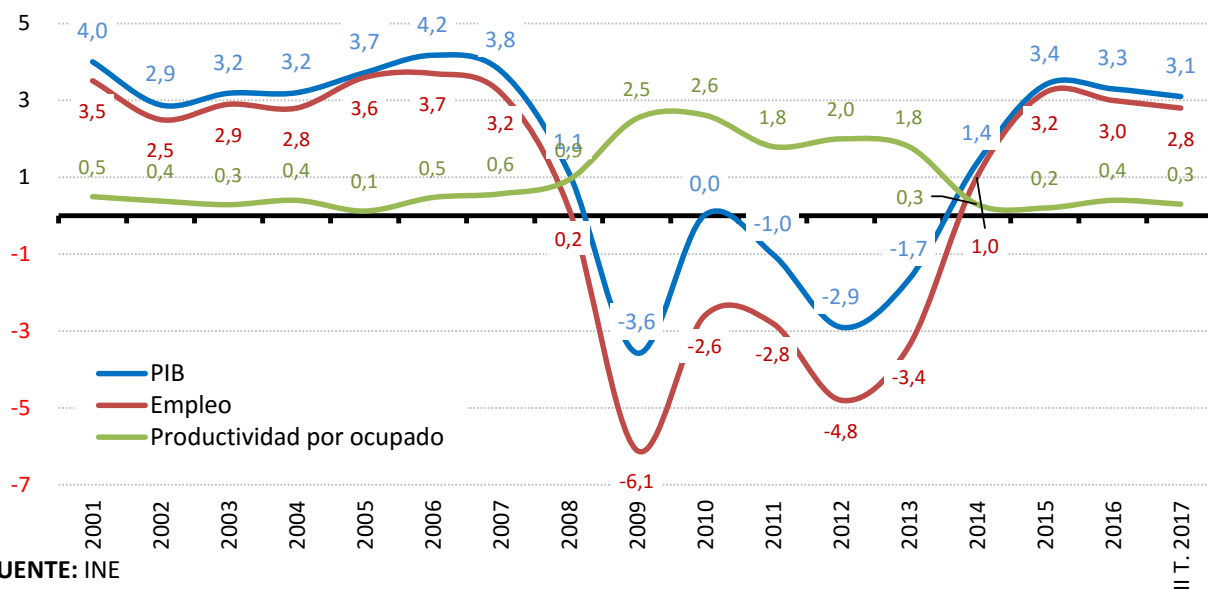

FUENTE: INE
A-INF TRIM\1.1.PIB-EMPLEO

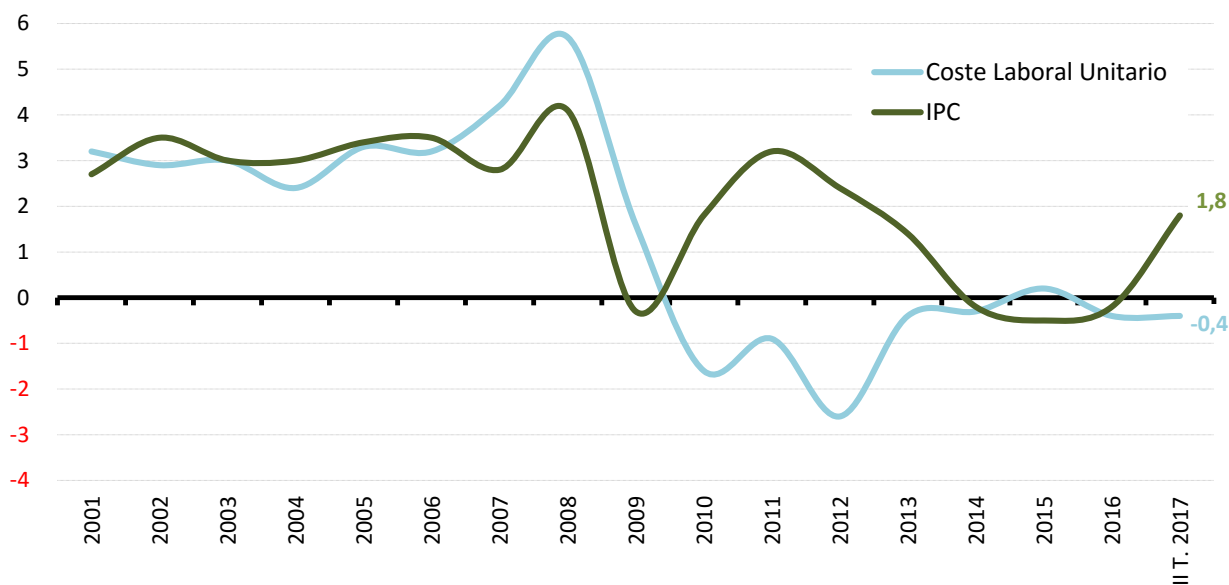

* CLU base 2008 de 2001 a 2009, y base 2010 de 2010 a 2014)

IPC Avance agosto 2017

FUENTE: INE

1.2.- PRINCIPALES MAGNITUDES DEL MERCADO DE TRABAJO SEGÚN DIFERENTES FUENTES ESTADÍSTICAS

		Valores Absolutos		Variaciones sobre período anterior		Variaciones sobre igual período del año anterior					
		Miles ⁽¹⁾		Miles	% ⁽²⁾	Miles	% ⁽²⁾	Miles	% ⁽²⁾	Miles	% ⁽²⁾
ENCUESTA DE POBLACIÓN ACTIVA		Trim. II 2017	AÑO 2016	s/ Trim. I 2017		s/ Trim. II 2016		Trim. II 2016/2015		2016/2015	
	Activos	22.727,6	22.822,7	34,3	0,2	-148,1	-0,6	-139,8	-0,6	-99,3	-0,4
	Ocupados	18.813,3	18.341,6	375,0	2,0	512,3	2,8	434,5	2,4	475,5	2,7
	Parados	3.914,3	4.481,2	-340,7	-8,0	-660,4	-14,4	-574,3	-11,2	-574,8	-11,4
	Asalariados	15.690,3	15.228,2	349,5	2,3	502,5	3,3	425,5	2,9	454,8	3,1
	Indefinidos	11.484,1	11.260,3	93,6	0,8	202,8	1,8	223,3	2,0	200,9	1,8
	Temporales	4.206,1	3.968,0	255,8	6,5	299,7	7,7	202,2	5,5	253,8	6,8
	Tiempo Completo	13.086,8	12.715,2	346,0	2,7	427,4	3,4	409,9	3,3	443,4	3,6
	Tiempo Parcial	2.603,4	2.513,0	3,5	0,1	75,0	3,0	15,6	0,6	11,3	0,5
	No Asalariados	3.115,2	3.107,1	23,8	0,8	9,2	0,3	6,8	0,2	19,6	0,6
	Tasa de actividad ⁽³⁾	75,06	75,36		0,10		-0,46		-0,22		-0,09
	Tasa de ocupación ⁽³⁾	62,04	60,48		1,22		1,72		1,62		1,76
	Tasa de paro	17,22	19,63		-1,53		-21,00		-2,78		-2,42
	Tasa de Temporalidad	26,81	26,06		1,06		1,09		0,63		0,92
Tasa de Parcialidad	16,59	16,50		-0,36		-0,06		-0,37		-0,43	
ENCUESTA DE COYUNTURA LABORAL		Trim. IV 2012	AÑO 2012	s/ Trim. III 2012		s/ Trim. IV 2011		Trim. IV 2011/2010		2012/2011	
	Efectivos laborales	10.916,2	11.213,9	-313,1	-2,8	-585,7	-5,1	-319,2	-2,7	-449,0	-3,9
AFILIADOS A LA SEGURIDAD SOCIAL		Ago. 2017	AÑO 2016	s/Julio 2017		s/Agosto 2016		Agosto 2016/2015		2016/2015	
	Afiliados (último día)	18.309,8	17.518,4	-236,7	-1,3	587,7	3,4	469,1	2,8	501,1	2,9
		Julio 2017	AÑO 2016			s/ julio 2016		Julio 2016/2015		2016/2015	
	Altas de afiliados ⁽⁴⁾	15.914,9	25.851,0			11.227,9	76,8	1.044,1	7,7	1.741,1	7,2
	Iniciales	465,3	678,9			263,0	63,2	34,2	8,9	49,8	7,9
EMPRESAS INSCRITAS EN LA SEGURIDAD SOCIAL		Ago. 2017	AÑO 2016	s/Julio 2017		s/Agosto 2016		Agosto 2016/2015		2016/2015	
	Empresas (en miles)	1.298,8	1.312,3	-11,6	-0,9	16,1	1,3	23,5	1,9	25,8	2,0
	Trabajadores	12.989,5	12.832,0	-190,7	-1,4	554,3	4,5	433,4	3,6	526,1	4,3
MOVIMIENTO LABORAL REGISTRADO		Septbr. 2017	AÑO 2016	s/Agosto 2017		s/Septbr. 2016		Septbr. 2016/2015		2016/2015	
	Contratos ⁽⁴⁾	15.998,8	19.979,0			1.329,9	9,1	1.053,0	7,7	1.402,7	7,6
	Indefinidos	1.424,9	1.713,3			155,6	12,3	152,5	13,7	204,1	13,5
	Temporales	14.573,9	18.265,7			1.174,3	8,8	900,5	7,2	1.198,6	7,0
	Tasa de contratación indefinida	8,9	8,6				0,3		0,5		0,5
Paro registrado	3.410,2	3.868,9	27,9	0,8	-310,1	-8,3	-373,7	-9,1	-363,2	-8,6	

(1).- Las tasas se expresan en porcentaje.

(2).- Las variaciones de las tasas están expresadas en puntos porcentuales.

(3).- En relación a la población 16-64 años.

(4).- Acumulado del período transcurrido del año

FUENTE: INE, EPA; MEYSS, ECL, Estadística de Afiliación de Trabajadores a la S.S. y Estadística de Empresas Inscritas en la S.S.; Servicio Público de Empleo Estatal, Estadística de Contratos Registrados y Estadística de Empleo.

A-INF TRIM\1.2.DIFFUEN

Gráfico 1. Evolución principales variables del mercado de trabajo

Valores absolutos en miles

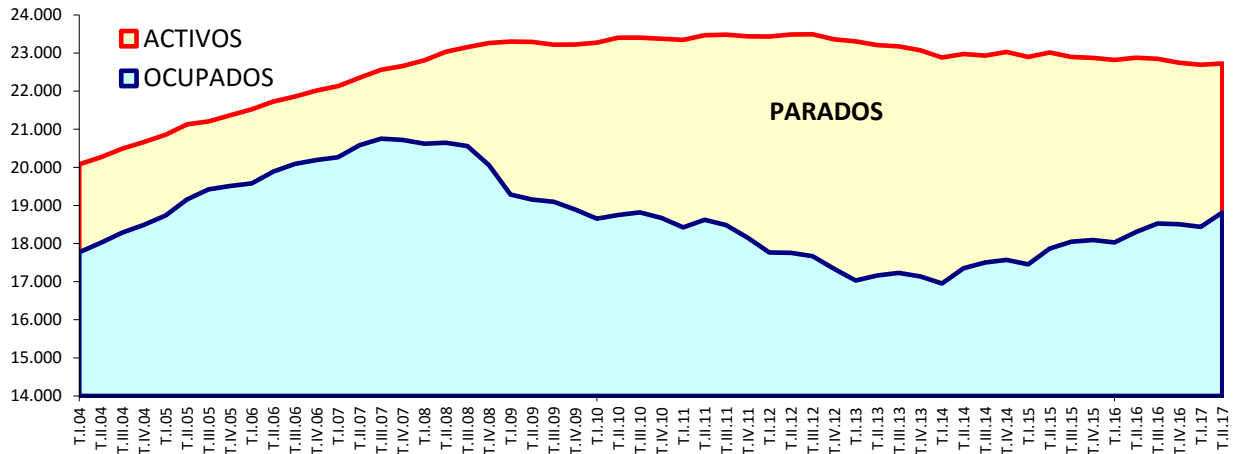

Tasas de Variación anual en %

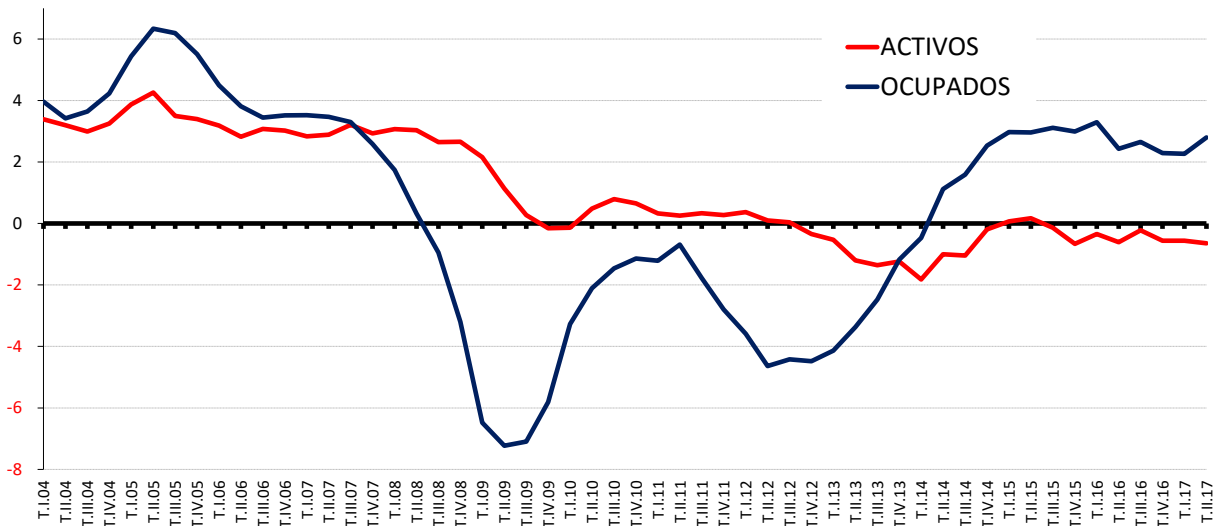

Tasas de Variación anual en %

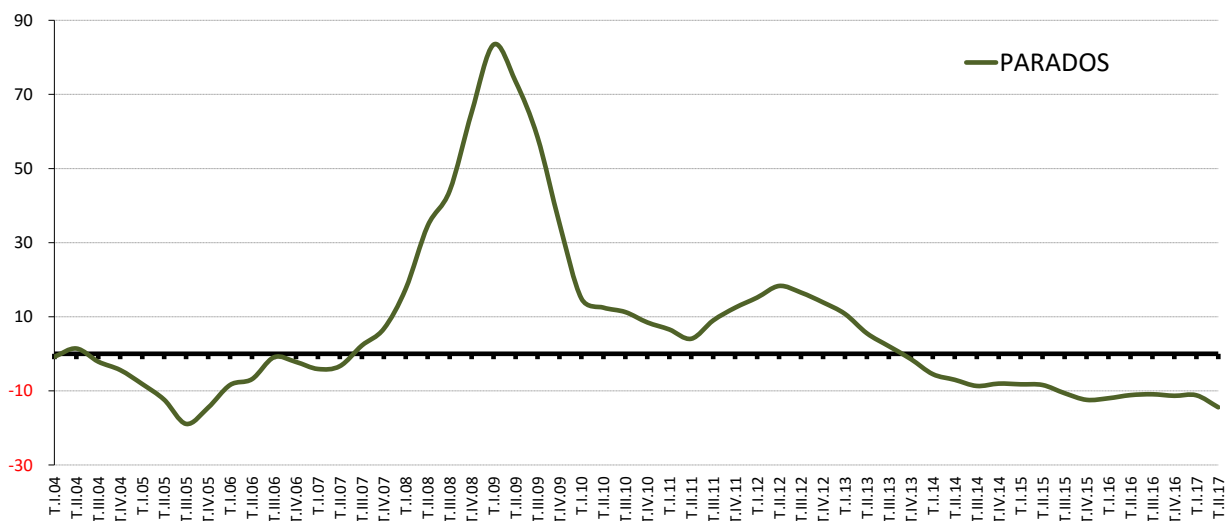

FUENTE: INE. EPA
A-INF TRIM\GRAFICO 1

Gráfico 2.- Afiliados a la Seguridad Social

(Último día del mes)

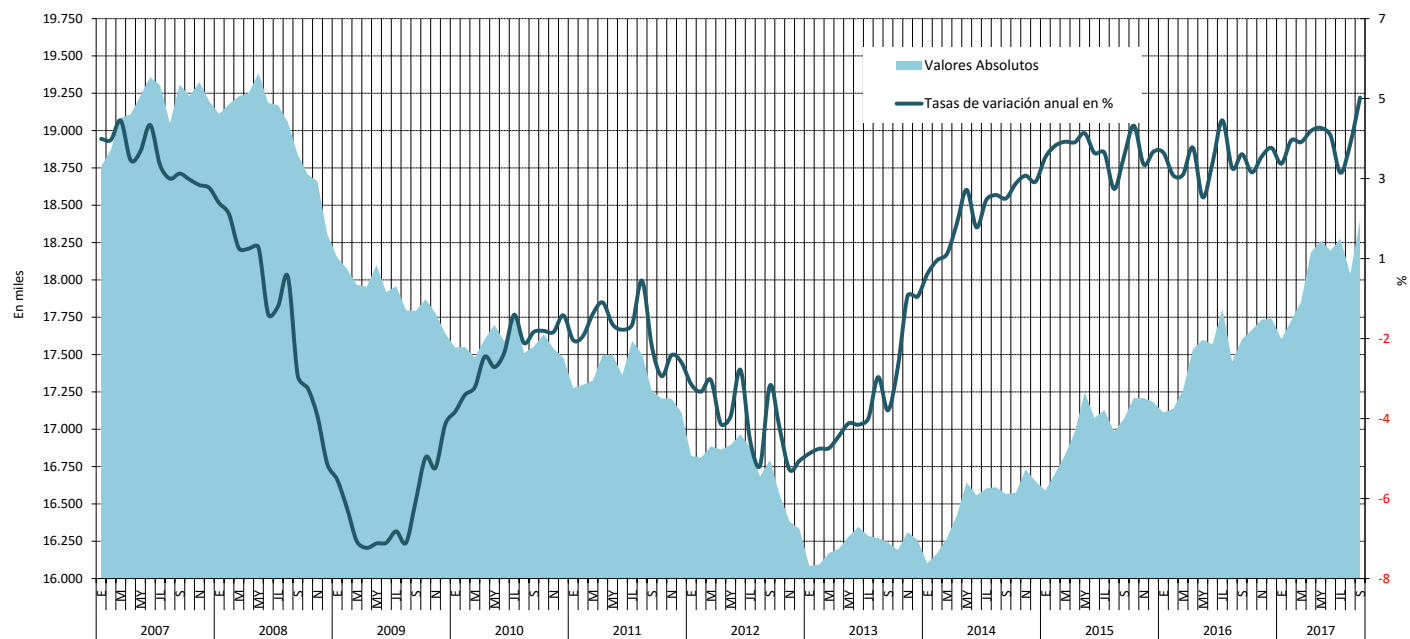

FUENTE: MEYSS. Estadística de Afiliación de Trabajadores a la Seguridad Social

A-INF TRIM\3.8.AFDELAB.XLS

Gráfico 3.- Evolución de las nuevas contrataciones registradas.

Cifras Absolutas

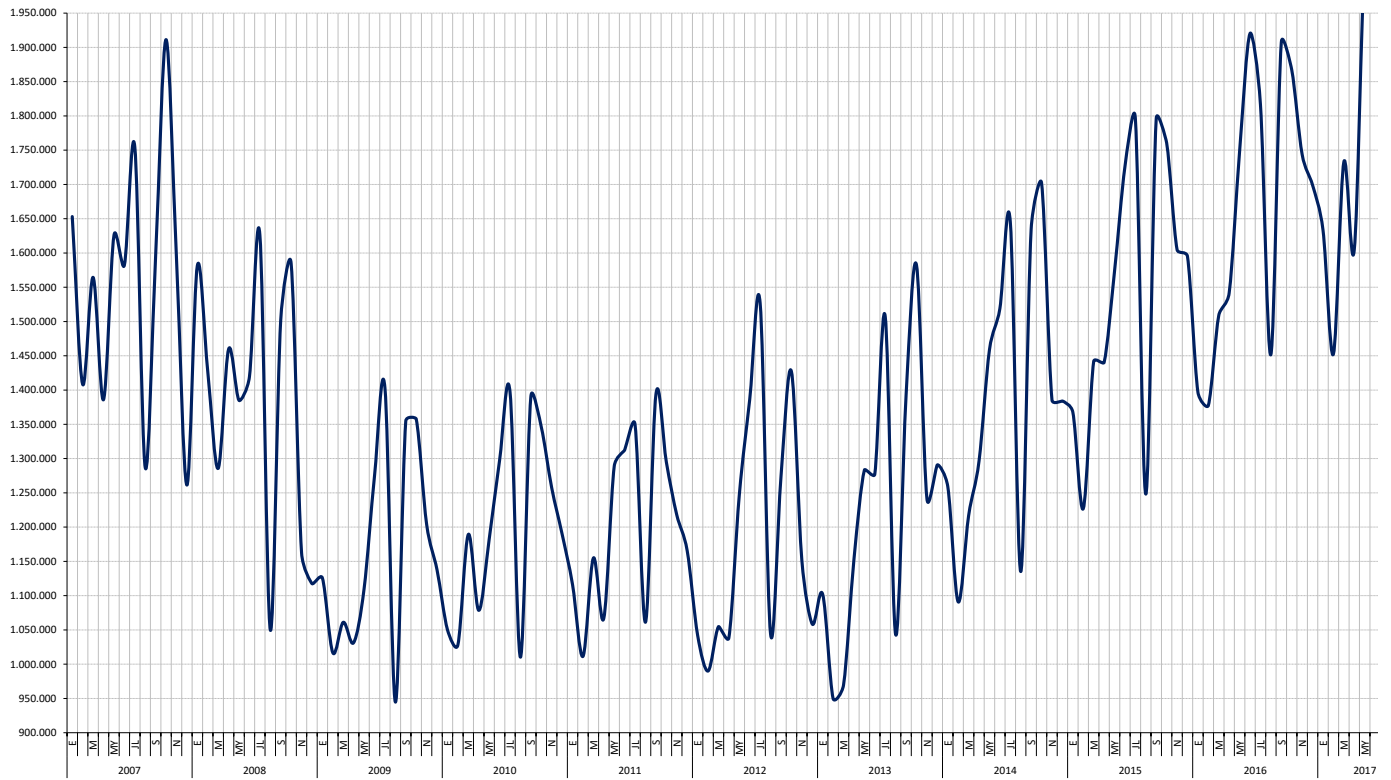

FUENTE: Servicio Público de Empleo Estatal. Estadística de Contratos Registrados.
A-INF TRIM\3.13.CREGDURC

Gráfico 4. Evolución del Paro Registrado

Cifras absolutas

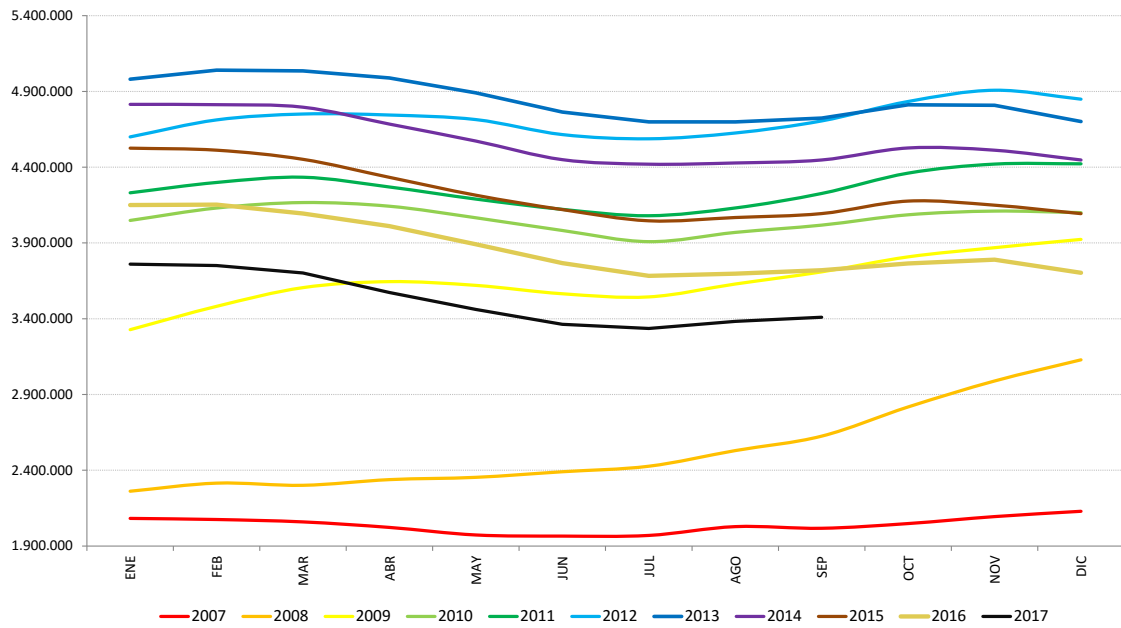

FUENTE: Servicio Público de Empleo Estatal. Estadística de Empleo A-INF TRIM\4.4.PRGSEXED

Gráfico 4.bis. Evolución del Paro Registrado

Cifras absolutas

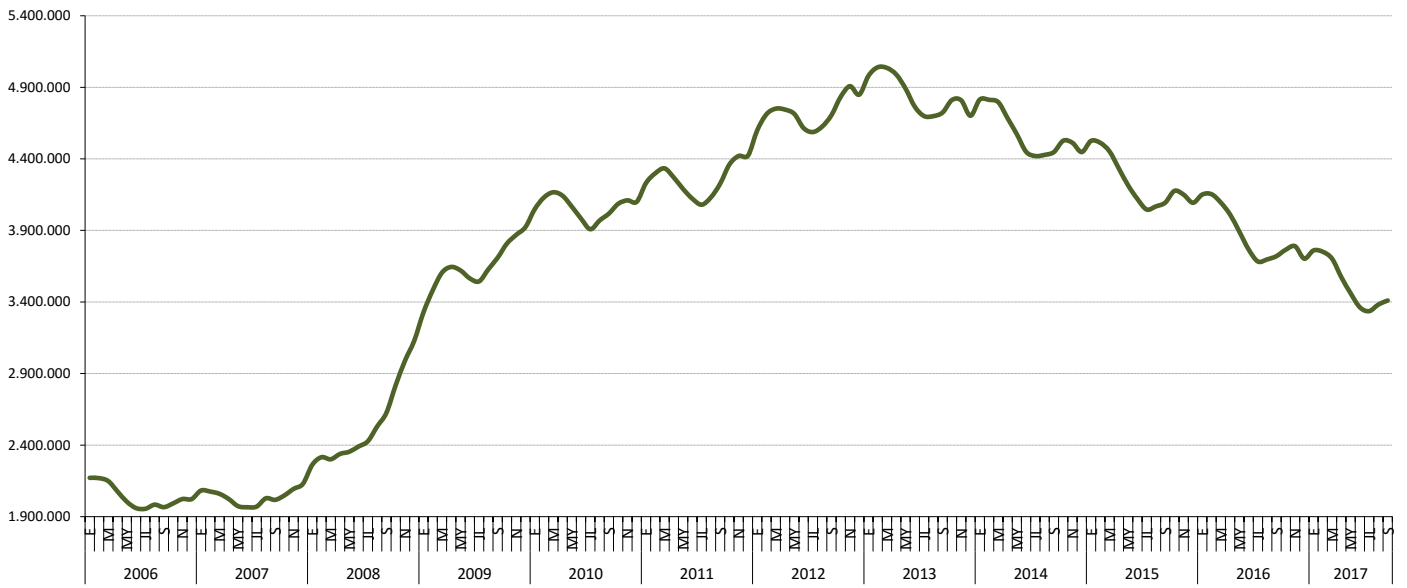

FUENTE: Servicio Público de Empleo Estatal. Estadística de Empleo A-INF TRIM\4.4.PRGSEXED

1.3.- EVOLUCIÓN PRINCIPALES VARIABLES DEL MERCADO DE TRABAJO POR SEXO (*) (**)

PERIODO	POBLACION DE 16 Y MÁS AÑOS			ACTIVOS			OCUPADOS			PARADOS		
	Total	Varones	Mujeres	Total	Varones	Mujeres	Total	Varones	Mujeres	Total	Varones	Mujeres
Valores absolutos en miles												
1998	32.872,8	15.967,6	16.905,3	17.081,0	10.450,6	6.630,4	13.904,2	9.032,9	4.871,3	3.176,8	1.417,7	1.759,1
1999	33.190,2	16.124,1	17.066,1	17.412,1	10.592,1	6.820,0	14.689,8	9.433,8	5.256,1	2.722,2	1.158,3	1.564,0
2000	33.593,1	16.330,1	17.263,0	18.002,3	10.858,6	7.143,7	15.505,9	9.821,1	5.684,8	2.496,4	1.037,4	1.459,0
2001	34.067,2	16.577,1	17.490,0	18.530,8	11.155,2	7.375,6	16.146,3	10.150,5	5.995,7	2.384,5	1.004,7	1.379,9
2001	34.067,2	16.577,1	17.490,0	18.050,7	10.978,6	7.072,1	16.146,3	10.150,5	5.995,7	1.904,4	828,1	1.076,4
2002	34.724,3	16.919,0	17.805,3	18.961,2	11.349,9	7.611,3	16.790,1	10.407,8	6.382,3	2.171,1	942,1	1.229,0
2003	35.359,1	17.256,6	18.102,5	19.742,8	11.710,1	8.032,7	17.475,6	10.714,8	6.760,8	2.267,2	995,2	1.271,9
2004	35.928,8	17.562,5	18.366,3	20.375,8	11.977,3	8.398,5	18.142,3	10.988,1	7.154,2	2.233,5	989,2	1.244,3
2005	36.579,4	17.924,2	18.655,2	21.140,6	12.367,0	8.773,6	19.207,0	11.485,0	7.722,0	1.933,6	882,0	1.051,6
2006	37.142,8	18.215,8	18.927,1	21.780,0	12.609,1	9.170,9	19.939,1	11.808,5	8.130,6	1.840,9	800,6	1.040,4
2007	37.833,1	18.579,5	19.253,5	22.426,1	12.893,8	9.532,3	20.579,9	12.067,4	8.512,6	1.846,2	826,5	1.019,7
2008	38.390,2	18.872,6	19.517,5	23.065,6	13.124,8	9.940,8	20.469,7	11.805,2	8.664,5	2.595,9	1.319,6	1.276,3
2009	38.651,0	18.986,2	19.664,9	23.260,4	13.032,7	10.227,8	19.106,9	10.733,1	8.373,8	4.153,6	2.299,6	1.854,0
2010	38.760,1	19.015,9	19.744,2	23.364,6	12.959,4	10.405,2	18.724,5	10.423,7	8.300,8	4.640,2	2.535,7	2.104,4
2011	38.842,3	19.032,5	19.809,9	23.434,1	12.858,4	10.575,7	18.421,4	10.152,5	8.269,0	5.012,7	2.705,9	2.306,8
2012	38.815,0	18.986,0	19.829,0	23.443,7	12.739,6	10.704,2	17.632,7	9.608,2	8.024,5	5.811,0	3.131,4	2.679,6
2013	38.638,6	18.861,0	19.777,7	23.190,2	12.521,4	10.668,8	17.139,0	9.315,8	7.823,2	6.051,1	3.205,6	2.845,6
2014	38.514,6	18.774,5	19.740,1	22.954,6	12.359,2	10.595,5	17.344,2	9.442,7	7.901,5	5.610,3	2.916,5	2.693,9
2015	38.497,6	18.753,2	19.744,3	22.922,0	12.319,6	10.602,4	17.866,1	9.760,4	8.105,7	5.056,0	2.559,3	2.496,7
2016	38.531,5	18.754,1	19.777,5	22.822,7	12.213,8	10.608,9	18.341,6	10.000,8	8.340,8	4.481,2	2.213,0	2.268,2
2015												
II Trim.	38.496,6	18.757,3	19.739,3	23.015,5	12.349,9	10.665,7	17.866,5	9.761,4	8.105,2	5.149,0	2.588,5	2.560,5
III Trim.	38.486,8	18.747,2	19.739,6	22.899,5	12.355,3	10.544,2	18.048,7	9.896,5	8.152,2	4.850,8	2.458,8	2.392,0
IV Trim.	38.489,6	18.741,3	19.748,3	22.873,7	12.250,9	10.622,8	18.094,2	9.863,3	8.230,8	4.779,5	2.387,6	2.391,9
2016												
I Trim.	38.491,9	18.737,5	19.754,4	22.821,0	12.225,3	10.595,7	18.029,6	9.847,4	8.182,2	4.791,4	2.378,0	2.413,5
II Trim.	38.505,7	18.741,7	19.764,0	22.875,7	12.220,7	10.654,9	18.301,0	9.971,1	8.329,9	4.574,7	2.249,6	2.325,1
III Trim.	38.543,6	18.759,7	19.784,0	22.848,3	12.242,1	10.606,2	18.527,5	10.112,8	8.414,8	4.320,8	2.129,4	2.191,4
IV Trim.	38.584,9	18.777,3	19.807,6	22.745,9	12.166,9	10.578,9	18.508,1	10.071,9	8.436,2	4.237,8	2.095,1	2.142,7
2017												
I Trim.	38.608,0	18.784,3	19.823,7	22.693,3	12.139,1	10.554,2	18.438,3	10.048,5	8.389,8	4.255,0	2.090,6	2.164,5
II Trim.	38.629,1	18.791,1	19.837,9	22.727,6	12.158,3	10.569,4	18.813,3	10.256,9	8.556,4	3.914,3	1.901,4	2.012,9
Variaciones con respecto al trimestre anterior en miles												
2016												
II Trim.	13,8	4,2	9,6	54,7	-4,6	59,2	271,4	123,7	147,7	-216,7	-128,4	-88,4
III Trim.	37,9	18,0	20,0	-27,4	21,4	-48,7	226,5	141,7	84,9	-253,9	-120,2	-133,7
IV Trim.	41,3	17,6	23,6	-102,4	-75,2	-27,3	-19,4	-40,9	21,4	-83,0	-34,3	-48,7
2017												
I Trim.	23,1	7,0	16,1	-52,6	-27,8	-24,7	-69,8	-23,4	-46,4	17,2	-4,5	21,8
II Trim.	21,1	6,8	14,2	34,3	19,2	15,2	375,0	208,4	166,6	-340,7	-189,2	-151,6
Variaciones con respecto al trimestre anterior en porcentaje												
2016												
II Trim.	0,0	0,0	0,0	0,2	0,0	0,6	1,5	1,3	1,8	-4,5	-5,4	-3,7
III Trim.	0,1	0,1	0,1	-0,1	0,2	-0,5	1,2	1,4	1,0	-5,6	-5,3	-5,8
IV Trim.	0,1	0,1	0,1	-0,4	-0,6	-0,3	-0,1	-0,4	0,3	-1,9	-1,6	-2,2
2017												
I Trim.	0,1	0,0	0,1	-0,2	-0,2	-0,2	-0,4	-0,2	-0,6	0,4	-0,2	1,0
II Trim.	0,1	0,0	0,1	0,2	0,2	0,1	2,0	2,1	2,0	-8,0	-9,1	-7,0
Variaciones con respecto a igual periodo del año anterior en miles												
2003	634,8	337,6	297,2	781,5	360,2	421,4	685,5	307,0	378,5	96,1	53,1	42,9
2004	569,7	305,9	263,8	633,0	267,2	365,8	666,7	273,2	393,4	-33,7	-6,1	-27,6
2005	650,6	361,7	288,9	764,8	389,7	375,1	1.064,8	497,0	567,8	-300,0	-107,2	-192,7
2006	563,4	291,6	271,9	639,4	242,1	397,3	732,1	323,5	408,6	-92,7	-81,4	-113,3
2007	690,3	363,7	326,5	646,1	284,7	361,3	640,8	258,8	382,0	5,3	25,9	-20,6
2008	557,1	293,1	263,9	639,5	231,0	408,5	-110,3	-262,2	151,9	749,8	493,2	256,6
2009	260,8	113,5	147,4	194,8	-92,1	287,0	-1.362,8	-1.072,1	-290,7	1.557,6	980,0	577,7
2010	109,2	29,8	79,3	104,2	-73,3	177,4	-382,4	-309,4	-73,0	486,6	236,2	250,4
2011	82,2	16,5	65,7	69,5	-101,0	170,5	-303,0	-271,2	-31,8	372,5	170,2	202,4
2012	-27,3	-46,5	19,1	9,6	-118,8	128,5	-788,7	-544,3	-244,4	798,3	425,5	372,9
2013	-176,4	-125,0	-51,4	-253,5	-218,2	-35,4	-493,7	-292,4	-201,3	240,1	74,2	165,9
2014	-124,0	-86,5	-37,6	-235,6	-162,2	-73,3	205,2	126,9	78,3	-440,8	-289,1	-151,7
2015	-17,0	-21,3	4,2	-32,6	-39,5	7,0	521,9	317,6	204,2	-554,3	-357,2	-197,2
2016	34,0	0,8	33,2	-99,3	-105,9	6,5	475,5	240,5	235,1	-574,8	-346,3	-228,5
2015												
II Trim.	-31,5	-29,1	-2,4	39,6	-23,3	63,0	513,5	320,4	193,1	-473,9	-343,7	-130,2
III Trim.	-36,4	-32,9	-3,5	-32,2	-44,0	11,8	544,7	290,6	254,1	-576,6	-334,7	-242,2
IV Trim.	-33,8	-32,4	-1,3	-153,1	-131,1	-22,1	525,1	305,0	220,0	-678,2	-436,1	-242,1
2016												
I Trim.	-25,3	-29,6	4,3	-78,4	-97,1	18,7	574,8	327,2	247,6	-653,2	-424,3	-228,9
II Trim.	9,1	-15,6	24,7	-139,8	-129,2	-10,8	434,5	209,7	224,7	-574,3	-338,9	-235,4
III Trim.	56,8	12,5	44,4	-51,2	-113,2	62,0	478,8	216,3	262,6	-530,0	-329,4	-200,6
IV Trim.	95,3	36,0	59,3	-127,8	-84,0	-43,9	413,9	208,6	205,4	-541,7	-292,5	-249,2
2017												
I Trim.	116,1	46,8	69,3	-127,7	-86,2	-41,5	408,7	201,1	207,6	-536,4	-287,4	-249,0
II Trim.	123,4	49,4	73,9	-148,1	-62,4	-85,5	512,3	285,8	226,5	-660,4	-348,2	-312,2
Variaciones con respecto a igual periodo del año anterior en porcentaje												
2003	1,8	2,0	1,7	4,1	3,2	5,5	4,1	2,9	5,9	4,4	5,6	3,5
2004	1,6	1,8	1,5	3,2	2,3	4,6	3,8	2,6	5,8	-1,5	-0,6	-2,2
2005	1,8	2,1	1,6	3,8	3,3	4,5	5,9	4,5	7,9	-13,4	-10,8	-15,5
2006	1,5	1,6	1,5	3,0	2,0	4,5	3,8	2,8	5,3	-4,8	-9,2	-1,1
2007	1,9	2,0	1,7	3,0	2,3	3,9	3,2	2,2	4,7	0,3	3,2	-2,0
2008	1,5	1,6	1,4	2,9	1,8	4,3	-0,5	-2,2	1,8	40,6	59,7	25,2
2009	0,7	0,6	0,8	0,8	-0,7	2,9	-6,7	-9,1	-3,4	60,0	74,3	45,3
2010	0,3	0,2	0,4	0,4	-0,6	1,7	-2,0	-2,9	-0,9	11,7	10,3	13,5
2011	0,2	0,1	0,3	0,3	-0,8	1,6	-1,6	-2,6	-0,4	8,0	6,7	9,6
2012	-0,1	-0,2	0,1	0,0	-0,9	1,2	-4,3	-5,4	-3,0	15,9	15,7	16,2
2013	-0,5	-0,7	-0,3	-1,1	-1,7	-0,3	-2,8	-3,0				

2. LA POBLACIÓN ACTIVA

2- ACTIVOS POR SEXO Y EDADES (*) ()**

Reestimación de las series de paro 1976-2000 según la definición EPA-2002

PERIODO	AMBOS SEXOS			VARONES			MUJERES		
	TOTAL	< 25 años	> 25 años	TOTAL	< 25 años	> 25 años	TOTAL	< 25 años	> 25 años
Valores absolutos en miles									
1983	13.816,1	2.918,3	10.897,7	9.702,5	1.633,9	8.068,6	4.113,7	1.284,4	2.829,3
1984	13.912,4	2.929,9	10.982,5	9.743,2	1.648,9	8.094,3	4.169,2	1.281,0	2.888,2
1985	14.009,1	2.889,6	11.119,5	9.769,8	1.638,2	8.131,6	4.239,4	1.251,4	2.987,9
1986	14.183,9	2.909,0	11.274,9	9.840,0	1.658,7	8.181,3	4.344,0	1.250,4	3.093,6
1987	14.725,8	3.095,0	11.630,8	9.887,8	1.693,3	8.194,5	4.838,0	1.401,8	3.436,3
1988	15.110,1	3.157,8	11.952,3	9.964,7	1.696,3	8.268,4	5.145,4	1.461,6	3.683,8
1989	15.270,7	3.069,3	12.201,4	10.028,1	1.657,4	8.370,7	5.242,6	1.412,0	3.830,6
1991	15.602,3	2.940,6	12.661,7	10.110,2	1.618,8	8.491,4	5.492,1	1.321,8	4.170,3
1992	15.705,7	2.871,7	12.834,1	10.049,8	1.588,9	8.461,0	5.655,9	1.282,8	4.373,1
1993	15.892,6	2.810,8	13.081,7	10.076,4	1.556,0	8.520,4	5.816,2	1.254,8	4.561,4
1994	16.087,7	2.769,4	13.318,3	10.061,2	1.510,2	8.551,0	6.026,6	1.259,2	4.767,3
1995	16.227,6	2.666,3	13.561,3	10.051,2	1.436,1	8.615,1	6.176,5	1.230,3	4.946,2
1996	16.517,8	2.593,7	13.924,1	10.183,3	1.407,9	8.775,5	6.334,5	1.185,9	5.148,7
1997	16.809,7	2.541,9	14.267,7	10.295,2	1.380,1	8.915,1	6.514,5	1.161,9	5.352,6
1998	17.081,0	2.522,1	14.558,9	10.450,6	1.389,4	9.061,2	6.630,4	1.132,7	5.497,7
1999	17.412,1	2.529,1	14.883,0	10.592,1	1.393,3	9.198,8	6.820,0	1.135,9	5.684,1
2000	18.002,3	2.539,1	15.463,2	10.858,6	1.406,8	9.451,8	7.143,7	1.132,4	6.011,4
2001	18.050,7	2.547,4	15.983,5	11.155,2	1.436,5	9.718,7	7.375,6	1.110,9	6.264,8
2002	18.961,2	2.435,1	16.526,2	11.349,9	1.388,3	9.961,6	7.611,3	1.048,6	6.564,5
2003	19.742,8	2.424,7	17.318,0	11.710,1	1.381,7	10.328,4	8.032,7	1.043,1	6.989,6
2004	20.375,8	2.406,4	17.969,4	11.977,3	1.370,1	10.607,2	8.398,5	1.036,3	7.362,2
2005	21.140,6	2.522,1	18.618,5	12.367,0	1.419,4	10.947,6	8.773,6	1.102,6	7.671,0
2006	21.780,0	2.486,6	19.293,4	12.609,1	1.379,1	11.230,0	9.170,9	1.107,5	8.063,4
2007	22.426,1	2.458,5	19.967,6	12.893,8	1.372,7	11.521,2	9.532,3	1.085,9	8.446,4
2008	23.065,6	2.431,3	20.634,3	13.124,8	1.342,7	11.782,1	9.940,8	1.088,6	8.852,2
2009	23.260,4	2.243,7	21.016,7	13.032,7	1.228,0	11.804,7	10.227,8	1.015,7	9.212,1
2010	23.364,6	2.068,5	21.296,0	12.959,4	1.115,9	11.843,5	10.405,2	952,6	9.452,6
2011	23.443,1	1.935,9	21.498,2	12.858,4	1.024,6	11.833,8	10.575,7	911,3	9.664,4
2012	23.443,7	1.808,9	21.634,9	12.739,6	955,4	11.784,1	10.704,2	853,5	9.850,6
2013	23.190,2	1.714,4	21.475,7	12.521,4	916,6	11.604,8	10.668,8	797,9	9.870,8
2014	22.954,6	1.599,5	21.355,2	12.359,2	854,7	11.504,5	10.595,5	744,7	9.850,7
2015	22.922,0	1.553,4	21.370,9	12.319,6	830,8	11.488,9	10.602,4	722,8	9.879,6
2016	22.822,7	1.476,4	21.346,4	12.213,8	795,2	11.418,6	10.608,9	681,2	9.927,7
Variaciones con respecto a igual periodo del año anterior en miles									
1983	172,9	0,6	172,3	22,7	-4,7	27,5	150,2	5,3	145,0
1984	96,3	11,6	84,7	40,7	15,0	25,7	55,5	-3,4	58,9
1985	96,8	-40,3	137,0	26,6	-10,7	37,3	70,1	-29,5	99,7
1986	174,8	19,4	155,4	70,2	20,5	49,7	104,6	-1,1	105,7
1987	541,9	186,0	355,9	47,8	34,6	13,3	494,0	151,4	342,6
1988	384,3	62,9	321,5	77,0	3,1	73,9	307,4	59,8	247,6
1989	160,6	-88,5	249,1	63,3	-39,0	102,3	97,2	-49,6	146,8
1990	194,7	-44,4	239,2	59,9	-11,2	71,1	134,9	-33,3	168,2
1991	136,9	-84,3	221,1	22,3	-27,3	49,6	114,7	-57,0	171,6
1992	103,5	-68,9	172,4	-60,4	-29,9	-30,4	163,8	-39,0	202,8
1993	186,8	-60,8	247,7	26,6	-32,9	59,5	160,3	-28,0	188,3
1994	195,2	-41,4	236,6	-15,2	-45,8	30,6	210,4	4,4	205,9
1995	139,9	-103,1	243,0	-10,0	-74,1	64,1	149,9	-29,0	178,9
1996	290,2	-72,6	362,8	132,2	-28,2	160,4	158,1	-44,4	202,5
1997	291,9	-51,8	343,7	111,8	-27,8	139,7	180,0	-24,0	204,0
1998	271,3	-19,9	291,2	155,4	9,3	146,0	115,9	-29,2	145,1
1999	331,1	7,0	324,0	141,5	3,9	137,6	189,6	3,1	186,4
2000	590,2	10,1	580,2	266,5	13,6	253,0	323,8	-3,5	327,3
2001	48,4	8,3	520,3	296,6	29,6	267,0	231,9	-21,5	253,4
2002	910,5	-112,3	542,7	194,7	-48,2	242,9	235,7	-64,1	299,8
2003	781,5	-10,3	791,8	360,2	-6,6	366,8	421,4	-3,7	425,0
2004	633,0	-18,3	651,4	267,2	-11,6	278,7	365,8	-6,8	372,7
2005	764,8	115,7	649,1	389,7	49,3	340,4	375,1	66,3	308,7
2006	639,4	-35,5	674,9	242,1	-40,3	282,4	397,3	4,9	392,4
2007	646,1	-28,1	674,2	284,7	-6,5	291,2	361,3	-21,7	383,0
2008	639,5	-27,2	666,7	231,0	-29,9	261,0	408,5	2,7	405,8
2009	194,8	-187,6	382,4	-92,1	-114,7	22,6	287,0	-72,9	359,9
2010	104,2	-175,2	279,3	-73,3	-112,1	38,8	177,4	-63,1	240,6
2011	69,5	-132,6	202,2	-101,0	-91,3	-9,6	170,5	-41,4	211,8
2012	9,6	-127,0	136,7	-118,8	-69,2	-49,7	128,5	-57,8	186,2
2013	-253,5	-94,5	-159,2	-218,2	-38,8	-179,3	-35,4	-55,6	20,2
2014	-235,6	-115,0	-120,5	-162,2	-61,9	-100,3	-73,3	-53,2	-20,1
2015	-32,6	-46,0	15,8	-39,5	-23,9	-15,7	7,0	-22,0	28,9
2016	-99,3	-77,0	-24,6	-105,9	-35,6	-70,3	6,5	-41,6	48,1
Variaciones con respecto a igual periodo del año anterior en porcentaje									
1983	1,3	0,0	1,6	0,2	-0,3	0,3	3,8	0,4	5,4
1984	0,7	0,4	0,8	0,4	0,9	0,3	1,3	-0,3	2,1
1985	0,7	-1,4	1,2	0,3	-0,6	0,5	1,7	-2,3	3,5
1986	1,2	0,7	1,4	0,7	1,2	0,6	2,5	-0,1	3,5
1987	3,8	6,4	3,2	0,5	2,1	0,2	11,4	12,1	11,1
1988	2,6	2,0	2,8	0,8	0,2	0,9	6,4	4,3	7,2
1989	1,1	-2,8	2,1	0,6	-2,3	1,2	1,9	-3,4	4,0
1990	1,3	-1,4	2,0	0,6	-0,7	0,8	2,6	-2,4	4,4
1991	0,9	-2,8	1,8	0,2	-1,7	0,6	2,1	-4,1	4,3
1992	0,7	-2,3	1,4	-0,6	-1,8	-0,4	3,0	-3,0	4,9
1993	1,2	-2,1	1,9	0,3	-2,1	0,7	2,8	-2,2	4,3
1994	1,2	-1,5	1,8	-0,2	-2,9	0,4	3,6	0,4	4,5
1995	0,9	-3,7	1,8	-0,1	-4,9	0,7	2,5	-2,3	3,8
1996	1,8	-2,7	2,7	1,3	-2,0	1,9	2,6	-3,6	4,1
1997	1,8	-2,0	2,5	1,1	-2,0	1,6	2,8	-2,0	4,0
1998	1,6	-0,8	2,0	1,5	0,7	1,6	1,8	-2,5	2,7
1999	1,9	0,3	2,2	1,4	0,3	1,5	2,9	0,3	3,4
2000	3,4	0,4	3,9	2,5	1,0	2,7	4,7	-0,3	5,8
2001	0,3	0,3	3,4	2,7	2,1	2,8	3,2	-1,9	4,2
2002	5,0	-4,4	3,4	1,7	-3,4	2,5	3,2	-5,8	4,8
2003	4,1	-0,4	4,8	3,2	-0,5	3,7	5,5	-0,4	6,5
2004	3,2	-0,8	3,8	2,3	-0,8	2,7	4,6	-0,7	5,3
2005	3,8	4,8	3,6	3,3	3,6	3,2	4,5	6,4	4,2
2006	3,0	-1,4	3,6	2,0	-2,8	2,6	4,5	0,4	5,1
2007	3,0	-1,1	3,5	2,3	-0,5	2,6	3,9	-2,0	4,7
2008	2,9	-1,1	3,3	1,8	-2,2	2,3	4,3	0,2	4,8
2009	0,8	-7,7	1,9	-0,7	-8,5	0,2	2,9	-6,7	4,1
2010	0,4	-7,8	1,3	-0,6	-9,1	0,3	1,7	-6,2	2,6
2011	0,3	-6,4	0,9	-0,8	-8,2	-0,1	1,6	-4,3	2,2
2012	0,0	-6,6	0,6	-0,9	-6,8	-0,4	1,2	-6,3	1,9
2013	-1,1	-5,2	-0,7	-1,7	-4,1	-1,5	-0,3	-6,5	0,2
2014	-1,0	-6,7	-0,6	-1,3	-6,8	-0,9	-0,7	-6,7	-0,2
2015	-0,1	-2,9	0,1	-0,3	-2,8	-0,1	0,1	-3,0	0,3
2016	-0,4	-5,0	-0,1	-0,9	-4,3	-0,6	0,1	-5,8	0,5

(*).- Aplicando la nueva metodología EPA-2005

(**) Los datos 2002/2013 corresponden a la serie revisada incorporando la nueva base poblacional de la EPA actualizada con las nuevas estimaciones de población y hogares derivadas del Censo de Población y Viviendas de 2011, en sustitución de la basada en el Censo 2001.

Pueden existir diferencias de decimales entre las cifras directamente medidas por la EPA y las disponibles en INEbase ya que los totales se han obtenido por suma y se pueden acumular errores de redondeo.

FUENTE: INE. EPA

A-INF TR

2.1.- ACTIVOS POR EDADES Y SEXO (*) (**)

PERIODO	AMBOS SEXOS						VARONES						MUJERES						
	TOTAL	16 a 19 años	20 a 24 años	25 a 29 años	30 a 34 años	55 y más años	TOTAL	16 a 19 años	20 a 24 años	25 a 29 años	30 a 34 años	55 y más años	TOTAL	16 a 19 años	20 a 24 años	25 a 29 años	30 a 34 años	55 y más años	
Valores absolutos en miles																			
1997	16.809,7	576,6	1.965,3	2.645,3	9.989,0	1.633,5	10.295,2	327,4	1.052,7	1.466,5	6.277,5	1.171,2	6.514,5	249,2	912,7	1.178,8	3.711,5	462,3	
1998	17.081,0	563,6	1.958,5	2.678,3	10.225,9	1.654,8	10.450,6	334,6	1.054,9	1.481,2	6.396,8	1.183,2	6.630,4	229,1	903,7	1.197,1	3.829,0	471,6	
1999	17.412,1	563,1	1.966,0	2.710,4	10.519,1	1.653,5	10.592,1	327,0	1.066,3	1.489,8	6.528,6	1.180,4	6.820,0	236,2	899,7	1.220,6	3.990,5	473,1	
2000	18.002,3	561,4	1.977,7	2.792,6	10.930,6	1.740,0	10.858,6	332,2	1.074,7	1.525,8	6.689,4	1.236,6	7.143,7	229,3	903,1	1.266,8	4.241,2	503,4	
2001	18.530,8	548,7	1.998,7	2.891,0	11.253,2	1.839,3	11.155,2	334,5	1.101,9	1.580,7	6.842,2	1.295,9	7.375,6	214,1	896,8	1.310,4	4.411,0	543,4	
2002	18.050,7	526,0	1.914,1	2.802,8	11.005,9	1.802,1	10.978,6	322,5	1.067,8	1.548,6	6.765,1	1.274,6	7.072,1	203,5	846,2	1.254,2	4.240,7	527,4	
2003	18.961,2	507,5	1.927,6	2.918,4	11.729,5	1.878,3	11.349,9	319,8	1.068,5	1.604,6	7.035,9	1.321,2	7.611,3	187,7	859,1	1.313,8	4.693,6	557,1	
2004	19.742,8	490,7	1.934,0	3.043,0	12.298,5	1.975,5	11.710,1	307,3	1.074,4	1.653,9	7.300,5	1.374,0	8.032,7	183,4	859,7	1.389,1	4.998,0	602,5	
2005	20.375,8	483,3	1.923,1	3.104,2	12.804,2	2.061,1	11.977,3	302,9	1.067,2	1.685,1	7.515,2	1.406,9	8.398,5	180,4	855,9	1.419,1	5.289,0	654,2	
2006	21.140,6	544,0	1.978,1	3.125,6	13.252,9	2.240,0	12.367,0	331,0	1.088,4	1.702,8	7.751,6	1.493,2	8.773,6	212,9	889,7	1.422,8	5.501,4	746,8	
2007	21.780,0	545,3	1.941,3	3.201,1	13.765,9	2.326,5	12.609,1	321,0	1.058,1	1.731,8	7.962,0	1.536,1	9.170,9	224,3	883,2	1.469,3	5.803,7	790,4	
2008	22.426,1	557,5	1.901,0	3.180,0	14.372,3	2.415,4	12.893,8	335,2	1.037,5	1.718,6	8.236,5	1.566,2	9.532,3	222,3	863,6	1.461,4	6.135,8	849,3	
2009	23.065,6	543,0	1.888,3	3.132,6	14.938,4	2.563,3	13.124,8	315,6	1.027,1	1.669,0	8.468,8	1.644,3	9.940,8	227,4	861,2	1.461,5	6.469,6	919,0	
2010	23.260,4	456,5	1.777,2	3.009,5	15.369,0	2.638,4	13.032,7	274,6	953,5	1.588,2	8.582,6	1.633,8	10.227,8	182,0	833,7	1.421,2	6.786,4	1.004,5	
2011	23.364,6	391,0	1.682,6	2.869,6	15.719,5	2.707,0	12.959,4	229,5	886,4	1.491,9	8.699,9	1.651,7	10.405,2	161,5	791,2	1.377,7	7.019,6	1.055,3	
2012	23.434,1	344,9	1.591,1	2.712,2	15.953,4	2.832,6	12.858,4	196,8	827,8	1.410,3	8.751,5	1.672,0	10.575,7	148,0	763,3	1.301,9	7.201,9	1.160,6	
2013	23.443,7	306,0	1.503,0	2.585,4	16.095,2	2.954,3	12.739,6	171,5	783,9	1.339,3	8.731,9	1.713,0	10.704,2	134,5	719,0	1.246,0	7.363,2	1.241,4	
2014	23.190,2	285,8	1.428,6	2.439,6	16.020,1	3.016,0	12.521,4	164,6	752,0	1.253,0	8.625,3	1.726,6	10.668,8	121,3	676,7	1.186,6	7.394,8	1.289,4	
2015	22.954,6	252,5	1.346,9	2.320,6	15.900,7	3.133,9	12.359,2	142,1	712,6	1.190,5	8.533,7	1.780,4	10.595,5	110,4	634,4	1.130,2	7.367,0	1.353,6	
2016	22.922,0	255,9	1.297,5	2.206,8	15.821,8	3.342,3	12.319,6	147,0	683,8	1.132,9	8.476,3	1.879,6	10.602,4	109,1	613,7	1.073,9	7.343,0	1.462,7	
2017	22.822,7	239,6	1.236,8	2.140,5	15.675,6	3.530,3	12.213,8	137,8	657,4	1.096,2	8.366,1	1.956,4	10.608,9	101,8	579,4	1.044,3	7.309,5	1.573,9	
2015																			
II Trim.	23.015,5	251,6	1.303,3	2.211,1	15.936,8	3.308,7	12.349,9	146,6	677,6	1.130,7	8.527,6	1.867,4	10.665,7	109,0	625,6	1.080,4	7.409,3	1.441,3	
III Trim.	22.899,5	291,7	1.354,2	2.195,7	15.706,7	3.351,1	12.355,3	168,6	707,0	1.132,7	8.462,1	1.884,9	10.544,2	123,0	647,2	1.063,0	7.244,8	1.466,1	
IV Trim.	22.873,7	234,0	1.252,2	2.173,5	15.766,5	3.456,9	12.250,9	135,0	667,7	1.111,4	8.413,5	1.923,2	10.622,8	99,6	584,5	1.062,1	7.342,8	1.533,8	
2016																			
I Trim.	22.821,0	224,0	1.217,2	2.145,3	15.745,6	3.489,0	12.225,3	131,1	650,1	1.097,8	8.409,4	1.936,8	10.595,7	92,8	567,1	1.047,5	7.336,1	1.552,1	
II Trim.	22.875,7	232,6	1.257,8	2.141,8	15.739,5	3.504,0	12.220,7	136,0	671,0	1.095,1	8.379,0	1.940,6	10.654,9	96,6	587,7	1.046,7	7.360,4	1.563,4	
III Trim.	22.848,3	267,4	1.276,2	2.151,6	15.599,4	3.553,7	12.242,1	150,9	669,2	1.105,7	8.349,4	1.967,0	10.606,2	116,5	607,0	1.045,9	7.250,2	1.586,6	
IV Trim.	22.745,9	234,4	1.196,1	2.123,2	15.617,8	3.574,5	12.166,9	133,3	640,2	1.086,0	8.326,4	1.981,1	10.578,9	101,1	555,9	1.037,2	7.291,3	1.593,5	
2017																			
I Trim.	22.693,3	228,9	1.191,7	2.102,5	15.571,0	3.599,1	12.139,1	139,1	631,6	1.075,0	8.287,6	2.005,8	10.554,2	89,9	560,1	1.027,5	7.283,4	1.593,3	
II Trim.	22.727,6	252,1	1.224,7	2.121,6	15.478,3	3.650,8	12.158,3	147,3	646,1	1.081,6	8.251,5	2.031,9	10.569,4	104,8	578,6	1.040,1	7.226,8	1.619,1	
Variaciones con respecto al trimestre anterior en miles																			
2016																			
II Trim.	54,7	8,6	40,6	-3,5	-6,1	15,0	-4,6	4,9	20,0	-2,7	-30,4	3,8	59,2	3,8	20,6	-0,8	24,3	11,3	
III Trim.	-27,4	34,8	18,4	9,8	-140,1	49,7	21,4	14,9	-0,9	10,6	-29,6	26,4	-48,7	19,9	19,3	-0,8	-110,2	23,2	
IV Trim.	-102,4	-33,0	-80,1	-28,4	18,4	20,8	-75,2	-17,6	-29,0	-19,7	-23,0	14,1	-27,3	-15,4	-51,1	-8,7	41,1	6,9	
2017																			
I Trim.	-52,6	-5,5	-4,4	-20,7	-46,8	24,6	-27,8	5,8	-8,6	-11,0	-38,8	24,7	-24,7	-11,2	4,2	-9,7	-7,9	-0,2	
II Trim.	34,3	23,2	33,0	19,1	-92,7	51,7	19,2	8,2	14,5	6,6	-36,1	26,1	15,2	14,9	18,5	12,6	-56,6	25,8	
Variaciones con respecto al trimestre anterior en porcentaje																			
2016																			
II Trim.	0,2	3,8	3,3	-0,2	0,0	0,4	0,0	3,7	3,1	-0,2	-0,4	0,2	0,6	4,1	3,6	-0,1	0,3	0,7	
III Trim.	-0,1	15,0	1,5	0,5	-0,9	1,4	0,2	11,0	-0,1	1,0	-0,4	1,4	-0,5	20,6	3,3	-0,1	-1,5	1,5	
IV Trim.	-0,4	-12,3	-6,3	-1,3	0,1	0,6	-0,6	-11,7	-4,3	-1,8	-0,3	0,7	-0,3	-13,2	-8,4	-0,8	0,6	0,4	
2017																			
I Trim.	-0,2	-2,3	-0,4	-1,0	-0,3	0,7	-0,2	4,4	-1,3	-1,0	-0,5	1,2	-0,2	-11,1	0,8	-0,9	-0,1	0,0	
II Trim.	0,2	10,1	2,8	0,9	-0,6	1,4	0,2	5,9	2,3	0,6	-0,4	1,3	0,1	16,6	3,3	1,2	-0,8	1,6	
Variaciones con respecto a igual periodo del año anterior en miles																			
2002	910,5	-18,5	13,5	115,6	723,6	76,3	371,3	-2,6	0,6	56,0	270,7	46,6	539,3	-15,9	12,9	59,6	452,9	29,8	
2003	781,5	-16,8	6,5	124,6	569,0	98,2	360,2	-12,5	5,9	49,3	264,7	52,8	421,4	-4,3	0,6	75,3	304,4	45,4	
2004	633,0	-7,4	-10,9	61,2	505,6	84,6	267,2	-4,4	-7,1	31,2	214,7	32,9	365,8	-3,0	-3,8	30,0	291,0	51,7	
2005	764,8	60,7	55,0	21,4	448,7	179,0	389,7	28,1	21,2	17,7	236,4	86,3	375,1	32,6	33,8	3,7	212,4	92,6	
2006	639,4	1,4	-36,8	75,5	513,0	86,4	242,1	-10,0	-30,3	29,0	210,5	42,9	397,3	11,4	-6,5	46,5	302,3	43,6	
2007	646,1	12,2	-40,3	-21,1	606,4	88,9	284,7	14,2	-20,7	-13,3	274,5	30,1	361,3	-2,0	-19,7	-7,9	332,0	58,9	
2008	639,5	-14,5	-12,7	-47,4	566,2	148,0	231,0	-19,6	-10,4	-49,6	232,3	78,1	408,5	5,1	-2,4	2,1	333,9	69,7	
2009	194,8	-86,5	-101,1	-123,1	430,5	75,1	-92,1	-41,1	-73,7	-80,8	113,8	-10,5	287,0	-45,5	-27,4	-42,3	316,7	85,5	
2010	104,2	-65,6	-109,6	-139,9	350,5	68,6	-73,3	-45,1	-67,0	-96,3	117,3	17,8	177,4	-20,5	-42,6	-43,5	233,3	50,8	
2011	69,5	-46,1	-86,5	-157,4	233,9	125,7	-101,0	-32,7	-58,7	-81,6	51,6	20,4	170,5	-13,5	-27,9	-75,8	182,3	105,3	
2012	9,6	-38,9	-88,1	-126,8	141,8	121,7	-118,8	-25,4	-43,8	-71,0	-19,7	40,9	128,5	-13,5	-44,3	-55,9	161,3	80,8	
2013	-253,5	-20,2	-74,3	-145,8	-75,0	61,6	-218,2	-6,9	-31,9	-86,3	-106,6	13,6	-35,4	-13,3	-42,4	-59,5	31,6	48,1	
2014	-235,6	-33,3	-81,7	-119,0	-119,4	117,9	-162,2	-22,5	-39,4	-62,5	-91,6	53,8	-73,3	-10,9	-42,3	-56,4	-27,8	64,2	
2015	-32,6	3,4	-49,4	-113,8	-78,9	208,5	-39,5	4,9	-28,8	-57,6	-57,3	99,3	7,0	-1,3	-20,7	-56,2	-24,0	109,1	
2016	-99,3	-16,3	-60,7	-66,3	-146,2	188,0	-105,9	-9,2	-26,4	-36,8	-110,3	76,8	6,5	-7,3	-34,3	-29,6	-33,5	111,2	
2015																			

2.2.- TASAS DE ACTIVIDAD POR EDADES Y SEXO (*) (**)

PERIODO	AMBOS SEXOS							VARONES							MUJERES						
	Total 16 y más	16 a 19 años	20 a 24 años	25 a 29 años	30 a 54 años	55 a 64 años	16 a 64 años	Total 16 y más	16 a 19 años	20 a 24 años	25 a 29 años	30 a 54 años	55 a 64 años	16 a 64 años	Total 16 y más	16 a 19 años	20 a 24 años	25 a 29 años	30 a 54 años	55 a 64 años	16 a 64 años
Valores de las tasas en porcentaje																					
1998	51,96	24,29	59,46	81,97	74,79	39,17	64,01	65,45	28,14	62,73	89,18	93,61	58,18	78,16	39,22	20,25	56,04	74,52	55,98	21,38	49,82
1999	52,46	25,28	60,28	82,01	75,49	38,89	64,81	65,69	28,65	64,02	88,64	93,73	57,69	78,65	39,97	21,75	56,39	75,15	57,26	21,24	50,90
2000	53,59	26,27	61,36	82,93	76,74	40,87	66,36	66,49	30,35	65,24	88,98	93,87	60,16	79,79	41,38	21,98	57,32	76,66	59,60	22,71	52,87
2001	54,39	26,70	62,92	83,90	77,11	42,79	67,44	67,29	31,78	67,81	89,87	93,58	62,25	80,82	42,17	21,37	57,78	77,68	60,58	24,42	53,96
2002	52,99	25,60	60,25	81,35	75,42	41,89	65,69	66,23	30,63	65,71	88,05	92,52	61,17	79,53	40,43	20,31	54,53	74,35	58,24	23,68	51,74
2003	54,60	25,72	62,07	83,25	77,39	43,01	67,67	67,08	31,61	67,14	89,03	92,74	62,29	80,54	42,75	19,53	56,76	77,18	61,93	24,83	54,67
2004	55,83	25,59	63,42	84,91	78,78	43,99	69,08	67,86	31,22	68,92	89,67	93,13	62,87	81,34	44,37	19,66	57,67	79,89	64,24	26,16	56,65
2005	56,71	25,55	64,51	85,43	79,81	44,45	69,97	68,20	31,30	70,02	89,92	93,01	62,32	81,53	45,73	19,49	58,75	80,68	66,38	27,54	58,21
2006	57,80	29,01	67,32	85,43	80,26	45,98	71,08	69,00	34,35	72,40	89,94	92,85	62,94	82,19	47,03	23,37	62,01	80,64	67,35	29,90	59,73
2007	58,64	29,30	67,96	86,18	81,43	46,81	72,13	69,22	33,58	72,52	90,52	92,88	63,29	82,47	48,45	24,78	63,20	81,57	69,65	31,17	61,55
2008	59,28	29,88	67,49	86,29	82,41	47,36	72,81	69,40	34,93	72,21	90,58	92,94	62,77	82,59	49,51	24,54	62,57	81,74	71,53	32,72	62,79
2009	60,08	29,12	68,14	86,80	83,46	49,08	73,79	69,54	32,88	72,69	90,01	92,95	64,69	82,82	50,93	25,14	63,41	83,41	73,63	34,24	64,51
2010	60,18	24,69	66,50	86,85	84,44	50,01	74,13	68,65	28,86	69,77	89,68	92,65	63,61	82,03	52,01	20,28	63,11	83,88	75,93	37,06	66,03
2011	60,28	21,50	64,66	87,14	85,45	50,75	74,55	68,15	24,57	67,39	89,16	93,01	63,67	81,81	52,70	18,31	61,84	84,87	77,62	38,43	67,14
2012	60,33	19,29	63,16	86,74	86,11	52,40	74,93	67,56	21,37	64,90	89,34	93,03	63,54	81,46	53,39	17,08	61,37	84,08	78,98	41,78	68,27
2013	60,40	17,44	61,18	87,22	86,85	53,51	75,28	67,10	18,99	63,05	90,07	92,99	63,61	81,22	53,98	15,79	59,26	84,35	80,55	43,86	69,26
2014	60,02	16,60	59,77	87,03	87,18	54,07	75,31	66,39	18,58	62,13	89,45	92,90	63,34	80,90	53,94	14,51	57,34	84,61	81,34	45,21	69,67
2015	59,60	14,77	57,81	86,82	87,39	55,39	75,27	65,83	16,17	60,32	89,31	93,03	64,27	80,73	53,68	13,28	55,22	84,33	81,66	46,89	69,77
2016	59,54	14,89	56,73	85,26	85,92	57,63	75,45	65,69	16,62	58,87	87,76	93,29	66,25	80,86	53,70	13,05	54,51	82,57	81,94	49,38	70,02
2017	59,23	13,73	54,94	85,08	87,74	59,16	75,36	65,13	15,35	57,46	87,26	93,20	66,99	80,50	53,64	12,00	52,34	82,91	82,23	51,67	70,20
2015																					
II Trim.	59,79	14,88	56,84	85,08	88,18	57,38	75,74	65,84	16,59	58,21	87,20	93,68	66,11	81,00	54,03	13,06	55,42	82,95	82,59	49,02	70,45
III Trim.	59,50	16,95	59,32	85,12	80,19	57,62	75,42	65,90	19,05	60,99	88,00	93,25	66,44	81,18	53,42	14,71	57,60	82,25	80,93	49,19	69,64
IV Trim.	59,43	13,58	55,16	85,09	87,66	58,77	75,38	65,37	15,20	57,87	87,27	93,06	66,84	80,55	53,79	11,86	52,34	82,20	82,20	51,05	70,19
2016																					
I Trim.	59,29	12,91	53,83	84,56	87,82	59,16	75,31	65,25	14,71	56,55	86,78	93,29	67,20	80,53	53,64	11,00	51,02	82,34	82,28	51,45	70,06
II Trim.	59,41	13,36	55,80	84,93	88,01	58,85	75,52	65,21	15,19	58,48	87,00	93,24	66,68	80,54	53,91	11,41	53,03	82,86	82,73	51,36	70,48
III Trim.	59,28	15,30	56,79	85,80	87,43	59,35	75,48	65,26	16,77	58,60	88,27	93,15	67,09	80,72	53,61	13,73	54,91	83,34	81,66	51,95	70,22
IV Trim.	58,95	13,34	53,34	85,03	87,71	59,28	75,14	64,80	14,74	56,19	86,97	93,11	66,98	80,21	53,41	11,87	50,40	83,09	82,25	51,91	70,05
2017																					
I Trim.	58,78	12,96	53,21	84,46	87,63	59,28	74,96	64,62	15,29	55,52	86,33	92,91	67,33	80,04	53,24	10,50	50,83	82,59	82,30	51,58	69,87
II Trim.	58,84	14,20	54,74	85,38	87,29	59,71	75,06	64,70	16,12	56,83	86,99	92,74	67,80	80,18	53,28	12,17	52,57	83,78	81,81	51,98	69,93
Variaciones con respecto al trimestre anterior en puntos porcentuales																					
2016																					
II Trim.	0,12	0,45	1,97	0,37	0,19	-0,31	0,21	-0,04	0,48	1,93	0,22	-0,05	-0,52	0,01	0,27	0,41	2,01	0,52	0,45	-0,09	0,42
III Trim.	-0,13	1,94	0,99	0,87	-0,58	0,50	-0,04	0,05	1,58	0,12	1,27	-0,09	0,41	0,18	-0,30	2,32	1,88	0,48	-1,07	0,59	-0,26
IV Trim.	-0,33	-1,96	-3,45	-0,77	0,28	-0,07	-0,34	-0,46	-2,03	-2,41	-1,30	-0,04	-0,11	-0,51	-0,20	-1,86	-4,51	-0,25	0,59	-0,04	-0,17
2017																					
I Trim.	-0,17	-0,38	-0,13	-0,57	-0,08	0,00	-0,18	-0,18	0,55	-0,67	-0,64	-0,20	0,35	-0,17	-0,17	-1,37	0,43	-0,50	0,05	-0,33	-0,18
II Trim.	0,06	1,24	1,53	0,92	-0,34	0,43	0,10	0,08	0,83	1,31	0,66	-0,17	0,47	0,14	0,04	1,67	1,74	1,19	-0,49	0,40	0,06
Variaciones con respecto a igual periodo del año anterior en puntos porcentuales																					
2002	1,62	0,13	1,83	1,90	1,97	1,12	1,99	0,85	0,97	1,43	0,98	0,22	1,12	1,01	2,31	-0,78	2,23	2,83	3,69	1,15	2,94
2003	1,23	-0,13	1,35	1,66	1,39	0,98	1,41	0,78	-0,38	1,78	0,64	0,39	0,57	0,81	1,62	0,13	0,91	2,71	2,31	1,34	1,98
2004	0,88	-0,04	1,08	0,52	1,03	0,45	0,89	0,34	0,07	1,10	0,26	-0,12	-0,55	0,19	1,36	-0,18	1,08	0,79	2,14	1,38	1,56
2005	1,09	3,46	2,82	0,00	0,45	1,53	1,11	0,80	3,05	2,38	0,01	-0,16	0,62	0,65	1,31	3,88	3,26	-0,04	0,97	2,36	1,52
2006	0,84	0,29	0,64	0,75	1,17	0,83	1,05	0,22	-0,77	0,12	0,58	0,03	0,35	0,28	1,42	1,41	1,20	0,93	2,30	1,27	1,82
2007	0,64	0,58	-0,48	0,11	0,98	0,55	0,68	0,18	1,35	-0,30	0,06	0,06	-0,51	0,12	1,05	-0,24	-0,63	0,17	1,89	1,55	1,23
2008	0,81	-0,76	0,65	0,51	1,05	1,72	0,98	0,14	-2,05	0,48	-0,57	0,01	1,91	0,23	1,43	0,60	0,84	1,67	2,10	1,52	1,73
2009	0,10	-4,43	-1,64	0,05	0,98	0,93	0,34	-0,90	-4,02	-2,92	-0,33	-0,30	-1,08	-0,79	1,08	-4,86	-0,30	0,48	2,30	2,82	1,52
2010	0,10	-3,20	-1,84	0,30	1,01	0,74	0,43	-0,50	-4,36	-2,38	-0,52	0,36	0,06	-0,22	0,69	-1,97	-1,27	0,99	1,70	1,37	1,11
2011	0,05	-2,20	-1,50	-0,41	0,67	1,66	0,37	-0,59	-3,13	-2,49	0,18	0,01	-0,13	-0,34	0,69	-1,23	-0,47	-0,79	1,36	3,34	1,12
2012	0,07	-1,86	-1,98	0,48	0,74	1,11	0,36	-0,46	-2,39	-1,85	0,73	-0,04	0,07	-0,24	0,60	-1,29	-2,11	0,26	1,57	2,08	1,00
2013	-0,38	-0,83	-1,41	-0,19	0,33	0,56	0,03	-0,71	-0,40	-0,92	-0,62	-0,09	-0,27	-0,32	-0,04	-1,29	-1,92	0,27	0,79	1,35	0,40
2014	-0,42	-1,84	-1,96	-0,22	0,21	1,32	-0,05	-0,56	-2,42	-1,81	-0,14	0,13	0,93	-0,17	-0,27	-1,23	-2,12	-0,28	0,32	1,69	0,10
2015	-0,05	0,12	-1,08	-1,56	-1,47	2,24	0,18	-0,14	0,46	-1,45	-1,55	0,26	1,98	0,13	0,02	-0,24	-0,72	-1,76	0,28	2,49	0,25
2016	-0,31	-1,16	-1,79	-0,17	1,83	1,53	-0,09	-0,56	-1,27	-1,42	-0,51	-0,09	0,74	-0,36	-0,05	-1,04	-2,17	0,33	0,29	2,28	0,19
2015																					
II Trim.	0,16	0,65	-0,45	-1,80	0,65	2,13	0,46	-0,02	0,39	-1,63	-1,96	0,52	2,16	0,28	0,32	0,92	0,75	-1,67	0,80	2,09	0,66
III Trim.	-0,03	0,86	-0,12	-1,94	-6,75	2,24	0,22	-0,12	1,79	-1,67	-1,75	0,36	1,79	0,20	0,07	-0,15	1,49	-2,13	0,04	2,67	0,26
IV Trim.	-0,34	-1,02	-1,93	-1,74	-0,17	2,30	-0,23	-0,58	-0,23	-1,19	-2,54	-0,32	1,28	-0,47	-0,11	-1,86	-				

Gráfico 5. Tasas de Actividad según sexos

En porcentaje de la población de 16 a 64 años

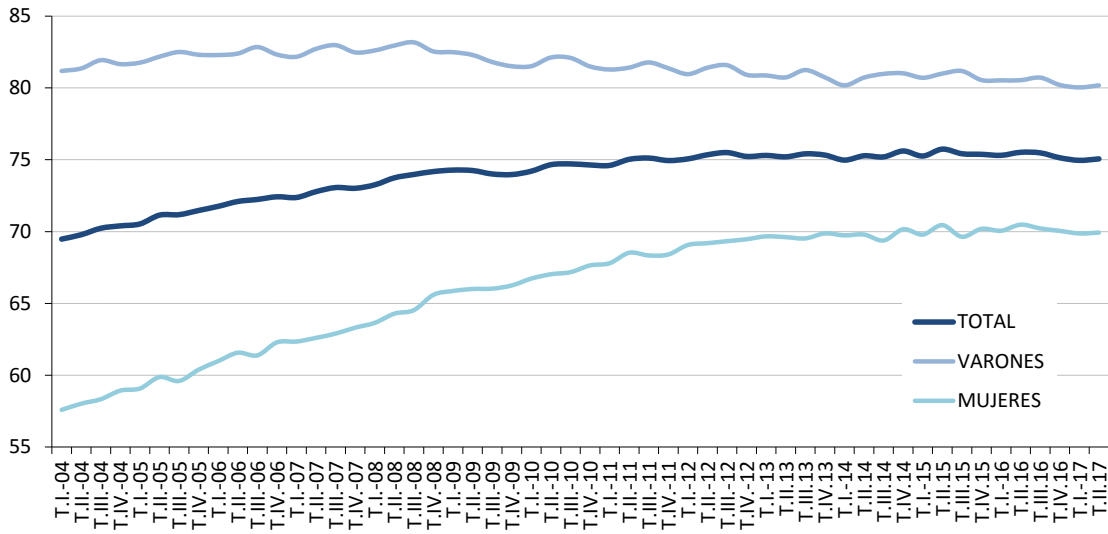

FUENTE: INE, EPA
A-INF TRIM\2.2.TASAS.XLSX

2.3. ACTIVOS Y TASAS DE ACTIVIDAD DE JÓVENES Y ADULTOS SEGÚN SEXO (*) (**)

PERIODO	ACTIVOS						TASAS DE ACTIVIDAD					
	Ambos sexos		Varones		Mujeres		Ambos sexos		Varones		Mujeres	
	Jóvenes 16 a 24	Adultos 25 a 64	Jóvenes 16 a 24	Adultos 25 a 64	Jóvenes 16 a 24	Adultos 25 a 64	Jóvenes 16 a 24	Adultos 25 a 64	Jóvenes 16 a 24	Adultos 25 a 64	Jóvenes 16 a 24	Adultos 25 a 64
Valores absolutos en miles												
1998	2.522,1	14.462,0	1.389,4	8.996,7	1.132,7	5.465,3	44,92	69,14	48,40	86,37	41,28	52,05
1999	2.529,1	14.774,3	1.393,3	9.128,0	1.135,9	5.646,4	46,07	69,65	49,63	86,36	42,34	53,06
2000	2.539,1	15.354,3	1.406,9	9.379,5	1.132,4	5.974,8	47,36	71,08	51,30	87,04	43,24	55,20
2001	2.564,2	15.932,9	1.448,1	9.678,5	1.116,0	6.254,3	49,16	71,95	54,24	87,46	43,83	56,46
2001	2.440,0	15.501,9	1.390,3	9.514,6	1.049,8	5.987,5	46,63	70,20	51,91	86,23	41,09	54,20
2002	2.471,6	16.384,1	1.407,6	9.871,8	1.064,0	6.512,2	48,06	72,11	53,44	86,82	42,42	57,38
2003	2.456,8	17.175,3	1.400,3	10.237,4	1.056,6	6.937,9	48,86	73,43	54,39	87,26	43,06	59,52
2004	2.421,6	17.842,3	1.379,2	10.525,8	1.042,4	7.316,4	49,42	74,16	54,98	87,05	43,58	61,14
2005	2.522,1	18.476,2	1.419,4	10.851,7	1.102,6	7.624,5	52,40	74,72	57,53	87,07	47,00	62,17
2006	2.486,6	19.144,1	1.379,1	11.127,0	1.107,5	8.017,0	52,71	75,75	57,11	87,27	48,10	64,03
2007	2.458,5	19.822,4	1.372,7	11.420,8	1.085,9	8.401,8	52,50	76,48	57,28	87,22	47,50	65,51
2008	2.431,3	20.477,2	1.342,7	11.683,6	1.088,6	8.793,5	52,44	77,54	56,58	87,48	48,10	67,36
2009	2.243,7	20.863,1	1.228,0	11.712,1	1.015,7	9.151,0	49,46	78,33	52,97	87,03	45,78	69,44
2010	2.068,5	21.141,4	1.115,9	11.754,3	952,6	9.387,1	46,87	79,13	49,55	87,20	44,08	70,91
2011	1.935,9	21.344,6	1.024,6	11.748,1	911,3	9.596,6	44,95	79,75	46,65	87,13	43,18	72,25
2012	1.808,9	21.472,6	955,4	11.692,6	853,5	9.779,8	42,96	80,38	44,51	87,09	41,34	73,60
2013	1.714,4	21.328,9	916,6	11.520,5	797,9	9.808,4	41,69	80,53	43,73	86,76	39,58	74,26
2014	1.599,5	21.214,2	854,7	11.421,9	744,7	9.792,3	39,59	80,75	41,49	86,87	37,62	74,62
2015	1.553,6	21.213,5	830,8	11.400,9	722,8	9.812,7	38,77	81,07	40,61	87,15	36,84	74,99
2016	1.476,4	21.180,1	795,2	11.324,9	681,2	9.855,2	36,94	81,25	38,95	89,34	34,85	75,49
2015												
II Trim.	1.558,9	21.307,5	824,2	11.438,6	734,6	9.869,0	38,86	81,39	40,25	87,37	37,41	75,41
III Trim.	1.645,9	21.096,3	875,6	11.395,5	770,2	9.701,0	41,10	80,68	42,83	87,18	39,30	74,19
IV Trim.	1.486,8	21.217,8	802,7	11.353,3	684,1	9.864,3	37,19	81,22	39,32	87,00	34,97	75,46
2016												
I Trim.	1.441,2	21.222,1	781,2	11.357,6	659,9	9.864,3	36,07	81,32	38,28	87,15	33,75	75,50
II Trim.	1.490,4	21.216,7	806,1	11.322,1	684,3	9.894,5	37,30	81,38	39,50	86,98	35,01	75,79
III Trim.	1.543,6	21.137,0	820,1	11.326,7	723,5	9.810,4	38,63	81,13	40,17	86,37	37,03	75,18
IV Trim.	1.430,5	21.144,7	773,5	11.293,0	657,0	9.851,6	35,77	81,18	37,84	86,88	33,61	75,51
2017												
I Trim.	1.420,6	21.097,3	770,7	11.263,8	650,0	9.833,6	35,47	81,03	37,65	86,72	33,19	75,38
II Trim.	1.476,8	21.067,7	793,4	11.257,7	683,4	9.810,1	36,80	80,96	38,69	86,74	34,84	75,20
Variaciones con respecto al trimestre anterior												
En miles												
2015												
II Trim.	36,2	75,0	3,6	22,4	32,5	52,6						
III Trim.	87,0	-211,2	51,4	-43,1	35,6	-168,0						
IV Trim.	-159,1	121,5	-72,9	-42,2	-86,1	163,3						
2016												
I Trim.	-45,6	4,3	-21,5	4,3	-24,2	0,0						
II Trim.	49,2	-5,4	24,9	-35,5	24,4	30,2						
III Trim.	53,2	-79,7	14,0	4,6	39,2	-84,1						
IV Trim.	-113,1	7,7	-46,6	-33,7	-66,5	41,2						
2017												
I Trim.	-9,9	-47,4	-2,8	-29,2	-7,0	-18,0						
II Trim.	56,2	-29,6	22,7	-6,1	33,4	-23,5						
Variaciones con respecto al trimestre anterior												
En porcentaje												
2016												
II Trim.	3,4	0,0	3,2	-0,3	3,7	0,3	1,23	0,06	1,21	-0,17	1,26	0,29
III Trim.	3,6	-0,4	1,7	0,0	5,7	-0,8	1,33	-0,25	0,67	9,39	2,02	-0,60
IV Trim.	-7,3	0,0	-5,7	-0,3	-9,2	0,4	-2,86	0,06	-2,33	-9,49	-3,42	0,32
2017												
I Trim.	-0,7	-0,2	-0,4	-0,3	-1,1	-0,2	-0,31	-0,15	-0,20	-0,16	-0,41	-0,13
II Trim.	4,0	-0,1	2,9	-0,1	5,1	-0,2	1,34	-0,08	1,04	0,02	1,64	-0,17
Variaciones con respecto a igual periodo del año anterior												
En miles												
2003	-14,8	791,3	-7,3	365,6	-7,4	425,7						
2004	-35,2	666,9	-21,1	288,4	-14,2	378,5						
2005	100,5	634,0	40,3	325,9	60,3	308,1						
2006	-35,5	667,8	-40,3	275,3	4,9	392,5						
2007	-28,1	678,4	-6,5	293,8	-21,6	384,8						
2008	-27,2	654,8	-30,0	262,9	2,7	391,8						
2009	-187,6	385,8	-114,7	28,4	-72,9	357,4						
2010	-175,2	278,3	-112,1	42,2	-63,1	236,1						
2011	-132,6	203,2	-91,3	-6,3	-41,4	209,5						
2012	-127,0	128,0	-69,2	-55,4	-57,7	183,2						
2013	-94,5	-143,6	-38,8	-172,1	-55,6	28,6						
2014	-115,0	-114,7	-61,9	-98,6	-53,2	-16,0						
2015	-45,9	-0,7	-23,9	-21,0	-22,0	20,3						
2016	-77,1	-33,4	-35,6	-76,1	-41,6	42,5						
2016												
II Trim.	-68,5	-90,8	-18,1	-116,5	-50,3	25,5						
III Trim.	-102,3	40,7	-55,5	-68,8	-46,7	109,4						
IV Trim.	-56,3	-73,1	-29,2	-60,3	-27,1	-12,7						
2017												
I Trim.	-20,6	-124,8	-10,5	-93,8	-9,9	-30,7						
II Trim.	-13,6	-149,0	-12,7	-64,4	-0,9	-84,4						
Variaciones con respecto a igual periodo del año anterior												
En porcentaje												
2003	-0,6	4,8	-0,5	3,7	-0,7	6,5	0,80	1,32	0,95	0,44	0,64	2,14
2004	-1,4	3,9	-1,5	2,8	-1,3	5,5	0,56	0,73	0,59	-0,22	0,52	1,62
2005	4,2	3,6	2,9	3,1	5,8	4,2	2,98	0,56	2,55	0,02	3,42	1,03
2006	-1,4	3,6	-2,8	2,5	0,4	5,1	0,31	1,04	-0,42	0,20	1,10	1,86
2007	-1,1	3,5	-0,5	2,6	-2,0	4,8	-0,20	0,72	0,17	-0,05	-0,60	1,49
2008	-1,1	3,3	-2,2	2,3	0,2	4,7	-0,06	1,06	-0,70	0,26	0,60	1,85
2009	-7,7	1,9	-8,5	0,2	-6,7	4,1	-2,99	0,79	-3,61	-0,45	-2,32	2,08
2010	-7,8	1,3	-9,1	0,4	-6,2	2,6	-2,59	0,80	-3,42	0,17	-1,70	1,47
2011	-6,4	1,0	-8,2	-0,1	-4,3	2,2	-1,92	0,62	-2,90	-0,06	-0,90	1,34
2012	-6,6	0,6	-6,8	-0,5	-6,3	1,9	-2,00	0,63	-2,13	-0,05	-1,84	1,35
2013	-5,2	-0,7	-4,1	-1,5	-6,5	0,3	-1,26	0,15	-0,78	-0,32	-1,76	0,66
2014	-6,7	-0,5	-6,8	-0,9	-6,7	-0,2	-2,10	0,22	-2,25	0,11	-1,95	0,35
2015	-2,9	0,0	-2,8	-0,2	-3,0	0,2	-0,83	0,32	-0,87	0,28	-0,78	0,38
2016	-5,0	-0,2	-4,3	-0,7	-5,8	0,4	-1,82	0,18	-1,66	2,19	-1,99	0,50
2015												
II Trim.	-1,5	0,2	-3,2	0,0	0,5	0,5	-0,24	0,55	-1,01	0,46	0,55	0,65
III Trim.	-0,6	-0,1	-1,6	-0,2	0,6	-0,1	0,04	0,24	-0,42	0,29	0,53	0,20
IV Trim.	-5,3	-0,4	-3,1	-1,0	-7,8	0,2	-1,83	0,01	-1,04	-0,38	-2,66	0,41
2016												
I Trim.	-5,4	0,0	-4,8	-0,5	-6,0	0,5	-1,84	0,33	-1,76	0,08	-1,93	0,59
II Trim.	-4,4	-0,4	-2,2	-1,0	-6,8	0,3	-1,56	-0,01	-0,76	-0,39	-2,40	0,37
III												

Gráfico 6.- Tasas de Actividad de jóvenes y adultos

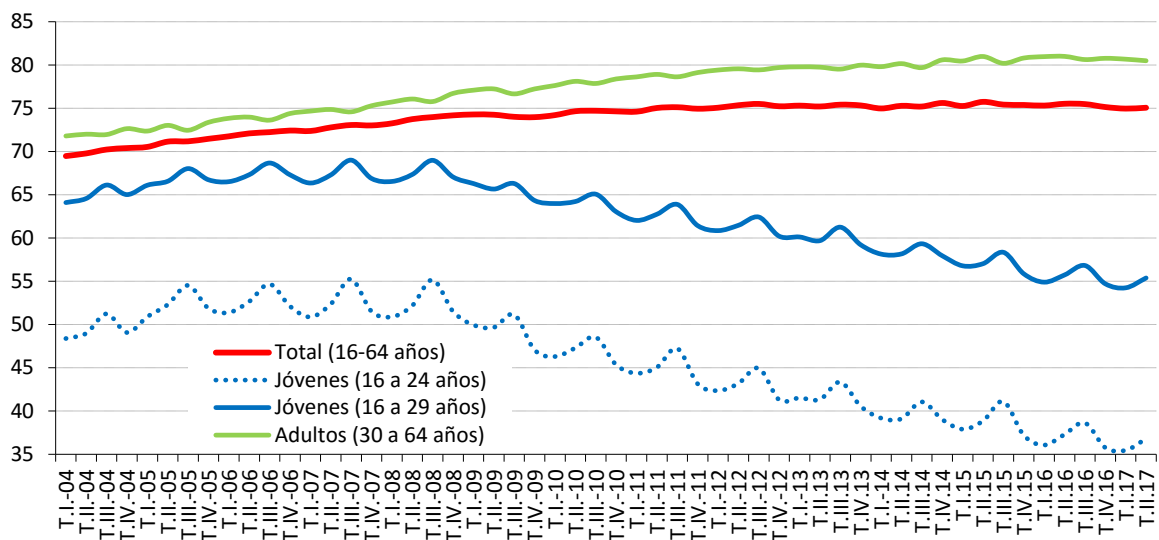

Fuente: INE.EPA

A-INF TRIM\2.3.BIS.tasactjovadul

2.4.- ACTIVOS SEGÚN NIVEL DE ESTUDIOS Y SEXO CNED - 2014

	VALORES ABSOLUTOS (en miles)			DISTRIBUCIONES PORCENTUALES			VARIACIONES		VARIACIONES ANUALES						TASAS DE ACTIVIDAD		
	T.II.15	T.II.16	T.II.17	T.II.15	T.II.16	T.II.17	T.II.17 - T.II.17		Miles			%			T.II.15	T.II.16	T.II.17
							Miles	%	T.II.15	T.II.16	T.II.17	T.II.15	T.II.16	T.II.17			
AMBOS SEXOS	23.015,5	22.875,7	22.727,6	100,0	100,0	100,00	34,3	0,2	15,5	-139,8	-148,10	0,2	-0,6	-0,65	59,45	59,41	58,84
Analfabetos	92,3	74,3	70,4	0,4	0,3	0,31	-7,9	-10,1	-4,2	-18,0	-3,90	0,7	-19,5	-5,25	11,84	11,10	10,68
Estudios primarios incompletos	349,1	318,6	276,2	1,4	1,4	1,22	-9,0	-3,2	-46,9	-30,5	-42,40	-1,6	-8,7	-13,31	12,52	12,95	11,99
Educación primaria	1.575,4	1.495,2	1.372,6	7,0	6,5	6,04	-18,7	-1,3	-215,3	-80,2	-122,60	-10,0	-5,1	-8,20	27,91	26,75	25,66
Primera etapa de educación secundaria y similar	6.971,3	6.827,1	6.794,8	30,2	29,8	29,90	14,2	0,2	71,5	-144,2	-32,30	0,8	-2,1	-0,47	62,78	61,97	60,36
Segunda etapa de educación secundaria, con orientación general	3.219,4	3.191,8	3.209,4	14,0	14,0	14,12	16,3	0,5	58,7	-27,6	17,60	-0,5	-0,9	0,55	62,84	61,45	61,04
Segunda etapa de educación secundaria con orientación profesional (incluye educación postsecundaria no superior)	2.210,1	2.261,2	2.203,1	9,6	9,9	9,69	-6,0	-0,3	63,5	51,1	-58,10	2,8	2,3	-2,57	79,55	79,27	76,27
Educación superior	8.598,0	8.707,5	8.801,0	37,4	38,1	38,72	45,4	0,5	88,2	109,5	93,50	1,4	1,3	1,07	81,37	81,21	80,65
VARONES	12.349,9	12.220,7	12.158,3	100,0	100,0	100,00	19,2	0,2	40,3	-129,2	-62,40	-0,2	-1,0	-0,51	65,66	65,21	64,70
Analfabetos	49,5	36,5	39,9	0,4	0,3	0,33	-4,9	-10,9	-3,0	-13,0	3,40	5,5	-26,3	9,32	19,86	16,57	18,86
Estudios primarios incompletos	212,0	202,2	174,3	1,6	1,7	1,43	1,4	0,8	-19,4	-9,8	-27,90	-4,0	-4,6	-13,80	18,35	19,60	17,92
Educación primaria	942,2	901,0	829,7	7,7	7,4	6,82	-19,3	-2,3	-128,2	-41,2	-71,30	-8,6	-4,4	-7,91	36,27	35,36	33,93
Primera etapa de educación secundaria y similar	4.158,8	4.107,0	4.054,0	33,5	33,6	33,34	-5,4	-0,1	60,4	-51,8	-53,00	0,9	-1,2	-1,29	70,77	69,98	68,58
Segunda etapa de educación secundaria, con orientación general	1.748,1	1.722,6	1.691,5	14,1	14,1	13,91	-5,2	-0,3	67,1	-25,5	-31,10	0,7	-1,5	-1,81	67,98	65,76	64,86
Segunda etapa de educación secundaria con orientación profesional (incluye educación postsecundaria no superior)	1.131,1	1.144,5	1.172,3	9,3	9,4	9,64	12,3	1,1	63,1	13,4	27,80	2,6	1,2	2,43	84,35	82,77	81,70
Educación superior	4.108,1	4.106,9	4.196,5	33,2	33,6	34,52	40,2	1,0	0,2	-1,2	89,60	-0,1	0,0	2,18	81,42	81,00	80,58
MUJERES	10.665,7	10.654,9	10.569,4	100,0	100,0	100,00	15,2	0,1	-24,8	-10,8	-85,50	0,6	-0,1	-0,80	53,55	53,91	53,28
Analfabetos	42,8	37,8	30,5	0,4	0,4	0,29	-3,0	-9,0	-1,2	-5,0	-7,30	-4,5	-11,7	-19,31	7,99	8,42	6,82
Estudios primarios incompletos	137,1	116,4	101,9	1,2	1,1	0,96	-10,4	-9,3	-27,6	-20,7	-14,50	2,4	-15,1	-12,46	8,31	8,15	7,66
Educación primaria	633,2	594,2	542,9	6,1	5,6	5,14	0,7	0,1	-87,0	-39,0	-51,30	-12,1	-6,2	-8,63	20,86	19,54	18,69
Primera etapa de educación secundaria y similar	2.812,5	2.720,1	2.740,8	26,4	25,5	25,93	19,6	0,7	11,1	-92,4	20,70	0,8	-3,3	0,76	53,77	52,83	51,27
Segunda etapa de educación secundaria, con orientación general	1.471,3	1.469,2	1.517,9	13,9	13,8	14,36	21,5	1,4	-8,5	-2,1	48,70	-2,0	-0,1	3,31	57,66	57,06	57,29
Segunda etapa de educación secundaria con orientación profesional (incluye educación postsecundaria no superior)	1.079,0	1.116,7	1.030,8	9,9	10,5	9,75	-18,4	-1,8	0,3	37,7	-85,90	3,0	3,5	-7,69	74,89	75,98	70,90
Educación superior	4.489,9	4.600,6	4.604,6	42,2	43,2	43,57	5,3	0,1	88,0	110,7	4,00	2,9	2,5	0,09	81,31	81,41	80,70

FUENTE: INE. EPA
A-INF TRIM(2.4.ACTNESX

Gráfico 7.- Tasas de Actividad por nivel de estudios

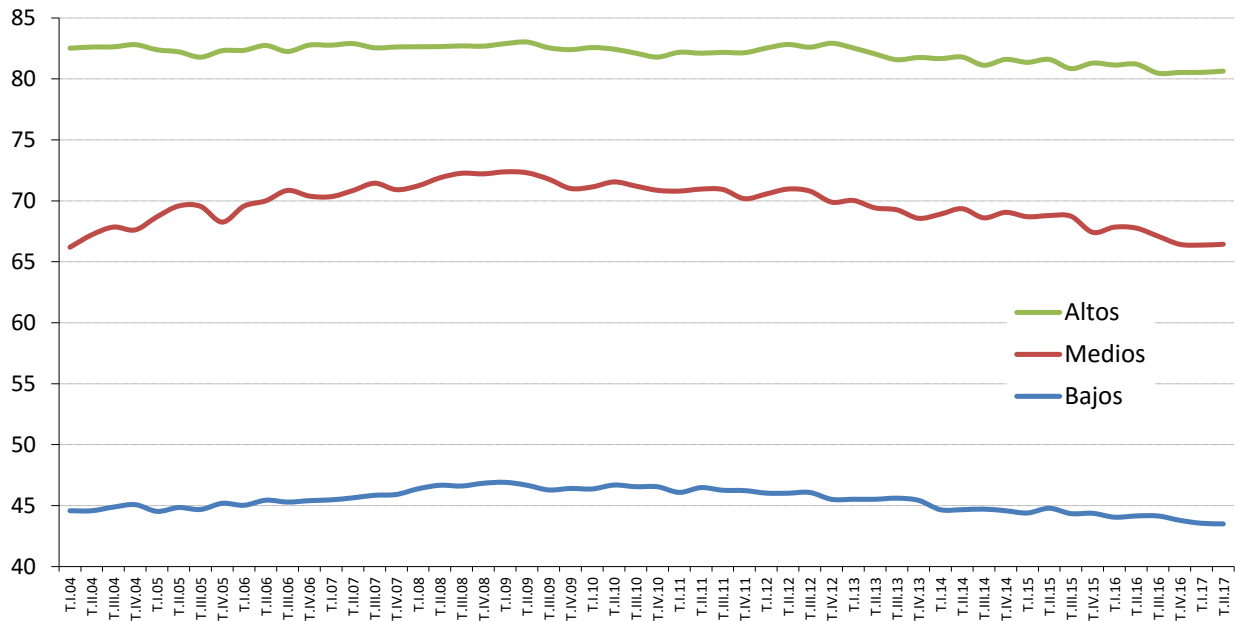

Fuente: INE.EPA
A-INF TRIM\2.4.ACTNESX

2.5.- POBLACIÓN ACTIVA POR COMUNIDADES AUTÓNOMAS (*)

	VALORES ABSOLUTOS Miles			DISTRIBUCIÓN PORCENTUAL			VARIACIONES		Variaciones anuales					
	T.I.15	T.II.16	T.II.17	T.II.15	T.II.16	T.II.17	T.II.17 - T.I.15		Miles			%		
							Miles	%	T.II.15	T.II.16	T.II.17	T.II.15	T.II.16	T.II.17
Andalucía	4.042,9	3.993,8	3.962,1	17,7	17,5	17,4	-18,7	-0,5	37,9	-75,1	-31,7	0,9	-1,8	-0,8
Aragón	644,3	651,4	643,1	2,8	2,9	2,8	-0,2	0,0	-2,6	-0,2	-8,3	-0,4	0,0	-1,3
Asturias, Principado de	458,9	472,7	461,5	2,0	2,1	2,0	2,0	0,4	-13,1	11,3	-11,2	-2,8	2,4	-2,4
Baleares, Illes	586,6	629,0	626,5	2,7	2,8	2,8	38,5	6,5	9,5	-0,3	-2,5	1,5	0,0	-0,4
Canarias	1.115,0	1.100,7	1.094,6	4,8	4,8	4,8	5,2	0,5	18,9	-10,1	-6,1	1,7	-0,9	-0,6
Cantabria	277,9	276,1	274,6	1,2	1,2	1,2	1,0	0,4	-3,1	-0,1	-1,5	-1,1	0,0	-0,5
Castilla y León	1.147,0	1.147,1	1.139,8	5,0	5,0	5,0	9,7	0,9	-12,3	-5,3	-7,3	-1,1	-0,5	-0,6
Castilla - La Mancha	991,5	983,4	986,0	4,3	4,3	4,3	-8,3	-0,8	-17,3	-4,1	2,6	-1,7	-0,4	0,3
Cataluña	3.781,3	3.784,9	3.767,9	16,5	16,6	16,6	-6,7	-0,2	-9,2	-16,3	-17,0	-0,2	-0,4	-0,4
Comunitat Valenciana	2.425,1	2.439,3	2.418,3	10,5	10,7	10,6	-5,4	-0,2	-20,7	13,7	-21,0	-0,8	0,6	-0,9
Extremadura	501,8	501,1	500,5	2,2	2,2	2,2	3,9	0,8	2,4	-3,2	-0,6	0,5	-0,6	-0,1
Galicia	1.263,2	1.256,9	1.250,3	5,5	5,5	5,5	-0,5	0,0	-13,4	-5,5	-6,6	-1,1	-0,4	-0,5
Madrid, Comunidad de	3.389,4	3.380,2	3.337,4	14,8	14,8	14,7	6,6	0,2	90,5	-30,6	-42,8	2,7	-0,9	-1,3
Murcia, Región de	700,3	701,7	709,9	3,1	3,1	3,1	2,2	0,3	-12,7	-8,4	8,2	-1,8	-1,2	1,2
Navarra, Comunidad Foral de	306,1	298,2	312,7	1,3	1,3	1,4	5,1	1,7	-5,9	-7,4	14,5	-1,9	-2,4	4,9
País Vasco	1.041,5	1.029,4	1.017,6	4,5	4,5	4,5	2,8	0,3	-9,3	0,4	-11,8	-0,9	0,0	-1,1
Rioja, La	153,9	155,7	152,2	0,7	0,7	0,7	-2,1	-1,4	-1,0	-0,6	-3,5	-0,6	-0,4	-2,2
Ceuta	37,0	38,2	34,9	0,2	0,2	0,2	-2,6	-6,9	-0,7	1,8	-3,3	-1,9	4,9	-8,6
Melilla	35,9	35,9	37,4	0,2	0,2	0,2	1,4	3,9	1,8	0,1	1,5	5,3	0,3	4,2
TOTAL	22.899,4	22.785,7	22.727,6	100,0	100,0	100,0	34,3	0,2	39,6	-229,8	-58,1	0,2	-1,0	-0,3

(*).- Los datos 2002/2013 corresponden a la serie revisada incorporando la nueva base poblacional de la EPA actualizada con las nuevas estimaciones de población y hogares derivadas del Censo de Población y Viviendas de 2011, en sustitución de la basada en el Censo 2001.

FUENTE: INE. EPA

A-INF TRIM\2.5.ACTCCAA

2.6.- TASAS DE ACTIVIDAD POR COMUNIDADES AUTÓNOMAS Y SEXOS

Población de 16 a 64 años

	Valores de las tasas			Variaciones	Variaciones anuales		
				T.II.17-T.I.17	En puntos porcentuales		
	T.II.15	T.II.16	T.II.17	En puntos porcentuales	T.II.15	T.II.16	T.II.17
AMBOS SEXOS	75,74	75,52	75,06	0,10	0,46	-0,22	-0,46
Andalucía	72,98	71,84	71,33	-0,37	0,69	-1,14	-0,51
Aragón	77,12	77,61	77,13	0,00	0,04	0,49	-0,48
Asturias, Principado de	68,55	70,86	69,96	0,36	-0,78	2,31	-0,90
Balears, Illes	80,99	80,95	79,60	4,61	0,29	-0,04	-1,35
Canarias	74,55	74,09	73,11	0,29	1,01	-0,46	-0,98
Cantabria	72,37	72,98	73,43	0,47	-0,15	0,61	0,45
Castilla y León	74,24	74,78	75,08	0,91	0,01	0,54	0,30
Castilla - La Mancha	73,58	73,84	74,38	-0,45	-0,68	0,26	0,54
Cataluña	79,39	79,02	78,35	-0,32	0,32	-0,37	-0,67
Comunitat Valenciana	75,25	75,87	75,46	-0,16	0,14	0,62	-0,41
Extremadura	71,08	71,19	71,45	0,76	0,77	0,11	0,26
Galicia	72,88	73,19	73,28	0,16	-0,08	0,31	0,09
Madrid, Comunidad de	80,51	79,64	78,32	0,07	2,14	-0,87	-1,32
Murcia, Región de	73,57	72,66	73,25	0,18	-0,87	-0,91	0,59
Navarra, Comunidad Foral de	74,82	73,18	76,54	1,16	-1,17	-1,64	3,36
País Vasco	74,88	75,40	74,78	0,23	-0,14	0,52	-0,62
Rioja, La	77,77	78,09	76,44	-0,96	0,05	0,32	-1,65
Ceuta	63,38	67,75	63,61	-3,71	-1,53	4,37	-4,14
Melilla	66,80	66,57	67,81	1,19	1,94	-0,23	1,24
VARONES	81,00	80,54	80,18	0,14	0,28	-0,46	-0,36
Andalucía	79,13	78,08	77,97	-0,42	0,35	-1,05	-0,11
Aragón	82,58	81,71	82,29	0,15	0,26	-0,87	0,58
Asturias, Principado de	71,62	74,15	73,54	0,33	-1,00	2,53	-0,61
Balears, Illes	84,20	85,05	84,64	3,36	-1,63	0,85	-0,41
Canarias	80,02	79,08	77,42	0,85	0,83	-0,94	-1,66
Cantabria	77,57	77,42	77,88	0,99	-0,83	-0,15	0,46
Castilla y León	79,67	80,57	80,19	0,76	-0,29	0,90	-0,38
Castilla - La Mancha	80,49	80,94	81,83	-0,13	-0,97	0,45	0,89
Cataluña	83,85	82,82	82,16	-0,16	0,83	-1,03	-0,66
Comunitat Valenciana	80,60	80,95	81,46	0,56	-0,97	0,35	0,51
Extremadura	78,60	77,46	77,58	-0,25	1,05	-1,14	0,12
Galicia	76,82	77,22	76,52	-0,01	0,38	0,40	-0,70
Madrid, Comunidad de	85,45	83,69	82,72	0,19	1,96	-1,76	-0,97
Murcia, Región de	81,30	81,27	79,49	-0,72	0,15	-0,03	-1,78
Navarra, Comunidad Foral de	79,22	77,23	81,09	1,41	-2,06	-1,99	3,86
País Vasco	79,15	79,78	79,16	-0,04	-0,61	0,63	-0,62
Rioja, La	82,86	83,77	81,35	-1,50	0,11	0,91	-2,42
Ceuta	72,93	79,30	73,13	-2,48	1,15	6,37	-6,17
Melilla	76,37	81,61	78,20	0,73	2,01	5,24	-3,41
MUJERES	70,45	70,48	69,93	0,06	0,66	0,03	-0,55
Andalucía	66,77	65,53	64,63	-0,30	1,04	-1,24	-0,90
Aragón	71,45	73,39	71,82	-0,15	-0,20	1,94	-1,57
Asturias, Principado de	65,52	67,64	66,44	0,38	-0,57	2,12	-1,20
Balears, Illes	77,70	76,77	74,45	5,88	2,27	-0,93	-2,32
Canarias	69,03	69,07	68,77	-0,27	1,19	0,04	-0,30
Cantabria	67,12	68,50	68,95	-0,05	0,55	1,38	0,45
Castilla y León	68,59	68,78	69,79	1,09	0,34	0,19	1,01
Castilla - La Mancha	66,23	66,30	66,49	-0,79	-0,36	0,07	0,19
Cataluña	74,92	75,25	74,57	-0,48	-0,18	0,33	-0,68
Comunitat Valenciana	69,83	70,73	69,41	-0,87	1,28	0,90	-1,32
Extremadura	63,19	64,63	65,04	1,80	0,48	1,44	0,41
Galicia	68,97	69,20	70,07	0,32	-0,53	0,23	0,87
Madrid, Comunidad de	75,80	75,78	74,14	-0,03	2,31	-0,02	-1,64
Murcia, Región de	65,51	63,70	66,76	1,11	-1,91	-1,81	3,06
Navarra, Comunidad Foral de	70,28	69,02	71,88	0,91	-0,24	-1,26	2,86
País Vasco	70,63	71,07	70,46	0,50	0,32	0,44	-0,61
Rioja, La	72,59	72,33	71,48	-0,42	0,03	-0,26	-0,85
Ceuta	53,26	55,08	53,88	-4,39	-3,60	1,82	-1,20
Melilla	56,59	51,51	56,83	1,00	0,93	-5,08	5,32

Gráfico 8.- Tasa de Actividad por Comunidades Autónomas

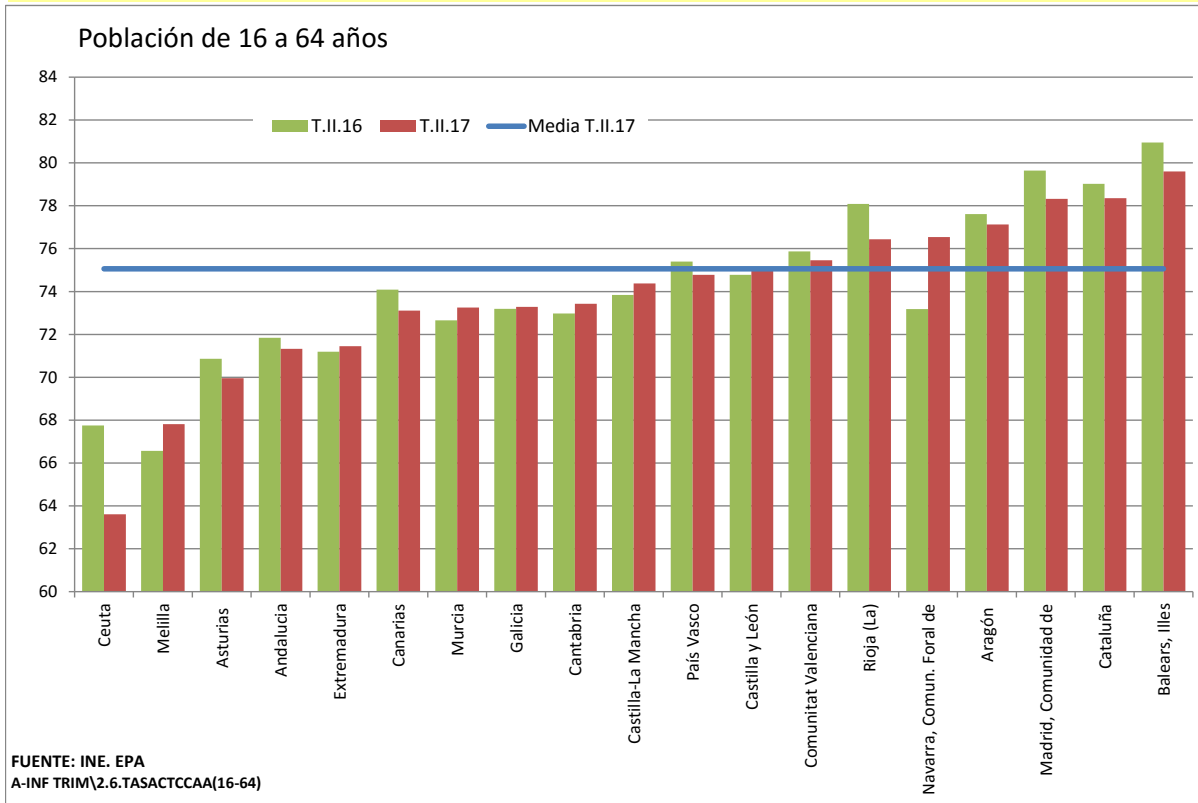

3. LA POBLACIÓN OCUPADA

3- OCUPADOS POR SEXO Y EDADES (*) (**)

Reestimación de las series de paro 1976-2000 según la definición EPA-2002

PERIODO	AMBOS SEXOS			VARONES			MUJERES		
	TOTAL	< 25 años	> 25 años	TOTAL	< 25 años	> 25 años	TOTAL	< 25 años	> 25 años
Valores absolutos en miles									
1984	11.118,8	1.577,1	9.541,8	7.918,6	909,8	7.008,8	3.200,3	667,3	2.533,0
1985	11.004,0	1.508,6	9.495,4	7.828,7	890,6	6.938,1	3.175,4	618,0	2.557,4
1986	11.208,8	1.565,2	9.643,6	7.965,3	936,4	7.029,0	3.243,5	628,8	2.614,7
1987	11.749,1	1.758,7	9.990,3	8.234,9	1.045,0	7.189,9	3.514,2	713,7	2.800,5
1988	12.203,6	1.893,1	10.310,5	8.485,2	1.127,1	7.358,1	3.718,5	766,0	2.952,5
1989	12.638,2	2.008,3	10.629,9	8.741,9	1.196,0	7.545,8	3.896,4	812,3	3.084,1
1990	12.954,9	2.046,0	10.908,9	8.893,0	1.215,0	7.678,0	4.061,9	831,0	3.231,0
1991	13.057,1	2.026,9	11.030,2	8.886,9	1.206,0	7.681,0	4.170,2	820,9	3.349,3
1992	12.822,3	1.885,0	10.937,3	8.624,5	1.121,6	7.502,9	4.197,9	763,4	3.434,4
1993	12.293,8	1.599,1	10.694,7	8.188,6	938,4	7.250,2	4.105,2	660,7	3.444,5
1994	12.207,6	1.520,5	10.687,1	8.086,9	892,0	7.194,9	4.120,8	628,6	3.492,2
1995	12.512,1	1.530,3	10.981,7	8.237,5	905,9	7.331,6	4.274,6	624,5	3.650,1
1996	12.871,5	1.506,0	11.365,5	8.409,1	897,8	7.511,3	4.462,4	608,3	3.854,2
1997	13.345,6	1.552,1	11.793,5	8.665,5	921,7	7.743,8	4.680,1	630,4	4.049,7
1998	13.904,2	1.634,3	12.269,9	9.032,9	987,0	8.045,9	4.871,3	647,2	4.224,1
1999	14.689,8	1.788,4	12.901,4	9.433,8	1.070,3	8.363,5	5.256,1	718,2	4.537,9
2000	15.505,9	1.881,9	13.624,0	9.821,1	1.120,7	8.700,4	5.684,8	761,1	4.923,7
2001	16.146,3	1.925,8	14.220,5	10.150,5	1.158,5	8.992,0	5.995,7	767,3	5.228,4
2002	16.790,1	1.923,0	14.867,1	10.407,8	1.147,2	9.260,6	6.382,3	775,8	5.606,5
2003	17.475,6	1.899,3	15.576,3	10.714,8	1.127,3	9.587,6	6.760,8	772,0	5.988,8
2004	18.142,3	1.889,0	16.253,3	10.988,1	1.120,7	9.867,4	7.154,2	768,2	6.386,0
2005	19.207,0	2.026,9	17.180,1	11.485,0	1.182,2	10.302,9	7.722,0	844,8	6.877,2
2006	19.939,1	2.041,7	17.897,4	11.808,5	1.172,3	10.636,2	8.130,6	869,4	7.261,2
2007	20.579,9	2.013,8	18.566,2	12.067,4	1.163,7	10.903,7	8.512,6	850,1	7.662,5
2008	20.469,7	1.836,8	18.632,8	11.805,2	1.026,0	10.779,2	8.664,5	810,8	7.853,7
2009	19.106,9	1.397,2	17.709,7	10.733,1	748,3	9.984,8	8.373,8	648,9	7.724,9
2010	18.724,5	1.210,5	17.514,0	10.423,7	635,2	9.788,5	8.300,8	575,3	7.725,5
2011	18.421,4	1.041,7	17.379,7	10.152,5	531,2	9.621,3	8.269,0	510,5	7.758,5
2012	17.632,7	852,8	16.779,9	9.608,2	438,3	9.169,9	8.024,5	414,5	7.610,1
2013	17.139,0	763,3	16.375,7	9.315,8	401,2	8.914,6	7.823,2	362,1	7.461,2
2014	17.344,2	748,6	16.595,6	9.442,7	398,1	9.044,7	7.901,5	350,5	7.551,0
2015	17.866,1	802,7	17.063,4	9.760,4	426,6	9.333,8	8.105,7	376,1	7.729,6
2016	18.508,1	820,4	17.687,7	10.071,9	445,0	9.626,9	8.436,2	375,4	8.060,8
Variaciones con respecto a igual periodo del año anterior en miles									
1984	-302,9	-123,5	-179,4	-236,3	-62,4	-173,9	-66,6	-61,1	-5,5
1985	-114,8	-68,5	-46,4	-89,9	-19,1	-70,7	-24,9	-49,3	24,3
1986	204,8	56,6	148,2	136,6	45,7	90,9	68,1	10,8	57,3
1987	540,3	193,5	346,7	269,6	108,7	160,9	270,7	84,9	185,8
1988	454,6	134,4	320,2	250,2	82,1	168,1	204,3	52,3	152,0
1989	434,6	115,2	319,4	256,7	68,9	187,8	177,9	46,3	131,6
1990	316,7	37,7	279,0	151,1	19,0	132,1	165,6	18,7	146,9
1991	102,2	-19,2	121,3	-6,1	-9,1	3,0	108,2	-10,1	118,3
1992	-234,7	-141,9	-92,9	-262,5	-84,3	-178,1	27,7	-57,5	85,2
1993	-528,5	-286,0	-242,6	-435,9	-183,3	-252,7	-92,7	-102,7	10,0
1994	-86,2	-78,6	-7,6	-101,7	-46,4	-55,3	15,6	-32,1	47,7
1995	304,4	9,8	294,6	150,6	13,9	136,6	153,8	-4,1	158,0
1996	359,5	-24,3	383,8	171,6	-8,1	179,7	187,8	-16,2	204,1
1997	474,0	46,1	428,0	256,4	23,9	232,5	217,7	22,1	195,6
1998	558,6	82,2	476,4	367,4	65,3	302,1	191,2	16,8	174,4
1999	785,7	154,2	631,5	400,9	83,3	317,6	384,7	70,9	313,8
2000	816,1	93,5	722,6	387,4	50,4	336,9	428,7	43,0	385,8
2001	640,4	43,9	596,5	329,4	37,8	291,6	311,0	6,2	304,8
2002	643,8	-2,9	646,7	257,3	-11,3	268,6	386,6	8,5	378,1
2003	685,5	-23,7	709,2	307,0	-19,9	327,0	378,5	-3,8	382,3
2004	666,7	-10,3	677,0	273,2	-6,6	279,9	393,4	-3,8	397,2
2005	1.064,8	138,0	926,8	497,0	61,5	435,5	567,8	76,6	491,2
2006	732,1	14,8	717,3	323,5	-9,8	333,3	408,6	24,6	384,0
2007	640,8	-27,9	668,8	258,8	-8,7	267,5	382,0	-19,3	401,3
2008	-110,3	-177,0	66,7	-262,2	-137,7	-124,5	151,9	-39,4	191,3
2009	-1.362,8	-439,7	-923,1	-1.072,1	-277,7	-794,4	-290,7	-161,9	-128,8
2010	-382,4	-186,7	-195,7	-309,4	-113,1	-196,3	-73,0	-73,6	0,6
2011	-303,0	-168,8	-134,3	-271,2	-104,0	-167,2	-31,8	-64,9	33,0
2012	-788,7	-188,9	-599,8	-544,3	-92,9	-451,4	-244,4	-96,0	-148,5
2013	-493,7	-89,5	-404,2	-292,4	-37,1	-255,3	-201,3	-52,4	-148,9
2014	205,2	-14,7	219,9	126,9	-3,2	130,1	78,3	-11,6	89,8
2015	521,9	54,1	467,8	317,7	28,6	289,1	204,2	25,6	178,6
2016	642,0	17,7	624,3	311,5	18,4	293,1	330,5	-0,7	331,2
Variaciones con respecto a igual periodo del año anterior en porcentaje									
1984	-2,7	-7,3	-1,8	-2,9	-6,4	-2,4	-2,0	-8,4	-0,2
1985	-1,0	-4,3	-0,5	-1,1	-2,1	-1,0	-0,8	-7,4	1,0
1986	1,9	3,8	1,6	1,7	5,1	1,3	2,1	1,8	2,2
1987	4,8	12,4	3,6	3,4	11,6	2,3	8,3	13,5	7,1
1988	3,9	7,6	3,2	3,0	7,9	2,3	5,8	7,3	5,4
1989	3,6	6,1	3,1	3,0	6,1	2,6	4,8	6,0	4,5
1990	2,5	1,9	2,6	1,7	1,6	1,8	4,2	2,3	4,8
1991	0,8	-0,9	1,1	-0,1	-0,7	0,0	2,7	-1,2	3,7
1992	-1,8	-7,0	-0,8	-3,0	-7,0	-2,3	0,7	-7,0	2,5
1993	-4,1	-15,2	-2,2	-5,1	-16,3	-3,4	-2,2	-13,5	0,3
1994	-0,7	-4,9	-0,1	-1,2	-4,9	-0,8	0,4	-4,9	1,4
1995	2,5	0,6	2,8	1,9	1,6	1,9	3,7	-0,7	4,5
1996	2,9	-1,6	3,5	2,1	-0,9	2,5	4,4	-2,6	5,6
1997	3,7	3,1	3,8	3,0	2,7	3,1	4,9	3,6	5,1
1998	4,2	5,3	4,0	4,2	7,1	3,9	4,1	2,7	4,3
1999	5,7	9,4	5,1	4,4	8,4	3,9	7,9	11,0	7,4
2000	5,6	5,2	5,6	4,1	4,7	4,0	8,2	6,0	8,5
2001	4,1	2,3	4,4	3,4	3,4	3,4	5,5	0,8	6,2
2002	4,0	-0,1	4,5	2,5	-1,0	3,0	6,4	1,1	7,2
2003	4,1	-1,2	4,8	2,9	-1,7	3,5	5,9	-0,5	6,8
2004	3,8	-0,5	4,3	2,6	-0,6	2,9	5,8	-0,5	6,6
2005	5,9	7,3	5,7	4,5	5,5	4,4	7,9	10,0	7,7
2006	3,8	0,7	4,2	2,8	-0,8	3,2	5,3	2,9	5,6
2007	3,2	-1,4	3,7	2,2	-0,7	2,5	4,7	-2,2	5,5
2008	-0,5	-8,8	0,4	-2,2	-11,8	-1,1	1,8	-4,6	2,5
2009	-6,7	-23,9	-5,0	-9,1	-27,1	-7,4	-3,4	-20,0	-1,6
2010	-2,0	-13,4	-1,1	-2,9	-15,1	-2,0	-0,9	-11,3	0,0
2011	-1,6	-13,9	-0,8	-2,6	-16,4	-1,7	-0,4	-11,3	0,4
2012	-4,3	-18,1	-3,5	-5,4	-17,5	-4,7	-3,0	-18,8	-1,9
2013	-2,8	-10,5	-2,4	-3,0	-8,5	-2,8	-2,5	-12,6	-2,0
2014	1,2	-1,9	1,3	1,4	-0,8	1,5	1,0	-3,2	1,2
2015	3,0	7,2	2,8	3,4	7,2	3,2	2,6	7,3	2,4
2016	3,6	2,2	3,7	3,2	4,3	3,1	4,1	-0,2	4,3

(*).- Aplicando la nueva metodología EPA-2005

(**) Los datos 2002/2013 corresponden a la serie revisada incorporando la nueva base poblacional de la EPA actualizada con las nuevas estimaciones de población y hogares derivadas del Censo de Población y Viviendas de 2011, en sustitución de la basada en el Censo 2001.

Pueden existir diferencias de decimales entre las cifras directamente medidas por la EPA y las disponibles en INEbase ya que los totales se han obtenido por suma y se pueden acumular errores de redondeo.

FUENTE: INE, EPA
A-INF TRIM\3.Ocupados

3.1.- OCUPADOS POR EDADES Y SEXO*

PERIODO	AMBOS SEXOS					VARONES					MUJERES								
	TOTAL	16 a 19 años	20 a 24 años	25 a 29 años	30 a 54 años	55 y más años	TOTAL	16 a 19 años	20 a 24 años	25 a 29 años	30 a 54 años	55 y más años	TOTAL	16 a 19 años	20 a 24 años	25 a 29 años	30 a 54 años	55 y más años	
Valores absolutos en miles																			
1998	13.904,2	312,9	1.321,3	2.038,0	8.740,4	1.491,7	9.032,9	207,3	779,7	1.212,2	5.759,9	1.073,9	4.871,3	105,6	541,6	825,8	2.980,5	417,8	
1999	14.689,8	349,6	1.438,8	2.170,0	9.231,2	1.500,2	9.433,8	221,8	848,5	1.273,9	6.014,1	1.075,5	5.256,1	127,9	590,3	896,2	3.217,1	424,7	
2000	15.505,9	368,6	1.513,3	2.312,5	9.727,4	1.584,1	9.821,1	238,6	882,2	1.335,2	6.230,3	1.135,0	5.684,8	130,0	631,1	977,4	3.497,1	449,2	
2001	16.146,3	372,9	1.553,0	2.435,2	10.093,8	1.691,5	10.150,5	246,0	912,5	1.393,8	6.391,9	1.206,3	5.995,7	126,9	640,4	1.041,4	3.701,9	485,2	
2002	16.790,1	357,4	1.565,6	2.553,2	10.575,8	1.738,1	10.407,8	239,4	907,8	1.456,0	6.572,2	1.232,5	6.382,3	118,0	657,8	1.097,3	4.003,6	505,7	
2003	17.475,6	332,5	1.566,8	2.673,4	11.060,9	1.842,1	10.714,8	223,0	904,3	1.506,9	6.792,8	1.287,9	6.760,8	109,5	662,5	1.166,5	4.268,2	554,2	
2004	18.142,3	336,2	1.552,8	2.765,6	11.547,6	1.940,1	10.988,1	224,0	896,7	1.540,7	6.994,2	1.332,6	7.154,2	112,2	656,1	1.224,9	4.553,5	607,6	
2005	19.207,0	385,2	1.641,7	2.849,1	12.226,6	2.104,4	11.485,0	249,7	932,5	1.578,7	7.312,2	1.412,0	7.722,0	135,5	709,3	1.270,4	4.914,3	692,5	
2006	19.939,1	386,6	1.655,2	2.878,8	12.820,1	2.198,5	11.808,5	244,5	927,9	1.594,2	7.578,5	1.463,6	8.130,6	142,1	727,3	1.284,6	5.241,6	735,0	
2007	20.579,9	397,4	1.616,4	2.895,1	13.393,3	2.277,8	12.067,4	254,9	908,7	1.590,2	7.821,9	1.491,7	8.512,6	142,5	707,7	1.304,9	5.571,4	786,2	
2008	20.469,7	329,2	1.507,7	2.714,9	13.535,5	2.382,4	11.805,2	202,7	823,3	1.446,1	7.789,9	1.543,2	8.664,5	126,5	684,3	1.268,8	5.745,8	839,2	
2009	19.106,9	204,4	1.192,8	2.356,6	13.019,0	2.334,1	10.733,1	124,2	624,1	1.217,8	7.310,8	1.456,2	8.373,8	80,2	568,7	1.138,8	5.708,2	877,9	
2010	18.724,5	151,5	1.059,0	2.161,0	13.012,7	2.340,4	10.423,7	91,6	543,7	1.104,8	7.260,3	1.423,4	8.300,8	59,9	515,4	1.056,2	5.752,3	917,0	
2011	18.421,4	124,1	917,6	1.998,7	12.956,1	2.425,0	10.152,5	70,0	461,2	1.026,5	7.168,0	1.426,7	8.269,0	54,0	456,4	972,3	5.788,0	998,3	
2012	17.632,7	84,0	768,8	1.771,2	12.564,1	2.444,6	9.608,2	48,0	390,4	891,1	6.862,8	1.415,9	8.024,5	36,1	378,4	880,1	5.701,2	1.028,8	
2013	17.139,0	74,4	689,0	1.628,0	12.315,6	2.432,1	9.315,8	45,6	355,6	821,0	6.705,3	1.388,3	7.823,2	28,8	333,3	807,0	5.610,3	1.043,8	
2014	17.344,2	79,4	669,2	1.616,8	12.450,1	2.528,8	9.442,7	48,7	349,4	826,0	6.788,5	1.430,2	7.901,5	30,7	319,8	790,9	5.661,5	1.098,7	
2015	17.866,1	83,8	718,9	1.577,7	12.742,5	2.743,2	9.760,4	51,9	374,8	805,5	6.983,8	1.544,4	8.105,7	32,0	344,1	772,2	5.758,7	1.198,9	
2016	18.341,6	95,8	724,6	1.592,6	12.978,5	2.950,2	10.000,8	56,8	388,3	825,0	7.091,4	1.639,4	8.340,8	39,1	336,3	767,6	5.887,1	1.310,8	
2015																			
II Trim.	17.866,5	78,3	713,3	1.583,0	12.775,2	2.716,7	9.761,4	49,1	362,6	804,0	7.009,0	1.536,5	8.105,2	29,2	350,7	778,9	5.766,1	1.180,2	
III Trim.	18.048,7	105,8	773,4	1.584,4	12.829,9	2.755,1	9.865,3	64,9	402,2	818,1	7.050,6	1.560,7	8.152,2	40,9	371,2	766,3	5.779,3	1.194,5	
IV Trim.	18.094,2	79,6	719,7	1.574,4	12.873,4	2.847,1	9.896,5	50,7	387,8	790,8	7.050,1	1.584,0	8.230,8	28,9	332,0	783,6	5.823,4	1.263,1	
2016																			
I Trim.	18.029,6	80,4	690,7	1.536,2	12.835,5	2.886,8	9.847,4	44,4	380,1	793,3	7.024,3	1.605,2	8.182,2	36,0	310,6	742,9	5.811,2	1.281,6	
II Trim.	18.301,0	84,8	712,8	1.584,9	12.990,9	2.927,4	9.971,1	52,0	384,7	816,0	7.093,3	1.625,0	8.329,9	32,9	328,1	768,9	5.897,6	1.302,4	
III Trim.	18.527,5	121,2	775,1	1.636,6	13.008,9	2.985,9	10.112,8	70,2	405,9	856,0	7.119,2	1.661,4	8.414,8	50,9	369,2	780,6	5.889,7	1.324,3	
IV Trim.	18.508,1	96,9	719,6	1.612,5	13.078,6	3.000,6	10.071,9	60,5	382,3	834,5	7.128,8	1.665,8	8.436,2	36,4	337,4	778,0	5.949,8	1.334,7	
2017																			
I Trim.	18.438,3	94,5	734,4	1.581,6	12.988,7	3.039,2	10.048,5	60,1	382,4	817,0	7.096,7	1.692,1	8.389,8	34,4	352,0	764,6	5.891,7	1.347,0	
II Trim.	18.813,3	111,0	782,0	1.635,8	13.175,7	3.108,7	10.256,9	66,9	404,1	844,9	7.196,7	1.744,5	8.556,4	44,2	377,9	790,9	5.979,0	1.364,4	
Variaciones con respecto al trimestre anterior en miles																			
2016																			
II Trim.	271,4	4,4	22,1	48,7	155,4	40,6	123,7	7,6	4,6	22,7	69,0	19,8	147,7	-3,1	17,5	26,0	86,4	20,8	
III Trim.	226,5	36,4	62,3	51,7	18,0	58,5	141,7	18,2	21,2	40,0	25,9	36,4	84,9	18,0	41,1	11,7	-7,9	21,9	
IV Trim.	-19,4	-24,3	-55,5	-24,1	69,7	14,7	-40,9	-9,7	-23,6	-21,5	9,6	4,4	21,4	-14,5	-31,8	-2,6	60,1	10,4	
2017																			
I Trim.	-69,8	-2,4	14,8	-30,9	-89,9	38,6	-23,4	-0,4	0,1	-17,5	-32,1	26,3	-46,4	-2,0	14,6	-13,4	-58,1	12,3	
II Trim.	375,0	16,5	47,6	54,2	187,0	69,5	208,4	6,8	21,7	27,9	100,0	52,4	166,6	9,8	25,9	26,3	87,3	17,4	
Variaciones con respecto al trimestre anterior en porcentaje																			
2016																			
II Trim.	1,5	5,5	3,2	3,2	1,2	1,4	1,3	17,1	1,2	2,9	1,0	1,2	1,8	-8,6	5,6	3,5	1,5	1,6	
III Trim.	1,2	42,9	8,7	3,3	0,1	2,0	1,4	35,0	5,5	4,9	0,4	2,2	1,0	54,7	12,5	1,5	-0,1	1,7	
IV Trim.	-0,1	-20,0	-7,2	-1,5	0,5	0,5	-0,4	-13,8	-5,8	-2,5	0,1	0,3	0,3	-28,5	-8,6	-0,3	1,0	0,8	
2017																			
I Trim.	-0,4	-2,5	2,1	-1,9	-0,7	1,3	-0,2	-0,7	0,0	-2,1	-0,5	1,6	-0,6	-5,5	4,3	-1,7	-1,0	0,9	
II Trim.	2,0	17,5	6,5	3,4	1,4	2,3	2,1	11,3	5,7	3,4	1,4	3,1	2,0	28,5	7,4	3,4	1,5	1,3	
Variaciones con respecto a igual periodo del año anterior en miles																			
2003	685,5	-24,9	1,2	120,2	485,1	104,0	307,0	-16,5	-3,5	51,0	220,6	55,5	378,5	-8,5	4,6	69,2	264,5	48,5	
2004	666,7	3,7	-14,1	92,3	486,7	98,0	273,2	1,0	-7,6	33,8	201,4	44,6	393,4	2,7	-6,4	58,5	285,4	53,4	
2005	1.064,8	49,0	89,0	83,4	679,0	164,3	497,0	25,7	35,8	37,9	318,1	79,4	567,8	23,4	53,2	45,5	360,8	84,9	
2006	732,1	1,4	13,4	29,8	593,5	94,1	323,5	-5,2	-4,6	15,6	266,3	51,6	408,6	6,5	18,1	14,2	327,3	42,5	
2007	640,8	10,9	-38,8	16,3	573,2	79,3	258,8	10,5	-19,1	-4,0	243,4	28,1	382,0	0,4	-19,7	20,3	329,8	51,2	
2008	-110,3	-68,2	-108,7	-180,2	142,3	104,6	-262,2	-52,2	-85,4	-144,1	-32,0	51,5	151,9	-16,0	-23,3	-36,1	174,4	53,0	
2009	-1.362,8	-124,8	-314,9	-358,3	-516,5	-48,3	-1.072,1	-78,5	-199,2	-228,3	-479,1	-87,0	-290,7	-46,3	-115,6	-130,0	-37,6	38,8	
2010	-382,4	-52,9	-133,8	-195,6	-6,3	6,3	-309,4	-32,7	-80,5	-113,0	-50,5	-32,8	-73,0	-20,3	-53,3	-82,6	44,1	39,1	
2011	-303,0	-27,4	-141,4	-162,3	-56,6	84,6	-271,2	-21,5	-82,5	-78,3	-92,3	3,3	-31,8	-5,9	-59,0	-84,0	35,7	81,3	
2012	-788,7	-40,1	-148,8	-227,5	-391,9	19,6	-544,3	-22,1	-70,9	-135,3	-305,2	-10,9	-244,4	-18,0	-78,0	-92,2	-86,8	30,5	
2013	-493,7	-9,7	-79,8	-143,2	-248,6	-12,5	-292,4	-2,4	-34,7	-70,1	-157,5	-27,5	-201,3	-7,3	-45,1	-73,1	-90,9	15,1	
2014	205,2	5,0	-19,8	-11,2	134,5	96,7	126,9	3,1	-6,3	4,9	83,2	41,9	78,3	1,9	-13,5	-16,2	51,2	54,8	
2015	521,9	4,4	49,7	-39,1	292,4	214,4	317,6	3,2	25,4	-20,5	195,3	114,2	204,2	1,3	24,3	-18,7	97,2	100,2	
2016	475,5	12,0	5,7	14,9	236,0	207,0	240,5	4,9	13,5	19,5	107,6	95,0	235,1	7,1	-7,8	-4,5	128,4	111,9	
2015																			
II Trim.	513,5	6,3	43,5	-49,5	300,3	212,8	320,4	4,6	13,6	-29,0	218,2	112,9	193,1	1,7	29,9	-20,6	82,0	100,1	
III Trim.	544,7	14,2	76,7	-64,8	320,9	197,6	290,6	8,6	34,2	-32,8	179,1	101,5	254,1	5,6	42,5	-32,1	142,1	96,1	
IV Trim.	525,1	-2,2	44,5	-34,6	276,2	241,1	305,0	0,8	36,3	-32,9	181,3	119,6	220,0	-3,0	8,2	-1,7	95,2	121,4	
2016																			
I Trim.	574,8	8,8	21,7	-32,6	344,1	232,8	327,2	1,6	33,6	-15,8	198,8	10							

Gráfico 9. Ocupados según sexo

Valores absolutos en miles

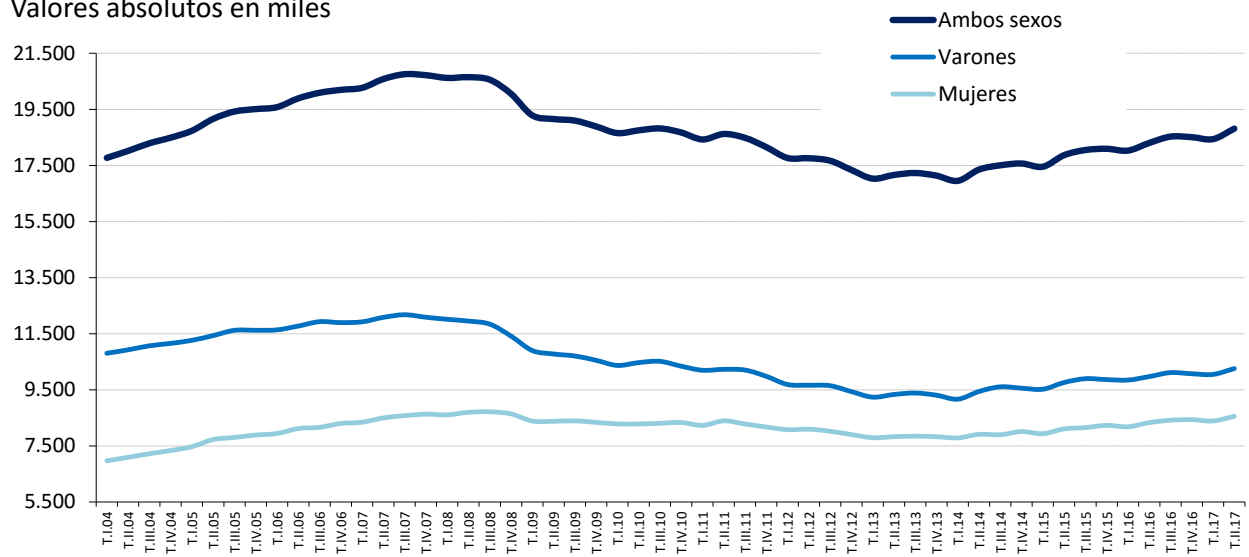

Tasas de variación anual en %

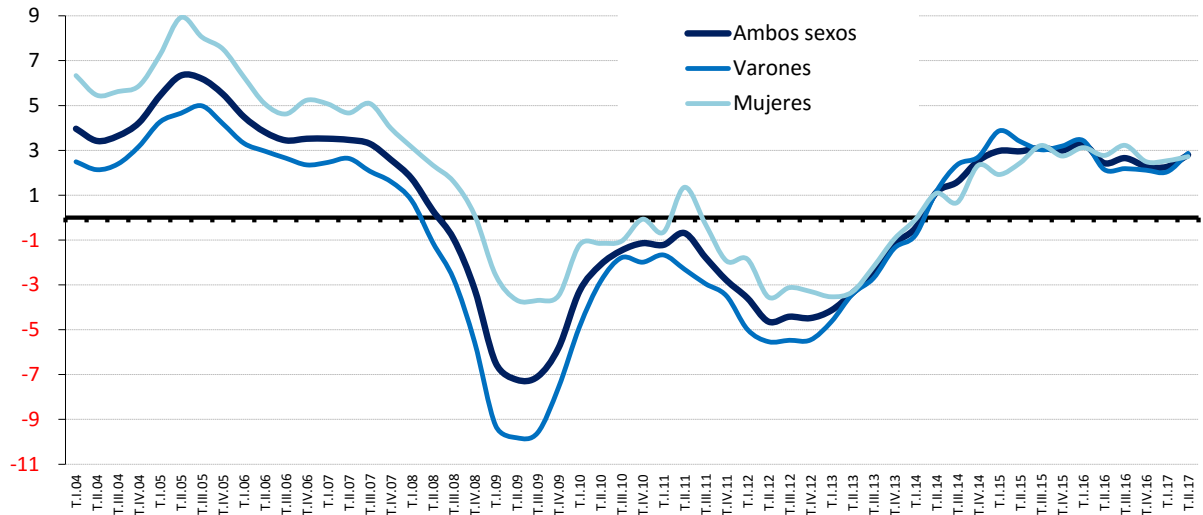

FUENTE: INE. EPA

A-INF TRIM\3.1.OCUSXED

3.2.- TASAS DE OCUPACIÓN POR EDADES Y SEXO*

PERIODO	AMBOS SEXOS								VARONES								MUJERES							
	Total 16 y más	16 a 19 años	20 a 24 años	25 a 29 años	30 a 34 años	35 a 39 años	40 a 44 años	45 a 49 años	Total 16 y más	16 a 19 años	20 a 24 años	25 a 29 años	30 a 34 años	35 a 39 años	40 a 44 años	45 a 49 años	Total 16 y más	16 a 19 años	20 a 24 años	25 a 29 años	30 a 34 años	35 a 39 años	40 a 44 años	45 a 49 años
Valores de las tasas en porcentaje																								
1998	42,30	13,49	40,12	62,37	63,92	35,11	52,05	55,74	56,57	17,44	46,37	72,99	84,29	52,56	67,50	72,61	28,81	9,34	33,59	51,40	43,57	18,78	36,54	38,98
1999	44,26	15,70	44,12	65,66	66,25	35,07	54,62	58,16	58,51	19,44	50,95	75,79	86,34	52,27	70,00	74,72	30,80	11,78	37,00	55,18	46,16	18,92	39,17	41,60
2000	46,16	17,25	46,95	68,67	68,30	37,02	57,11	60,55	60,14	21,81	53,55	77,86	87,42	54,94	72,12	76,55	32,93	12,47	40,06	59,14	49,14	20,15	42,03	44,51
2001	47,40	18,15	48,88	70,67	69,17	39,19	58,72	62,02	61,23	23,37	56,16	79,25	87,42	57,72	73,49	77,66	34,28	12,66	41,27	61,74	50,84	21,71	43,83	46,31
2002	48,35	18,03	49,53	71,38	70,30	39,87	59,89	63,09	61,52	23,57	56,09	79,47	87,05	58,47	73,82	77,75	35,84	12,21	42,66	62,89	53,41	22,34	45,81	48,32
2003	49,42	17,18	50,66	72,87	71,45	40,88	61,11	64,32	62,09	22,48	57,15	80,02	87,22	59,05	74,39	78,27	37,35	11,62	43,86	65,33	55,49	23,71	47,65	50,23
2004	50,49	17,72	51,72	74,41	72,60	41,24	62,26	65,39	62,57	22,99	58,45	80,65	87,16	58,46	74,76	78,47	38,95	12,15	44,69	67,82	57,77	24,94	49,55	52,12
2005	52,51	20,55	55,88	75,94	76,33	42,86	64,55	67,24	64,07	25,91	62,03	82,40	90,96	59,48	76,29	79,90	41,39	14,87	49,44	69,11	61,48	27,15	52,55	54,39
2006	53,68	20,77	57,95	77,50	75,84	44,11	66,00	68,72	64,82	25,58	63,60	83,32	88,41	60,15	77,20	80,75	42,96	15,70	52,05	71,32	62,91	28,89	54,54	56,45
2007	54,40	21,30	57,38	78,56	76,80	44,53	66,78	69,74	64,95	26,57	63,25	83,81	88,26	59,63	77,26	80,61	44,21	15,73	51,28	72,99	64,95	30,19	56,05	58,62
2008	53,32	17,65	54,39	75,21	75,63	45,47	65,44	68,50	62,56	21,12	58,25	77,96	85,51	60,52	74,44	77,91	44,40	13,97	50,38	72,30	65,39	31,16	56,20	58,85
2009	49,44	11,05	44,37	68,00	71,53	43,97	60,82	63,95	56,53	13,06	45,65	68,75	78,92	56,40	67,47	70,96	42,58	8,94	43,04	67,20	63,87	32,15	54,00	56,79
2010	48,31	8,33	40,81	65,62	70,73	43,54	59,66	62,85	54,82	9,77	41,33	66,05	77,62	54,49	65,71	69,25	42,04	6,80	40,28	65,19	63,61	33,10	53,48	56,32
2011	47,43	6,94	36,42	63,92	69,94	44,49	58,80	61,97	53,34	7,61	36,16	65,02	76,20	53,77	64,21	67,74	41,74	6,23	36,69	62,79	63,48	35,64	53,29	56,10
2012	45,43	4,79	31,29	59,74	67,80	43,87	56,51	59,63	50,61	5,31	31,40	59,92	73,08	52,10	61,13	64,57	40,47	4,23	31,19	59,55	62,37	36,00	51,83	54,62
2013	44,36	4,32	28,83	58,09	67,02	43,24	55,57	58,62	49,39	5,15	29,39	58,62	72,22	50,50	60,08	63,44	39,56	3,44	28,25	57,57	61,71	36,30	51,00	53,77
2014	45,04	4,64	28,73	60,50	68,43	44,32	56,78	59,90	50,29	5,54	29,58	61,98	74,00	51,87	61,57	65,00	40,03	3,70	27,85	59,03	62,75	37,80	51,95	54,80
2015	46,41	4,88	31,44	60,95	70,61	46,91	58,72	61,98	52,05	5,87	32,28	62,41	76,86	53,98	63,97	67,57	41,05	3,82	30,56	59,51	64,26	40,14	53,44	56,36
2016	47,60	5,49	32,19	63,31	72,65	49,09	60,48	63,87	53,33	6,32	33,93	65,68	79,00	55,70	65,83	69,60	42,17	4,61	30,38	60,95	66,23	42,76	55,12	58,14
2015																								
II Trim.	46,41	4,56	31,11	60,91	70,68	46,73	58,70	61,97	52,04	5,56	31,15	62,01	76,99	53,95	63,92	67,54	41,06	3,50	31,07	59,80	64,28	39,83	53,46	56,39
III Trim.	46,90	6,15	33,88	61,42	71,18	46,98	59,36	62,58	52,79	7,33	34,70	63,56	77,70	54,61	64,94	68,52	41,30	4,89	33,03	59,29	64,56	39,64	53,75	56,63
IV Trim.	47,01	4,61	31,70	61,63	71,62	48,00	59,54	62,88	52,63	5,71	33,61	62,10	77,98	54,60	64,76	68,45	41,68	3,44	29,73	61,18	65,19	41,69	54,29	57,30
2016																								
I Trim.	46,84	4,63	30,55	60,55	71,59	48,62	59,42	62,77	52,55	4,98	33,06	62,71	77,92	55,29	64,78	68,54	41,42	4,27	27,94	58,40	65,18	42,24	54,03	57,00
II Trim.	47,53	4,87	31,62	62,85	72,64	48,78	60,32	63,73	53,20	5,81	33,57	64,83	78,93	55,41	65,62	69,40	42,15	3,89	29,60	60,87	66,29	42,45	55,01	58,06
III Trim.	48,07	6,93	34,49	65,26	72,91	49,54	61,12	64,47	53,91	7,80	35,55	68,33	79,42	56,22	66,59	70,32	42,53	6,00	33,40	62,20	66,34	43,14	55,64	58,62
IV Trim.	47,97	5,52	32,09	64,58	73,45	49,40	61,06	64,50	53,64	6,69	33,55	66,83	79,72	55,86	66,31	70,12	42,59	4,27	30,59	62,32	67,12	43,21	55,79	58,89
2017																								
I Trim.	47,76	5,35	32,79	63,54	73,09	49,70	60,82	64,28	53,49	6,61	33,61	65,61	79,56	56,36	66,16	69,99	42,32	4,02	31,94	61,46	66,57	43,34	55,47	58,58
II Trim.	48,70	6,25	34,95	65,83	74,31	50,47	62,04	65,55	54,58	7,31	35,55	67,95	80,89	57,78	67,55	71,45	43,13	5,13	34,34	63,71	67,68	43,49	56,53	59,66
Variaciones con respecto al trimestre anterior en puntos porcentuales																								
2016																								
II Trim.	0,69	0,24	1,07	2,30	1,05	0,16	0,90	0,96	0,65	0,83	0,51	2,12	1,01	0,12	0,84	0,86	0,73	-0,38	1,66	2,47	1,11	0,21	0,98	1,06
III Trim.	0,54	2,06	2,87	2,41	0,27	0,76	0,80	0,74	0,71	1,99	1,98	3,50	0,49	0,81	0,97	0,92	0,38	2,11	3,80	1,33	0,05	0,69	0,63	0,56
IV Trim.	-0,10	-1,41	-2,40	-0,68	0,54	-0,14	-0,06	0,03	-0,27	-1,11	-2,00	-1,50	0,30	-0,36	-0,28	-0,20	0,06	-1,73	-2,81	0,12	0,78	0,07	0,15	0,27
2017																								
I Trim.	-0,21	-0,17	0,70	-1,04	-0,36	0,30	-0,24	-0,22	-0,15	-0,08	0,06	-1,22	-0,16	0,50	-0,15	-0,13	-0,27	-0,25	1,35	-0,86	-0,55	0,13	-0,32	-0,31
II Trim.	0,94	0,90	2,16	2,29	1,22	0,77	1,22	1,27	1,09	0,70	1,94	2,34	1,33	1,42	1,39	1,46	0,81	1,11	2,40	-7,75	1,11	0,15	1,06	1,08
Variaciones con respecto a igual periodo del año anterior en puntos porcentuales																								
2003	1,07	-0,85	1,13	1,49	1,16	1,00	1,23	1,23	0,57	-1,10	1,07	0,55	0,16	0,58	0,58	0,52	1,50	-0,59	1,20	2,45	2,08	1,37	1,84	1,90
2005	2,01	2,83	4,16	1,52	3,73	1,62	2,28	1,85	1,51	2,92	3,57	1,75	3,80	1,02	1,53	1,43	2,44	2,72	4,76	1,29	3,71	2,20	2,99	2,27
2006	1,17	0,23	2,07	1,57	-0,50	1,25	1,45	1,47	0,75	-0,33	1,57	0,92	-2,55	0,68	0,90	0,85	1,57	0,82	2,61	2,21	1,43	1,74	2,00	2,06
2007	0,72	0,53	-0,57	1,06	0,96	0,42	0,78	1,02	0,13	0,99	-0,35	0,49	-0,14	-0,52	0,06	-0,14	1,26	0,03	-0,77	1,66	2,05	1,31	1,50	2,17
2008	-1,07	-3,65	-2,99	-3,35	-1,17	0,94	-1,34	-1,24	-2,40	-5,45	-5,00	-5,85	-2,76	0,88	-2,82	-2,70	0,19	-1,75	-0,90	-0,69	0,44	0,97	0,16	0,23
2009	-3,89	-6,60	-10,03	-7,21	-4,10	-1,50	-4,62	-4,54	-6,02	-8,06	-12,60	-9,21	-6,58	-4,12	-6,98	-6,95	-1,81	-5,04	-7,34	-5,10	-1,53	0,98	-2,20	-2,06
2010	-1,13	-2,73	-3,55	-2,37	-0,90	-0,44	-1,16	-1,11	-1,72	-3,29	-4,33	-2,71	-1,30	-1,90	-1,76	-1,71	-0,54	-2,14	-2,76	-2,02	-0,26	0,95	-0,52	-0,47
2011	-0,88	-1,39	-4,39	-1,71	-0,80	0,96	-0,86	-0,88	-1,47	-2,17	-5,17	-1,03	-1,43	-0,72	-1,50	-1,50	-0,30	-0,56	-3,59	-2,40	-0,13	2,54	-0,19	-0,22
2012	-2,00	-2,16	-5,13	-4,18	-2,14	-0,63	-2,29	-2,34	-2,73	-2,30	-4,76	-5,10	-3,11	-1,67	-3,08	-3,18	-1,27	-2,00	-5,51	-3,23	-1,11	0,36	-1,46	-1,48
2013	-1,07	-0,47	-2,47	-1,64	-0,78	-0,63	-0,95	-1,00	-1,22	-0,16	-2,01	-1,29	-0,86	-1,60	-1,05	-1,13	-0,91	-0,79	-2,94	-1,99	-0,66	0,30	-0,82	-0,86
2014	0,68	0,33	-0,10	2,40	1,40	1,09	1,21	1,27	0,90	0,39	0,19	3,35	1,78	1,37	1,49	1,56	0,47	0,25	-0,40	1,46	1,04	1,50	0,95	1,03
2015	1,38	0,23	2,71	0,46	2,18	2,59	1,94	2,08	1,76	0,33	2,70	0,43	2,86	2,11	2,40	2,57	1,03	0,13	2,72	0,48	1,51	2,34	1,49	1,56
2016	1,19	0,61	0,75	2,36	2,04	2,18	1,76	1,89	1,28	0,46	1,65	3,27	2,14	1,71	1,86	2,02	1,12	0,						

Gráfico 10.- Tasas de ocupación según sexo

En porcentaje de la población de 16 a 64 años

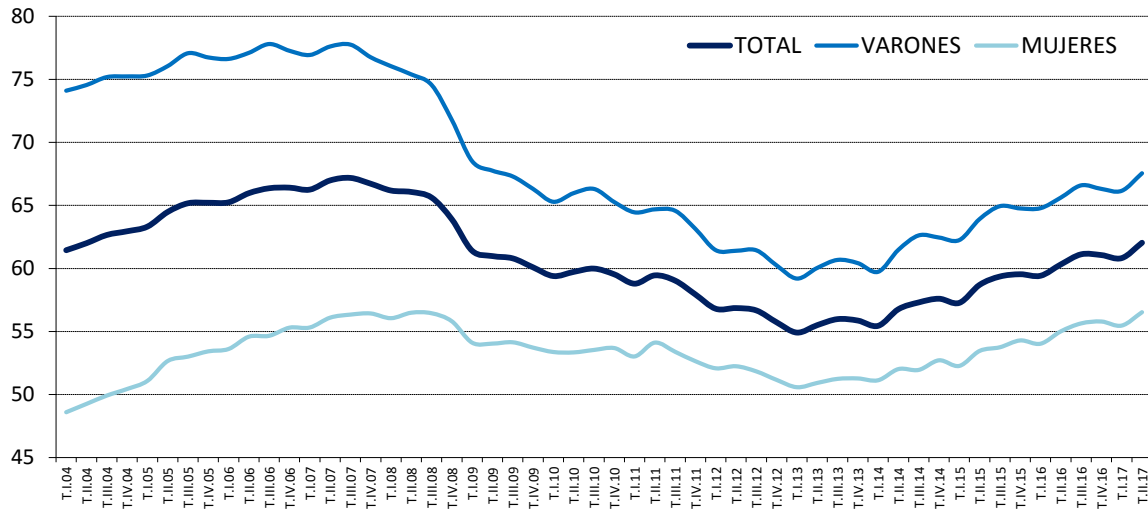

FUENTE: INE, EPA

A-INF TRIM\3.2.tasaocu

3.3. OCUPADOS Y TASAS DE OCUPACIÓN DE JÓVENES Y ADULTOS SEGÚN SEXO (*)

PERIODO	OCUPADOS						TASAS DE OCUPACIÓN					
	Ambos sexos		Varones		Mujeres		Ambos sexos		Varones		Mujeres	
	Jóvenes 16 a 24	Adultos 25 a 64	Jóvenes 16 a 24	Adultos 25 a 64	Jóvenes 16 a 24	Adultos 25 a 64	Jóvenes 16 a 24	Adultos 25 a 64	Jóvenes 16 a 24	Adultos 25 a 64	Jóvenes 16 a 24	Adultos 25 a 64
	Valores absolutos en miles						En porcentaje sobre la población					
1998	1.634,3	12.174,6	987,0	7.982,8	647,3	4.191,9	29,11	58,20	34,38	76,63	23,59	39,92
1999	1.788,5	12.794,1	1.070,3	8.293,3	718,2	4.500,8	32,58	60,32	38,13	78,47	26,77	42,29
2000	1.881,9	13.517,4	1.120,7	8.628,8	761,1	4.888,7	35,10	62,58	40,86	80,07	29,07	45,16
2001	1.925,8	14.113,4	1.158,5	8.918,7	767,3	5.194,7	36,92	63,74	43,39	80,59	30,13	46,90
2002	1.923,0	14.763,1	1.147,2	9.191,2	775,8	5.572,0	37,39	64,98	43,55	80,83	30,93	49,09
2003	1.899,3	15.467,8	1.127,3	9.516,2	772,0	5.951,7	37,77	66,13	43,79	81,11	31,46	51,05
2004	1.889,0	16.143,1	1.120,7	9.796,1	768,2	6.347,2	38,55	67,09	44,67	81,01	32,12	53,04
2005	2.026,9	17.041,1	1.182,2	10.208,7	844,8	6.832,4	42,12	68,91	47,92	81,91	36,01	55,71
2006	2.041,7	17.750,7	1.172,3	10.534,9	869,4	7.215,7	43,28	70,24	48,55	82,62	37,75	57,63
2007	2.013,8	18.423,2	1.163,7	10.804,4	850,1	7.618,8	43,01	71,08	48,56	82,51	37,19	59,41
2008	1.836,8	18.479,6	1.026,0	10.682,1	810,8	7.797,7	39,61	69,98	43,23	79,99	35,82	59,73
2009	1.397,2	17.560,3	748,3	9.895,0	648,9	7.665,3	30,79	65,93	32,27	73,53	29,25	58,17
2010	1.210,5	17.363,3	635,2	9.702,4	575,3	7.660,9	27,43	64,99	28,20	71,97	26,62	57,87
2011	1.041,7	17.229,3	531,2	9.536,8	510,5	7.692,5	24,18	64,37	24,18	70,73	24,19	57,92
2012	852,8	16.624,1	438,3	9.081,9	414,5	7.542,2	20,25	62,23	20,42	67,64	20,07	56,76
2013	763,3	16.238,2	401,2	8.835,7	362,1	7.402,6	18,57	61,31	19,15	66,55	17,96	56,05
2014	748,6	16.462,1	398,1	8.965,7	350,5	7.496,3	18,53	62,66	19,32	68,19	17,71	57,12
2015	802,7	16.914,8	426,7	9.249,4	376,1	7.665,5	20,03	64,64	20,86	70,71	19,17	58,58
2016	820,4	17.362,3	445,0	9.465,1	375,4	7.897,2	20,53	66,60	21,80	72,73	19,21	60,49
2015												
II Trim.	791,6	16.931,6	411,7	9.265,9	379,9	7.665,6	19,74	64,68	20,11	70,77	19,35	58,57
III Trim.	879,2	17.018,4	467,1	9.348,9	412,1	7.669,6	21,96	65,08	22,85	71,52	21,03	58,65
IV Trim.	799,3	17.133,0	438,5	9.334,4	360,9	7.798,7	19,99	65,59	21,48	71,53	18,45	59,66
2016												
I Trim.	771,1	17.109,7	424,5	9.340,1	346,6	7.769,6	19,30	65,56	20,80	71,67	17,73	59,47
II Trim.	797,6	17.340,6	436,7	9.444,8	361,0	7.895,8	19,96	66,51	21,40	72,56	18,47	60,48
III Trim.	896,3	17.471,4	476,1	9.543,6	420,1	7.927,7	22,43	67,06	23,32	73,38	21,50	60,76
IV Trim.	816,5	17.527,5	442,8	9.531,9	373,8	7.995,6	20,42	67,29	21,66	73,33	19,12	61,28
2017												
I Trim.	828,9	17.441,1	442,5	9.505,0	386,4	7.935,8	20,69	66,99	21,61	73,18	19,73	60,83
II Trim.	893,0	17.742,7	470,9	9.681,6	422,1	8.061,2	22,26	68,18	22,96	74,59	21,52	61,80
	Variaciones con respecto al trimestre anterior											
	En miles											
2016												
II Trim.	26,5	230,9	12,2	104,7	14,4	126,2						
III Trim.	98,7	130,8	39,4	98,8	59,1	31,9						
IV Trim.	-79,8	56,1	-33,3	-11,7	-46,3	67,9						
2017												
I Trim.	12,4	-86,4	-0,3	-26,9	12,6	-59,8						
II Trim.	64,1	301,6	28,4	176,6	35,7	125,4						
	Variaciones con respecto al trimestre anterior											
	En porcentaje						En puntos porcentuales					
2016												
II Trim.	3,4	1,3	2,9	1,1	4,2	1,6	0,67	0,95	0,59	0,89	0,74	1,01
III Trim.	12,4	0,8	9,0	1,0	16,4	0,4	2,47	0,55	1,92	0,82	3,03	0,28
IV Trim.	-8,9	0,3	-7,0	-0,1	-11,0	0,9	-2,02	0,24	-1,66	-0,05	-2,38	0,53
2017												
I Trim.	1,5	-0,5	-0,1	-0,3	3,4	-0,7	0,27	-0,30	-0,05	-0,15	0,61	-0,45
II Trim.	7,7	1,7	6,4	1,9	9,2	1,6	1,57	1,19	1,35	1,41	1,79	0,97
	Variaciones con respecto a igual periodo del año anterior											
	En miles											
2003	-23,7	704,6	-19,9	325,0	-3,8	379,7						
2004	-10,3	675,3	-6,6	279,9	-3,7	395,5						
2005	138,0	898,0	61,5	412,6	76,6	485,3						
2006	14,8	709,5	-9,8	326,2	24,6	383,3						
2007	-27,9	672,5	-8,7	269,4	-19,3	403,0						
2008	-177,0	56,4	-137,7	-122,3	-39,4	178,9						
2009	-439,7	-919,2	-277,7	-787,1	-161,9	-132,4						
2010	-186,7	-197,0	-113,1	-192,6	-73,6	-4,4						
2011	-168,8	-134,0	-104,0	-165,6	-64,8	31,6						
2012	-188,9	-605,1	-92,9	-454,9	-96,0	-150,3						
2013	-89,5	-385,9	-37,1	-246,2	-52,4	-139,5						
2014	-14,8	223,8	-3,2	130,0	-11,6	93,7						
2015	54,1	452,8	28,6	283,7	25,5	169,2						
2016	17,7	447,5	18,4	215,7	-0,7	231,7						
2015												
II Trim.	49,8	450,3	18,2	297,9	31,6	152,3						
III Trim.	90,9	444,8	42,8	253,5	48,1	191,5						
IV Trim.	42,3	456,2	37,1	254,5	5,2	202,0						
2016												
I Trim.	30,5	533,5	35,2	291,8	-4,7	241,7						
II Trim.	6,0	409,0	25,0	178,9	-18,9	230,2						
III Trim.	17,1	453,0	9,0	194,7	8,0	258,1						
IV Trim.	17,2	394,5	4,3	197,5	12,9	196,9						
2017												
I Trim.	57,8	331,4	18,0	164,9	39,8	166,2						
II Trim.	95,4	402,1	34,2	236,8	61,1	165,4						
	Variaciones con respecto a igual periodo del año anterior											
	En porcentaje						En puntos porcentuales					
2003	-1,2	4,8	-1,7	3,5	-0,5	6,8	0,38	1,15	0,24	0,28	0,53	1,96
2004	-0,5	4,4	-0,6	2,9	-0,5	6,6	0,78	0,96	0,89	-0,10	0,66	1,98
2005	7,3	5,6	5,5	4,2	10,0	7,6	3,56	1,82	3,24	0,90	3,89	2,67
2006	0,7	4,2	-0,8	3,2	2,9	5,6	1,16	1,33	0,63	0,72	1,74	1,92
2007	-1,4	3,8	-0,7	2,6	-2,2	5,6	-0,27	0,84	0,01	-0,11	-0,57	1,78
2008	-8,8	0,3	-11,8	-1,1	-4,6	2,3	-3,39	-1,10	-5,33	-2,52	-1,36	0,33
2009	-23,9	-5,0	-27,1	-7,4	-20,0	-1,7	-8,82	-4,05	-10,95	-6,46	-6,58	-1,57
2010	-13,4	-1,1	-15,1	-1,9	-11,3	-0,1	-3,37	-0,94	-4,07	-1,55	-2,63	-0,30
2011	-13,9	-0,8	-16,4	-1,7	-11,3	0,4	-3,24	-0,61	-4,02	-1,24	-2,43	0,05
2012	-18,1	-3,5	-17,5	-4,8	-18,8	-2,0	-3,94	-2,14	-3,76	-3,09	-4,12	-1,15
2013	-10,5	-2,3	-8,5	-2,7	-12,6	-1,9	-1,68	-0,92	-1,27	-1,09	-2,11	-0,71
2014	-1,9	1,4	-0,8	1,5	-3,2	1,3	-0,03	1,35	0,17	1,65	-0,25	1,07
2015	7,2	2,8	7,2	3,2	7,3	2,3	1,50	1,98	1,54	2,51	1,46	1,46
2016	2,2	2,6	4,3	2,3	-0,2	3,0	0,50	1,96	0,94	2,03	0,04	1,91
2015												
II Trim.	6,7	2,7	4,6	3,3	9,1	2,0	1,40	1,99	1,04	2,64	1,78	1,35
III Trim.	11,5	2,7	10,1	2,8	13,2	2,6	2,41	1,98	2,23	2,32	2,60	1,65
IV Trim.	5,6	2,7	9,2	2,8	1,5	2,7	1,19	2,04	1,93	2,36	0,41	1,73
2016												
I Trim.	4,1	3,2	9,0	3,2	-1,3	3,2	0,86	2,33	1,81	2,66	-0,12	2,02
II Trim.	0,8	2,4	6,1	1,9	-5,0	3,0	0,23	1,83	1,29	1,79	-0,88	1,90

3.3. BIS-OCUPADOS Y TASAS DE OCUPACIÓN DE JÓVENES Y ADULTOS SEGÚN SEXO (*)

PERIODO	OCUPADOS						TASAS DE OCUPACIÓN					
	Ambos sexos		Varones		Mujeres		Ambos sexos		Varones		Mujeres	
	Jóvenes 16 a 29	Adultos 30 a 64	Jóvenes 16 a 29	Adultos 30 a 64	Jóvenes 16 a 29	Adultos 30 a 64	Jóvenes 16 a 29	Adultos 30 a 64	Jóvenes 16 a 29	Adultos 30 a 64	Jóvenes 16 a 29	Adultos 30 a 64
Valores absolutos en miles												
1998	3.672,2	10.136,7	2.199,2	6.770,5	1.473,0	3.366,2	41,34	57,43	48,53	77,32	33,86	37,85
1999	3.958,5	10.624,1	2.344,2	7.019,4	1.614,4	3.604,7	45,01	59,33	52,23	78,97	37,49	39,97
2000	4.194,4	11.204,9	2.455,9	7.293,6	1.738,5	3.911,3	48,05	61,45	55,10	80,49	40,70	42,64
2001	4.361,0	11.678,2	2.552,3	7.524,9	1.808,7	4.153,4	50,35	62,46	57,63	80,84	42,73	44,23
2002	4.476,2	12.209,9	2.603,2	7.735,2	1.873,1	4.474,8	51,34	63,78	58,28	81,09	44,04	46,59
2003	4.572,7	12.794,4	2.634,2	8.009,3	1.938,5	4.785,2	52,58	64,88	59,09	81,32	45,73	48,47
2004	4.654,6	13.377,5	2.661,4	8.255,3	1.993,2	5.122,2	54,02	65,76	60,23	81,08	47,48	50,41
2005	4.876,0	14.192,1	2.760,8	8.630,0	2.115,2	5.562,0	56,97	67,64	62,77	81,94	50,83	53,22
2006	4.920,5	14.871,8	2.766,5	8.940,7	2.154,0	5.931,1	58,36	68,99	63,92	82,50	52,49	55,33
2007	4.908,9	15.528,1	2.753,8	9.214,2	2.155,1	6.313,9	58,66	69,84	64,14	82,29	52,90	57,21
2008	4.551,7	15.764,7	2.472,1	9.236,0	2.079,6	6.528,9	55,19	69,15	58,46	80,31	51,75	57,78
2009	3.753,8	15.203,7	1.966,1	8.677,2	1.787,7	6.526,5	46,90	65,62	48,07	74,25	45,68	56,83
2010	3.371,5	15.202,3	1.740,0	8.597,6	1.631,5	6.604,7	43,75	64,90	44,33	72,81	43,14	56,85
2011	3.040,4	15.230,6	1.557,7	8.510,4	1.482,7	6.720,2	40,90	64,43	41,26	71,49	40,52	57,27
2012	2.624,0	14.852,9	1.329,4	8.190,8	1.294,6	6.662,1	36,56	62,54	36,59	68,60	36,54	56,41
2013	2.391,3	14.610,2	1.222,3	8.014,7	1.169,1	6.595,6	34,59	61,69	34,96	67,48	34,20	55,87
2014	2.365,4	14.845,3	1.224,0	8.139,7	1.141,4	6.705,4	35,24	62,91	36,08	68,89	34,39	56,90
2015	2.380,3	15.337,2	1.232,2	8.443,9	1.148,2	6.893,3	36,09	65,05	36,93	71,61	35,23	58,48
2016	2.412,9	15.769,8	1.270,0	8.640,2	1.143,0	7.129,6	37,05	66,96	38,51	73,49	35,56	60,45
2015	II Trim.											
	2.374,6	15.348,6	1.215,7	8.461,9	1.158,8	6.886,7	35,92	65,09	36,35	71,74	35,48	58,44
	2.463,6	15.434,0	1.285,2	8.530,8	1.178,4	6.903,3	37,42	65,49	38,58	72,39	36,23	58,58
	2.373,7	15.558,6	1.229,3	8.543,6	1.144,5	7.015,1	36,23	66,02	37,08	72,55	35,35	59,49
2016	I Trim.											
	2.307,3	15.573,5	1.217,8	8.546,8	1.089,5	7.026,7	35,32	66,10	36,84	72,63	33,76	59,58
	2.382,5	15.755,7	1.252,7	8.628,8	1.129,9	7.126,9	36,56	66,90	37,96	73,39	35,11	60,44
	2.532,9	15.834,8	1.332,1	8.687,6	1.200,7	7.147,1	38,95	67,25	40,44	73,92	37,42	60,60
	2.429,0	15.915,0	1.277,3	8.697,4	1.151,8	7.217,6	37,39	67,58	38,79	74,02	35,96	61,17
2017	I Trim.											
	2.410,5	15.859,5	1.259,5	8.688,0	1.151,0	7.171,2	37,11	67,36	38,25	73,98	35,94	60,76
	2.528,8	16.106,9	1.315,8	8.836,7	1.213,0	7.270,3	38,92	68,43	39,94	75,30	37,87	61,60
Variaciones con respecto al trimestre anterior												
En miles												
2016	II Trim.											
	75,2	182,2	34,9	82,0	40,4	100,2						
	150,4	79,1	79,4	58,8	70,8	20,2						
	-103,9	80,2	-54,8	9,8	-48,9	70,5						
2017	I Trim.											
	-18,5	-55,5	-17,8	-9,4	-0,8	-46,4						
	118,3	247,4	56,3	148,7	62,0	99,1						
Variaciones con respecto al trimestre anterior												
En porcentaje												
2016	II Trim.											
	3,3	1,2	2,9	1,0	3,7	1,4	1,24	0,80	1,12	0,76	1,36	0,85
	6,3	0,5	6,3	0,7	6,3	0,3	2,39	0,35	2,47	0,53	2,31	0,17
	-4,1	0,5	-4,1	0,1	-4,1	1,0	-1,56	0,33	-1,64	0,11	-1,46	0,57
2017	I Trim.											
	-0,8	-0,3	-1,4	-0,1	-0,1	-0,6	-0,28	-0,22	-0,54	-0,04	-0,02	-0,41
	4,9	1,6	4,5	1,7	5,4	1,4	1,81	1,07	1,69	1,32	1,93	0,84
Variaciones con respecto a igual período del año anterior												
En miles												
2003	96,5	584,5	31,0	274,1	65,4	310,5						
2004	81,9	583,1	27,2	246,0	54,7	337,0						
2005	221,4	814,6	99,4	374,7	122,1	439,8						
2006	44,6	679,8	5,7	310,7	38,8	369,2						
2007	-11,7	656,2	-12,7	273,5	1,1	382,7						
2008	-357,2	236,6	-281,7	21,8	-75,5	215,0						
2009	-797,9	-561,0	-506,0	-558,8	-291,9	-2,4						
2010	-382,3	-1,4	-226,1	-79,6	-156,2	78,2						
2011	-331,1	28,3	-182,3	-87,2	-148,8	115,5						
2012	-416,4	-377,6	-228,3	-319,6	-188,1	-58,1						
2013	-232,7	-242,7	-107,2	-176,1	-125,5	-66,5						
2014	-26,0	235,1	1,8	125,1	-27,7	109,8						
2015	15,0	491,9	8,1	304,2	6,8	187,9						
2016	32,6	432,6	37,8	196,3	-5,2	236,3						
2015	II Trim.											
	0,3	499,8	-10,8	326,9	11,0	172,9						
	26,1	509,6	10,0	286,3	16,0	223,6						
	7,7	490,8	4,2	287,4	3,5	203,7						
2016	I Trim.											
	-2,1	566,1	19,4	307,6	-21,6	258,6						
	7,9	407,1	37,0	166,9	-28,9	240,2						
	69,3	400,8	46,9	156,8	22,3	243,8						
	55,3	356,4	48,0	153,8	7,3	202,5						
2017	I Trim.											
	103,2	286,0	41,7	141,2	61,5	144,5						
	146,3	351,2	63,1	207,9	83,1	143,4						
Variaciones con respecto a igual período del año anterior												
En porcentaje												
2003	2,2	4,8	1,2	3,5	3,5	6,9	1,24	1,10	0,81	0,23	1,69	1,88
2004	1,8	4,6	1,0	3,1	2,8	7,0	1,44	0,88	1,13	-0,25	1,75	1,94
2005	4,8	6,1	3,7	4,5	6,1	8,6	2,95	1,88	2,55	0,86	3,35	2,82
2006	0,9	4,8	0,2	3,6	1,8	6,6	1,39	1,35	1,15	0,56	1,65	2,10
2007	-0,2	4,4	-0,5	3,1	0,0	6,5	0,31	0,85	0,22	-0,21	0,41	1,88
2008	-7,3	1,5	-10,2	0,2	-3,5	3,4	-3,47	-0,69	-5,67	-1,98	-1,14	0,57
2009	-17,5	-3,6	-20,5	-6,1	-14,0	0,0	-8,29	-3,53	-10,39	-6,06	-6,07	-0,95
2010	-10,2	0,0	-11,5	-0,9	-8,7	1,2	-3,16	-0,72	-3,74	-1,44	-2,54	0,01
2011	-9,8	0,2	-10,5	-1,0	-9,1	1,7	-2,85	-0,46	-3,07	-1,32	-2,62	0,43
2012	-13,7	-2,5	-14,7	-3,8	-12,7	-0,9	-4,33	-1,89	-4,67	-2,89	-3,98	-0,86
2013	-8,9	-1,6	-8,1	-2,1	-9,7	-1,0	-1,98	-0,85	-1,62	-1,12	-2,33	-0,54
2014	-1,1	1,6	0,1	1,6	-2,4	1,7	0,65	1,21	1,12	1,41	0,18	1,03
2015	0,6	3,3	0,7	3,7	0,6	2,8	0,85	2,14	0,86	2,72	0,84	1,58
2016	1,4	2,8	3,1	2,3	-0,5	3,4	0,96	1,91	1,58	1,87	0,34	1,97
2015	II Trim.											
	0,0	3,4	-0,9	4,0	1,0	2,6	0,65	2,20	0,32	2,93	0,99	1,47
	1,1	3,4	0,8	3,5	1,4	3,3	0,99	2,26	0,90	2,63	1,09	1,91
	0,3	3,3	0,3	3,5	0,3	3,0	0,72	2,18	0,71	2,66	0,73	1,72
2016	I Trim.											
	-0,1	3,8	1,6	3,7	-1,9	3,8	0,53	2,50	1,12	2,84	-0,08	2,17
	0,3	2,7	3,0	2,0	-2,5	3,5	0,63	1,81	1,61	1,65	-0,37	2,00
	2,8	2,6	3,6	1,8	1,9	3,5	1,53	1,76	1,86	1,53	1,19	2,02
	2,3	2,3	3,9	1,8	0,6	2,9	1,17	1,57	1,71	1,47	0,61	1,68
2017	I Trim.											
	4,5	1,8	3,4	1,7	5,6	2,1	1,79	1,26	1,41	1,35	2,18	1,18
	6,1	2,2	5,0	2,4	7,4	2,0	2,36	1,53	1,98	1,91	2,76	1,16

(*) Los datos 2002/2013 corresponden a la serie revisada incorporando la nueva base poblacional de la EPA actualizada con las nuevas estimaciones de población y hogares derivadas del Censo de Población y Viviendas de 2011, en sustitución de la basada en el Censo 2001.

Gráfico 11.-Tasas de ocupación de jóvenes y adultos

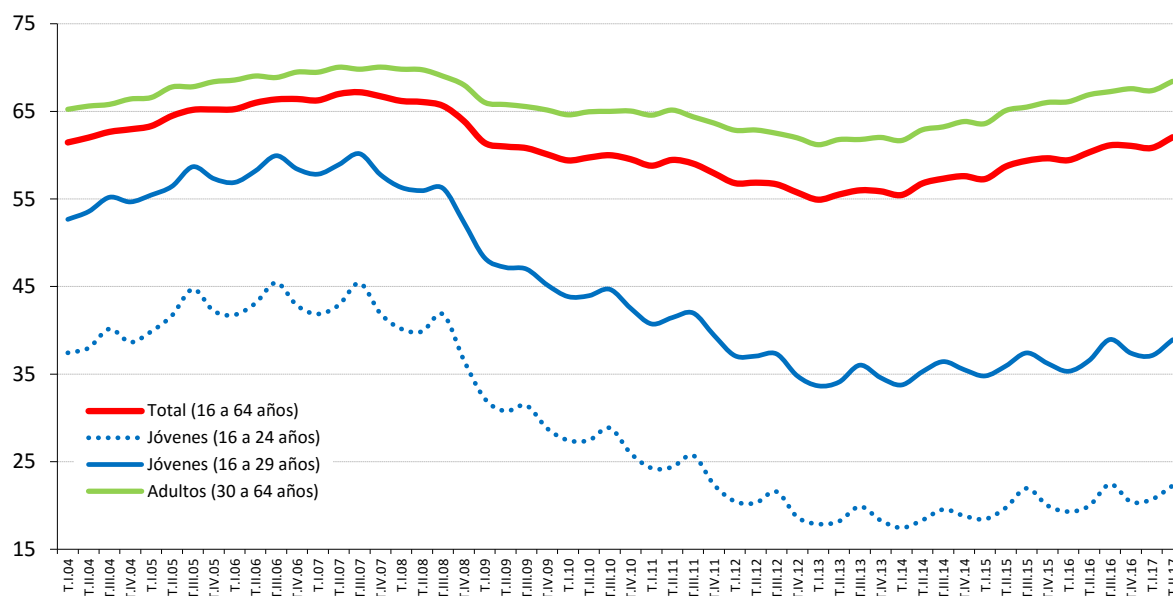

FUENTE: INE, EPA
A-INF TRIM\3.3.BIS.tasocujovadul

3.4.- OCUPADOS SEGÚN NIVEL DE ESTUDIOS Y SEXO CNED -2014

	VALORES ABSOLUTOS (en miles)			DISTRIBUCIONES PORCENTUALES			VARIACIONES		VARIACIONES ANUALES						TASAS DE EMPLEO		
	T.II.15	T.II.16	T.II.17	T.II.15	T.II.16	T.II.17	T.II.17 - T.I.17		Miles			%			T.II.15	T.II.16	T.II.17
							Miles	%	T.II.15	T.II.16	T.II.17	T.II.15	T.II.16	T.II.17			
AMBOS SEXOS	17.866,5	18.301,0	18.813,3	100,0	100,0	100,0	375,0	2,0	513,5	434,5	512,3	3,0	2,4	2,8	46,41	47,53	48,70
Analfabetos	49,7	42,3	41,4	0,3	0,2	0,2	-5,8	-12,3	3,9	-7,4	-0,9	8,5	-14,9	-2,1	6,75	6,32	6,28
Estudios primarios incompletos	197,9	197,1	183,6	1,1	1,1	1,0	5,9	3,3	0,1	-0,8	-13,5	0,1	-0,4	-6,8	7,51	8,01	7,97
Educación primaria	1.003,0	992,8	961,4	5,6	5,4	5,1	12,2	1,3	-74,8	-10,2	-31,4	-6,9	-1,0	-3,2	17,60	17,76	17,97
Primera etapa de educación secundaria y similar	4.914,4	5.004,9	5.190,0	27,5	27,3	27,6	147,9	2,9	208,7	90,5	185,1	4,4	1,8	3,7	44,68	45,43	46,10
Segunda etapa de educación secundaria, con orientación general	2.543,1	2.582,3	2.673,5	14,2	14,1	14,2	34,3	1,3	51,9	39,2	91,2	2,1	1,5	3,5	49,88	49,72	50,85
Segunda etapa de educación secundaria con orientación profesional (incluye educación postsecundaria no superior)	1.703,1	1.785,0	1.816,8	9,5	9,8	9,7	35,9	2,0	118,4	81,9	31,8	7,5	4,8	1,8	60,97	62,57	62,89
Educación superior	7.455,4	7.696,7	7.946,6	41,7	42,1	42,2	144,7	1,9	205,3	241,3	249,9	2,8	3,2	3,2	70,76	71,79	72,82
VARONES	9.761,4	9.971,1	10.256,9	100,0	100,0	100,0	208,4	2,1	320,4	209,7	285,8	3,4	2,1	2,9	52,04	53,20	54,58
Analfabetos	29,3	22,6	26,0	0,3	0,2	0,3	-4,3	-14,2	9,5	-6,7	3,4	48,0	-22,9	15,0	12,25	10,26	12,29
Estudios primarios incompletos	118,6	128,0	119,0	1,2	1,3	1,2	7,9	7,1	-11,3	9,4	-9,0	-8,7	7,9	-7,0	10,75	12,41	12,24
Educación primaria	612,7	606,7	603,1	6,3	6,1	5,9	14,8	2,5	-23,4	-6,0	-3,6	-3,7	-1,0	-0,6	23,52	23,81	24,67
Primera etapa de educación secundaria y similar	3.037,5	3.139,6	3.204,4	31,1	31,5	31,2	80,1	2,6	171,4	102,1	64,8	6,0	3,4	2,1	51,92	53,49	54,20
Segunda etapa de educación secundaria, con orientación general	1.416,8	1.433,1	1.449,1	14,5	14,4	14,1	-0,3	0,0	48,4	16,3	16,0	3,5	1,2	1,1	55,20	54,71	55,56
Segunda etapa de educación secundaria con orientación profesional (incluye educación postsecundaria no superior)	903,5	942,5	998,2	9,3	9,5	9,7	33,2	3,4	64,7	39,0	55,7	7,7	4,3	5,9	66,76	68,16	69,57
Educación superior	3.642,9	3.698,5	3.857,0	37,3	37,1	37,6	77,0	2,0	61,1	55,6	158,5	1,7	1,5	4,3	72,30	72,94	74,06
MUJERES	8.105,2	8.329,9	8.556,4	100,0	100,0	100,0	166,6	2,0	193,1	224,7	226,5	2,4	2,8	2,7	41,06	42,15	43,13
Analfabetos	20,4	19,7	15,4	0,3	0,2	0,2	-1,5	-8,9	-5,6	-0,7	-4,3	-21,5	-3,4	-21,8	4,11	4,39	3,44
Estudios primarios incompletos	79,3	69,0	64,6	1,0	0,8	0,8	-2,0	-3,0	11,4	-10,3	-4,4	16,8	-13,0	-6,4	5,18	4,83	4,85
Educación primaria	390,3	386,0	358,3	4,8	4,6	4,2	-2,6	-0,7	-51,3	-4,3	-27,7	-11,6	-1,1	-7,2	12,62	12,69	12,34
Primera etapa de educación secundaria y similar	1.876,9	1.865,3	1.985,6	23,2	22,4	23,2	67,8	3,5	37,3	-11,6	120,3	2,0	-0,6	6,4	36,45	36,23	37,14
Segunda etapa de educación secundaria, con orientación general	1.126,3	1.149,2	1.224,4	13,9	13,8	14,3	34,6	2,9	3,4	22,9	75,2	0,3	2,0	6,5	44,48	44,63	46,21
Segunda etapa de educación secundaria con orientación profesional (incluye educación postsecundaria no superior)	799,5	842,4	818,6	9,9	10,1	9,6	2,8	0,3	53,7	42,9	-23,8	7,2	5,4	-2,8	55,52	57,31	56,30
Educación superior	3.812,5	3.998,2	4.089,6	47,0	48,0	47,8	67,7	1,7	144,2	185,7	91,4	3,9	4,9	2,3	69,35	70,75	71,68

FUENTE: INE. EPA
A:INF TRIM\3.4.OCUESTSX

Gráfico 12.- Tasa de ocupación según nivel de estudios

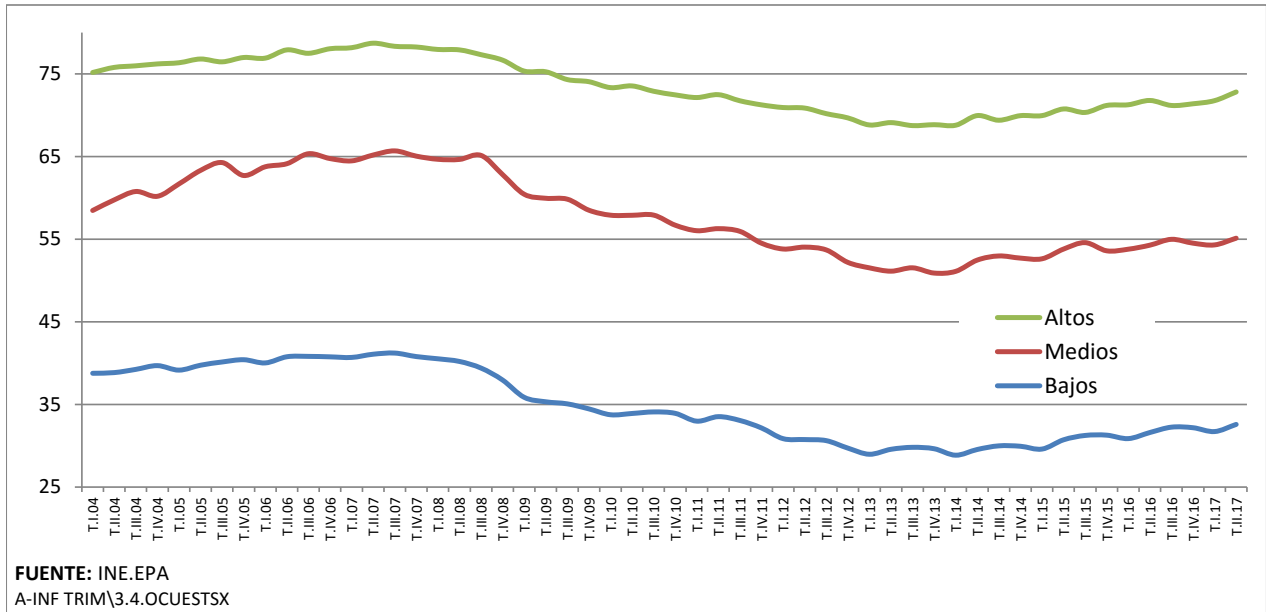

3.5.- OCUPADOS POR SECTORES DE ACTIVIDAD (*)

PERIODO	TOTAL	AGRARIO	NO AGRARIO				AGRARIO	NO AGRARIO			
			TOTAL	INDUSTRIA	CONSTRUCCIÓN	SERVICIOS		TOTAL	INDUSTRIA	CONSTRUCCIÓN	SERVICIOS
Valores del periodo											
En miles						En porcentaje del empleo total					
1998	13.904,2	1.084,5	12.819,7	2.858,3	1.385,3	8.576,1	7,8	92,2	20,6	10,0	61,7
1999	14.689,8	1.048,7	13.641,1	2.957,9	1.572,2	9.111,0	7,1	92,9	20,1	10,7	62,0
2000	15.505,9	1.028,7	14.477,2	3.082,5	1.722,7	9.672,0	6,6	93,4	19,9	11,1	62,4
2001	16.146,3	1.045,2	15.101,1	3.176,7	1.876,2	10.048,1	6,5	93,5	19,7	11,6	62,2
2002	16.790,1	1.000,2	15.789,9	3.215,8	1.982,0	10.592,2	6,0	94,0	19,2	11,8	63,1
2003	17.475,6	996,4	16.479,2	3.220,3	2.112,6	11.146,4	5,7	94,3	18,4	12,1	63,8
2004	18.142,3	996,4	17.145,8	3.224,7	2.252,7	11.668,5	5,5	94,5	17,8	12,4	64,3
2005	19.207,0	1.018,0	18.189,1	3.310,9	2.368,7	12.509,5	5,3	94,7	17,2	12,3	65,1
2006	19.939,1	958,1	18.981,0	3.319,8	2.542,9	13.118,2	4,8	95,2	16,6	12,8	65,8
2007	20.579,9	929,4	19.650,6	3.287,4	2.703,4	13.659,8	4,5	95,5	16,0	13,1	66,4
2008 CNAE-1993	20.469,7	888,4	19.581,3	3.264,1	2.408,7	13.908,6	4,3	95,7	15,9	11,8	67,9
2008 CNAE-2009	20.469,7	828,2	19.641,5	3.236,7	2.459,9	13.945,0	4,0	96,0	15,8	12,0	68,1
2009	19.106,9	788,1	18.318,8	2.807,6	1.889,8	13.621,4	4,1	95,9	14,7	9,9	71,3
2010	18.724,5	786,1	17.938,4	2.650,5	1.651,4	13.636,6	4,2	95,8	14,2	8,8	72,8
2011	18.421,4	755,3	17.666,2	2.604,7	1.403,9	13.657,6	4,1	95,9	14,1	7,6	74,1
2012	17.632,7	743,4	16.889,2	2.483,7	1.161,3	13.244,2	4,2	95,8	14,1	6,6	75,1
2013	17.139,0	736,6	16.402,5	2.355,5	1.029,5	13.017,5	4,3	95,7	13,7	6,0	76,0
2014	17.344,2	735,9	16.608,3	2.380,0	993,5	13.234,9	4,2	95,8	13,7	5,7	76,3
2015	17.866,1	736,8	17.129,3	2.482,3	1.073,7	13.573,3	4,1	95,9	13,9	6,0	76,0
2016	18.341,6	774,5	17.567,0	2.522,2	1.073,9	13.971,0	4,2	95,8	13,8	5,9	76,2
2015											
II Trim.	17.866,5	740,4	17.126,2	2.505,9	1.092,9	13.527,4	4,1	95,9	14,0	6,1	75,7
III Trim.	18.048,7	709,5	17.339,1	2.518,9	1.082,6	13.737,6	3,9	96,1	14,0	6,0	76,1
IV Trim.	18.094,2	779,7	17.314,4	2.463,4	1.058,5	13.792,5	4,3	95,7	13,6	5,8	76,2
2016											
I Trim.	18.029,6	777,4	17.252,3	2.481,4	1.031,7	13.739,2	4,3	95,7	13,8	5,7	76,2
II Trim.	18.301,0	760,2	17.540,8	2.497,1	1.077,2	13.966,5	4,2	95,8	13,6	5,9	76,3
III Trim.	18.527,5	743,8	17.783,7	2.531,3	1.107,2	14.145,2	4,0	96,0	13,7	6,0	76,3
IV Trim.	18.508,1	816,7	17.691,3	2.579,1	1.079,3	14.032,9	4,4	95,6	13,9	5,8	75,8
2017											
I Trim.	18.438,3	847,7	17.590,5	2.570,9	1.081,4	13.938,2	4,6	95,4	13,9	5,9	75,6
II Trim.	18.813,3	832,6	17.980,8	2.636,6	1.133,6	14.210,6	4,4	95,6	14,0	6,0	75,5
Variaciones con respecto al trimestre anterior											
En miles											
2016											
II Trim.	271,4	-17,2	288,5	15,7	45,5	227,3					
III Trim.	226,5	-16,4	242,9	34,2	30,0	178,7					
IV Trim.	-19,4	72,9	-92,4	47,8	-27,9	-112,3					
2017											
I Trim.	-69,8	31,0	-100,8	-8,2	2,1	-94,7					
II Trim.	375,0	-15,1	390,3	65,7	52,2	272,4					
Variaciones con respecto a igual periodo del año anterior											
En porcentaje											
2016											
II Trim.	1,5	-2,2	1,7	0,6	4,4	1,7	-0,2	0,2	-0,1	0,2	0,1
III Trim.	1,2	-2,2	1,4	1,4	2,8	1,3	-0,1	0,1	0,0	0,1	0,0
IV Trim.	-0,1	9,8	-0,5	1,9	-2,5	-0,8	0,4	-0,4	0,3	-0,1	-0,5
2017											
I Trim.	-0,4	3,8	-0,6	-0,3	0,2	-0,7	0,2	-0,2	0,0	0,0	-0,2
II Trim.	2,0	-1,8	2,2	2,6	4,8	2,0	-0,2	0,2	0,1	0,2	-0,1
Variaciones con respecto a igual periodo del año anterior											
En miles											
2003	685,5	-3,8	689,3	4,5	130,6	554,2					
2004	666,7	0,0	666,6	4,4	140,1	522,1					
2005	1.064,8	21,6	1.043,3	86,2	116,1	841,0					
2006	732,1	-59,8	791,9	8,9	174,2	608,7					
2007	640,8	-28,7	669,6	-32,4	160,5	541,5					
2008 CNAE-1993	-110,3	-41,0	-69,2	-23,3	-294,7	248,8					
2009	-1.362,8	-40,1	-1.322,7	-429,1	-570,1	-323,5					
2010	-382,4	-2,0	-380,4	-157,1	-238,5	15,2					
2011	-303,0	-30,8	-272,2	-45,8	-247,5	21,0					
2012	-788,7	-11,9	-777,0	-121,0	-242,6	-413,4					
2013	-493,7	-6,8	-486,8	-128,2	-131,9	-226,7					
2014	205,2	-0,7	205,8	24,4	-36,0	217,4					
2015	521,9	0,9	521,0	102,4	80,2	338,5					
2016	475,5	37,8	437,8	39,9	0,2	397,7					
2015											
II Trim.	513,5	1,1	512,5	150,6	113,9	248,0					
III Trim.	544,7	43,4	501,3	91,8	60,1	349,4					
IV Trim.	525,1	50,8	474,2	24,6	28,1	421,5					
2016											
I Trim.	574,8	60,0	514,9	40,3	-28,9	503,5					
II Trim.	434,5	19,8	414,6	-8,8	-15,7	439,1					
III Trim.	478,8	34,3	444,6	12,4	24,6	407,6					
IV Trim.	413,9	37,0	376,9	115,7	20,8	240,4					
2017											
I Trim.	408,7	70,3	338,2	89,5	49,7	199,0					
II Trim.	512,3	72,4	440,0	139,5	56,4	244,1					
Variaciones con respecto a igual periodo del año anterior											
En porcentaje											
2003	4,1	-0,4	4,4	0,1	6,6	5,2	-0,3	0,3	-0,7	0,3	0,7
2004	3,8	0,0	4,0	0,1	6,6	4,7	-0,2	0,2	-0,7	0,3	0,5
2005	5,9	2,2	6,1	2,7	5,2	7,2	-0,2	0,2	-0,5	-0,1	0,8
2006	3,8	-5,9	4,4	0,3	7,4	4,9	-0,5	0,5	-0,6	0,4	0,7
2007	3,2	-3,0	3,5	-1,0	6,3	4,1	-0,3	0,3	-0,7	0,4	0,6
2008 CNAE-1993	-0,5	-4,4	-0,4	-0,7	-10,9	1,8	-0,2	0,2	0,0	-1,4	1,6
2009	-6,7	-4,8	-6,7	-13,3	-23,2	-2,3	0,1	-0,1	-1,1	-2,1	3,2
2010	-2,0	-0,3	-2,1	-5,6	-12,6	0,1	0,1	-0,1	-0,5	-1,1	1,5
2011	-1,6	-3,9	-1,5	-1,7	-15,0	0,2	-0,1	0,1	0,0	-1,2	1,3
2012	-4,3	-1,6	-4,4	-4,6	-17,3	-3,0	0,1	-0,1	-0,1	-1,0	1,0
2013	-2,8	-0,9	-2,9	-5,2	-11,4	-1,7	0,1	-0,1	-0,3	-0,6	0,8
2014	1,2	-0,1	1,3	1,0	-3,5	1,7	-0,1	0,1	0,0	-0,3	0,4
2015	3,0	0,1	3,1	4,3	8,1	2,6	-0,1	0,1	0,2	0,3	-0,3
2016	2,7	5,1	2,6	1,6	0,0	2,9	0,1	-0,1	-0,1	-0,2	0,2
2015											
II Trim.	3,0	0,1	3,1	6,4	11,6	1,9	-0,1	0,1	0,5	0,5	-0,8
III Trim.	3,1	6,5	3,0	3,8	5,9	2,6	0,1	-0,1	0,1	0,2	-0,4
IV Trim.	3,0	7,0	2,8	1,0	2,7	3,2	0,2	-0,2	-0,3	0,0	0,1
2016											
I Trim.	3,3	8,4	3,1	1,7	-2,7	3,8	0,2	-0,2	-0,2	-0,4	0,4
II Trim.	2,4	2,7	2,4	-0,4	-1,4	3,2	0,0	0,0	-0,4	-0,2	0,6
III Trim.	2,7	4,8	2,6	0,5	2,3	3,0	0,1	-0,1	-0,3	0,0	0,2
IV Trim.	2,3	4,7	2,2	4,7	2,0	1,7	0,1	-0,1	0,3	0,0	-0,4
2017											
I Trim.	2,3	9,0	2,0	3,6	4,8	1,4	0,3	-0,3	0,2	0,1	-0,6
II Trim.	2,8	9,5	2,5	5,6	5,2	1,7	0,3	-0,3	0,4	0,1	-0,8

(*) Los datos 2002/2013 corresponden a la serie revisada incorporando la nueva base poblacional de la EPA actualizada con las nuevas estimaciones de población y hogares derivadas del Censo de Población y Viviendas de 2011, en sustitución de la basada en el Censo 2001.

FUENTE:INE. EPA
A-INF TRIM(S).OCUSEAC

Gráfico 13.- Ocupados según sector de actividad

Valores absolutos en miles

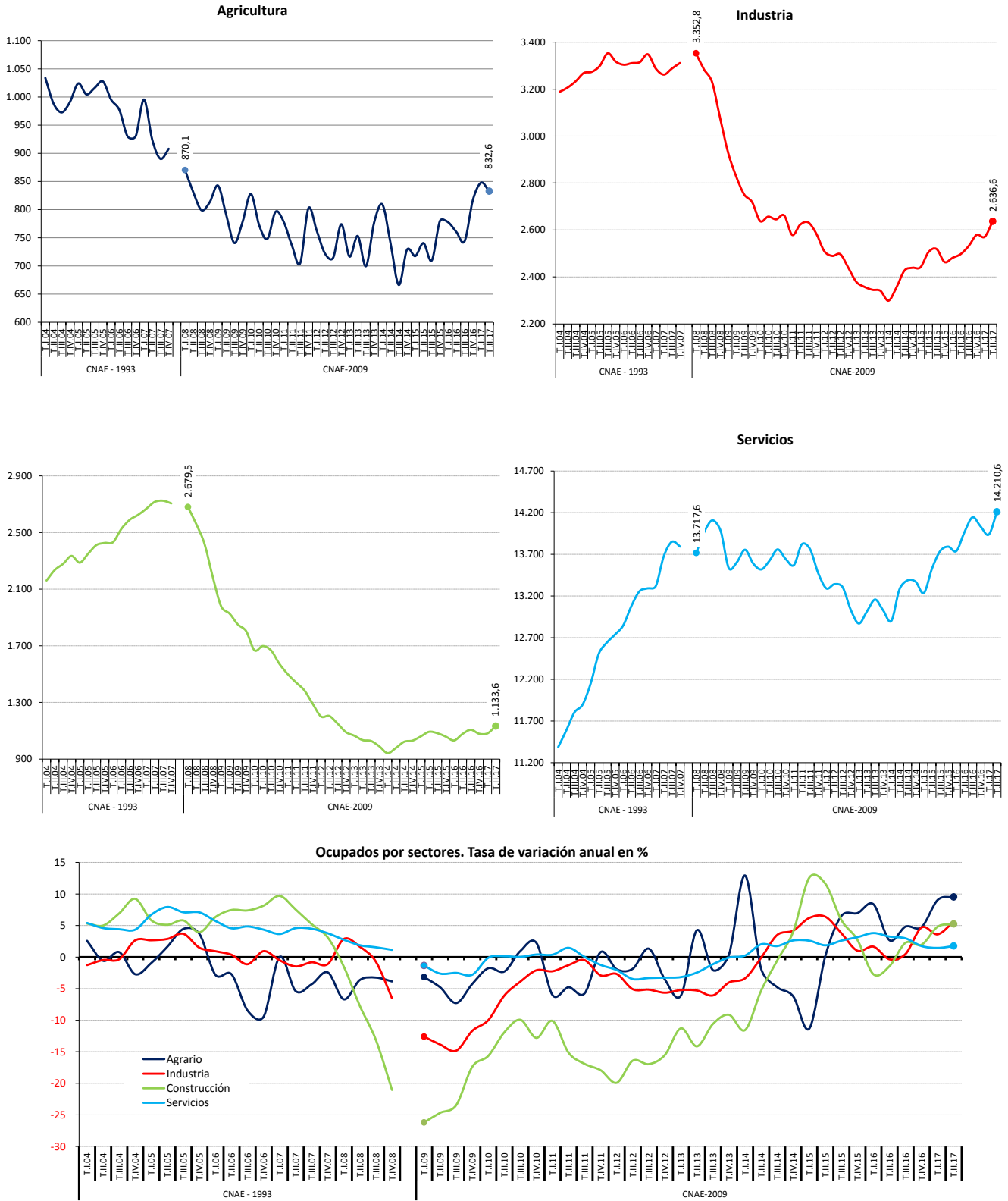

FUENTE: INE. EPA
A-INF TRIM\3.5.OCUSEAC

3.6.- OCUPADOS SEGÚN SECCIONES DE ACTIVIDAD (*)

CNAE 2009

	2013		2014		2015		2016		Año 2017					
	MEDIA ANUAL		MEDIA ANUAL		MEDIA ANUAL		MEDIA ANUAL		II trimestre					
	Valores absolutos (miles)	Distribuc. Porcentual	Valores absolutos (miles)	Distribuc. Porcentual	Valores absolutos (miles)	Distribuc. Porcentual	Valores absolutos (miles)	Distribuc. Porcentual	Valores absolutos (miles)	Distribuc. Porcentual	Variaciones sobre trimestre anterior		Variaciones anuales	
											Miles	%	Miles	%
A Agricultura, ganadería, silvicultura y pesca	736,6	4,30	735,9	4,24	736,8	4,12	774,5	4,22	832,6	4,43	-15,1	-1,78	72,4	9,52
B Industrias extractivas	29,9	0,17	31,5	0,18	33,6	0,19	30,5	0,17	32,0	0,17	-3,7	-10,36	1,1	3,56
C Industria manufacturera	2.118,7	12,36	2.141,4	12,35	2.225,0	12,45	2.284,2	12,45	2.378,2	12,64	56,9	2,45	113,7	5,02
D Suministro de energía eléctrica, gas, vapor y aire acondicionado	78,7	0,46	93,8	0,54	92,3	0,52	83,6	0,46	91,5	0,49	4,3	4,93	8,6	10,37
E Suministro de agua, actividades de saneamiento, gestión de residuos y descontaminación	128,2	0,75	113,3	0,65	131,5	0,74	123,9	0,68	134,9	0,72	8,2	6,47	16,1	13,55
F Construcción	1.029,5	6,01	993,5	5,73	1.073,7	6,01	1.073,9	5,85	1.133,6	6,03	52,2	4,83	56,4	5,24
G Comercio al por mayor y al por menor; reparación de vehículos de motor y motocicletas	2.846,6	16,61	2.866,8	16,53	2.921,4	16,35	2.968,9	16,19	2.997,0	15,93	20,9	0,70	61,3	2,09
H Transporte y almacenamiento	831,7	4,85	852,8	4,92	870,5	4,87	932,1	5,08	922,2	4,90	-14,0	-1,50	-10,0	-1,07
I Hostelería	1.332,6	7,78	1.403,8	8,09	1.505,2	8,42	1.604,1	8,75	1.658,8	8,82	172,9	11,64	14,1	0,86
J Información y comunicaciones	522,9	3,05	515,6	2,97	530,2	2,97	545,6	2,97	577,9	3,07	22,5	4,05	46,3	8,71
K Actividades financieras y de seguros	454,1	2,65	452,7	2,61	454,1	2,54	457,9	2,50	443,1	2,36	-5,7	-1,27	-5,8	-1,29
L Actividades inmobiliarias	92,1	0,54	99,5	0,57	104,2	0,58	114,2	0,62	132,9	0,71	7,4	5,90	22,8	20,71
M Actividades profesionales, científicas y técnicas	836,6	4,88	851,4	4,91	890,7	4,99	924,4	5,04	982,8	5,22	22,4	2,33	67,4	7,36
N Actividades administrativas y servicios auxiliares	882,8	5,15	899,4	5,19	927,9	5,19	940,0	5,12	930,0	4,94	-11,8	-1,25	-14,8	-1,57
O Administración Pública y defensa; Seguridad social obligatoria	1.277,4	7,45	1.308,8	7,55	1.325,2	7,42	1.266,4	6,90	1.266,5	6,73	9,2	0,73	6,5	0,52
P Educación	1.163,6	6,79	1.151,9	6,64	1.182,3	6,62	1.267,8	6,91	1.296,7	6,89	-0,7	-0,05	-10,8	-0,83
Q Actividades sanitarias y de servicios sociales	1.365,6	7,97	1.416,5	8,17	1.442,1	8,07	1.510,7	8,24	1.547,7	8,23	26,3	1,73	53,6	3,59
R Actividades artísticas, recreativas y de entretenimiento	315,7	1,84	350,3	2,02	365,2	2,04	376,8	2,05	386,0	2,05	19,5	5,32	7,2	1,90
S Otros servicios	419,6	2,45	405,5	2,34	424,3	2,38	434,6	2,37	448,4	2,38	15,8	3,65	19,5	4,55
T Actividades de los hogares como empleadores de personal doméstico y como productores de bienes y servicios para uso propio	669,8	3,91	657,0	3,79	627,8	3,51	624,1	3,40	617,4	3,28	-12,1	-1,92	-12,9	-2,05
U Actividades de organizaciones y organismos extraterritoriales	6,6	0,04	3,1	0,02	2,4	0,01	3,5	0,02	3,3	0,02	-0,1	-2,94	-0,2	-5,71
TOTAL	17.139,0	100,00	17.344,2	100,00	17.866,1	100,00	18.341,6	100,00	18.813,3	100,00	375,0	2,03	512,3	2,80

(*) Los datos 2002/2013 corresponden a la serie revisada incorporando la nueva base poblacional de la EPA actualizada con las nuevas estimaciones de población y hogares derivadas del Censo de Población y Viviendas de 2011, en sustitución de la basada en el Censo 2001.

FUENTE: INE. EPA
A-INF TRIM\3.6.EMPSEC

3.7.- OCUPADOS POR SITUACIÓN PROFESIONAL (*)

PERIODO	TOTAL	ASALARIADOS					NO ASALARIADOS				
		TOTAL	Sector privado	Sector público			TOTAL(1)	Empleadores	Empresarios sin asalario trab.indep.	Miembros de cooperativas	Ayudas familiares
				TOTAL	Admones. Públicas	Empresas públicas					
Valores absolutos en miles											
1998	13.904,2	10.737,9	8.409,8	2.328,2	2.094,9	233,3	3.166,3	730,4	1.942,1	87,2	384,0
1999	14.689,8	11.560,9	9.203,2	2.357,7	2.133,8	224,0	3.129,0	795,0	1.873,6	96,3	344,6
2000	15.505,9	12.378,1	9.936,7	2.441,5	2.209,0	232,5	3.127,8	799,9	1.896,0	91,5	324,4
2001	16.146,3	12.949,4	10.443,7	2.505,7	2.306,3	199,5	3.196,9	849,1	1.932,4	93,2	302,7
2002	16.790,1	13.633,9	11.014,6	2.619,3	2.421,3	198,1	3.156,2	875,0	1.886,7	89,1	283,0
2003	17.475,6	14.301,3	11.565,3	2.736,0	2.533,4	202,6	3.174,3	925,4	1.860,3	94,5	273,2
2004	18.142,3	14.879,9	12.038,7	2.841,2	2.634,6	206,6	3.262,4	964,5	1.934,3	85,6	259,4
2005	19.207,0	15.723,9	12.806,8	2.917,1	2.764,7	152,4	3.483,1	977,2	2.090,4	82,3	307,1
2006	19.939,1	16.390,6	13.459,1	2.931,5	2.759,1	172,5	3.548,5	1.069,6	2.102,9	91,4	266,9
2007	20.579,9	16.968,1	13.998,4	2.969,7	2.810,2	159,5	3.611,9	1.114,6	2.187,9	79,0	221,2
2008	20.469,7	16.861,2	13.854,6	3.006,7	2.859,8	146,9	3.608,4	1.164,8	2.155,8	66,0	209,8
2009	19.106,9	15.881,1	12.762,2	3.119,0	2.968,9	150,1	3.225,7	1.070,5	1.937,9	33,3	173,4
2010	18.724,5	15.592,3	12.382,7	3.209,6	3.061,2	148,4	3.132,2	1.030,1	1.907,8	32,4	152,7
2011	18.421,4	15.394,2	12.117,2	3.277,0	3.119,8	157,2	3.019,5	949,8	1.899,4	32,5	137,8
2012	17.632,7	14.573,4	11.461,1	3.112,4	2.955,9	156,5	3.051,0	915,1	1.985,1	28,0	122,9
2013	17.139,0	14.069,1	11.131,8	2.937,3	2.771,9	165,5	3.060,7	872,0	2.050,8	23,4	114,7
2014	17.344,2	14.285,8	11.360,0	2.925,8	2.774,7	151,1	3.051,0	877,3	2.046,5	24,5	102,8
2015	17.866,1	14.773,5	11.798,5	2.975,0	2.826,0	149,1	3.087,5	888,3	2.076,2	22,7	100,4
2016	18.341,6	15.228,2	12.227,4	3.000,8	2.841,2	159,7	3.107,1	909,4	2.083,7	26,3	87,7
2015											
II Trim.	17.866,5	14.762,3	11.806,0	2.956,3	2.810,4	145,9	3.099,2	890,7	2.073,4	23,0	112,1
III Trim.	18.048,7	14.948,9	11.962,5	2.986,4	2.837,0	149,4	3.094,4	885,5	2.083,9	22,2	102,8
IV Trim.	18.094,2	14.988,8	11.988,1	3.000,7	2.846,8	153,9	3.101,2	922,6	2.065,8	24,0	88,8
2016											
I Trim.	18.029,6	14.935,1	11.916,9	3.018,3	2.858,6	159,7	3.090,3	899,1	2.072,5	27,2	91,5
II Trim.	18.301,0	15.187,8	12.192,7	2.995,0	2.836,0	159,0	3.106,0	914,8	2.086,6	24,3	80,3
III Trim.	18.527,5	15.404,6	12.400,7	3.003,9	2.847,9	156,0	3.116,9	918,2	2.077,4	28,8	92,5
IV Trim.	18.508,1	15.385,4	12.399,3	2.986,1	2.822,2	163,9	3.115,2	905,5	2.098,2	24,9	86,6
2017											
I Trim.	18.438,3	15.340,8	12.366,9	2.973,8	2.817,5	156,3	3.091,4	928,4	2.052,4	21,0	89,6
II Trim.	18.813,3	15.690,3	12.686,5	3.003,8	2.844,9	158,9	3.115,2	977,0	2.032,9	25,9	79,4
Variaciones con respecto al trimestre anterior en miles											
2016											
II Trim.	271,4	252,7	275,8	-23,3	-22,6	-0,7	15,7	15,7	14,1	-2,9	-11,2
III Trim.	226,5	216,8	208,0	8,9	11,9	-3,0	10,9	3,4	-9,2	4,5	12,2
IV Trim.	-19,4	-19,2	-1,4	-17,8	-25,7	7,9	-1,7	-12,7	20,8	-3,9	-5,9
2017											
I Trim.	-69,8	-44,6	-32,4	-12,3	-4,7	-7,6	-23,8	22,9	-45,8	-3,9	3,0
II Trim.	375,0	349,5	319,6	30,0	27,4	2,6	23,8	48,6	-19,5	4,9	-10,2
Variaciones con respecto al trimestre anterior en porcentaje											
2016											
II Trim.	1,5	1,7	2,3	-0,8	-0,8	-0,4	0,5	1,7	0,7	-10,7	-12,2
III Trim.	1,2	1,4	1,7	0,3	0,4	-1,9	0,4	0,4	-0,4	18,5	15,2
IV Trim.	-0,1	-0,1	0,0	-0,6	-0,9	5,1	-0,1	-1,4	1,0	-13,5	-6,4
2017											
I Trim.	-0,4	-0,3	-0,3	-0,4	-0,2	-4,6	-0,8	2,5	-2,2	-15,7	3,5
II Trim.	2,0	2,3	2,6	1,0	1,0	1,7	0,8	5,2	-1,0	23,3	-11,4
Variaciones con respecto a igual periodo del año anterior en miles											
2003	685,5	667,4	550,7	116,7	112,2	4,5	18,1	50,4	-26,4	5,4	-9,8
2004	666,7	578,5	473,4	105,2	101,2	3,9	88,1	39,2	74,0	-8,9	-13,8
2005	1.064,8	844,0	768,2	75,9	130,1	-54,2	220,7	12,7	156,2	-3,3	47,8
2006	732,1	666,7	652,2	14,5	-5,6	20,1	65,4	92,4	12,5	9,1	-40,3
2007	640,8	577,5	539,4	38,1	51,1	-13,0	63,3	45,0	85,0	-12,4	-45,6
2008	-110,3	-106,8	-143,8	37,0	49,6	-12,6	-3,4	50,1	-32,1	-13,0	-11,5
2009	-1.362,8	-980,1	-1.092,4	112,3	109,1	3,2	-382,7	-94,3	-217,9	-32,7	-36,4
2010	-382,4	-288,8	-379,5	90,6	92,3	-1,7	-93,6	-40,4	-30,2	-0,9	-20,6
2011	-303,0	-198,2	-265,5	67,4	58,6	8,8	-112,7	-80,3	-8,4	0,1	-14,9
2012	-788,7	-820,8	-656,1	-164,7	-164,0	-0,7	31,6	-34,7	85,7	-4,5	-15,0
2013	-493,7	-504,3	-329,3	-175,0	-184,0	8,9	9,7	-43,2	65,7	-4,7	-8,2
2014	205,2	216,7	228,3	-11,5	2,8	-14,4	-9,7	5,3	-4,3	1,1	-11,9
2015	521,9	487,7	438,4	49,2	51,3	-2,0	36,4	11,0	29,6	-1,8	-2,4
2016	475,5	454,8	429,0	25,8	15,2	10,6	19,6	21,2	7,5	3,6	-12,7
2015											
II Trim.	513,5	444,8	418,0	26,8	30,4	-3,6	72,5	33,7	27,8	2,2	8,8
III Trim.	544,7	535,8	474,9	60,8	57,9	2,9	9,2	-19,8	43,3	-4,1	-10,2
IV Trim.	525,1	505,7	432,6	73,2	69,9	3,3	23,3	29,7	3,0	-0,7	-8,7
2016											
I Trim.	574,8	541,2	479,7	61,6	49,0	12,6	35,3	44,9	-9,0	5,7	-6,3
II Trim.	434,5	425,5	386,7	38,7	25,6	13,1	6,8	24,1	13,2	1,3	-31,8
III Trim.	478,8	455,7	438,2	17,5	10,9	6,6	22,5	32,7	-6,5	6,6	-10,3
IV Trim.	413,9	396,6	411,2	-14,6	-24,6	10,0	14,0	-17,1	32,4	0,9	-2,2
2017											
I Trim.	408,7	405,7	450,0	-44,5	-41,1	-3,4	1,1	29,3	-20,1	-6,2	-1,9
II Trim.	512,3	502,5	493,8	8,8	8,9	-0,1	9,2	62,2	-53,7	1,6	-0,9
Variaciones con respecto a igual periodo del año anterior en porcentaje											
2003	4,1	4,9	5,0	4,5	4,6	2,3	0,6	5,8	-1,4	6,1	-3,5
2004	3,8	4,0	4,1	3,8	4,0	1,9	2,8	4,2	4,0	-9,4	-5,1
2005	5,9	5,7	6,4	2,7	4,9	-26,2	6,8	1,3	8,1	-3,9	18,4
2006	3,8	4,2	5,1	0,5	-0,2	13,2	1,9	9,5	0,6	11,1	-13,1
2007	3,2	3,5	4,0	1,3	1,9	-7,5	1,8	4,2	4,0	-13,6	-17,1
2008	-0,5	-0,6	-1,0	1,2	1,8	-7,9	-0,1	4,5	-1,5	-16,4	-5,2
2009	-6,7	-5,8	-7,9	3,7	3,8	2,2	-10,6	-8,1	-10,1	-49,5	-17,4
2010	-2,0	-1,8	-3,0	2,9	3,1	-1,1	-2,9	-3,8	-1,6	-2,7	-11,9
2011	-1,6	-1,3	-2,1	2,1	1,9	6,0	-3,6	-7,8	-0,4	0,2	-9,8
2012	-4,3	-5,3	-5,4	-5,0	-5,3	-0,5	1,0	-3,6	4,5	-13,8	-10,8
2013	-2,8	-3,5	-2,9	-5,6	-6,2	5,7	0,3	-4,7	3,3	-16,6	-6,7
2014	1,2	1,5	2,1	-0,4	0,1	-8,7	-0,3	0,6	-0,2	4,8	-10,4
2015	3,0	3,4	3,9	1,7	1,8	-1,3	1,2	1,3	1,4	-7,4	-2,3
2016	2,7	3,1	3,6	0,9	0,5	7,1	0,6	2,4	0,4	16,0	-12,6
2015											
II Trim.	3,0	3,1	3,7	0,9	1,1	-2,4	2,4	3,9	1,4	10,6	8,5
III Trim.	3,1	3,7	4,1	2,1	2,1	2,0	0,3	-2,2	2,1	-15,6	-9,0
IV Trim.	3,0	3,5	3,7	2,5	2,5	2,2	0,8	3,3	0,1	-2,8	-8,9
2016											
I Trim.	3,3	3,8	4,2	2,1	1,7	8,6	1,2	5,3	-0,4	26,5	-6,4
II Trim.	2,4	2,9	3,3	1,3	0,9	9,0	0,2	2,7	0,6	5,7	-28,4
III Trim.	2,7	3,0	3,7	0,6	0,4	4,4	0,7	3,7	-0,3	29,7	-10,0
IV Trim.	2,3	2,6	3,4	-0,5	-0,9	6,5	0,5	-1,9	1,6	3,8	-2,5
2017											
I Trim.	2,3	2,7	3,8								

Gráfico 14. Ocupados según situación profesional

Valores absolutos en miles

Asalariados



No asalariados



Tasas de variación anual en %

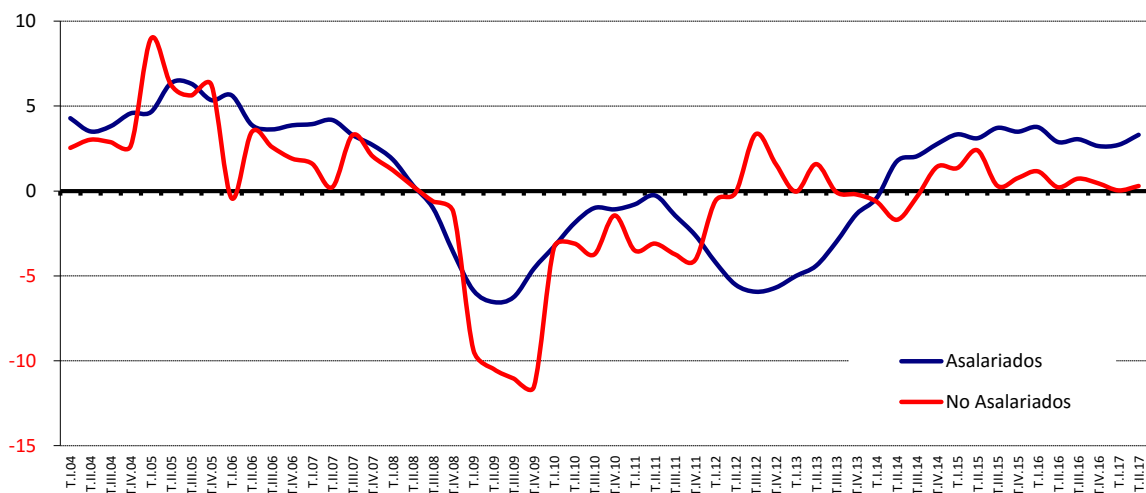

FUENTE: INE. EPA
A-INF TRIM\3.7.OCUSIPR

Gráfico 14.1.- Asalariados en el Sector Público

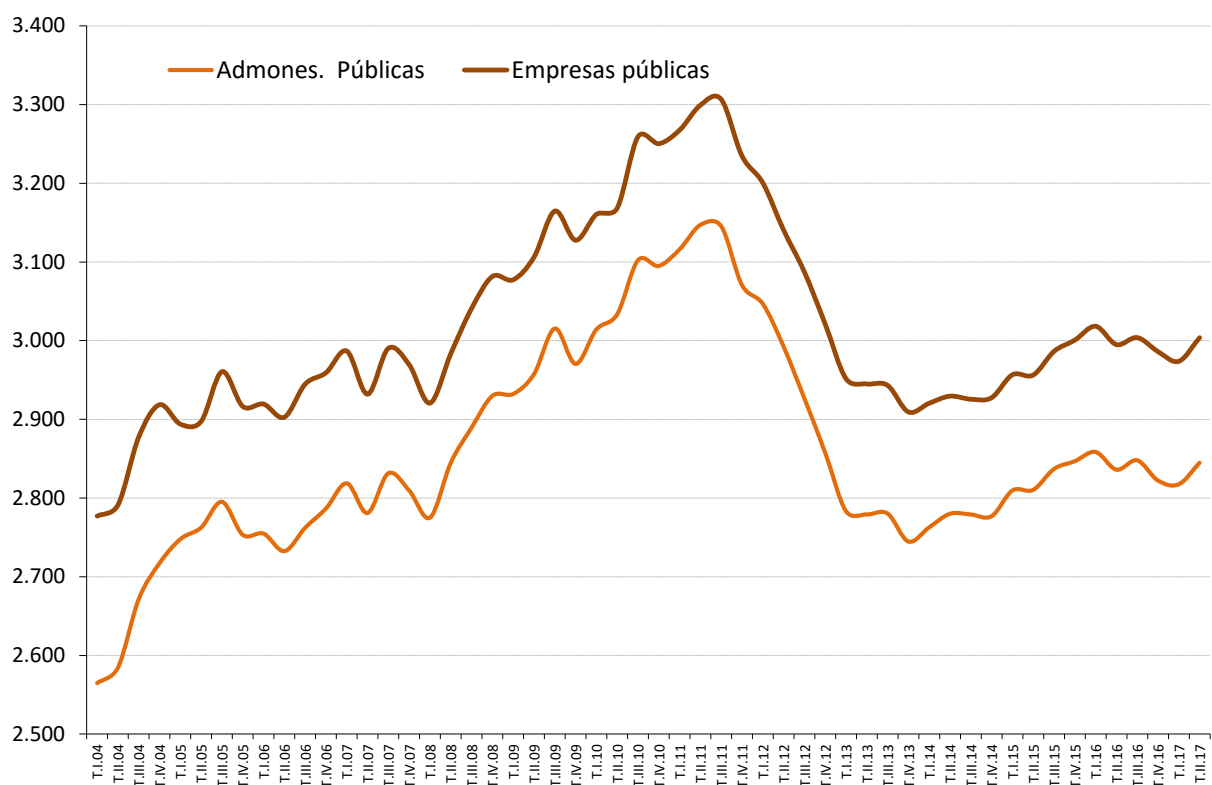

FUENTE: INE. EPA
A-INF TRIM\3.7.OCUSIPR

Gráfico 14.2.- No Asalariados por situación profesional

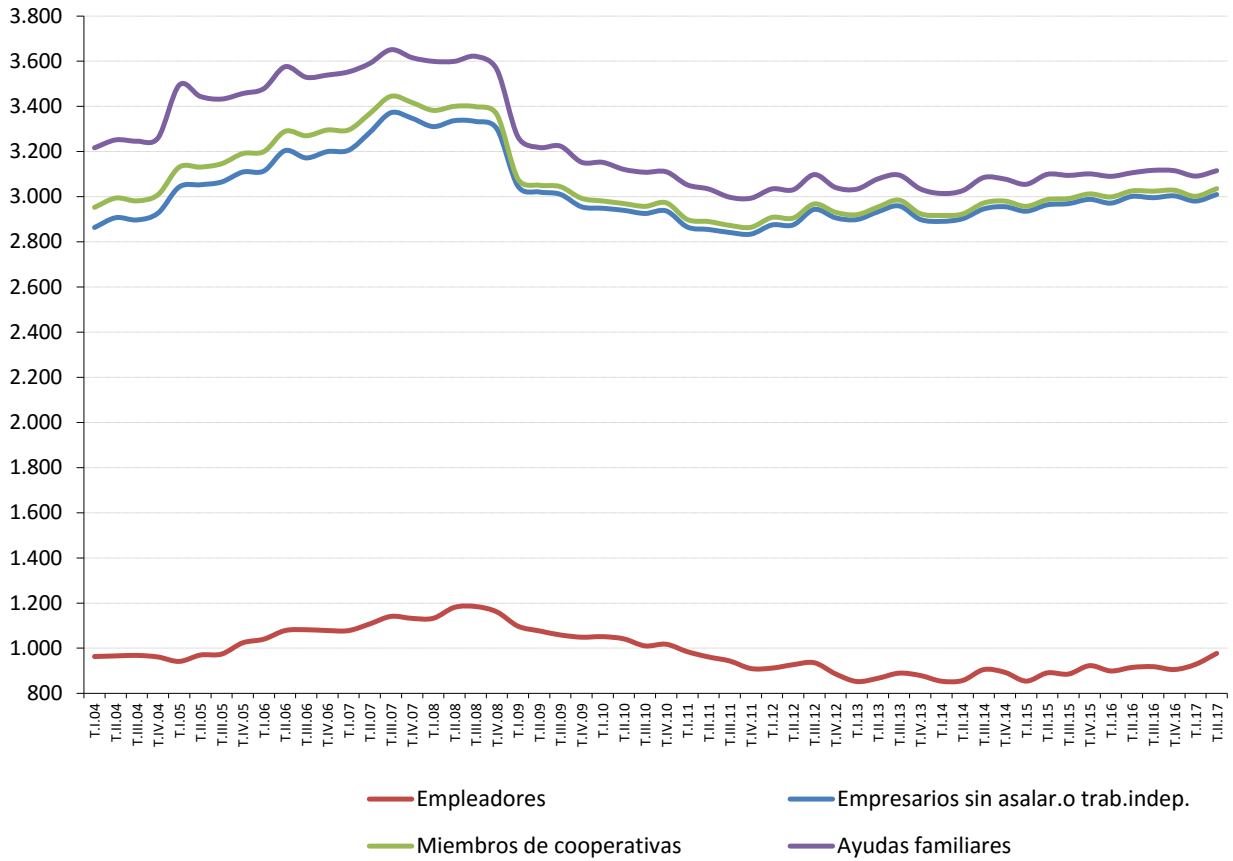

FUENTE: INE. EPA
A-INF TRIM\3.7.OCUSIPR

3.8.- AFILIADOS A LA SEGURIDAD SOCIAL SEGÚN DEPENDENCIA LABORAL

Último día del mes

PERIODO	TOTAL		CUENTA AJENA		CUENTA PROPIA		Trabajadores Extranjeros			
	TOTAL	No agrario	TOTAL	No agrario	TOTAL	No agrario	TOTAL	Agrario	No agrario	
Valores absolutos en miles										
1998	13.591,1	12.238,5	10.751,7	9.846,4	2.839,4	2.392,1	--	--	--	
1999	14.344,9	12.999,5	11.432,7	10.529,8	2.912,3	2.469,7	335,0	43,0	292,0	
2000	15.062,9	13.731,6	12.103,9	11.203,2	2.959,0	2.528,4	402,7	48,4	354,3	
2001	15.649,9	14.332,4	12.659,1	11.751,1	2.990,8	2.581,0	557,1	68,2	488,8	
2002	16.126,3	14.815,9	13.101,1	12.181,6	3.025,2	2.634,3	766,5	94,0	672,5	
2003	16.613,5	15.287,0	13.514,1	12.573,4	3.099,4	2.713,6	924,8	116,6	808,2	
2004	17.081,8	15.798,7	13.884,3	12.981,6	3.197,5	2.817,1	1.048,2	116,7	931,5	
2005	17.835,4	16.589,9	14.510,8	13.637,0	3.324,6	2.952,9	1.461,1	143,1	1.318,1	
2006	18.596,4	17.393,5	15.173,5	14.330,0	3.422,9	3.063,5	1.822,4	154,1	1.668,3	
2007	19.152,3	17.963,4	15.668,7	14.828,9	3.483,6	3.134,5	1.975,6	150,4	1.825,2	
2008	19.005,6	17.801,0	15.519,3	14.651,5	3.486,2	3.149,5	2.052,4	183,8	1.868,6	
2009	17.916,8	16.643,2	14.599,2	13.635,2	3.317,6	3.008,1	1.878,0	233,9	1.644,1	
2010	17.581,9	16.332,1	14.351,3	13.398,6	3.230,6	2.933,6	1.840,8	248,7	1.592,1	
2011	17.326,3	16.137,4	14.139,1	13.238,4	3.187,2	2.899,0	1.783,9	246,1	1.537,7	
2012	16.738,5	15.555,4	13.649,0	12.747,7	3.089,6	2.807,7	1.693,3	235,0	1.458,3	
2013	16.227,7	15.126,1	13.186,4	12.362,8	3.041,3	2.763,3	1.588,7	192,4	1.396,3	
2014	16.491,7	15.386,2	13.382,3	12.555,1	3.109,3	2.831,1	1.554,9	187,2	1.371,4	
2015	17.017,3	15.906,2	13.848,8	13.015,8	3.168,5	2.890,4	1.607,9	192,7	1.418,9	
2016	17.518,4	16.396,3	14.318,3	13.475,5	3.200,1	2.920,8	1.688,2	199,5	1.488,8	
Ago	17.452,4	16.371,2	14.251,8	13.449,6	3.200,6	2.921,6	1.701,7	174,3	1.527,4	
Sep	17.603,3	16.467,9	14.401,0	13.544,7	3.202,3	2.923,2	1.714,7	202,9	1.511,8	
Oct	17.666,2	16.548,4	14.456,6	13.618,6	3.209,5	2.929,8	1.696,9	195,1	1.501,8	
Nov	17.734,1	16.608,0	14.527,1	13.680,8	3.207,0	2.927,2	1.695,7	200,4	1.495,3	
Dic	17.741,9	16.569,1	14.536,0	13.642,7	3.205,9	2.926,4	1.695,6	215,5	1.480,1	
2017	Ene	17.603,8	16.455,0	14.414,4	13.544,6	3.189,5	2.910,4	1.678,9	210,1	1.468,8
Feb	17.728,9	16.599,3	14.530,4	13.679,9	3.198,5	2.919,4	1.704,1	208,1	1.496,0	
Mar	17.852,8	16.716,4	14.643,3	13.785,8	3.209,5	2.930,6	1.741,1	215,1	1.526,0	
Abr	18.184,0	17.019,5	14.949,8	14.064,8	3.234,2	2.954,7	1.819,7	233,7	1.586,1	
May	18.261,9	17.082,5	15.018,6	14.119,2	3.243,3	2.963,3	1.858,4	241,3	1.617,1	
Jun	18.196,8	17.076,6	14.951,8	14.111,2	3.245,1	2.965,4	1.842,0	201,5	1.640,5	
Jul	18.276,9	17.183,2	15.039,6	14.225,1	3.237,4	2.958,1	1.842,0	184,1	1.657,9	
Ago	18.040,2	16.948,7	14.820,8	14.007,9	3.219,4	2.940,8	1.818,1	181,9	1.636,3	
Variaciones con respecto al mes anterior en miles										
2016	Ago	-353,3	-342,0	-334,7	-324,0	-18,6	-18,0	-37,1	-3,7	-33,5
Sep	150,9	96,8	149,2	95,2	1,7	1,6	13,1	28,7	-15,6	
Oct	62,9	80,4	55,6	73,9	7,3	6,5	-17,8	-7,8	-10,0	
Nov	67,9	59,7	70,5	62,2	-2,5	-2,5	-1,2	5,3	-6,5	
Dic	7,8	-39,0	8,9	-38,1	-1,1	-0,9	-0,1	15,1	-15,1	
2017	Ene	-138,1	-114,1	-121,6	-98,1	-16,4	-16,0	-16,7	-5,4	-11,3
Feb	125,1	144,3	116,0	135,3	9,0	9,0	25,2	-2,0	27,2	
Mar	123,9	117,1	112,9	105,9	11,0	11,2	37,0	7,0	30,0	
Abr	331,2	303,1	306,5	279,0	24,7	24,1				
May	77,9	63,1	68,8	54,4	9,1	8,7	38,6	7,6	31,1	
Jun	-65,1	-5,9	-66,8	-8,0	1,8	2,1	-16,4	-39,7	23,4	
Jul	80,1	106,6	87,8	113,9	-7,7	-7,3	0,0	-17,4	17,4	
Ago	-236,7	-234,5	-218,8	-217,2	-18,0	-17,3	-23,9	-2,3	-21,6	
Variaciones con respecto a igual periodo del año anterior en miles										
2002	476,4	483,5	442,0	430,5	34,4	53,3	209,4	25,8	183,6	
2003	487,2	471,2	413,0	391,8	74,3	79,4	158,3	22,6	135,7	
2004	468,3	511,6	370,1	408,1	98,1	103,5	123,4	0,1	123,3	
2005	753,6	791,2	626,6	655,4	127,1	135,8	412,9	26,3	386,6	
2006	760,9	803,6	662,6	693,0	98,3	110,6	361,3	11,0	350,3	
2007	556,0	569,9	495,2	498,9	60,8	71,0	153,2	-3,7	156,9	
2008	-146,8	-162,4	-149,4	-177,5	2,6	15,1	76,8	33,4	43,4	
2009	-1.088,8	-1.157,8	-920,1	-1.016,2	-168,7	-141,5	-174,4	50,2	-224,6	
2010	-334,9	-311,1	-248,0	-236,6	-87,0	-74,5	-37,2	14,8	-52,0	
2011	-255,6	-194,8	-212,2	-160,3	-43,4	-34,6	-57,0	-2,6	-54,4	
2012	-587,8	-581,9	-490,1	-490,6	-97,7	-91,3	-90,5	-11,2	-77,9	
2013	-510,9	-429,3	-462,6	-384,9	-48,3	-44,4	-104,7	-42,6	-61,3	
2014	264,0	260,1	196,0	192,3	68,0	67,8	-33,8	-5,1	-27,2	
2015	525,6	520,0	466,5	460,7	59,2	59,3	53,0	5,5	47,5	
2016	501,1	490,2	469,5	459,8	31,6	30,4	80,4	6,7	69,9	
Ago	469,1	459,7	441,8	433,4	27,3	26,3	79,4	2,4	77,0	
Sep	530,7	517,2	504,4	491,6	26,3	25,6	83,7	5,4	78,3	
Oct	457,1	446,1	428,8	419,1	28,4	27,0	69,0	12,9	56,1	
Nov	525,3	540,1	497,9	514,0	27,5	26,2	76,8	5,9	70,9	
Dic	561,3	534,1	533,9	507,9	27,5	26,2	89,3	20,9	68,4	
2017	Ene	491,6	475,5	465,5	449,3	26,1	26,2	76,0	7,7	68,3
Feb	592,2	571,5	564,3	543,6	28,0	27,9	92,3	9,6	82,8	
Mar	588,9	566,4	565,7	543,4	23,1	23,0	94,0	12,0	82,0	
Abr	647,3	619,1	616,1	588,3	31,3	30,9				
May	663,0	623,4	633,2	594,6	29,8	28,8	128,5	23,7	104,8	
Jun	627,8	615,0	603,1	590,3	24,8	24,7	119,7	12,0	107,7	
Jul	471,2	470,1	453,1	451,5	18,2	18,5	103,2	6,2	97,0	
Ago	587,7	577,5	569,0	558,3	18,8	19,2	116,5	7,6	108,9	
Variaciones con respecto a igual periodo del año anterior en porcentajes										
2002	3,0	3,4	3,5	3,7	1,1	2,1	37,6	37,8	37,6	
2003	3,0	3,2	3,2	3,2	2,5	3,0	20,7	24,1	20,2	
2004	2,8	3,3	2,7	3,2	3,2	3,8	13,3	0,1	15,3	
2005	4,4	5,0	4,5	5,0	4,0	4,8	39,4	22,6	41,5	
2006	4,3	4,8	4,6	5,1	3,0	3,7	24,7	7,7	26,6	
2007	3,0	3,3	3,3	3,5	1,8	2,3	8,4	-2,4	9,4	
2008	-0,8	-0,9	-1,0	-1,2	0,1	0,5	3,9	22,2	2,4	
2009	-5,7	-6,5	-5,9	-6,9	-4,8	-4,5	-8,5	27,3	-12,0	
2010	-1,9	-1,9	-1,7	-1,7	-2,6	-2,5	-2,0	6,3	-3,2	
2011	-1,5	-1,2	-1,5	-1,2	-1,3	-1,2	-3,1	-1,0	-3,4	
2012	-3,4	-3,6	-3,5	-3,7	-3,1	-3,2	-5,1	-4,5	-5,1	
2013	-3,1	-2,8	-3,4	-3,0	-1,6	-1,6	-6,2	-18,1	-4,2	
2014	1,6	1,7	1,5	1,6	2,2	2,5	-2,1	-2,7	-1,9	
2015	3,2	3,4	3,5	3,7	1,9	2,1	3,4	2,9	3,5	
2016	2,9	3,1	3,4	3,5	1,0	1,1	5,0	3,5	4,9	
Ago	2,8	2,9	3,2	3,3	0,9	0,9	4,9	1,4	5,3	
Sep	3,1	3,2	3,6	3,8	0,8	0,9	5,1	2,8	5,5	
Oct	2,7	2,8	3,1	3,2	0,9	0,9	4,2	7,1	3,9	
Nov	3,1	3,4	3,5	3,9	0,9	0,9	4,7	3,0	5,0	
Dic	3,3	3,3	3,8	3,9	0,9	0,9	5,6	10,7	4,8	
2017	Ene	2,9	3,0	3,3	3,4	0,8	0,9	4,7	3,8	4,9
Feb	3,5	3,6	4,0	4,1	0,9	1,0	5,7	4,8	5,9	
Mar	3,4	3,5	4,0	4,1	0,7	0,8	5,7	5,9	5,7	
Abr	3,7	3,8	4,3	4,4	1,0	1,1				
May	3,8	3,8	4,4	4,4	0,9	1,0	7,4	10,9	6,9	
Jun	3,6	3,7	4,2	4,4	0,8	0,8	7,0	6,3	7,0	
Jul	2,6	2,8	3,1	3,3	0,6	0,6	5,9	3,5	6,2	
Ago	3,4	3,5	4,0	4,2	0,6	0,7	6,8	4,4	7,1	

(1) A partir del 1 de enero de 2008, los trabajadores por cuenta propia del Régimen Especial Agrario pasan a integrarse en el Régimen Especial de Trabajadores por Cuenta Propia o Autónomos, de acuerdo a lo establecido en la Ley 18/2007 de 4 de julio.
FUENTE: MEYSS. Estadística de Afiliación de Trabajadores a la Seguridad Social
A:\NF TRIM\3.8.AFDELAB.XLS

3.9.- ASALARIADOS SEGÚN DURACIÓN DEL CONTRATO Y SEXO (*)

PERIODO	TOTAL			INDEFINIDO			TEMPORAL		
	Total	Varones	Mujeres	Total	Varones	Mujeres	Total	Varones	Mujeres
Valores absolutos en miles									
1998	10.737,9	6.834,8	3.903,2	7.183,0	4.634,2	2.548,8	3.540,6	2.191,2	1.349,5
1999	11.560,9	7.244,6	4.316,2	7.761,6	4.954,7	2.807,0	3.799,3	2.290,0	1.509,3
2000	12.378,1	7.643,9	4.734,2	8.394,7	5.279,5	3.115,1	3.983,5	2.364,4	1.619,1
2001	12.949,4	7.931,7	5.017,7	8.782,9	5.504,3	3.278,5	4.166,6	2.427,4	1.739,2
2002	13.633,9	8.206,9	5.427,0	9.269,1	5.732,8	3.536,3	4.364,8	2.474,1	1.890,7
2003	14.301,3	8.513,3	5.788,0	9.736,1	5.948,2	3.788,0	4.565,2	2.565,1	2.000,1
2004	14.879,9	8.744,3	6.135,5	10.040,4	6.059,6	3.980,9	4.839,4	2.684,7	2.154,7
2005	15.723,9	9.109,9	6.614,0	10.474,2	6.212,9	4.261,3	5.249,7	2.897,1	2.352,6
2006	16.390,6	9.373,5	7.017,1	10.825,3	6.375,4	4.449,9	5.565,3	2.998,1	2.567,2
2007	16.968,1	9.591,9	7.376,2	11.613,9	6.666,3	4.947,7	5.354,2	2.925,6	2.428,5
2008	16.861,2	9.339,9	7.521,4	11.954,8	6.780,7	5.174,1	4.906,5	2.559,2	2.347,3
2009	15.881,1	8.565,8	7.315,4	11.877,7	6.548,5	5.329,2	4.003,4	2.017,3	1.986,2
2010	15.592,3	8.312,7	7.279,6	11.734,9	6.351,8	5.383,0	3.857,5	1.961,0	1.896,6
2011	15.394,2	8.136,0	7.258,2	11.524,9	6.186,8	5.338,0	3.869,3	1.949,2	1.920,2
2012	14.573,4	7.574,4	6.999,0	11.162,0	5.906,7	5.255,3	3.411,5	1.667,8	1.743,7
2013	14.069,1	7.273,8	6.795,4	10.813,6	5.658,7	5.155,0	3.255,5	1.615,1	1.640,4
2014	14.285,8	7.411,0	6.874,8	10.857,1	5.668,1	5.189,0	3.428,7	1.742,9	1.685,8
2015	14.773,5	7.708,3	7.065,2	11.059,3	5.777,0	5.282,3	3.714,2	1.931,3	1.782,9
2016	15.228,2	7.951,3	7.276,9	11.260,3	5.904,7	5.355,6	3.968,0	2.046,6	1.921,4
2015									
II Trím.	14.762,3	7.708,4	7.053,9	11.058,0	5.778,3	5.279,7	3.704,2	1.930,1	1.774,2
III Trím.	14.948,9	7.839,4	7.109,5	11.039,2	5.795,4	5.243,8	3.909,7	2.044,1	1.865,7
IV Trím.	14.988,8	7.798,4	7.190,4	11.142,8	5.804,4	5.338,2	3.846,2	1.993,9	1.852,3
2016									
I Trím.	14.935,1	7.797,8	7.137,3	11.194,9	5.856,8	5.338,2	3.740,2	1.941,0	1.799,2
II Trím.	15.187,8	7.923,5	7.264,3	11.281,3	5.923,1	5.358,3	3.906,4	2.000,4	1.906,0
III Trím.	15.404,6	8.056,5	7.348,1	11.252,3	5.904,6	5.347,7	4.152,3	2.151,9	2.000,5
IV Trím.	15.385,4	8.027,5	7.357,9	11.312,5	5.934,3	5.378,2	4.072,9	2.093,2	1.979,8
2017									
I Trím.	15.340,8	7.992,7	7.348,1	11.390,5	5.996,8	5.393,7	3.950,3	1.995,9	1.954,4
II Trím.	15.690,3	8.174,9	7.515,3	11.484,1	6.059,0	5.425,1	4.206,1	2.115,9	2.090,3
Variaciones con respecto al trimestre anterior en miles									
2016									
II Trím.	252,7	125,7	127,0	86,4	66,3	20,1	166,2	59,4	106,8
III Trím.	216,8	133,0	83,8	-29,0	-18,5	-10,6	245,9	151,5	94,5
IV Trím.	-19,2	-29,0	9,8	60,2	29,7	30,5	-79,4	-58,7	-20,7
2017									
I Trím.	-44,6	-34,8	-9,8	78,0	62,5	15,5	-122,6	-97,3	-25,4
II Trím.	349,5	182,2	167,2	93,6	62,2	31,4	255,8	120,0	135,9
Variaciones con respecto al trimestre anterior en porcentaje									
2016									
II Trím.	1,7	1,6	1,8	0,8	1,1	0,4	4,4	3,1	5,9
III Trím.	1,4	1,7	1,2	-0,3	-0,3	-0,2	6,3	7,6	5,0
IV Trím.	-0,1	-0,4	0,1	0,5	0,5	0,6	-1,9	-2,7	-1,0
2017									
I Trím.	-0,3	-0,4	-0,1	0,7	1,1	0,3	-3,0	-4,6	-1,3
II Trím.	2,3	2,3	2,3	0,8	1,0	0,6	6,5	6,0	7,0
Variaciones con respecto a igual periodo del año anterior en miles									
2003	667,4	306,4	361,0	467,0	215,4	251,7	200,4	91,1	109,4
2004	578,5	231,1	347,5	304,3	111,4	192,9	274,2	119,6	154,6
2005	844,0	365,6	478,5	433,8	153,3	280,5	410,3	212,4	198,0
2006	666,7	263,5	403,2	351,1	162,5	188,6	315,5	101,0	214,6
2007	577,5	218,4	359,1	788,6	290,9	497,8	-211,1	-72,4	-138,7
2008	-106,8	-252,0	145,2	340,9	114,4	226,4	-447,7	-366,5	-81,2
2009	-980,1	-774,1	-206,0	-77,1	-232,2	155,1	-903,1	-541,9	-361,1
2010	-288,8	-253,0	-35,8	-142,9	-196,8	53,8	-145,9	-56,3	-89,6
2011	-198,2	-176,7	-21,4	-210,0	-164,9	-45,0	11,8	-11,8	23,6
2012	-820,8	-561,6	-259,3	-362,9	-280,1	-82,8	-457,9	-281,4	-176,5
2013	-504,3	-300,7	-203,6	-348,3	-248,0	-100,3	-156,0	-52,7	-103,3
2014	216,7	137,2	79,5	43,5	9,4	34,1	173,2	127,8	45,4
2015	487,7	297,4	190,3	202,2	108,9	93,3	285,5	188,5	97,1
2016	454,8	243,0	211,8	200,9	127,7	73,3	253,8	115,3	138,5
2015									
II Trím.	444,8	271,4	173,4	170,2	88,0	82,2	274,5	183,3	91,3
III Trím.	535,8	294,0	241,7	178,1	89,3	88,8	357,6	204,8	152,9
IV Trím.	505,7	297,1	208,7	170,8	93,5	77,1	335,1	203,5	131,6
2016									
I Trím.	541,2	310,7	230,5	197,6	126,9	70,8	343,6	183,8	159,8
II Trím.	425,5	215,1	210,4	223,3	144,8	78,6	202,2	70,3	131,8
III Trím.	455,7	217,1	238,6	213,1	109,2	103,9	242,6	107,8	134,8
IV Trím.	396,6	229,1	167,5	169,7	129,9	40,0	226,7	99,3	127,5
2017									
I Trím.	405,7	194,9	210,8	195,6	140,0	55,5	210,1	54,9	155,2
II Trím.	502,5	251,4	251,0	202,8	135,9	66,8	299,7	115,5	184,3
Variaciones con respecto a igual periodo del año anterior en porcentajes									
2003	4,9	3,7	6,7	5,0	3,8	7,1	4,6	3,7	5,8
2004	4,0	2,7	6,0	3,1	1,9	5,1	6,0	4,7	7,7
2005	5,7	4,2	7,8	4,3	2,5	7,0	8,5	7,9	9,2
2006	4,2	2,9	6,1	3,4	2,6	4,4	6,0	3,5	9,1
2007	3,5	2,3	5,1	7,3	4,6	11,2	-3,8	-2,4	-5,4
2008	-0,6	-2,6	2,0	2,9	1,7	4,6	-8,4	-12,5	-3,3
2009	-5,8	-8,3	-2,7	-0,6	-3,4	3,0	-18,4	-21,2	-15,4
2010	-1,8	-3,0	-0,5	-1,2	-3,0	1,0	-3,6	-2,8	-4,5
2011	-1,3	-2,1	-0,3	-1,8	-2,6	-0,8	0,3	-0,6	1,2
2012	-5,3	-6,9	-3,6	-3,1	-4,5	-1,6	-11,8	-14,4	-9,2
2013	-3,5	-4,0	-2,9	-3,1	-4,2	-1,9	-4,6	-3,2	-5,9
2014	1,5	1,9	1,2	0,4	0,2	0,7	5,3	7,9	2,8
2015	3,4	4,0	2,8	1,9	1,9	1,8	8,3	10,8	5,8
2016	3,1	3,2	3,0	1,8	2,2	1,4	6,8	6,0	7,8
2015									
II Trím.	3,1	3,6	2,5	1,6	1,5	1,6	8,0	10,5	5,4
III Trím.	3,7	3,9	3,5	1,6	1,6	1,7	10,1	11,1	8,9
IV Trím.	3,5	4,0	3,0	1,6	1,6	1,5	9,5	11,4	7,6
2016									
I Trím.	3,8	4,1	3,3	1,8	2,2	1,3	10,1	10,5	9,7
II Trím.	2,9	2,8	3,0	2,0	2,5	1,5	5,5	3,6	7,4
III Trím.	3,0	2,8	3,4	1,9	1,9	2,0	6,2	5,3	7,2
IV Trím.	2,6	2,9	2,3	1,5	2,2	0,7	5,9	5,0	6,9
2017									
I Trím.	2,7	2,5	3,0	1,7	2,4	1,0	5,6	2,8	8,6
II Trím.	3,3	3,2	3,5	1,8	2,3	1,2	7,7	5,8	9,7

(*) Los datos 2002/2013 corresponden a la serie revisada incorporando la nueva base poblacional de la EPA actualizada con las nuevas estimaciones de población y hogares derivadas del Censo de Población y Viviendas de 2011, en sustitución de la basada en el Censo 2001.

FUENTE: INE. EPA
A-INF TRIM3.9.ASDUCO

Gráfico 15.- Asalariados según duración del contrato

Valores absolutos en miles

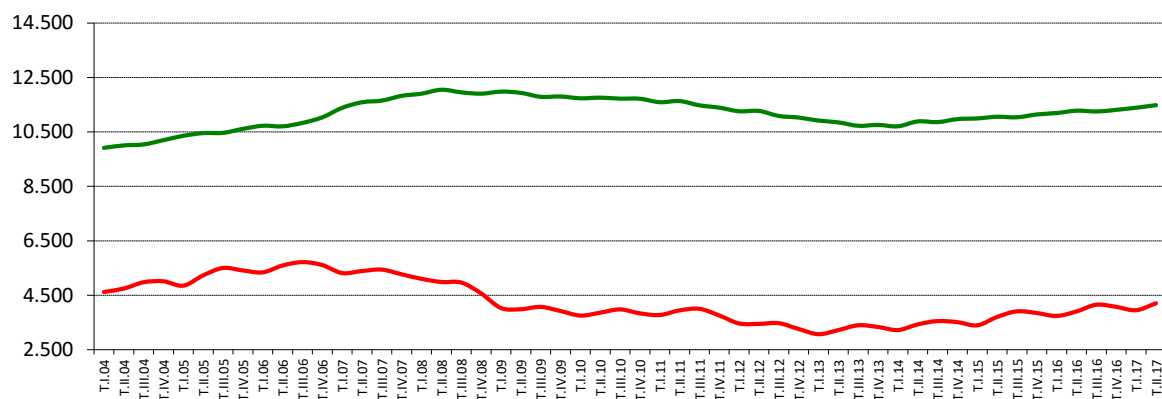

Tasas de variación anual en %

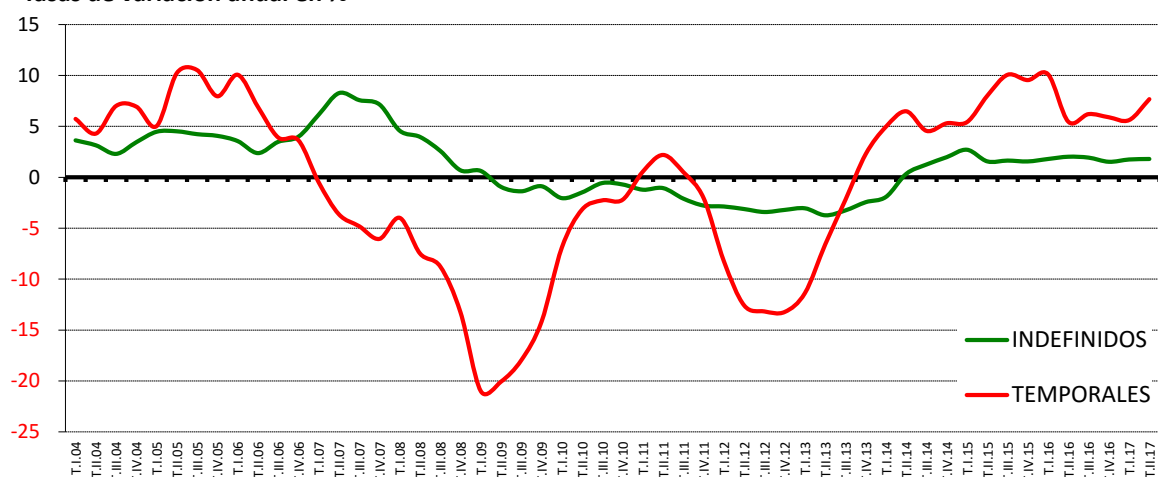

FUENTE: INE. EPA
A-INF TRIM\3.9.ASDUCO

3.10.- ASALARIADOS SEGÚN TIPO DE JORNADA Y SEXO (*)

PERIODO	TIEMPO COMPLETO			TIEMPO PARCIAL		
	Total	Varones	Mujeres	Total	Varones	Mujeres
Valores absolutos en miles						
1998	9.879,8	6.641,7	3.238,1	843,8	183,7	660,2
1999	10.624,4	7.051,6	3.572,8	936,5	193,1	743,4
2000	11.383,7	7.447,3	3.936,5	994,4	196,7	797,8
2001	11.896,3	7.726,0	4.170,3	1.053,1	205,8	847,4
2002	12.512,4	7.998,2	4.514,2	1.121,6	208,7	912,8
2003	13.099,2	8.298,3	4.800,8	1.202,2	215,0	987,2
2004	13.536,8	8.501,9	5.034,9	1.343,1	242,4	1.100,6
2005	13.822,2	8.740,8	5.081,4	1.901,7	369,2	1.532,5
2006	14.434,6	8.996,2	5.438,4	1.956,0	377,2	1.578,8
2007	14.956,9	9.225,6	5.731,3	2.011,2	366,4	1.644,9
2008	14.823,1	8.965,7	5.857,4	2.038,1	374,1	1.664,0
2009	13.806,0	8.160,2	5.645,7	2.075,2	405,5	1.669,7
2010	13.460,6	7.871,8	5.588,8	2.131,8	440,9	1.690,9
2011	13.193,1	7.647,7	5.545,4	2.201,1	488,4	1.712,8
2012	12.338,0	7.072,6	5.265,5	2.235,4	501,9	1.733,5
2013	11.677,2	6.677,9	4.999,3	2.391,9	595,8	1.796,1
2014	11.835,6	6.802,5	5.033,1	2.450,2	608,5	1.841,8
2015	12.271,8	7.062,6	5.209,2	2.501,7	645,7	1.856,0
2016	12.715,2	7.290,4	5.425,8	2.513,0	660,9	1.852,2
2015						
II Trim.	12.249,5	7.050,3	5.199,2	2.512,8	658,1	1.854,7
III Trim.	12.509,8	7.202,7	5.307,1	2.439,2	636,7	1.802,4
IV Trim.	12.450,4	7.141,4	5.309,0	2.538,4	656,9	1.881,5
2016						
I Trim.	12.408,8	7.126,1	5.286,6	2.526,4	671,7	1.854,7
II Trim.	12.659,4	7.255,9	5.403,5	2.528,4	667,6	1.860,8
III Trim.	12.964,9	7.414,1	5.550,8	2.439,7	642,3	1.797,4
IV Trim.	12.827,8	7.365,6	5.462,2	2.557,6	661,9	1.895,7
2017						
I Trim.	12.740,8	7.318,7	5.422,2	2.599,9	674,0	1.925,9
II Trim.	13.086,8	7.529,7	5.557,1	2.603,4	645,2	1.958,2
Variaciones con respecto al trimestre anterior en miles						
2016						
II Trim.	250,6	129,8	116,9	2,0	-4,1	6,1
III Trim.	305,5	158,2	147,3	-88,7	-25,3	-63,4
IV Trim.	-137,1	-48,5	-88,6	117,9	19,6	98,3
2017						
I Trim.	-87,0	-46,9	-40,0	42,3	12,1	30,2
II Trim.	346,0	211,0	134,9	3,5	-28,8	32,3
Variaciones con respecto al trimestre anterior en porcentaje						
2016						
II Trim.	2,0	1,8	2,2	0,1	-0,6	0,3
III Trim.	2,4	2,2	2,7	-3,5	-3,8	-3,4
IV Trim.	-1,1	-0,7	-1,6	4,8	3,1	5,5
2017						
I Trim.	-0,7	-0,6	-0,7	1,7	1,8	1,6
II Trim.	2,7	2,9	2,5	0,1	-4,3	1,7
Variaciones con respecto a igual periodo del año anterior en miles						
2003	586,8	300,1	286,6	80,6	6,3	74,4
2004	437,6	203,6	234,1	140,9	27,4	113,4
2005	285,4	238,9	46,6	558,7	126,8	431,9
2006	612,4	255,4	357,0	54,3	8,0	46,3
2007	522,3	229,4	292,9	55,2	-10,9	66,1
2008	-133,7	-259,9	126,1	26,9	7,8	19,1
2009	-1.017,2	-805,5	-211,7	37,1	31,4	5,7
2010	-345,4	-288,4	-56,9	56,6	35,4	21,2
2011	-267,5	-224,1	-43,4	69,4	47,5	22,0
2012	-855,0	-575,1	-279,9	34,2	13,5	20,7
2013	-660,8	-394,7	-266,2	156,6	94,0	62,6
2014	158,3	124,6	33,8	58,3	12,7	45,6
2015	436,2	260,1	176,1	51,5	37,2	14,3
2016	443,4	227,8	216,6	11,3	15,2	-3,9
2015						
II Trim.	462,1	261,2	200,9	-17,2	10,2	-27,4
III Trim.	433,8	244,9	188,8	102,1	49,1	52,9
IV Trim.	480,9	250,6	230,3	24,8	46,4	-21,6
2016						
I Trim.	531,4	270,1	265,2	9,9	40,6	-30,7
II Trim.	409,9	205,6	204,3	15,6	9,5	6,1
III Trim.	455,1	211,4	243,7	0,5	5,6	-5,0
IV Trim.	377,4	224,2	153,2	19,2	5,0	14,2
2017						
I Trim.	332,0	192,6	135,6	73,5	2,3	71,2
II Trim.	427,4	273,8	153,6	75,0	-22,4	97,4
Variaciones con respecto a igual periodo del año anterior en porcentajes						
2003	4,7	3,8	6,3	7,2	3,0	8,1
2004	3,3	2,5	4,9	11,7	12,8	11,5
2005	2,1	2,8	0,9	41,6	52,3	39,2
2006	4,4	2,9	7,0	2,9	2,2	3,0
2007	3,6	2,5	5,4	2,8	-2,9	4,2
2008	-0,9	-2,8	2,2	1,3	2,1	1,2
2009	-6,9	-9,0	-3,6	1,8	8,4	0,3
2010	-2,5	-3,5	-1,0	2,7	8,7	1,3
2011	-2,0	-2,8	-0,8	3,3	10,8	1,3
2012	-6,5	-7,5	-5,0	1,6	2,8	1,2
2013	-5,4	-5,6	-5,1	7,0	18,7	3,6
2014	1,4	1,9	0,7	2,4	2,1	2,5
2015	3,7	3,8	3,5	2,1	6,1	0,8
2016	3,6	3,2	4,2	0,5	2,4	-0,2
2015						
II Trim.	3,9	3,8	4,0	-0,7	1,6	-1,5
III Trim.	3,6	3,5	3,7	4,4	8,4	3,0
IV Trim.	4,0	3,6	4,5	1,0	7,6	-1,1
2016						
I Trim.	4,5	3,9	5,3	0,4	6,4	-1,6
II Trim.	3,3	2,9	3,9	0,6	1,4	0,3
III Trim.	3,6	2,9	4,6	0,0	0,9	-0,3
IV Trim.	3,0	3,1	2,9	0,8	0,8	0,8
2017						
I Trim.	2,7	2,7	2,6	2,9	0,3	3,8
II Trim.	3,4	3,8	2,8	3,0	-3,4	5,2

(*) Los datos 2002/2013 corresponden a la serie revisada incorporando la nueva base poblacional de la EPA actualizada con las nuevas estimaciones de población y hogares derivadas del Censo de Población y Viviendas de 2011, en sustitución de la basada en el Censo 2001.

FUENTE: INE. EPA
A-INF TRIM)3.10.ASTUO

Gráfico 16.- Asalariados según tipo de jornada

Valores absolutos en miles

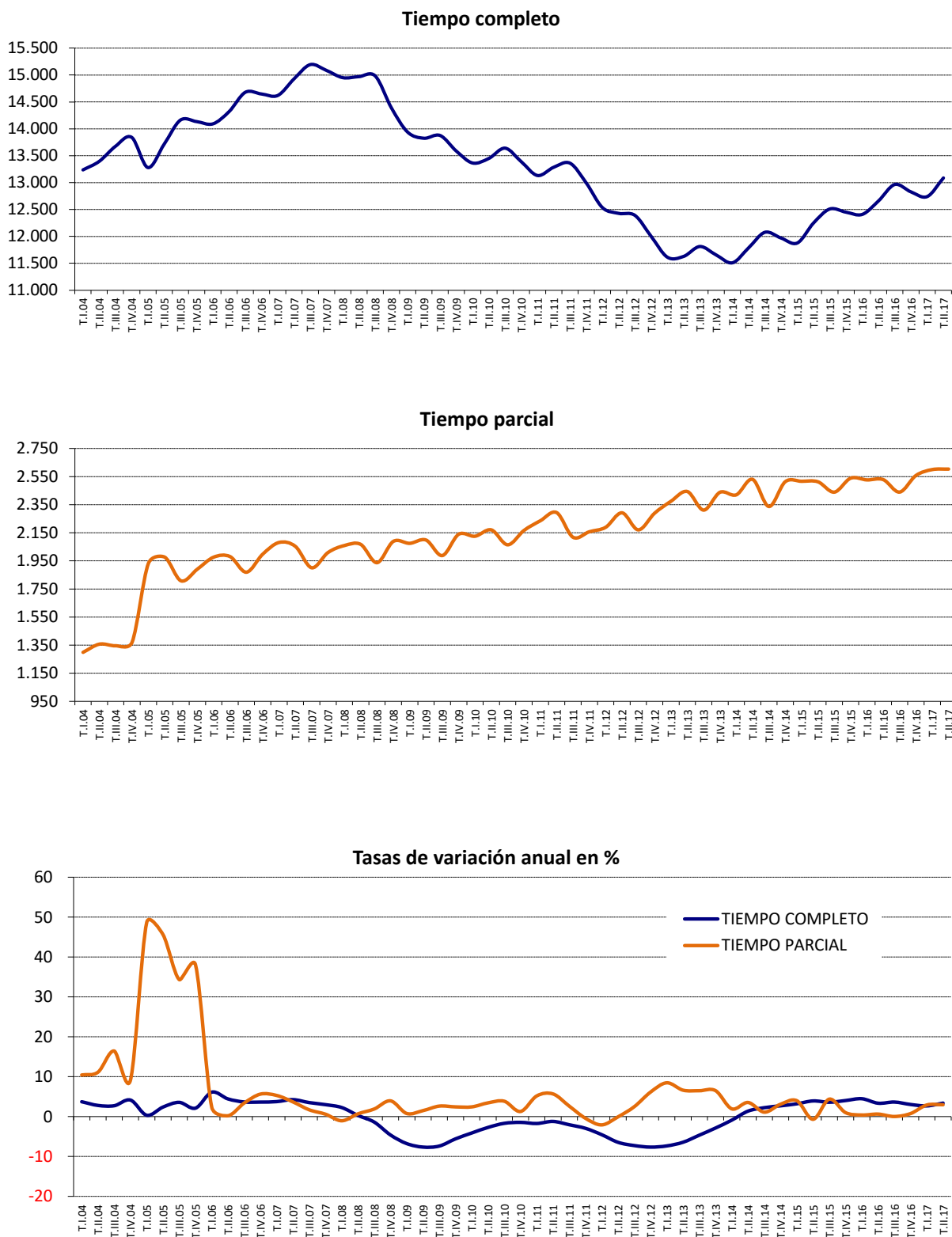

FUENTE: INE. EPA
A-INF TRIM\3.10.ASTIJO

3.11.- PROPORCIÓN DE ASALARIADOS SEGÚN DURACIÓN DEL CONTRATO Y TIPO DE JORNADA, POR SEXO.(*)

PERIODO	DURACIÓN DEL CONTRATO						TIPO DE JORNADA					
	INDEFINIDO			TEMPORAL			TIEMPO COMPLETO			TIEMPO PARCIAL		
	Total	Varones	Mujeres	Total	Varones	Mujeres	Total	Varones	Mujeres	Total	Varones	Mujeres
En porcentaje del total de asalariados de cada sexo												
1998	66,89	67,80	65,30	32,97	32,06	34,57	92,01	97,17	82,96	7,86	2,69	16,91
1999	67,14	68,39	65,03	32,86	31,61	34,97	91,90	97,33	82,78	8,10	2,67	17,22
2000	67,82	69,07	65,80	32,18	30,93	34,20	91,97	97,43	83,15	8,03	2,57	16,85
2001	67,82	69,40	65,34	32,18	30,60	34,66	91,87	97,41	83,11	8,13	2,59	16,89
2002	67,99	69,85	65,16	32,01	30,15	34,84	91,77	97,46	83,18	8,23	2,54	16,82
2003	68,08	69,87	65,44	31,92	30,13	34,56	91,59	97,47	82,94	8,41	2,53	17,06
2004	67,48	69,30	64,88	32,52	30,70	35,12	90,97	97,23	82,06	9,03	2,77	17,94
2005	66,61	68,20	64,43	33,39	31,80	35,57	87,91	95,95	76,83	12,09	4,05	23,17
2006	66,05	68,02	63,42	33,95	31,98	36,59	88,07	95,98	77,50	11,93	4,02	22,50
2007	68,45	69,50	67,08	31,55	30,50	32,92	88,15	96,18	77,70	11,85	3,82	22,30
2008	70,90	72,60	68,79	29,10	27,40	31,21	87,91	95,99	77,88	12,09	4,01	22,12
2009	74,79	76,45	72,85	25,21	23,55	27,15	86,93	95,27	77,18	13,07	4,73	22,82
2010	75,26	76,41	73,95	24,74	23,59	26,05	86,33	94,70	76,77	13,67	5,30	23,23
2011	74,87	76,04	73,54	25,13	23,96	26,46	85,70	94,00	76,40	14,30	6,00	23,60
2012	76,59	77,98	75,09	23,41	22,02	24,91	84,66	93,37	75,23	15,34	6,63	24,77
2013	76,86	77,80	75,86	23,14	22,20	24,14	83,00	91,81	73,57	17,00	8,19	26,43
2014	76,00	76,48	75,48	24,00	23,52	24,52	82,85	91,79	73,21	17,15	8,21	26,79
2015	74,86	74,94	74,77	25,14	25,06	25,24	83,07	91,62	73,73	16,93	8,38	26,27
2016	73,94	74,26	73,60	26,06	25,74	26,40	83,50	91,69	74,56	16,50	8,31	25,45
2015												
II Trim.	74,91	74,96	74,85	25,09	25,04	25,15	82,98	91,46	73,71	17,02	8,54	26,29
III Trim.	73,85	73,93	73,76	26,15	26,07	26,24	83,68	91,88	74,65	16,32	8,12	25,35
IV Trim.	74,34	74,43	74,24	25,66	25,57	25,76	83,06	91,58	73,83	16,94	8,42	26,17
2016												
I Trim.	74,96	75,11	74,79	25,04	24,89	25,21	83,08	91,39	74,07	16,92	8,61	25,99
II Trim.	74,28	74,75	73,76	25,72	25,25	26,24	83,35	91,57	74,38	16,65	8,43	25,62
III Trim.	73,05	73,29	72,78	26,95	26,71	27,22	84,16	92,03	75,54	15,84	7,97	24,46
IV Trim.	73,53	73,92	73,09	26,47	26,08	26,91	83,38	91,75	74,24	16,62	8,25	25,76
2017												
I Trim.	74,25	75,03	73,40	25,75	24,97	26,60	83,05	91,57	73,79	16,95	8,43	26,21
II Trim.	73,19	74,12	72,19	26,81	25,88	27,81	83,41	92,11	73,94	16,59	7,89	26,06
Variaciones con respecto al trimestre anterior en puntos porcentuales												
2016												
II Trim.	-0,68	-0,35	-1,03	0,68	0,35	1,03	0,27	0,19	0,31	-0,27	-0,19	-0,37
III Trim.	-1,23	-1,46	-0,99	1,23	1,46	0,99	0,81	0,45	1,16	-0,81	-0,45	-1,15
IV Trim.	0,48	0,63	0,32	-0,48	-0,63	-0,32	-0,79	-0,27	-1,30	0,79	0,27	1,30
2017												
I Trim.	0,72	1,10	0,31	-0,72	-1,10	-0,31	-0,32	-0,19	-0,45	0,32	0,19	0,45
II Trim.	-1,06	-0,91	-1,22	1,06	0,91	1,22	0,36	0,54	0,15	-0,36	-0,54	-0,15
Variaciones con respecto a igual periodo del año anterior en puntos porcentuales												
2003	0,09	0,02	0,28	-0,09	-0,02	-0,28	-0,18	0,02	-0,24	0,18	-0,02	0,24
2004	-0,60	-0,57	-0,56	0,60	0,57	0,56	-0,62	-0,25	-0,88	0,62	0,25	0,88
2005	-0,86	-1,10	-0,45	0,86	1,10	0,45	-3,07	-1,28	-5,23	3,07	1,28	5,23
2006	-0,57	-0,18	-1,01	0,57	0,18	1,01	0,16	0,03	0,67	-0,16	-0,03	-0,67
2007	2,40	1,48	3,66	-2,40	-1,48	-3,66	0,08	0,21	0,20	-0,08	-0,21	-0,20
2008	2,46	3,10	1,72	-2,46	-3,10	-1,72	-0,23	-0,19	0,18	0,23	0,19	-0,18
2009	3,89	3,85	4,06	-3,89	-3,85	-4,06	-0,98	-0,73	-0,70	0,98	0,73	0,70
2010	0,47	-0,04	1,10	-0,47	0,04	-1,10	-0,60	-0,57	-0,40	0,60	0,57	0,40
2011	-0,40	-0,37	-0,40	0,40	0,37	0,40	-0,63	-0,70	-0,37	0,63	0,70	0,37
2012	1,73	1,94	1,54	-1,73	-1,94	-1,54	-1,04	-0,62	-1,17	1,04	0,62	1,17
2013	0,27	-0,19	0,77	-0,27	0,19	-0,77	-1,66	-1,57	-1,66	1,66	1,57	1,66
2014	-0,86	-1,31	-0,38	0,86	1,31	0,38	-0,15	-0,02	-0,36	0,15	0,02	0,36
2015	-1,14	-1,54	-0,71	1,14	1,54	0,71	0,22	-0,17	0,52	-0,22	0,17	-0,52
2016	-0,92	-0,68	-1,17	0,92	0,68	1,17	0,43	0,07	0,83	-0,43	-0,07	-0,82
2015												
II Trim.	-1,14	-1,55	-0,69	1,14	1,55	0,69	0,65	0,17	1,06	-0,65	-0,17	-1,06
III Trim.	-1,51	-1,70	-1,30	1,51	1,70	1,30	-0,10	-0,33	0,12	0,10	0,33	-0,12
IV Trim.	-1,42	-1,70	-1,11	1,42	1,70	1,11	0,42	-0,29	1,09	-0,42	0,28	-1,09
2016												
I Trim.	-1,45	-1,42	-1,47	1,45	1,42	1,47	0,57	-0,18	1,37	-0,57	0,18	-1,31
II Trim.	-0,63	-0,21	-1,09	0,63	0,21	1,09	0,37	0,11	0,68	-0,37	-0,11	-0,68
III Trim.	-0,80	-0,64	-0,98	0,80	0,64	0,98	0,48	0,15	0,89	-0,48	-0,15	-0,89
IV Trim.	-0,81	-0,51	-1,15	0,81	0,51	1,15	0,31	0,18	0,40	-0,31	-0,18	-0,40
2017												
I Trim.	-0,71	-0,08	-1,39	0,71	0,08	1,39	-0,03	0,18	-0,28	0,03	-0,18	0,22
II Trim.	-1,09	-0,64	-1,57	1,09	0,64	1,58	0,05	0,53	-0,44	-0,06	-0,53	0,44

(*) Los datos 2002/2013 corresponden a la serie revisada incorporando la nueva base poblacional de la EPA actualizada con las nuevas estimaciones de población y hogares derivadas del Censo de Población y Viviendas de 2011, en sustitución de la basada en el Censo 2001.

Gráfico 17.- Tasa de Temporalidad por sexos

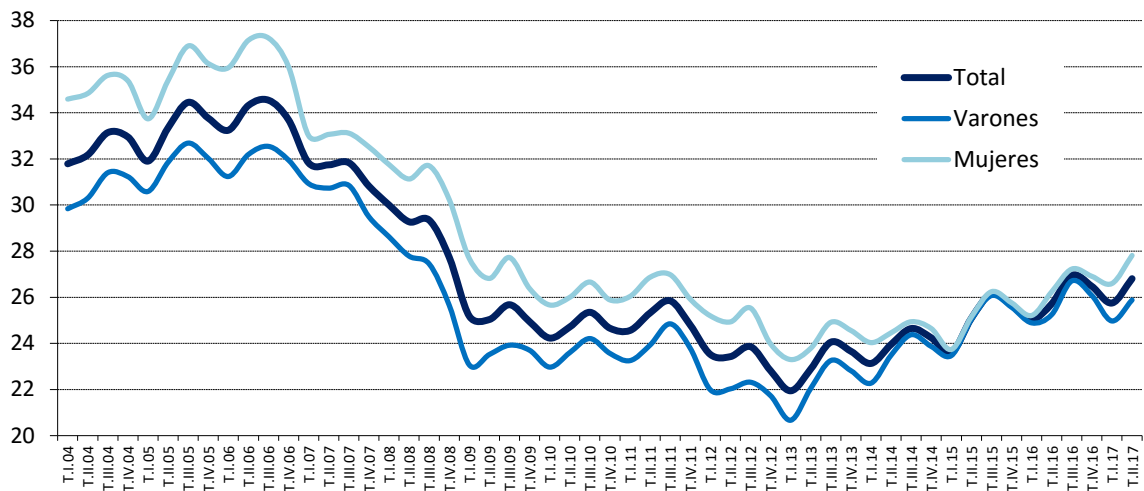

FUENTE: INE, EPA
A-INF TRIM\3.11.ASPOR

3.12.- EFECTIVOS LABORALES SEGÚN DURACIÓN DEL CONTRATO Y TIPO DE JORNADA

PERIODO	TOTAL	DURACIÓN DEL CONTRATO		TIPO DE JORNADA		DURACIÓN DEL CONTRATO		TIPO DE JORNADA	
		Indefinido	Temporal	Tiempo completo	Tiempo parcial	Indefinido	Temporal	Tiempo completo	Tiempo parcial
Valores del periodo									
En miles					En porcentaje del total de efectivos laborales				
1996	7.900,6	5.047,7	2.852,9	7.118,0	782,5	63,9	36,1	90,1	9,9
1997	8.300,7	5.209,9	3.090,8	7.368,9	931,7	62,8	37,2	88,8	11,2
1998	8.891,2	5.571,2	3.320,0	7.775,9	1.115,3	62,7	37,3	87,5	12,5
1999	9.486,9	5.997,1	3.489,8	8.287,1	1.199,9	63,2	36,8	87,4	12,6
2000	10.149,7	6.411,4	3.738,3	8.879,6	1.270,1	63,2	36,8	87,5	12,5
2001	10.665,0	6.858,4	3.806,7	9.279,8	1.385,1	64,3	35,7	87,0	13,0
2002	11.010,4	7.127,8	3.882,6	9.489,2	1.521,3	64,7	35,3	86,2	13,8
2003	11.347,8	7.397,2	3.950,6	9.719,4	1.628,4	65,2	34,8	85,7	14,3
2004	11.736,1	7.676,2	4.059,8	9.988,4	1.747,7	65,4	34,6	85,1	14,9
2005	12.338,0	8.021,6	4.316,3	10.439,6	1.898,4	65,0	35,0	84,6	15,4
2006	12.990,5	8.546,9	4.443,7	10.982,5	2.008,0	65,8	34,2	84,5	15,5
2007	13.607,5	9.226,5	4.381,0	11.420,9	2.186,6	67,8	32,2	83,9	16,1
2008	13.212,1	9.269,4	3.942,7	10.983,0	2.229,1	70,2	29,8	83,1	16,9
2009	12.192,6	9.023,8	3.168,8	9.921,0	2.271,6	74,0	26,0	81,4	18,6
2010	11.899,0	8.865,8	3.033,1	9.517,3	2.381,6	74,5	25,5	80,0	20,0
2011	11.663,0	8.788,7	2.874,3	9.205,3	2.457,7	75,4	24,6	78,9	21,1
2012	11.213,9	8.685,9	2.528,1	8.743,3	2.470,7	77,5	22,5	78,0	22,0
2010									
IV Trim.	11.821,1	8.868,9	2.952,1	9.372,3	2.448,8	75,0	25,0	79,3	20,7
2011									
I Trim.	11.742,9	8.800,6	2.942,4	9.247,4	2.495,5	74,9	25,1	78,7	21,3
II Trim.	11.746,6	8.763,3	2.983,3	9.318,3	2.428,3	74,6	25,4	79,3	20,7
III Trim.	11.660,4	8.782,3	2.878,1	9.235,0	2.425,4	75,3	24,7	79,2	20,8
IV Trim.	11.501,9	8.808,5	2.693,4	9.020,5	2.481,4	76,6	23,4	78,4	21,6
2012									
I Trim.	11.346,4	8.742,3	2.604,1	8.856,8	2.489,6	77,0	23,0	78,1	21,9
II Trim.	11.363,8	8.736,9	2.627,0	8.941,5	2.422,4	76,9	23,1	78,7	21,3
III Trim.	11.229,3	8.708,2	2.521,1	8.750,7	2.478,6	77,5	22,5	77,9	22,1
IV Trim.	10.916,2	8.556,0	2.360,2	8.424,1	2.492,1	78,4	21,6	77,2	22,8
Variaciones con respecto al trimestre anterior									
En miles					En puntos porcentuales				
2011									
IV Trim.	-158,5	26,2	-184,7	-214,5	56,0				
2012									
I Trim.	-155,5	-66,2	-89,3	-163,7	8,2				
II Trim.	17,4	-5,4	22,9	84,7	-67,2				
III Trim.	-134,5	-28,7	-105,9	-190,8	56,2				
IV Trim.	-313,1	-152,2	-160,9	-326,6	13,5				
Variaciones con respecto al trimestre anterior									
En porcentaje					En puntos porcentuales				
2011									
IV Trim.	-1,4	0,3	-6,4	-2,3	2,3	1,3	-1,3	-0,8	0,8
2012									
I Trim.	-1,4	-0,8	-3,3	-1,8	0,3	0,5	-0,5	-0,4	0,4
II Trim.	0,2	-0,1	0,9	1,0	-2,7	-0,2	0,2	0,6	-0,6
III Trim.	-1,2	-0,3	-4,0	-2,1	2,3	0,7	-0,7	-0,8	0,8
IV Trim.	-2,8	-1,7	-6,4	-3,7	0,5	0,8	-0,8	-0,8	0,8
Variaciones con respecto a igual periodo del año anterior									
En miles					En puntos porcentuales				
2000	662,8	414,3	248,5	592,5	70,1				
2001	515,4	447,0	68,3	400,2	115,0				
2002	345,4	269,4	76,0	209,4	136,2				
2003	337,4	269,4	68,0	230,2	107,1				
2004	388,2	279,0	109,2	269,0	119,3				
2005	601,9	345,4	256,5	451,2	150,7				
2006	652,6	525,2	127,4	542,9	109,7				
2007	617,0	679,7	-62,8	438,4	178,5				
2008	-395,4	42,9	-438,3	-437,9	42,6				
2009	-1.019,6	-245,6	-773,9	-1.062,0	42,5				
2010	-293,6	-158,0	-135,7	-403,7	110,0				
2011	-236,0	-77,2	-158,8	-312,0	76,0				
2012	-449,0	-102,8	-346,2	-462,0	13,0				
2010									
IV Trim.	-154,7	-82,4	-72,4	-261,5	106,7				
2011									
I Trim.	-118,2	-74,7	-43,5	-213,1	94,9				
II Trim.	-223,0	-52,2	-170,8	-329,7	106,7				
III Trim.	-283,6	-121,3	-162,2	-353,5	69,9				
IV Trim.	-319,2	-60,4	-258,7	-351,8	32,6				
2012									
I Trim.	-396,5	-58,3	-338,3	-390,6	-5,9				
II Trim.	-382,8	-26,4	-356,3	-376,8	-5,9				
III Trim.	-431,1	-74,1	-357,0	-484,3	53,2				
IV Trim.	-585,7	-252,5	-333,2	-596,4	10,7				
Variaciones con respecto a igual periodo del año anterior									
En porcentaje					En puntos porcentuales				
2000	7,0	6,9	7,1	7,1	5,8	0,0	0,0	0,1	-0,1
2001	5,1	7,0	1,8	4,5	9,1	1,1	-1,1	-0,5	0,5
2002	3,2	3,9	2,0	2,3	9,8	0,4	-0,4	-0,8	0,8
2003	3,1	3,8	1,8	2,4	7,0	0,4	-0,4	-0,5	0,5
2004	3,4	3,8	2,8	2,8	7,3	0,2	-0,2	-0,5	0,5
2005	5,1	4,5	6,3	4,5	8,6	-0,4	0,4	-0,5	0,5
2006	5,3	6,5	3,0	5,2	5,8	0,8	-0,8	-0,1	0,1
2007	4,7	8,0	-1,4	4,0	8,9	2,0	-2,0	-0,6	0,6
2008	-2,9	0,5	-10,0	-3,8	1,9	2,4	-2,4	-0,8	0,8
2009	-7,7	-2,6	-19,6	-9,7	1,9	3,9	-3,9	-1,8	1,8
2010	-2,4	-1,8	-4,3	-4,1	4,8	0,5	-0,5	-1,4	1,4
2011	-2,0	-0,9	-5,2	-3,3	3,2	0,8	-0,8	-1,1	1,1
2012	-3,9	-1,2	-12,0	-5,0	0,5	2,1	-2,1	-1,0	1,0
2010									
IV Trim.	-1,3	-0,9	-2,4	-2,7	4,6	0,3	-0,3	-1,2	1,2
2011									
I Trim.	-1,0	-0,8	-1,5	-2,3	4,0	0,1	-0,1	-1,0	1,0
II Trim.	-1,9	-0,6	-5,4	-3,4	4,6	1,0	-1,0	-1,3	1,3
III Trim.	-2,4	-1,4	-5,3	-3,7	3,0	0,8	-0,8	-1,1	1,1
IV Trim.	-2,7	-0,7	-8,8	-3,8	1,3	1,6	-1,6	-0,9	0,9
2012									
I Trim.	-3,4	-0,7	-11,5	-4,2	-0,2	2,1	-2,1	-0,7	0,7
II Trim.	-3,3	-0,3	-11,9	-4,0	-0,2	2,3	-2,3	-0,6	0,6
III Trim.	-3,7	-0,8	-12,4	-5,2	2,2	2,2	-2,2	-1,3	1,3
IV Trim.	-5,1	-2,9	-12,4	-6,6	0,4	1,8	-1,8	-1,3	1,3

FUENTE: MEYSS. Encuesta de Coyuntura Laboral
A-INF TRIM/3.12.efelab

3.13.- CONTRATOS REGISTRADOS SEGÚN DURACIÓN DEL CONTRATO Y TIPO DE JORNADA

PERIODO	TOTAL	DURACIÓN DEL CONTRATO		DURACIÓN DE LA JORNADA(1)		CONTRATOS INDEFINIDOS		CONTRATOS TEMPORALES		Tasa de contratación a indefinida	Tasa de contratación a tiempo parcial (1)	
		Indefinidos	Temporales	Tiempo completo	Tiempo parcial	Tiempo completo	Tiempo parcial	Tiempo completo	Tiempo parcial			
Valores absolutos en unidades												
1998	11.663.279	970.964	10.692.315	9.296.186	2.367.093	823.554	147.410	8.472.632	2.219.683	8,3	20,3	
1999	13.235.327	1.218.264	12.017.063	10.758.882	2.476.445	1.020.657	197.607	9.801.847	2.215.216	9,2	18,7	
2000	13.828.919	1.208.414	12.620.505	11.265.107	2.563.812	970.673	237.741	10.346.142	2.274.363	8,7	18,5	
2001	14.056.484	1.304.087	12.752.397	11.301.131	2.755.353	985.840	318.247	10.315.291	2.437.106	9,3	19,6	
2002	14.179.248	1.282.960	12.896.288	11.220.497	2.958.751	946.550	336.410	10.273.947	2.622.341	9,0	20,9	
2003	14.668.063	1.269.768	13.398.295	11.544.439	3.123.624	923.119	346.649	10.621.330	2.776.965	8,7	21,3	
2004	16.350.784	1.419.718	14.931.066	12.629.622	3.721.162	1.034.217	385.501	11.595.405	3.335.661	8,7	22,8	
2005	17.164.965	1.542.838	15.622.127	13.134.254	4.030.711	1.125.094	417.744	12.009.160	3.612.967	9,0	23,5	
2006	18.526.772	1.177.245	16.349.527	14.171.600	4.355.172	1.612.291	564.954	12.559.309	3.790.218	11,8	23,5	
2007	18.622.108	2.220.384	16.401.724	14.155.336	4.466.772	1.610.587	609.797	12.544.749	3.856.975	11,9	24,0	
2008	16.601.237	1.902.605	14.698.632	12.349.602	4.251.635	1.337.506	565.099	11.012.096	3.686.536	11,5	25,6	
2009	14.021.837	1.312.414	12.709.423	10.068.924	3.952.913	859.629	452.785	9.209.295	3.500.128	9,4	28,2	
2010	14.417.150	1.228.214	13.188.936	10.170.234	4.246.916	777.266	450.948	9.392.968	3.795.968	8,5	29,5	
2011	14.433.232	1.110.163	13.323.069	9.979.645	4.453.587	685.802	424.361	9.293.843	4.029.226	7,7	30,9	
2012	14.240.991	1.432.976	12.808.015	9.257.875	4.983.116	769.615	663.361	8.488.260	4.319.755	10,1	35,0	
2013	14.792.614	1.134.949	13.657.665	9.545.348	5.247.266	625.560	509.389	8.919.788	4.737.877	7,7	35,5	
2014	16.727.089	1.350.331	15.376.758	10.802.276	5.924.813	761.993	588.338	10.040.283	5.336.475	8,1	35,4	
2015	18.576.280	1.509.165	17.067.115	11.965.034	6.611.246	866.917	642.248	11.098.117	5.968.998	8,1	35,6	
2016	19.978.954	1.713.262	18.265.692	12.791.521	7.187.433	986.858	726.404	11.804.663	6.461.029	8,6	36,0	
2017	15.998.764	1.424.909	14.573.855	10.327.313	5.671.451	838.275	586.634	9.489.038	5.084.817	8,9	35,4	
2016 (ENE./SEP.)	14.668.868	1.269.284	13.399.584	9.368.592	5.300.276	737.437	531.847	8.631.155	4.768.429	8,7	36,1	
2017 (ENE./SEP.)	15.998.764	1.424.909	14.573.855	10.327.313	5.671.451	838.275	586.634	9.489.038	5.084.817	8,9	35,4	
2016	Sep	1.907.000	171.012	1.735.988	1.181.796	725.204	90.805	80.207	1.090.991	644.997	9,0	38,0
	Oct.	1.867.360	166.830	1.700.530	1.160.291	707.069	89.520	77.310	1.070.771	629.759	8,9	37,9
	Nov.	1.743.708	154.854	1.588.854	1.117.108	626.600	88.162	66.692	1.028.946	559.908	8,9	35,9
	Dic.	1.699.018	122.294	1.576.724	1.145.530	553.488	71.739	50.555	1.073.791	502.933	7,2	32,6
2017	Ene	1.633.592	150.162	1.483.430	1.132.589	501.003	93.401	56.761	1.039.188	444.242	9,2	30,7
	Feb	1.452.528	151.072	1.301.456	961.710	490.818	91.245	59.827	870.465	430.991	10,4	33,8
	Mar	1.732.773	178.428	1.554.345	1.121.250	611.523	104.049	74.379	1.017.201	537.144	10,3	35,3
	Abr	1.604.476	151.448	1.453.028	1.029.171	575.305	87.757	63.691	941.414	511.614	9,4	35,9
	May	2.027.569	167.267	1.860.302	1.308.739	718.830	96.648	70.619	1.212.091	648.211	8,2	35,5
	Jun	2.089.520	166.462	1.923.058	1.318.807	770.713	99.033	67.429	1.219.774	703.284	8,0	36,9
	Jul	1.928.639	151.998	1.776.641	1.207.625	721.014	92.050	59.948	1.115.575	661.066	7,9	37,4
	Ago	1.536.400	115.382	1.421.018	1.003.998	532.402	69.291	46.091	934.707	486.311	7,5	34,7
	Sep	1.993.267	192.690	1.800.577	1.243.424	749.843	104.801	87.889	1.138.623	661.954	9,7	37,6
Variaciones anuales en unidades												
2002	122.764	-21.127	143.891	-80.634	203.398	-39.290	18.163	-41.344	185.235			
2003	488.815	-13.192	502.007	323.942	164.873	-23.431	10.239	347.383	154.624			
2004	1.682.721	149.950	1.532.771	1.085.183	597.538	111.098	38.852	974.075	558.696			
2005	814.181	123.120	691.061	504.632	309.549	90.877	32.243	413.755	277.306			
2006	1.361.807	634.407	727.400	1.037.346	324.461	487.197	147.210	550.149	177.251			
2007	95.336	43.139	52.197	-16.264	111.600	-1.704	44.843	-14.560	66.575			
2008	-2.020.871	-317.779	-1.703.092	-1.805.734	-215.137	-273.081	-44.698	-1.532.653	-170.439			
2009	-2.579.400	-590.191	-1.989.209	-2.280.678	-298.722	-477.877	-112.314	-1.802.801	-186.408			
2010	395.313	-84.200	479.513	101.310	294.003	-82.363	-1.837	183.673	295.840			
2011	16.082	-118.051	134.133	-190.589	206.671	-91.464	-26.587	-99.125	233.258			
2012	-192.241	322.813	-515.054	-721.770	529.529	83.813	239.000	-805.583	290.529			
2013	551.623	-298.027	849.650	287.473	264.150	-144.055	-153.972	431.528	418.122			
2014	1.934.475	215.382	1.719.093	1.256.928	677.547	136.433	78.949	1.120.495	598.598			
2015	1.849.191	158.834	1.690.357	1.162.758	686.433	104.924	53.910	1.057.834	632.523			
2016	1.402.674	204.097	1.198.577	826.487	576.187	119.941	84.156	706.546	492.031			
2016 (ENE./SEP.)	1.052.956	152.496	900.460	616.290	436.666	90.559	61.937	525.731	374.729			
2017 (ENE./SEP.)	1.329.896	155.625	1.174.271	958.721	371.175	100.838	54.787	857.883	316.388			
2016	Sep	111.258	18.084	93.174	46.942	64.316	8.929	9.155	38.013	55.161		
	Oct.	106.750	15.178	91.572	72.196	34.554	8.468	6.710	63.728	27.844		
	Nov.	138.865	21.987	116.878	60.425	78.440	13.226	8.761	47.199	69.679		
	Dic.	104.103	14.436	89.667	77.576	26.527	7.688	6.748	69.888	19.779		
2017	Ene	236.663	24.550	212.113	174.742	61.921	14.647	9.903	160.095	52.018		
	Feb	75.048	11.708	63.340	64.149	10.899	7.395	4.313	56.754	6.586		
	Mar	223.892	27.702	196.190	159.663	64.229	17.823	9.879	141.840	54.350		
	Abr	62.747	5.552	57.195	47.290	15.457	3.562	1.990	43.728	13.467		
	May	279.120	21.507	257.613	195.152	83.968	13.211	8.296	181.941	75.672		
	Jun	169.180	18.067	151.113	102.624	66.556	12.554	5.513	90.070	61.043		
	Jul	112.368	14.608	97.760	84.195	28.173	11.258	3.350	72.937	24.823		
	Ago	84.611	10.253	74.358	69.278	15.333	6.392	3.861	62.886	11.472		
	Sep	86.267	21.678	64.589	61.628	24.639	13.996	7.682	47.632	16.957		
Variaciones anuales en porcentajes												
2002	0,9	-1,6	1,1	-0,7	7,4	-4,0	5,7	-0,4	7,6	-0,2	1,3	
2003	3,4	-1,0	3,9	2,9	5,6	-2,5	3,0	3,4	5,9	-0,4	0,4	
2004	11,5	11,8	11,4	9,4	19,1	12,0	11,2	9,2	20,1	0,0	1,5	
2005	5,0	8,7	4,6	4,0	8,3	8,8	8,4	3,6	8,3	0,3	0,7	
2006	7,9	41,1	4,7	7,9	8,0	43,3	35,2	4,6	4,9	2,8	0,0	
2007	0,5	2,0	0,3	-0,1	2,6	-0,1	7,9	-0,1	1,8	0,2	0,5	
2008	-10,9	-14,3	-10,4	-12,8	-4,8	-17,0	-7,3	-12,2	-4,4	-0,5	1,6	
2009	-15,5	-31,0	-13,5	-18,5	-7,0	-35,7	-19,9	-16,4	-5,1	-2,1	2,6	
2010	2,8	-6,4	3,8	1,0	7,4	-9,6	-0,4	2,0	8,5	-0,8	1,3	
2011	0,1	-9,6	1,0	-1,9	4,9	-11,8	-5,9	-1,1	6,1	-0,8	1,4	
2012	-1,3	29,1	-3,9	-7,2	11,9	12,2	56,3	-8,7	7,2	2,4	4,1	
2013	3,9	-20,8	6,6	3,1	5,3	-18,7	-23,2	5,1	9,7	-2,4	0,5	
2014	13,1	19,0	12,6	13,2	12,9	21,8	15,5	12,6	12,6	0,4	-0,1	
2015	11,1	11,8	11,0	10,8	11,6	13,8	9,2	10,5	11,9	0,1	0,2	
2016	7,6	13,5	7,0	6,9	8,7	13,8	13,1	6,4	8,2	0,5	0,4	
2016 (ENE./SEP.)	7,7	13,7	7,2	7,0	9,0	14,0	13,2	6,5	8,5			

Gráfico 18.- Nuevas contrataciones según duración

Cifras absolutas

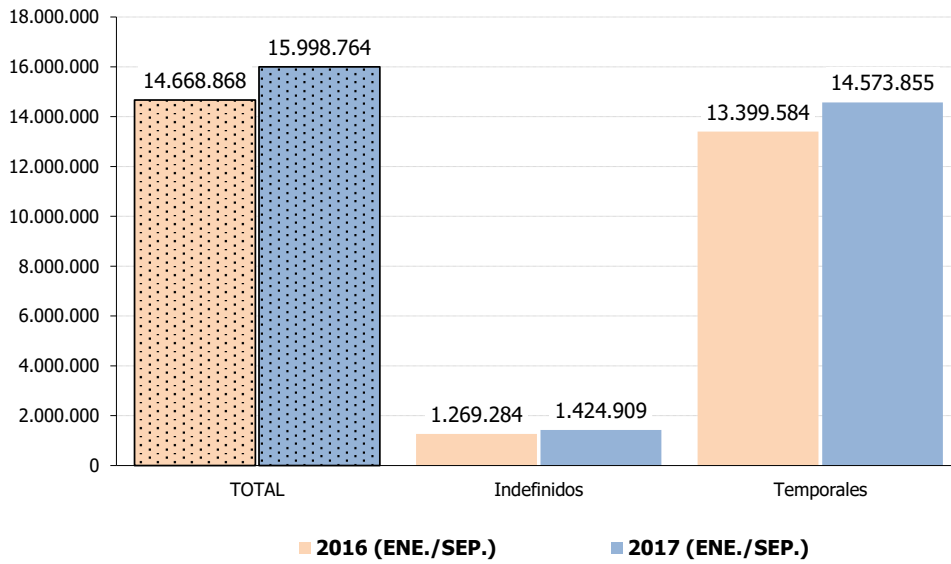

FUENTE: Servicio Público de Empleo Estatal. Estadística de Contratos Registrados.
A-INF TRIM\3.13.CREGDURC

Gráfico 18-bis.- Tasa de contratación indefinida.

% s/ Total nuevas contrataciones

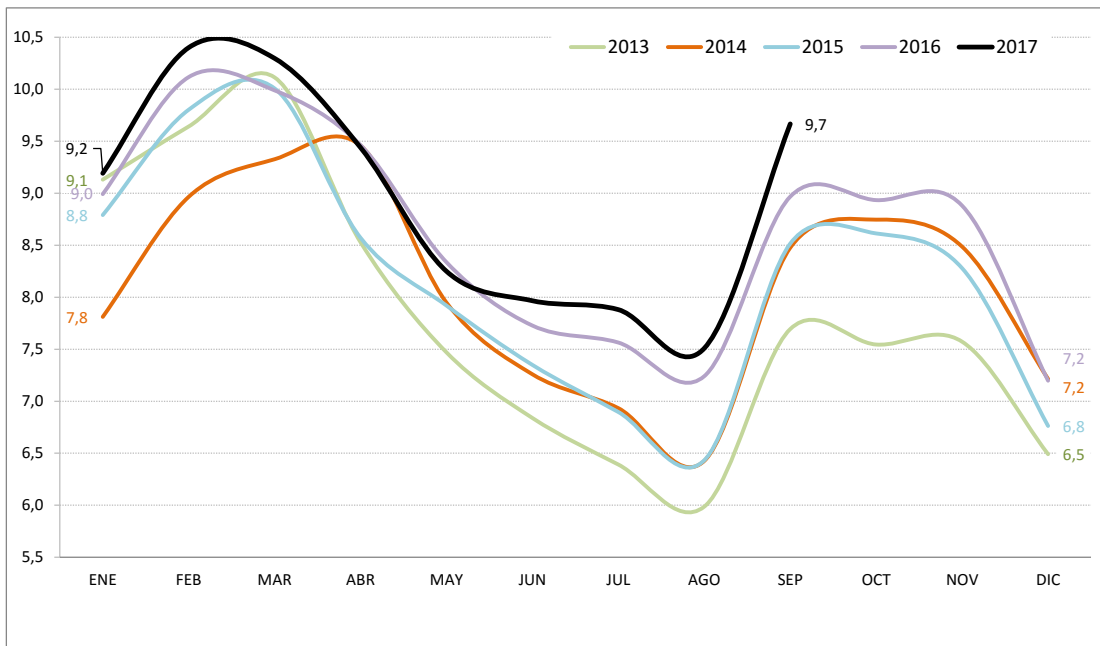

FUENTE: Servicio Público de Empleo Estatal. Estadística de Contratos Registrados.
A-INF TRIM\3.13.CREGDURC

Cuadro 3.14.- CONTRATOS REGISTRADOS SEGÚN SEXO POR DURACIÓN, TIPO DE JORNADA Y MODALIDAD DE CONTRATO

	VALORES ABSOLUTOS												VARIACIONES ANUALES Agosto 2017 / Agosto 2016					
	2015			2016			Agosto 2016			Agosto 2017			Cifras absolutas			En puntos porcentuales		
	AMBOS SEXOS	VARONES	MUJERES	AMBOS SEXOS	VARONES	MUJERES	AMBOS SEXOS	VARONES	MUJERES	AMBOS SEXOS	VARONES	MUJERES	AMBOS SEXOS	VARONES	MUJERES	AMBOS SEXOS	VARONES	MUJERES
TOTAL CONTRATOS	18.576.280	10.486.117	8.090.163	19.978.954	11.215.303	8.763.651	1.372.877	829.116	543.761	1.536.400	875.678	660.722	163.523	46.562	116.961	11,9	5,6	21,5
INDEFINIDOS	1.509.165	805.655	703.510	1.713.262	920.896	792.366	105.129	58.638	46.491	115.382	64.489	50.893	10.253	5.851	4.402	9,8	10,0	9,5
TIEMPO COMPLETO	866.917	537.523	329.394	986.858	615.672	371.186	62.899	39.993	22.906	69.291	44.271	25.020	6.392	4.278	2.114	10,2	10,7	9,2
Ordinarios	574.772	348.419	226.353	625.672	381.187	244.485	39.023	24.454	14.569	41.640	26.483	15.157	2.617	2.029	588	6,7	8,3	4,0
Fomento Cont.estable	292.145	189.104	103.041	361.186	234.485	126.701	23.876	15.539	8.337	27.651	17.788	9.863	3.775	2.249	1.526	15,8	14,5	18,3
Iniciales	4.753	3.289	1.464	5.629	3.904	1.725	325	232	93	326	222	104	1	-10	11	0,3	-4,3	11,8
Discapacitados	4.753	3.289	1.464	5.629	3.904	1.725	325	232	93	326	222	104	1	-10	11	0,3	-4,3	11,8
Convers. en indefinidos	287.392	185.815	101.577	355.557	230.581	124.976	23.551	15.307	8.244	27.325	17.566	9.759	3.774	2.259	1.515	16,0	14,8	18,4
TIEMPO PARCIAL	642.248	268.132	374.116	726.404	305.224	421.180	42.230	18.645	23.585	46.091	20.218	25.873	3.861	1.573	2.288	9,1	8,4	9,7
Ordinarios	447.568	187.399	260.169	495.678	209.894	285.784	26.884	12.010	14.874	28.183	12.985	15.198	1.299	975	324	4,8	8,1	2,2
Fomento Cont.estable	194.680	80.733	113.947	230.726	95.330	135.396	15.346	6.635	8.711	17.908	7.233	10.675	2.562	598	1.964	16,7	9,0	22,5
Iniciales	3.367	1.649	1.718	4.257	1.984	2.273	178	87	91	220	94	126	42	7	35	23,6	8,0	38,5
Discapacitados	3.367	1.649	1.718	4.257	1.984	2.273	178	87	91	220	94	126	42	7	35	23,6	8,0	38,5
Convers. en indefinidos	191.313	79.084	112.229	226.469	93.346	133.123	15.168	6.548	8.620	17.688	7.139	10.549	2.520	591	1.929	16,6	9,0	22,4
TEMPORALES	17.067.115	9.680.462	7.386.653	18.265.692	10.294.407	7.971.285	1.267.748	770.478	497.270	1.421.018	811.189	609.829	153.270	40.711	112.559	12,1	5,3	22,6
TIEMPO COMPLETO	11.098.117	7.162.768	3.935.349	11.804.663	7.602.896	4.201.767	792.909	566.740	226.169	934.707	604.728	329.979	141.798	37.988	103.810	17,9	6,7	45,9
Formación	174.923	87.330	87.593	46.384	21.445	24.939	2.637	1.198	1.439	2.344	1.064	1.280	-293	-134	-159	-11,1	-11,2	-11,0
Prácticas	61.369	35.117	26.252	73.603	41.023	32.580	4.073	2.354	1.719	5.250	2.843	2.407	1.177	489	688	28,9	20,8	40,0
Obra o servicio	5.137.530	3.755.416	1.382.114	5.416.876	3.936.540	1.480.336	379.769	282.600	97.169	412.601	304.411	108.190	32.832	21.811	11.021	8,6	7,7	11,3
Event. circuns.produc.	4.607.289	2.855.191	1.752.098	5.155.588	3.180.812	1.974.776	396.478	244.467	152.011	429.727	262.555	167.172	33.249	18.088	15.161	8,4	7,4	10,0
Interinidad	998.858	374.231	624.627	993.519	367.945	625.574	831	30.805	-29.974	76.534	29.403	47.131	75.703	-1.402	77.105	9.109,9	-4,6	-257,2
Discapacitados	11.907	8.369	3.538	13.323	9.515	3.808	831	615	216	915	704	211	84	89	-5	10,1	14,5	-2,3
Jubilación 64 años	724	260	464	783	259	524	69	20	49	47	24	23	-22	4	-26	-31,9	20,0	-53,1
Temporal de inserción	--	--	--	--	--	--	--	--	--	--	--	--	--	--	--	--	--	--
Relevo	6.521	4.475	2.046	6.674	4.437	2.237	384	257	127	370	228	142	-14	-29	15	-3,6	-11,3	11,8
Otros	98.996	42.379	56.617	97.913	40.920	56.993	7.837	4.424	3.413	6.919	3.496	3.423	-918	-928	10	-11,7	-21,0	0,3
TIEMPO PARCIAL	5.968.998	2.517.694	3.451.304	6.461.029	2.691.511	3.769.518	474.839	203.738	271.101	486.311	206.461	279.850	11.472	2.723	8.749	2,4	1,3	3,2
Obra o servicio	2.197.220	1.016.489	1.180.731	2.298.236	1.038.040	1.260.196	154.276	76.258	78.018	156.156	75.906	80.250	1.880	-352	2.232	1,2	-0,5	2,9
Event. circuns.produc.	3.115.111	1.355.754	1.759.357	3.486.005	1.504.269	1.981.736	266.440	115.884	150.556	278.569	119.622	158.947	12.129	3.738	8.391	4,6	3,2	5,6
Interinidad	582.881	107.182	475.699	597.827	108.576	489.251	49.444	8.896	40.548	46.460	8.181	38.279	-2.984	-715	-2.269	-6,0	-8,0	-5,6
Prácticas	21.517	7.478	14.039	23.800	8.284	15.516	1.089	402	687	1.259	459	800	170	57	113	15,6	14,2	16,4
Discapacitados	8.799	4.213	4.586	9.334	4.427	4.907	508	279	229	500	246	254	-8	-33	25	-1,6	-11,8	10,9
Temporal de inserción	--	--	--	--	--	--	--	--	--	--	--	--	--	--	--	--	--	--
Relevo	8.290	3.222	5.068	8.863	3.357	5.506	592	250	342	578	188	390	-14	-62	48	-2,4	-24,8	14,0
Jubilación parcial	26.155	18.075	8.080	29.287	19.929	9.358	1.902	1.301	601	1.943	1.288	655	41	-13	54	2,2	-1,0	9,0
Otros	9.025	5.281	3.744	7.677	4.629	3.048	588	468	120	846	571	275	258	103	155	43,9	22,0	129,2

FUENTE: Servicio Público de Empleo Estatal. Estadística de Contratos Registrados.

A-INF TRIM\3.14.TOTCONTR

Gráfico 19.- Nuevas contrataciones según modalidad

Distribución porcentual

AGOSTO 2017

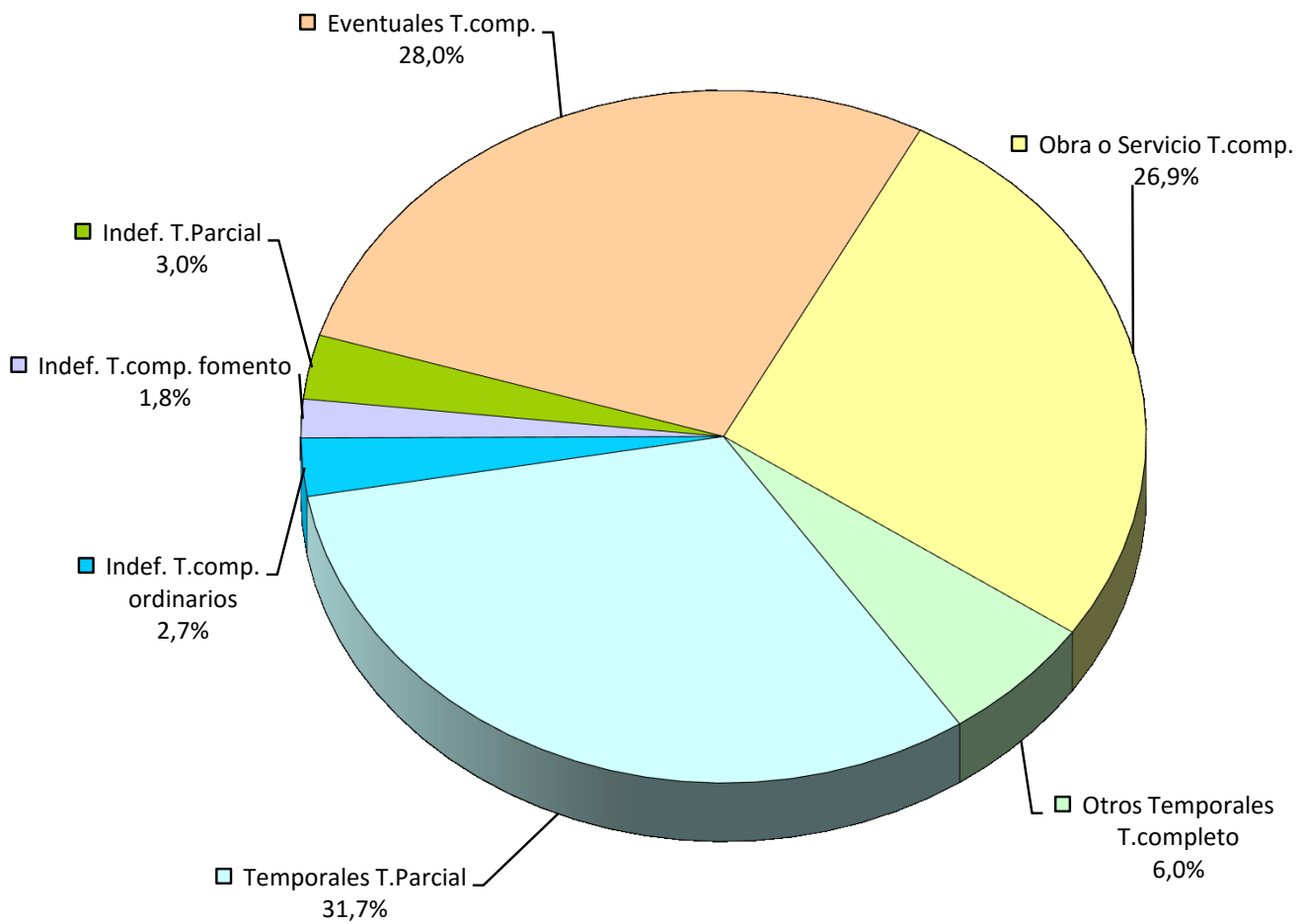

FUENTE: Servicio Público de Empleo Estatal. Estadística de Contratos Registrados.

A-INF TRIM\3.14.TOTCONTR

Gráfico 20.- Tipo de contratación según sexos.

Distribución porcentual

AGOSTO 2017

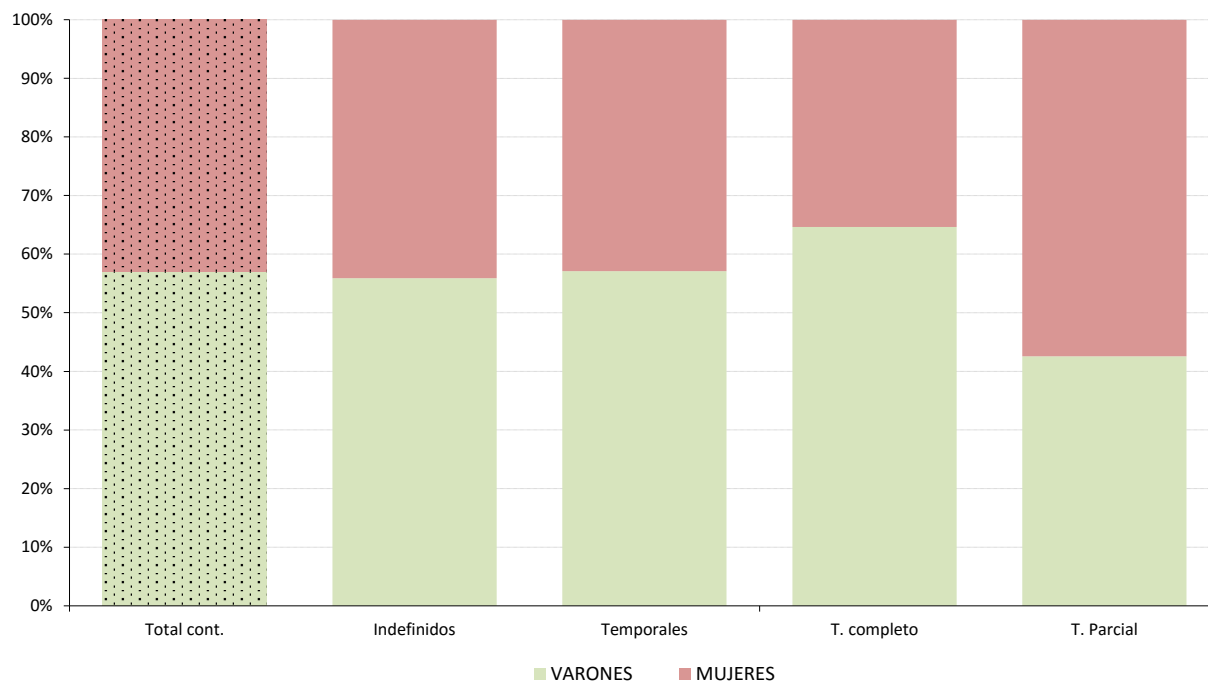

FUENTE: Servicio Público de Empleo Estatal. Estadística de Contratos Registrados.

A-INF TRIM\3.14.TOTCONTR

Gráfico 21.- Evolución de las nuevas contrataciones según modalidad

Cifras absolutas

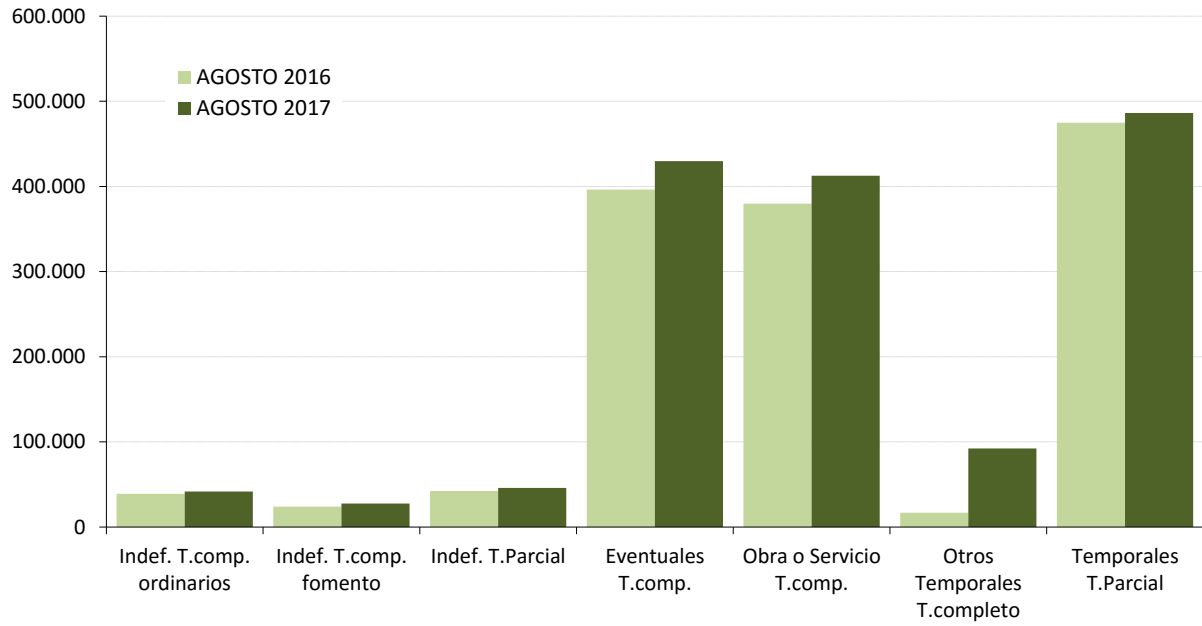

FUENTE: Servicio Público de Empleo Estatal. Estadística de Contratos Registrados.
A-INF TRIM\3.14.TOTCONTR

3.15.- EFECTIVOS LABORALES SEGÚN SEXO Y TAMAÑO DEL CENTRO

PERIODO	AMBOS SEXOS					VARONES					MUJERES				
	TOTAL	De 1 a 10 trabajadores	De 11 a 50 trabajadores	De 51 a 250 trabajadores	Más de 250 trabajadores	TOTAL	De 1 a 10 trabajadores	De 11 a 50 trabajadores	De 51 a 250 trabajadores	Más de 250 trabajadores	TOTAL	De 1 a 10 trabajadores	De 11 a 50 trabajadores	De 51 a 250 trabajadores	Más de 250 trabajadores
Valores absolutos en miles															
1996	7.900,6	2.454,5	2.157,7	1.528,4	1.760,0	5.273,9	1.564,0	1.539,4	1.043,3	1.127,5	2.626,7	890,5	618,4	485,2	632,5
1997	8.300,6	2.492,3	2.252,6	1.623,1	1.932,6	5.451,3	1.565,5	1.597,3	1.077,8	1.210,8	2.849,4	926,9	655,3	545,4	721,8
1998	8.891,2	2.587,5	2.437,1	1.800,9	2.065,7	5.772,6	1.609,8	1.711,5	1.190,3	1.261,0	3.118,5	977,7	725,6	610,6	804,7
1999	9.486,9	2.669,6	2.665,4	1.942,2	2.209,7	6.072,9	1.647,6	1.844,2	1.270,0	1.311,2	3.414,0	1.022,0	821,2	672,2	898,6
2000	10.149,7	2.798,2	2.877,9	2.104,3	2.369,3	6.409,3	1.694,6	1.969,6	1.371,4	1.373,8	3.740,4	1.103,6	908,4	732,9	995,6
2001	10.665,0	2.911,0	3.020,1	2.234,2	2.499,8	6.667,9	1.762,3	2.029,8	1.442,0	1.433,8	3.997,2	1.148,7	990,3	792,3	1.066,0
2002	11.010,4	2.998,5	3.115,9	2.332,4	2.563,6	6.800,7	1.803,2	2.081,6	1.480,3	1.435,6	4.209,8	1.195,3	1.034,4	852,1	1.128,0
2003	11.347,8	3.064,6	3.220,1	2.398,7	2.664,3	6.948,0	1.812,6	2.155,4	1.507,6	1.472,4	4.399,8	1.252,0	1.064,7	891,2	1.191,9
2004	11.736,1	3.159,8	3.323,0	2.505,4	2.747,8	7.110,5	1.848,3	2.218,0	1.556,2	1.487,9	4.625,5	1.311,5	1.105,0	949,1	1.259,9
2005	12.338,0	3.313,3	3.498,6	2.633,0	2.893,1	7.407,2	1.914,4	2.335,4	1.624,9	1.532,5	4.930,7	1.399,0	1.163,2	1.008,1	1.360,6
2006	12.990,5	3.467,0	3.656,2	2.794,9	3.072,5	7.720,4	1.982,9	2.426,6	1.712,6	1.598,3	5.270,2	1.484,1	1.229,6	1.082,3	1.474,2
2007	13.607,5	3.543,4	3.751,9	2.933,1	3.379,1	7.945,8	2.017,0	2.483,5	1.765,2	1.680,2	5.661,7	1.526,4	1.268,4	1.167,9	1.699,0
2008	13.212,1	3.497,4	3.531,3	2.766,5	3.417,0	7.497,6	1.964,6	2.251,9	1.616,9	1.624,2	5.714,5	1.532,7	1.279,4	1.149,6	1.752,8
2009	12.192,6	3.274,8	3.108,3	2.579,1	3.230,4	6.697,7	1.797,2	1.918,1	1.447,8	1.534,7	5.494,9	1.477,6	1.190,2	1.131,3	1.695,8
2010	11.899,0	3.179,8	2.959,6	2.569,7	3.189,9	6.443,6	1.714,6	1.798,3	1.422,5	1.508,3	5.455,4	1.465,2	1.161,3	1.147,3	1.681,7
2011	11.663,0	3.080,5	2.881,7	2.514,3	3.186,6	6.244,5	1.663,4	1.728,1	1.373,8	1.484,3	5.413,5	1.417,1	1.153,6	1.140,5	1.702,4
2012	11.213,9	2.984,6	2.695,0	2.419,4	3.115,0	5.921,9	1.595,9	1.593,5	1.286,3	1.446,1	5.292,1	1.388,7	1.101,5	1.133,1	1.668,8
2010															
IV Trim.	11.821,1	3.160,0	2.896,2	2.531,1	3.233,8	6.323,3	1.695,5	1.736,9	1.382,7	1.508,2	5.497,7	1.464,5	1.159,3	1.148,4	1.725,6
2011															
I Trim.	11.742,9	3.092,2	2.928,4	2.533,7	3.188,7	6.308,4	1.679,5	1.750,4	1.397,5	1.481,1	5.434,5	1.412,7	1.178,0	1.136,2	1.707,6
II Trim.	11.746,6	3.150,6	2.936,0	2.529,0	3.131,0	6.335,3	1.696,3	1.776,3	1.411,6	1.471,2	5.391,3	1.454,3	1.159,8	1.117,4	1.659,9
III Trim.	11.660,4	3.027,8	2.877,6	2.538,5	3.216,6	6.234,5	1.629,3	1.725,5	1.374,9	1.504,8	5.425,9	1.398,5	1.152,1	1.163,6	1.711,8
IV Trim.	11.501,9	3.051,3	2.784,6	2.455,9	3.210,1	6.099,6	1.648,5	1.660,1	1.311,2	1.479,9	5.402,3	1.402,8	1.124,5	1.144,7	1.730,2
2012															
I Trim.	11.346,4	2.999,5	2.751,5	2.460,5	3.134,9	5.997,8	1.617,2	1.629,3	1.304,3	1.447,0	5.348,6	1.382,3	1.122,2	1.156,2	1.687,8
II Trim.	11.363,8	3.066,8	2.783,1	2.390,9	3.123,0	6.055,9	1.638,0	1.656,8	1.289,6	1.471,6	5.307,9	1.428,8	1.126,4	1.101,3	1.651,4
III Trim.	11.229,3	2.952,2	2.681,0	2.456,8	3.139,3	5.932,5	1.582,3	1.585,1	1.303,6	1.461,1	5.297,2	1.369,8	1.095,9	1.153,2	1.678,3
IV Trim.	10.916,2	2.920,0	2.564,2	2.369,4	3.062,6	5.701,6	1.546,3	1.502,8	1.247,7	1.404,8	5.214,6	1.373,7	1.061,4	1.121,8	1.657,8
Variaciones con respecto al trimestre anterior en miles															
2011															
IV Trim.	-158,5	23,5	-93,0	-82,6	-6,5	-134,9	19,2	-65,4	-63,7	-24,9	-23,6	4,3	-27,6	-18,9	18,4
2012															
I Trim.	-155,5	-51,8	-33,1	4,6	-75,2	-101,8	-31,3	-30,8	-1,9	-32,9	-53,7	-20,5	-2,3	11,5	-42,4
II Trim.	17,4	67,3	31,6	-69,6	-11,9	58,1	20,8	27,5	-6,7	24,6	-40,7	46,5	4,2	-54,9	-36,4
III Trim.	-134,5	-114,6	-102,1	65,9	16,4	-123,8	-55,7	-71,7	14,0	-10,5	-10,7	-59,0	-30,5	51,9	26,9
IV Trim.	-313,1	-32,2	-116,8	-87,4	-76,8	-230,5	-36,0	-82,3	-55,9	-56,3	-82,6	3,9	-34,5	-31,4	-20,5
Variaciones con respecto al trimestre anterior en %															
2011															
IV Trim.	-1,4	0,8	-3,2	-3,3	-0,2	-2,2	1,2	-3,8	-4,6	-1,7	-0,4	0,3	-2,4	-1,6	1,1
2012															
I Trim.	-1,4	-1,7	-1,2	0,2	-2,3	-1,7	-1,9	-1,9	-0,5	-2,2	-1,0	-1,5	-0,2	1,0	-2,4
II Trim.	0,2	2,2	1,1	-2,8	-0,4	1,0	1,3	1,7	-1,1	1,7	-0,8	3,4	0,4	-4,8	-2,2
III Trim.	-1,2	-3,7	-3,7	2,8	0,5	-2,0	-3,4	-4,3	1,1	-0,7	-0,2	-4,1	-2,7	4,7	1,6
IV Trim.	-2,8	-1,1	-4,4	-3,6	-2,4	-3,9	-2,3	-5,2	-4,3	-3,9	-1,6	0,3	-3,1	-2,7	-1,2
Variaciones con respecto a igual periodo del año anterior en miles															
2001	515,4	112,8	142,2	129,9	130,5	258,6	67,8	60,2	70,6	60,0	256,8	45,1	81,9	59,3	70,4
2002	345,4	87,5	95,8	98,2	63,8	132,8	40,9	51,7	38,3	1,8	212,6	46,6	44,1	59,8	62,1
2003	337,4	66,1	104,2	66,3	100,7	147,3	9,4	73,9	27,2	36,9	190,0	56,8	30,3	39,1	63,9
2004	388,2	95,2	102,9	106,6	83,5	162,5	35,7	62,6	48,7	15,5	225,7	59,5	40,3	58,0	68,0
2005	601,9	153,5	175,5	127,6	145,3	296,7	66,1	117,4	68,6	44,6	305,2	87,4	58,1	59,0	100,6
2006	652,6	153,7	157,6	162,0	179,4	313,1	68,6	91,2	87,8	65,8	339,4	85,1	66,5	74,2	113,7
2007	617,0	76,4	95,7	138,2	306,6	225,5	34,1	56,9	52,6	81,9	391,5	42,4	38,8	85,6	224,7
2008	-395,4	-46,1	-220,6	-166,7	37,9	-448,2	-52,4	-231,6	-148,3	-16,0	52,9	6,3	11,0	-18,4	53,8
2009	-1.019,6	-222,6	-423,0	-187,4	-186,6	-799,9	-167,5	-333,7	-169,1	-129,6	-219,7	-55,1	-89,2	-18,2	-57,0
2010	-293,6	-95,0	-148,8	-9,4	-40,4	-254,2	-82,6	-119,8	-25,4	-26,4	-39,5	-12,4	-28,9	15,9	-14,1
2011	-236,0	-99,3	-77,9	-55,4	-3,3	-199,1	-51,2	-70,2	-48,7	-24,0	-41,9	-48,1	-7,7	-6,8	20,7
2012	-449,0	-95,9	-186,7	-94,9	-71,6	-322,6	-67,5	-134,6	-87,5	-38,1	-121,4	-28,4	-52,1	-7,3	-33,5
2010															
IV Trim.	-154,7	-53,1	-71,3	-5,6	-24,7	-158,9	-71,1	-61,5	-8,4	-17,9	4,1	18,0	-9,8	2,7	-6,8
2011															
I Trim.	-118,2	-52,0	-62,6	-29,9	26,3	-91,0	-6,6	-65,4	-10,9	-8,0	-27,2	-45,3	2,8	-19,0	34,3
II Trim.	-223,0	-78,6	-88,7	-40,9	-14,9	-221,2	-62,4	-69,2	-35,0	-34,6	-21,8	-16,3	-19,4	-5,9	19,9
III Trim.	-283,6	-158,0	-48,8	-75,7	-1,0	-260,5	-88,7	-69,5	-77,2	-25,1	-23,1	-69,3	20,7	1,5	24,1
IV Trim.	-319,2	-108,7	-111,6	-75,2	-23,7	-223,7	-47,0	-76,8	-71,5	-28,3	-95,4	-61,7	-34,8	-3,7	4,6
2012															
I Trim.	-396,5	-92,7	-176,9	-73,2	-53,8	-310,6	-62,3	-121,1	-93,2	-34,1	-85,9	-30,4	-55,8	20,0	-19,8
II Trim.	-382,8	-83,8	-152,9	-138,1	-8,0	-279,4	-58,3	-119,5	-122,0	0,4	-83,4	-25,5	-33,4	-16,1	-8,5
III Trim.	-431,1	-75,6	-196,6	-81,7	-77,2	-302,4	-47,0	-140,4	-71,3	-43,7	-128,7	-28,7	-56,2	-10,4	-33,5
IV Trim.	-585,7	-131,3	-220,4	-86,5	-147,5	-398,0	-102,2	-157,3	-63,5	-75,1	-187,7	-29,1	-63,1	-22,9	-72,4
Variaciones con respecto a igual periodo del año anterior en %															
2001	5,1	4,0	4,9	6,2	5,5	4,0	4,0	3,1	5,1	4,4	6,9	4,1	9,0	8,1	7,1
2002	3,2	3,0	3,2	4,4	2,6	2,0	2,3	2,5	2,7	0,1	5,3	4,1	4,5	7,6	5,8
2003	3,1	2,2	3,3	2,8	3,9	2,2	0,5	3,5	1,8	2,6	4,5	4,8	2,9	4,6	5,7
2004	3,4	3,1	3,2	4,4	3,1	2,3	2,0	2,9	3,2	1,1	5,1	4,8	3,8	6,5	5,7
2005	5,1	4,9	5,3	5,1	5,3	4,2	3,6	5,3	4,4	3,0	6,6	6,7	5,3	6,2	8,0
2006	5,3	4,6	4,5	6,2	6,2	4,2	3,6	3,9	5,4	4,3	6,9	6,1	5,7	7,4	8,4
2007	4,7	2,2	2,6	4,9	10,0	2,9	1,7	2,3	3,1	5,1	7,4	2,9	3,2	7,9	15,2
2008	-2,9	-1,3	-5,9	-5,7	1,1	-5,6	-2,6	-9,3	-8,4	-0,9	0,9	0,4	0,9	-1,6	3,2
2009	-7,7	-6,4	-12,0	-6,8	-5,5	-10,7	-8,5	-14,8	-10,5	-7,8	-3,8	-3,6	-7,0	-1,6	-3,3
2010	-2,4	-2,9	-4,8	-0,4	-1,3	-3,8	-4,6</								

3.16.- EFECTIVOS LABORALES SEGÚN DURACIÓN DEL CONTRATO Y TAMAÑO DEL CENTRO

PERIODO	TOTAL					CONTRATO INDEFINIDO					CONTRATO TEMPORAL				
	Total	De 1 a 10 Trabajad.	De 11 a 50 Trabajad.	De 51 a 250 Trabajad.	Más 250 Trabajad.	Total	De 1 a 10 Trabajad.	De 11 a 50 Trabajad.	De 51 a 250 Trabajad.	Más 250 Trabajad.	Total	De 1 a 10 Trabajad.	De 11 a 50 Trabajad.	De 51 a 250 Trabajad.	Más 250 Trabajad.
Valores absolutos en miles															
1996	7.900,5	2.454,4	2.157,7	1.528,4	1.760,0	5.047,7	1.390,6	1.336,5	1.006,7	1.313,9	2.852,8	1.063,8	821,2	521,7	446,1
1997	8.300,6	2.492,3	2.252,6	1.623,1	1.932,6	5.209,9	1.407,2	1.332,8	1.046,3	1.423,6	3.090,8	1.085,1	919,8	576,9	509,0
1998	8.891,2	2.587,5	2.437,1	1.800,9	2.065,7	5.571,2	1.542,8	1.398,3	1.113,2	1.517,0	3.320,0	1.044,6	1.038,9	687,7	548,8
1999	9.486,9	2.669,5	2.665,4	1.942,2	2.209,7	5.997,1	1.676,5	1.542,5	1.199,9	1.578,2	3.489,8	993,1	1.122,9	742,3	631,6
2000	10.149,7	2.798,2	2.877,9	2.104,3	2.369,3	6.411,4	1.812,1	1.673,5	1.275,5	1.650,4	3.738,3	986,1	1.204,5	828,9	719,0
2001	10.665,0	2.911,0	3.020,1	2.234,2	2.499,8	6.858,4	1.909,7	1.788,1	1.380,2	1.780,5	3.806,7	1.001,3	1.232,0	854,1	719,3
2002	11.010,4	2.998,5	3.115,9	2.332,4	2.563,6	7.127,8	1.992,1	1.871,5	1.466,2	1.798,1	3.882,6	1.006,4	1.244,5	866,3	765,5
2003	11.347,8	3.064,6	3.220,1	2.398,7	2.664,3	7.397,2	2.053,2	1.981,8	1.501,8	1.860,4	3.950,6	1.011,4	1.238,3	897,0	803,9
2004	11.736,1	3.159,8	3.323,1	2.505,4	2.747,9	7.676,2	2.129,2	2.051,9	1.575,8	1.919,4	4.059,8	1.030,6	1.271,2	929,6	828,5
2005	12.338,0	3.313,3	3.498,6	2.633,0	2.893,1	8.021,6	2.186,8	2.152,4	1.680,0	2.002,6	4.316,3	1.126,6	1.346,2	953,0	890,5
2006	12.990,5	3.467,0	3.656,2	2.794,9	3.072,5	8.546,9	2.328,9	2.314,8	1.787,8	2.115,4	4.443,7	1.138,1	1.341,4	1.007,2	957,1
2007	13.607,5	3.543,4	3.751,8	2.933,1	3.379,1	9.226,5	2.490,8	2.474,4	1.938,3	2.322,9	4.381,0	1.052,6	1.277,4	994,8	1.056,1
2008	13.212,1	3.497,4	3.531,3	2.766,5	3.417,0	9.269,4	2.518,9	2.426,4	1.923,0	2.401,3	3.942,7	978,5	1.104,9	843,5	1.015,8
2009	12.192,6	3.274,8	3.108,3	2.579,1	3.230,4	9.023,8	2.479,6	2.276,7	1.906,3	2.361,3	3.168,8	795,2	831,7	672,9	869,1
2010	11.899,0	3.179,8	2.959,6	2.569,7	3.187,4	8.865,8	2.424,6	2.177,3	1.905,6	2.358,4	3.033,1	755,2	782,3	664,1	831,5
2011	11.663,0	3.080,5	2.881,7	2.514,3	3.186,6	8.788,7	2.381,5	2.152,9	1.874,4	2.379,9	2.874,3	699,0	728,8	639,9	806,7
2012	11.213,9	2.984,6	2.695,0	2.419,4	3.115,0	8.685,8	2.369,6	2.089,4	1.847,3	2.379,4	2.528,1	615,0	605,5	572,0	735,5
2010															
IV Trim.	11.821,1	3.160,0	2.896,2	2.531,1	3.223,8	8.868,9	2.426,4	2.150,1	1.893,3	2.399,1	2.952,1	733,6	746,1	637,8	834,6
2011															
I Trim.	11.742,9	3.092,2	2.928,4	2.533,7	3.188,7	8.800,6	2.361,3	2.173,1	1.884,1	2.382,0	2.942,4	730,9	755,2	649,6	806,6
II Trim.	11.746,6	3.150,6	2.936,0	2.529,0	3.131,0	8.763,3	2.404,2	2.171,1	1.866,4	2.321,7	2.983,3	746,4	765,0	662,6	809,4
III Trim.	11.660,4	3.027,8	2.877,6	2.538,5	3.216,6	8.782,3	2.349,1	2.141,8	1.884,6	2.406,8	2.878,1	678,7	735,8	653,9	809,8
IV Trim.	11.501,9	3.051,3	2.784,6	2.455,9	3.210,1	8.808,5	2.411,2	2.125,6	1.862,4	2.409,2	2.693,4	640,1	659,0	593,5	800,9
2012															
I Trim.	11.346,4	2.999,5	2.751,5	2.460,5	3.134,9	8.742,3	2.381,8	2.109,0	1.875,5	2.376,0	2.604,1	617,7	642,5	585,1	758,9
II Trim.	11.363,8	3.066,8	2.783,1	2.390,9	3.123,0	8.736,9	2.423,0	2.140,4	1.816,1	2.357,4	2.627,0	643,9	642,7	574,7	765,6
III Trim.	11.229,3	2.952,2	2.681,0	2.456,8	3.139,4	8.708,2	2.342,2	2.077,0	1.869,5	2.419,5	2.521,1	609,9	604,0	587,3	719,9
IV Trim.	10.916,2	2.920,0	2.564,2	2.369,4	3.062,6	8.556,0	2.331,6	2.031,3	1.828,3	2.364,9	2.360,2	588,4	532,9	541,1	697,8
Variaciones con respecto al trimestre anterior en miles															
2011															
IV Trim.	-158,5	23,5	-93,0	-82,6	-6,5	26,2	62,1	-16,2	-22,2	2,4	-184,7	-38,6	-76,8	-60,4	-8,9
2012															
I Trim.	-155,5	-51,8	-33,1	4,6	-75,2	-66,2	-29,4	-16,6	13,1	-33,2	-89,3	-22,4	-16,5	-8,4	-42,0
II Trim.	17,4	67,3	31,6	-69,6	-11,9	-5,4	41,2	31,4	-59,4	-18,6	22,9	26,2	0,2	-10,4	6,7
III Trim.	-134,5	-114,6	-102,1	65,9	16,4	-28,7	-80,8	-63,4	53,4	62,1	-105,9	-34,0	-38,7	12,6	-45,7
IV Trim.	-313,1	-32,2	-116,8	-87,4	-76,8	-152,2	-10,6	-45,7	-41,2	-54,6	-160,9	-21,5	-71,1	-46,2	-22,1
Variaciones con respecto al trimestre anterior en porcentaje															
2011															
IV Trim.	-1,4	0,8	-3,2	-3,3	-0,2	0,3	2,6	-0,8	-1,2	0,1	-6,4	-5,7	-10,4	-9,2	-1,1
2012															
I Trim.	-1,4	-1,7	-1,2	0,2	-2,3	-0,8	-1,2	-0,8	0,7	-1,4	-3,3	-3,5	-2,5	-1,4	-5,2
II Trim.	0,2	2,2	1,1	-2,8	-0,4	-0,1	1,7	1,5	-3,2	-0,8	0,9	4,2	0,0	-1,8	0,9
III Trim.	-1,2	-3,7	-3,7	2,8	0,5	-0,3	-3,3	-3,0	2,9	2,6	-4,0	-5,3	-6,0	2,2	-6,0
IV Trim.	-2,8	-1,1	-4,4	-3,6	-2,4	-1,7	-0,5	-2,2	-2,2	-2,3	-6,4	-3,5	-11,8	-7,9	-3,1
Variaciones con respecto a igual periodo del año anterior en miles															
2001	515,4	112,8	142,2	129,9	130,5	447,0	97,6	114,6	104,7	130,1	68,3	15,2	27,6	25,2	0,4
2002	345,4	87,5	95,8	98,2	63,8	269,4	82,5	83,3	86,0	17,6	76,0	5,1	12,4	12,2	46,2
2003	337,4	66,1	104,2	66,3	100,7	269,4	61,1	110,4	35,6	62,3	68,0	5,0	-6,2	30,7	38,4
2004	388,2	95,2	102,9	106,6	83,5	279,0	75,9	70,1	74,0	59,0	109,3	19,2	32,9	32,6	24,6
2005	601,9	153,5	175,5	127,6	145,3	345,4	57,6	100,5	104,2	83,2	256,5	96,0	75,0	23,4	62,0
2006	652,6	153,7	157,6	162,0	179,4	525,2	142,2	162,4	107,8	112,8	127,3	11,5	-4,8	54,2	66,6
2007	617,0	76,4	95,7	138,2	306,6	679,6	161,9	159,6	150,6	207,6	-62,7	-85,5	-64,0	-12,4	99,0
2008	-395,3	-46,1	-220,6	-166,6	37,9	42,9	28,1	-48,0	-15,4	78,3	-438,3	-74,1	-172,6	-151,3	-40,4
2009	-1.019,6	-222,6	-422,9	-187,4	-186,6	-245,6	-39,3	-149,8	-16,7	-39,9	-773,9	-183,3	-273,2	-170,6	-146,7
2010	-293,6	-95,0	-148,8	-9,4	-42,9	-158,0	-54,9	-99,4	-0,7	-2,9	-135,7	-40,0	-49,4	-8,8	-37,6
2011	-236,0	-99,3	-77,9	-55,4	-0,8	-77,2	-43,2	-24,3	-31,2	21,5	-158,8	-56,2	-53,6	-24,2	-24,8
2012	-449,0	-95,9	-186,7	-94,9	-71,6	-102,8	-11,8	-63,5	-27,0	-0,5	-346,2	-84,0	-123,2	-67,9	-71,1
2010															
IV Trim.	-154,7	-53,1	-71,3	-5,6	-34,7	-82,4	-33,9	-49,0	-11,9	12,3	-72,4	-19,2	-22,3	6,2	-37,1
2011															
I Trim.	-118,2	-52,0	-62,6	-29,9	26,3	-74,7	-66,9	-44,9	-10,7	47,7	-43,5	14,9	-17,8	-19,2	-21,5
II Trim.	-223,0	-78,6	-88,7	-40,9	-14,9	-52,2	-23,0	-12,2	-19,2	2,3	-170,8	-55,6	-76,3	-21,7	-17,1
III Trim.	-283,6	-158,0	-48,8	-75,7	-1,0	-121,3	-67,6	-15,8	-64,0	26,0	-162,2	-90,4	-33,0	-11,7	-27,0
IV Trim.	-319,2	-108,7	-111,6	-75,2	-13,7	-60,4	-15,2	-24,5	-30,9	10,1	-258,7	-93,5	-87,1	-44,3	-33,7
2012															
I Trim.	-396,5	-92,7	-176,9	-73,2	-53,8	-58,3	20,5	-64,1	-8,6	-6,0	-338,3	-113,2	-112,7	-64,5	-47,7
II Trim.	-382,8	-83,8	-152,9	-138,1	-8,0	-26,4	18,8	-30,7	-50,3	35,7	-356,3	-102,5	-122,3	-87,9	-43,8
III Trim.	-431,1	-75,6	-196,6	-81,7	-77,2	-74,1	-6,9	-64,8	-15,1	12,7	-357,0	-68,8	-131,8	-66,6	-89,9
IV Trim.	-585,7	-131,3	-220,4	-86,5	-147,5	-252,5	-79,6	-94,3	-34,1	-44,3	-333,2	-51,7	-126,1	-52,4	-103,1
Variaciones con respecto a igual periodo del año anterior en porcentaje															
2001	5,1	4,0	4,9	6,2	5,5	7,0	5,4	6,8	8,2	7,9	1,8	1,5	2,3	3,0	0,1
2002	3,2	3,0	3,2	4,4	2,6	3,9	4,3	4,7	6,2	1,0	2,0	0,5	1,0	1,4	6,4
2003	3,1	2,2	3,3	2,8	3,9	3,8	3,1	5,9	2,4	3,5	1,8	0,5	-0,5	3,5	5,0
2004	3,4	3,1	3,2	4,4	3,1	3,8	3,7	3,5	4,9	3,2	2,8	1,9	2,7	3,6	3,1
2005	5,1	4,9	5,3	5,1	5,3	4,5	2,7	4,9	6,6	4,3	6,3	9,3	5,9	2,5	7,5
2006	5,3	4,6	4,5	6,2	6,2	6,5	6,5	7,5	6,4	5,6	3,0	1,0	-0,4	5,7	7,5
2007	4,7	2,2	2,6	4,9	10,0	8,0	7,0	6,9	8,4	9,8	-1,4	-7,5	-4,8	-1,2	10,3
2008	-2,9	-1,3	-5,9	-5,7	1,1	0,5	1,1	-1,9	-0,8	3,4	-10,0	-7,0	-13,5	-15,2	-3,8
2009	-7,7	-6,4	-12,0	-6,8	-5,5	-2,6	-1,6	-6,2	-0,9	-1,7	-19,6	-18,7	-23,7	-20,2	-14,4
2010	-2,4	-2,9	-4,8	-0,4	-1,3	-1,8	-2,2	-4,4	0,0	-0,1	-4,3	-5,0	-5,9	-1,3	-4,3
2011	-2,0</														

3.17.- EFECTIVOS LABORALES SEGÚN TIPO DE JORNADA Y TAMAÑO DEL CENTRO

PERIODO	TOTAL					TIEMPO COMPLETO					TIEMPO PARCIAL				
	TOTAL	De 1 a 10 trabajadores	De 11 a 50 trabajadores	De 51 a 250 trabajadores	Más de 250 trabajadores	TOTAL	De 1 a 10 trabajadores	De 11 a 50 trabajadores	De 51 a 250 trabajadores	Más de 250 trabajadores	TOTAL	De 1 a 10 trabajadores	De 11 a 50 trabajadores	De 51 a 250 trabajadores	Más de 250 trabajadores
Valores absolutos en miles															
1996	7.900,6	2.454,5	2.157,7	1.528,4	1.760,0	7.118,0	2.063,9	1.990,3	1.416,5	1.647,4	782,6	390,6	167,5	111,9	112,6
1997	8.300,6	2.492,3	2.252,6	1.623,1	1.932,6	7.369,0	2.054,6	2.046,4	1.476,3	1.791,7	931,7	437,8	206,2	146,9	140,9
1998	8.891,2	2.587,5	2.437,1	1.800,9	2.065,7	7.775,9	2.100,1	2.183,2	1.604,1	1.888,6	1.115,2	487,4	253,9	196,8	177,2
1999	9.486,9	2.669,6	2.665,4	1.942,2	2.209,7	8.287,1	2.167,7	2.391,2	1.735,5	1.992,8	1.199,8	502,0	274,2	206,7	217,0
2000	10.149,7	2.798,2	2.877,9	2.104,3	2.369,3	8.879,6	2.273,1	2.585,0	1.881,2	2.140,4	1.270,1	525,0	293,0	223,1	228,9
2001	10.665,0	2.911,0	3.020,1	2.234,2	2.499,8	9.280,0	2.374,5	2.687,7	1.986,0	2.231,8	1.385,1	536,4	332,5	248,3	267,9
2002	11.010,4	2.998,5	3.115,9	2.332,4	2.563,6	9.489,2	2.433,1	2.756,5	2.046,4	2.253,2	1.521,3	565,4	359,5	286,0	310,4
2003	11.347,8	3.064,6	3.220,1	2.398,7	2.664,3	9.719,4	2.446,8	2.858,1	2.090,2	2.324,4	1.628,4	617,9	362,0	308,6	339,9
2004	11.736,1	3.159,8	3.323,0	2.505,4	2.747,8	9.988,4	2.505,7	2.931,7	2.174,9	2.376,2	1.747,7	654,1	391,4	330,5	371,7
2005	12.338,0	3.313,3	3.498,6	2.633,0	2.893,1	10.439,6	2.615,7	3.087,1	2.274,3	2.462,5	1.898,4	697,7	411,5	358,6	430,6
2006	12.990,5	3.467,0	3.656,2	2.794,9	3.072,5	10.982,5	2.747,3	3.220,7	2.411,9	2.602,8	2.008,0	719,7	435,5	383,1	469,7
2007	13.607,5	3.543,4	3.751,8	2.933,1	3.379,1	11.420,9	2.810,5	3.283,8	2.498,2	2.828,4	2.186,6	732,9	468,1	434,9	550,7
2008	13.212,1	3.497,4	3.531,3	2.766,5	3.417,0	10.983,0	2.768,2	3.052,7	2.328,4	2.833,7	2.229,1	729,2	478,6	438,1	583,3
2009	12.192,6	3.274,8	3.108,3	2.579,1	3.230,4	9.921,0	2.499,5	2.639,6	2.117,3	2.664,6	2.271,6	775,3	468,8	461,9	565,8
2010	11.899,0	3.179,8	2.959,6	2.569,7	3.189,9	9.517,3	2.369,9	2.453,7	2.079,3	2.614,4	2.381,6	809,9	505,9	490,4	575,5
2011	11.663,0	3.080,5	2.881,7	2.514,3	3.186,6	9.205,3	2.252,0	2.347,2	2.016,7	2.589,4	2.457,7	828,5	534,5	497,6	597,2
2012	11.213,9	2.984,6	2.695,0	2.419,4	3.115,0	8.743,3	2.143,3	2.159,0	1.907,9	2.533,1	2.470,7	841,3	536,0	511,6	581,9
2010															
IV Trim.	11.821,1	3.160,0	2.896,2	2.531,1	3.233,8	9.372,3	2.333,5	2.381,8	2.035,1	2.621,9	2.448,8	826,5	514,4	496,0	611,9
2011															
I Trim.	11.742,9	3.092,2	2.928,4	2.533,7	3.188,7	9.247,4	2.263,3	2.380,7	2.028,2	2.575,2	2.495,5	828,9	547,7	505,5	613,5
II Trim.	11.746,6	3.150,6	2.936,0	2.529,0	3.131,0	9.318,3	2.307,2	2.403,4	2.055,2	2.552,6	2.428,3	843,4	532,7	473,8	578,4
III Trim.	11.660,4	3.027,8	2.777,6	2.538,5	3.216,6	9.235,0	2.219,7	2.341,8	2.037,8	2.635,8	2.425,4	808,1	535,8	500,7	580,8
IV Trim.	11.501,9	3.051,3	2.784,6	2.455,9	3.210,1	9.020,5	2.217,9	2.262,8	1.945,6	2.594,1	2.481,4	833,4	521,8	510,3	616,0
2012															
I Trim.	11.346,4	2.999,5	2.751,5	2.460,5	3.134,9	8.856,8	2.184,1	2.215,2	1.926,7	2.530,9	2.489,6	815,4	536,3	533,9	604,0
II Trim.	11.363,8	3.066,8	2.783,1	2.390,9	3.123,0	8.941,5	2.220,2	2.236,5	1.918,7	2.566,0	2.422,4	846,6	546,6	472,2	557,0
III Trim.	11.229,3	2.952,2	2.681,0	2.456,8	3.139,4	8.750,8	2.112,3	2.140,7	1.929,8	2.567,9	2.478,5	839,8	540,3	527,0	571,5
IV Trim.	10.916,2	2.920,0	2.564,2	2.369,4	3.062,6	8.424,1	2.056,7	2.043,6	1.856,3	2.467,6	2.492,1	863,3	520,6	513,2	595,1
Variaciones con respecto al trimestre anterior en miles															
2011															
IV Trim.	-158,5	23,5	-93,0	-82,6	-6,5	-214,5	-1,8	-79,0	-92,2	-41,7	56,0	25,3	-14,0	9,6	35,2
2012															
I Trim.	-155,5	-51,8	-33,1	4,6	-75,2	-163,7	-33,8	-47,6	-18,9	-63,2	8,2	-18,0	14,5	23,6	-12,0
II Trim.	17,4	67,3	31,6	-69,6	-11,9	84,7	36,1	21,3	-8,0	35,1	-67,2	31,2	10,3	-61,7	-47,0
III Trim.	-134,5	-114,6	-102,1	65,9	16,4	-190,7	-107,9	-95,8	11,1	1,9	56,1	-6,8	-6,3	54,8	14,5
IV Trim.	-313,1	-32,2	-116,8	-87,4	-76,8	-326,7	-55,6	-97,1	-73,5	-100,3	13,6	23,5	-19,7	-13,8	23,6
Variaciones con respecto al trimestre anterior en %															
2011															
IV Trim.	-1,4	0,8	-3,2	-3,3	-0,2	-2,3	-0,1	-3,4	-4,5	-1,6	2,3	3,1	-2,6	1,9	6,1
2012															
I Trim.	-1,4	-1,7	-1,2	0,2	-2,3	-1,8	-1,5	-2,1	-1,0	-2,4	0,3	-2,2	2,8	4,6	-1,9
II Trim.	0,2	2,2	1,1	-2,8	-0,4	1,0	1,7	1,0	-0,4	1,4	-2,7	3,8	1,9	-11,6	-7,8
III Trim.	-1,2	-3,7	-3,7	2,8	0,5	-2,1	-4,9	-4,3	0,6	0,1	2,3	-0,8	-1,2	11,6	2,6
IV Trim.	-2,8	-1,1	-4,4	-3,6	-2,4	-3,7	-2,6	-4,5	-3,8	-3,9	0,5	2,8	-3,6	-2,6	4,1
Variaciones con respecto a igual periodo del año anterior en miles															
2001	515,4	112,8	142,2	129,9	130,5	400,4	101,5	102,7	104,8	91,4	115,0	11,4	39,5	25,2	39,0
2002	345,4	87,5	95,8	98,2	63,8	209,1	58,5	68,9	60,5	21,4	136,2	29,0	27,0	37,7	42,5
2003	337,4	66,1	104,2	66,3	100,7	230,3	13,7	101,6	43,8	71,2	107,1	52,5	2,6	22,6	29,5
2004	388,2	95,2	102,9	106,6	83,5	269,0	58,9	73,6	84,7	51,7	119,3	36,2	29,3	21,9	31,8
2005	601,9	153,5	175,5	127,6	145,3	451,2	110,0	155,4	99,4	86,4	150,7	43,6	20,1	28,2	58,8
2006	652,6	153,7	157,6	162,0	179,4	542,9	131,6	133,6	137,5	140,2	109,7	22,1	24,0	24,4	39,2
2007	617,0	76,4	95,7	138,2	306,6	438,4	63,3	63,1	86,3	225,7	178,6	13,2	32,6	51,9	81,0
2008	-395,4	-46,0	-220,6	-166,7	37,9	-437,9	-42,4	-231,1	-169,8	5,3	42,6	-3,7	10,5	3,2	32,6
2009	-1.019,6	-222,6	-423,0	-187,4	-186,6	-1.062,0	-268,7	-413,1	-211,1	-169,1	42,5	46,1	-9,8	23,8	-17,5
2010	-293,6	-95,0	-148,8	-9,4	-40,4	-403,7	-129,6	-185,9	-38,0	-50,2	110,0	34,7	37,1	28,5	9,8
2011	-236,0	-99,3	-77,9	-55,4	-3,3	-312,0	-117,9	-106,5	-62,6	-25,0	76,0	18,5	28,7	7,2	21,7
2012	-449,0	-95,9	-186,7	-94,9	-71,6	-462,0	-108,7	-188,2	-108,8	-56,3	13,0	12,8	1,5	14,0	-15,3
2010															
IV Trim.	-154,7	-53,1	-71,3	-5,6	-24,7	-261,5	-104,7	-97,3	-16,6	-42,9	106,7	51,6	25,9	10,9	18,3
2011															
I Trim.	-118,2	-52,0	-62,6	-29,9	26,3	-213,1	-86,0	-86,5	-37,9	-2,8	94,9	34,0	23,9	8,0	29,1
II Trim.	-223,0	-78,6	-88,7	-40,9	-14,9	-329,7	-119,7	-117,5	-41,7	-50,6	106,7	41,1	29,0	0,9	35,7
III Trim.	-283,6	-158,0	-48,8	-75,7	-1,0	-353,5	-150,2	-103,1	-81,4	-18,7	69,9	-7,9	54,3	5,7	17,8
IV Trim.	-319,2	-108,7	-111,6	-75,2	-23,7	-351,8	-115,6	-119,0	-89,5	-27,8	32,6	6,9	7,4	14,3	4,1
2012															
I Trim.	-396,5	-92,7	-176,9	-73,2	-53,8	-390,6	-79,2	-165,5	-101,5	-44,3	-5,9	-13,5	-11,4	28,4	-9,5
II Trim.	-382,8	-83,8	-152,9	-138,1	-8,0	-376,8	-87,0	-166,9	-136,5	13,4	-5,9	3,2	13,9	-1,6	-21,4
III Trim.	-431,1	-75,6	-196,6	-81,7	-77,2	-484,2	-107,4	-201,1	-108,0	-67,9	53,1	31,7	4,5	26,3	-9,3
IV Trim.	-585,7	-131,3	-220,4	-86,5	-147,5	-596,4	-161,2	-219,2	-89,3	-126,5	10,7	29,9	4,2	2,9	-20,9
Variaciones con respecto a igual periodo del año anterior en %															
2001	5,1	4,0	4,9	6,2	5,5	4,5	4,5	4,0	5,6	4,3	9,1	2,2	13,5	11,3	17,0
2002	3,2	3,0	3,2	4,4	2,6	2,3	2,5	2,6	3,0	1,0	9,8	5,4	8,1	15,2	15,9
2003	3,1	2,2	3,3	2,8	3,9	2,4	0,6	3,7	2,1	3,2	7,0	9,3	0,7	7,9	9,5
2004	3,4	3,1	3,2	4,4	3,1	2,8	2,4	2,6	4,1	2,2	7,3	5,9	8,1	7,1	9,4
2005	5,1	4,9	5,3	5,1	5,3	4,5	4,4	5,3	4,6	3,6	8,6	6,7	5,1	8,5	15,8
2006	5,3	4,6	4,5	6,2	6,2	5,2	5,0	4,3	6,0	5,7	5,8	3,2	5,8	6,8	9,1
2007	4,7	2,2	2,6	4,9	10,0	4,0	2,3	2,0	3,6	8,7	8,9	1,8	7,5	13,5	17,2
2008	-2,9	-1,3	-5,9	-5,7	1,1	-3,8	-1,5	-7,0	-6,8	0,2	1,9	-0,5	2,2	0,7	5,9
2009	-7,7	-6,4	-12,0	-6,8	-5,5	-9,7	-9,7	-13,5	-9,1	-6,0	1,9	6,3	-2,0	5,4	-3,0
2010	-2,4	-2,9	-4,8	-0,4	-1,3	-4,1	-5,2	-7,0	-1,8	-1,9	4,8	4,5	7,9	6,2	1,7
2011	-2,0	-3,1	-2,6	-2,2	-0,1	-3,3									

3.18.- PROPORCIÓN DE EFECTIVOS LABORALES SEGÚN DURACIÓN DEL CONTRATO Y TIPO DE JORNADA, POR TAMAÑO DEL CENTRO

PERIODO	DURACIÓN DEL CONTRATO								TIPO DE JORNADA							
	CONTRATO INDEFINIDO				CONTRATO TEMPORAL				TIEMPO COMPLETO				TIEMPO PARCIAL			
	De 1 a 10 Trabajadores	De 11 a 50 Trabajadores	De 51 a 250 Trabajadores	Más 250 Trabajadores	De 1 a 10 Trabajadores	De 11 a 50 Trabajadores	De 51 a 250 Trabajadores	Más 250 Trabajadores	De 1 a 10 Trabajadores	De 11 a 50 Trabajadores	De 51 a 250 Trabajadores	Más 250 Trabajadores	De 1 a 10 Trabajadores	De 11 a 50 Trabajadores	De 51 a 250 Trabajadores	Más 250 Trabajadores
En % de los efectivos laborales de cada tramo de tamaño																
1996	56,7	61,9	65,9	74,7	43,3	38,1	34,1	25,3	84,1	92,2	92,7	93,6	15,9	7,8	7,3	6,4
1997	56,5	59,2	64,5	73,7	43,5	40,8	35,5	26,3	82,4	90,8	91,0	92,7	17,6	9,2	9,0	7,3
1998	59,6	57,4	61,8	73,4	40,4	42,6	38,2	26,6	81,2	89,6	89,1	91,4	18,8	10,4	10,9	8,6
1999	62,8	57,9	61,8	71,4	37,2	42,1	38,2	28,6	81,2	89,7	89,4	90,2	18,8	10,3	10,6	9,8
2000	64,8	58,1	60,6	69,7	35,2	41,9	39,4	30,3	81,2	89,8	89,4	90,3	18,8	10,2	10,6	9,7
2001	65,6	59,2	61,8	71,2	34,4	40,8	38,2	28,8	81,6	89,0	88,9	89,3	18,4	11,0	11,1	10,7
2002	66,4	60,1	62,9	70,1	33,6	39,9	37,1	29,9	81,1	88,5	87,7	87,9	18,9	11,5	12,3	12,1
2003	67,0	61,5	62,6	69,8	33,0	38,5	37,4	30,2	79,8	88,8	87,1	87,2	20,2	11,2	12,9	12,8
2004	67,4	61,7	62,9	69,9	32,6	38,3	37,1	30,2	79,3	88,2	86,8	86,5	20,7	11,8	13,2	13,5
2005	66,0	61,5	63,8	69,2	34,0	38,5	36,2	30,8	78,9	88,2	86,4	85,1	21,1	11,8	13,6	14,9
2006	67,2	63,3	64,0	68,8	32,8	36,7	36,0	31,2	79,2	88,1	86,3	84,7	20,8	11,9	13,7	15,3
2007	70,3	66,0	66,1	68,7	29,7	34,0	33,9	31,3	79,3	87,5	85,2	83,7	20,7	12,5	14,8	16,3
2008	72,0	68,7	69,5	70,3	28,0	31,3	30,5	29,7	79,1	86,4	84,2	82,9	20,8	13,6	15,8	17,1
2009	75,7	73,2	73,9	73,1	24,3	26,8	26,1	26,9	76,3	84,9	82,1	82,5	23,7	15,1	17,9	17,5
2010	76,3	73,6	74,2	74,0	23,7	26,4	25,8	26,1	74,5	82,9	80,9	82,0	25,5	17,1	19,1	18,0
2011	77,3	74,7	74,5	74,7	22,7	25,3	25,5	25,3	73,1	81,5	80,2	81,3	26,9	18,5	19,8	18,7
2012	79,4	77,5	76,4	76,4	20,6	22,5	23,6	23,6	71,8	80,1	78,9	81,3	28,2	19,9	21,1	18,7
2010																
IV Trim.	76,8	74,2	74,8	74,4	23,2	25,8	25,2	25,9	73,8	82,2	80,4	81,1	26,2	17,8	19,6	18,9
2011																
I Trim.	76,4	74,2	74,4	74,7	23,6	25,8	25,6	25,3	73,2	81,3	80,0	80,8	26,8	18,7	20,0	19,2
II Trim.	76,3	73,9	73,8	74,2	23,7	26,1	26,2	25,9	73,2	81,9	81,3	81,5	26,8	18,1	18,7	18,5
III Trim.	77,6	74,4	74,2	74,8	22,4	25,6	25,8	25,2	73,3	81,4	80,3	81,9	26,7	18,6	19,7	18,1
IV Trim.	79,0	76,3	75,8	75,1	21,0	23,7	24,2	24,9	72,7	81,3	79,2	80,8	27,3	18,7	20,8	19,2
2012																
I Trim.	79,4	76,6	76,2	75,8	20,6	23,4	23,8	24,2	72,8	80,5	78,3	80,7	27,2	19,5	21,7	19,3
II Trim.	79,0	76,9	76,0	75,5	21,0	23,1	24,0	24,5	72,4	80,4	80,3	82,2	27,6	19,6	19,7	17,8
III Trim.	79,3	77,5	76,1	77,1	20,7	22,5	23,9	22,9	71,6	79,8	78,5	81,8	28,4	20,2	21,5	18,2
IV Trim.	79,8	79,2	77,2	77,2	20,2	20,8	22,8	22,8	70,4	79,7	78,3	80,6	29,6	20,3	21,7	19,4
Variaciones con respecto al trimestre anterior en puntos porcentuales																
2011																
IV Trim.	1,4	1,9	1,6	0,2	-1,4	-1,9	-1,6	-0,2	-0,6	-0,1	-1,1	-1,1	0,6	0,1	1,1	1,1
2012																
I Trim.	0,4	0,3	0,4	0,7	-0,4	-0,3	-0,4	-0,7	0,1	-0,8	-0,9	-0,1	-0,1	0,8	0,9	0,1
II Trim.	-0,4	0,3	-0,3	-0,3	0,4	-0,3	0,3	0,3	-0,4	-0,1	1,9	1,4	0,4	0,1	-1,9	-1,4
III Trim.	0,3	0,6	0,1	1,6	-0,3	-0,6	-0,1	-1,6	-0,8	-0,5	-1,7	-0,4	0,8	0,5	1,7	0,4
IV Trim.	0,5	1,7	1,1	0,1	-0,5	-1,7	-1,1	-0,1	-1,1	-0,1	-0,2	-1,2	1,1	0,1	0,2	1,2
Variaciones con respecto a igual periodo del año anterior en puntos porcentuales																
2001	0,8	1,1	1,2	1,6	-0,8	-1,1	-1,2	-1,6	0,3	-0,8	-0,5	-1,1	-0,3	0,8	0,5	1,1
2002	0,8	0,9	1,1	-1,1	-0,8	-0,9	-1,1	1,1	-0,4	-0,5	-1,2	-1,4	0,4	0,5	1,1	1,4
2003	0,6	1,5	-0,3	-0,3	-0,6	-1,5	0,3	0,3	-1,3	0,3	-0,6	-0,6	1,3	-0,3	0,6	0,6
2004	0,4	0,2	0,3	0,0	-0,4	-0,2	-0,3	0,0	-0,5	-0,5	-0,3	-0,8	0,5	0,5	0,3	0,8
2005	-1,4	-0,2	0,9	-0,6	1,4	0,2	-0,9	0,6	-0,4	0,0	-0,4	-1,4	0,4	0,0	0,4	1,4
2006	1,2	1,8	0,2	-0,4	-1,2	-1,8	-0,2	0,4	0,3	-0,1	-0,1	-0,4	-0,3	0,1	0,1	0,4
2007	3,1	2,6	2,1	-0,1	-3,1	-2,6	-2,1	0,1	0,1	-0,6	-1,1	-1,0	-0,1	0,6	1,1	1,0
2008	1,7	2,8	3,4	1,5	-1,7	-2,8	-3,4	-1,5	-0,2	-1,1	-1,0	-0,8	0,2	1,1	1,0	0,8
2009	3,7	4,5	4,4	2,8	-3,7	-4,5	-4,4	-2,8	-2,8	-1,5	-2,1	-0,4	2,8	1,5	2,1	0,4
2010	0,5	0,3	0,2	0,9	-0,5	-0,3	-0,2	-0,8	-1,8	-2,0	-1,2	-0,5	1,8	2,0	1,2	0,5
2011	1,1	1,1	0,4	0,7	-1,1	-1,1	-0,4	-0,8	-1,4	-1,5	-0,7	-0,7	1,4	1,5	0,7	0,7
2012	2,1	2,8	1,8	1,7	-2,1	-2,8	-1,8	-1,7	-1,3	-1,3	-1,4	0,1	1,3	1,3	1,4	-0,1
2010																
IV Trim.	0,2	0,1	-0,3	1,2	-0,2	-0,1	0,3	-0,9	-2,0	-1,3	-0,5	-0,7	2,0	1,3	0,5	0,7
2011																
I Trim.	-0,9	0,1	0,4	0,9	0,9	-0,1	-0,4	-0,9	-1,5	-1,2	-0,5	-0,8	1,5	1,2	0,5	0,8
II Trim.	1,1	1,8	0,4	0,4	-1,1	-1,8	-0,4	-0,4	-1,9	-1,5	-0,3	-1,2	1,9	1,5	0,3	1,2
III Trim.	1,7	0,7	-0,3	0,8	-1,7	-0,7	0,3	-0,8	-1,1	-2,2	-0,8	-0,6	1,1	2,2	0,8	0,6
IV Trim.	2,2	2,1	1,0	0,6	-2,2	-2,1	-1,0	-0,9	-1,2	-1,0	-1,2	-0,3	1,2	1,0	1,2	0,3
2012																
I Trim.	3,0	2,4	1,9	1,1	-3,0	-2,4	-1,9	-1,1	-0,4	-0,8	-1,7	0,0	0,4	0,8	1,7	0,0
II Trim.	2,7	3,0	2,2	1,3	-2,7	-3,0	-2,2	-1,3	-0,8	-1,5	-1,0	0,6	0,8	1,5	1,0	-0,6
III Trim.	1,8	3,0	1,9	2,2	-1,8	-3,0	-1,9	-2,2	-1,8	-1,5	-1,7	-0,1	1,8	1,5	1,7	0,1
IV Trim.	0,8	2,9	1,3	2,2	-0,8	-2,9	-1,3	-2,2	-2,3	-1,6	-0,9	-0,2	2,3	1,6	0,9	0,2

FUENTE: MEYSS. Encuesta de Coyuntura Laboral
A-INF TRIM\3.18.EFELSA

Gráfico 22.- Tasa de temporalidad según tamaño del centro

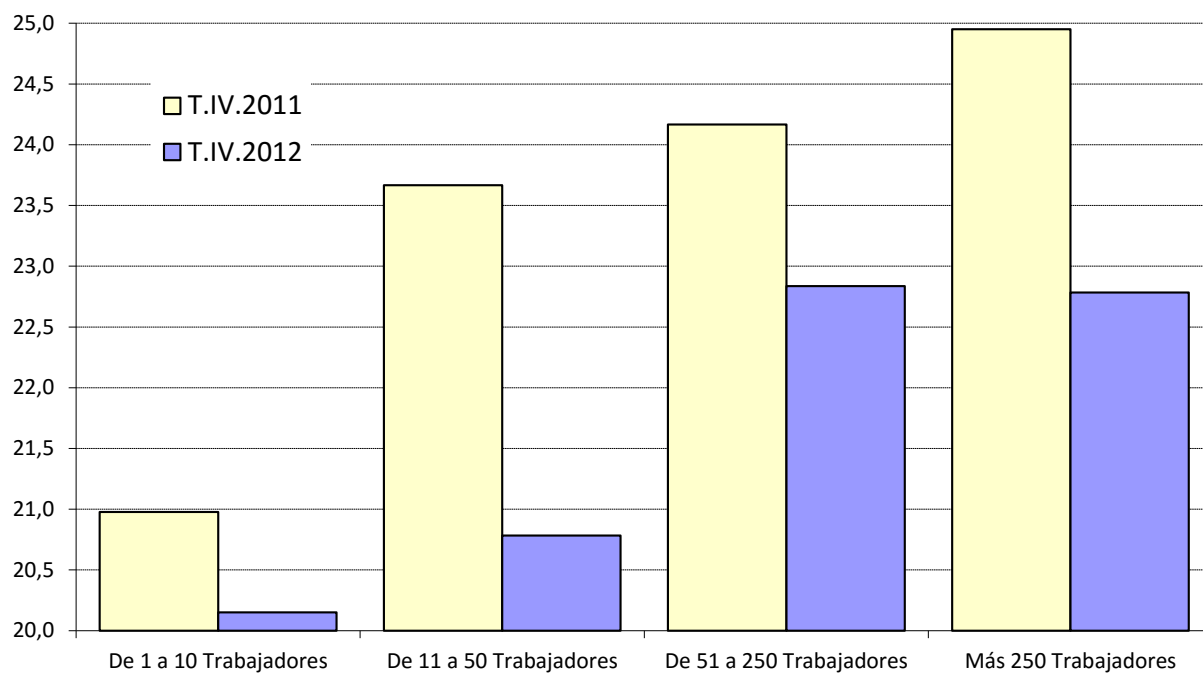

FUENTE: MTIN. Encuesta de Coyuntura Laboral
A-INF TRIM\3.18.EFELSA

3.20.- POBLACIÓN OCUPADA POR COMUNIDADES AUTÓNOMAS (*)

	VALORES ABSOLUTOS (Miles)			DISTRIBUCIÓN PORCENTUAL			VARIACIONES		VARIACIONES ANUALES					
							T.II.17-T.I.17		Miles			%		
	T.II.15	T.II.16	T.II.17	T.II.15	T.II.16	T.II.17	Miles	%	T.II.15	T.II.16	T.II.17	T.II.15	T.II.16	T.II.17
Andalucía	2.808,5	2.832,7	2.961,9	15,7	15,5	15,7	53,5	1,8	177,8	24,2	129,2	6,8	0,9	4,6
Aragón	540,8	551,9	569,8	3,0	3,0	3,0	12,2	2,2	22,9	11,1	17,9	4,4	2,1	3,2
Asturias, Principado de	368,4	381,5	401,4	2,1	2,1	2,1	7,3	1,9	-6,3	13,1	19,9	-1,7	3,6	5,2
Baleares, Illes	525,8	547,1	554,5	2,9	3,0	2,9	65,0	13,3	24,0	21,3	7,4	4,8	4,1	1,4
Canarias	774,2	799,9	828,6	4,3	4,4	4,4	18,9	2,3	39,1	25,7	28,7	5,3	3,3	3,6
Cantabria	226,1	233,9	236,1	1,3	1,3	1,3	1,0	0,4	0,6	7,8	2,2	0,3	3,4	0,9
Castilla y León	939,3	960,7	975,1	5,3	5,2	5,2	16,0	1,7	21,2	21,4	14,4	2,3	2,3	1,5
Castilla - La Mancha	720,8	748,1	766,8	4,0	4,1	4,1	-4,0	-0,5	4,3	27,3	18,7	0,6	3,8	2,5
Cataluña	3.075,0	3.181,3	3.270,5	17,2	17,4	17,4	72,6	2,3	35,0	106,3	89,2	1,2	3,5	2,8
Comunitat Valenciana	1.867,1	1.919,6	1.966,6	10,5	10,5	10,5	22,0	1,1	61,6	52,5	47,0	3,4	2,8	2,4
Extremadura	355,2	365,7	371,6	2,0	2,0	2,0	20,2	5,7	1,0	10,5	5,9	0,3	3,0	1,6
Galicia	1.009,9	1.034,0	1.048,9	5,7	5,6	5,6	15,3	1,5	18,4	24,1	14,9	1,9	2,4	1,4
Madrid, Comunidad de	2.808,3	2.831,0	2.902,2	15,7	15,5	15,4	45,6	1,6	119,8	22,7	71,2	4,5	0,8	2,5
Murcia, Región de	534,2	570,4	585,8	3,0	3,1	3,1	15,0	2,6	-7,0	36,2	15,4	-1,3	6,8	2,7
Navarra, Comunidad Fo	267,3	258,6	279,7	1,5	1,4	1,5	3,7	1,3	5,3	-8,7	21,1	2,0	-3,3	8,2
País Vasco	864,6	900,7	903,4	4,8	4,9	4,8	9,0	1,0	-6,2	36,1	2,7	-0,7	4,2	0,3
Rioja, La	130,7	131,9	135,6	0,7	0,7	0,7	1,3	1,0	1,2	1,2	3,7	0,9	0,9	2,8
Ceuta y Melilla	50,2	51,9	54,8	0,3	0,3	0,3	0,7	1,3	0,6	1,7	2,9	1,2	3,4	5,6
TOTAL	17.866,5	18.301,0	18.813,3	100,0	100,0	100,0	375,0	2,0	513,5	434,5	512,3	3,0	2,4	2,8

(*) Los datos 2002/2013 corresponden a la serie revisada incorporando la nueva base poblacional de la EPA actualizada con las nuevas estimaciones de población y hogares derivadas del Censo de Población y Viviendas de 2011, en sustitución de la basada en el Censo 2001.

FUENTE: INE. EPA

A-INF TRIM\3.20.OCUPCAA

3.21.- TASAS DE OCUPACIÓN POR COMUNIDADES AUTÓNOMAS Y SEXOS(*)

Población de 16 a 64 años

	Valores de las Tasas			Variaciones	Variaciones anuales		
				T.I.17-T.I.17	En puntos porcentuales		
	T.II.15	T.II.16	T.II.17	En puntos porcentuales	T.II.15	T.II.16	T.II.17
AMBOS SEXOS	58,70	60,32	62,04	1,22	1,93	1,62	1,72
Andalucía	50,28	50,86	53,20	0,92	3,18	0,58	2,34
Aragón	63,93	65,66	68,27	1,49	2,97	1,73	2,61
Asturias, Principado de	54,66	57,05	60,72	1,12	-0,02	2,39	3,67
Balears, Illes	67,50	70,33	70,34	8,02	2,16	2,83	0,01
Canarias	51,83	53,71	55,21	1,21	2,43	1,88	1,50
Cantabria	59,19	61,71	63,08	0,45	0,70	2,52	1,37
Castilla y León	60,43	62,50	64,10	1,30	2,00	2,07	1,60
Castilla - La Mancha	53,65	56,15	57,78	-0,18	0,80	2,50	1,63
Cataluña	64,12	66,35	67,93	1,34	1,14	2,23	1,58
Comunitat Valenciana	57,86	59,60	61,32	0,74	2,54	1,74	1,72
Extremadura	49,97	51,93	52,92	3,00	0,46	1,96	0,99
Galicia	58,20	60,10	61,37	1,07	1,62	1,90	1,27
Madrid, Comunidad de	66,19	66,61	68,07	1,02	2,79	0,42	1,46
Murcia, Región de	55,33	59,00	60,38	1,51	-0,31	3,67	1,38
Navarra, Comunidad Foral de	65,39	63,40	68,40	0,80	1,45	-1,99	5,00
País Vasco	62,87	65,90	66,35	0,66	0,02	3,03	0,45
Rioja, La	64,96	66,07	68,00	0,70	1,08	1,11	1,93
Ceuta	47,62	49,88	52,23	0,63	3,20	2,26	2,35
Melilla	42,63	43,89	47,14	0,26	-3,32	1,26	3,25
VARONES	63,92	65,62	67,55	1,39	2,44	1,70	1,93
Andalucía	56,37	57,17	59,66	0,37	3,63	0,80	2,49
Aragón	71,35	71,30	75,44	2,29	5,40	-0,05	4,14
Asturias, Principado de	56,18	58,19	64,42	1,40	-1,67	2,01	6,23
Balears, Illes	71,11	74,72	75,19	6,87	2,88	3,61	0,47
Canarias	56,22	58,81	60,21	2,45	2,25	2,59	1,40
Cantabria	65,02	66,34	67,20	0,86	2,30	1,32	0,86
Castilla y León	66,73	68,58	69,89	1,49	3,00	1,85	1,31
Castilla - La Mancha	62,26	64,88	66,66	-0,18	1,92	2,62	1,78
Cataluña	68,48	70,87	71,92	1,39	2,47	2,39	1,05
Comunitat Valenciana	62,54	65,43	68,29	2,60	1,85	2,89	2,86
Extremadura	57,84	59,20	60,48	2,51	1,49	1,36	1,28
Galicia	61,77	63,82	64,69	1,45	2,32	2,05	0,87
Madrid, Comunidad de	70,87	70,48	72,10	0,85	2,71	-0,39	1,62
Murcia, Región de	64,74	67,72	68,36	0,83	2,16	2,98	0,64
Navarra, Comunidad Foral de	69,73	68,46	75,20	2,20	0,96	-1,27	6,74
País Vasco	66,06	69,78	71,15	0,56	-0,21	3,72	1,37
Rioja, La	71,11	73,27	75,10	0,51	1,21	2,16	1,83
Ceuta	58,49	61,17	63,56	3,57	6,67	2,68	2,39
Melilla	51,80	57,07	60,11	-1,42	-3,52	5,27	3,04
MUJERES	53,46	55,01	56,53	1,06	1,44	1,55	1,52
Andalucía	44,13	44,48	46,67	1,46	2,74	0,35	2,19
Aragón	56,23	59,83	60,89	0,68	0,45	3,60	1,06
Asturias, Principado de	53,16	55,93	57,10	0,86	1,60	2,77	1,17
Balears, Illes	63,81	65,83	65,38	9,18	1,43	2,02	-0,45
Canarias	47,39	48,57	50,19	-0,02	2,60	1,18	1,62
Cantabria	53,30	57,04	58,93	0,02	-0,90	3,74	1,89
Castilla y León	53,86	56,19	58,09	1,10	0,95	2,33	1,90
Castilla - La Mancha	44,48	46,89	48,38	-0,17	-0,39	2,41	1,49
Cataluña	59,76	61,86	63,96	1,29	-0,18	2,10	2,10
Comunitat Valenciana	53,11	53,71	54,28	-1,14	3,26	0,60	0,57
Extremadura	41,71	44,31	45,04	3,54	-0,61	2,60	0,73
Galicia	54,66	56,42	58,08	0,69	0,93	1,76	1,66
Madrid, Comunidad de	61,73	62,93	64,24	1,18	2,87	1,20	1,31
Murcia, Región de	45,51	49,93	52,08	2,22	-2,87	4,42	2,15
Navarra, Comunidad Foral de	60,91	58,19	61,44	-0,63	1,97	-2,72	3,25
País Vasco	59,70	62,08	61,62	0,76	0,25	2,38	-0,46
Rioja, La	58,69	58,77	60,82	0,90	0,98	0,08	2,05
Ceuta	36,11	37,49	40,66	-1,78	0,36	1,38	3,17
Melilla	32,84	30,69	33,42	1,10	-4,03	-2,15	2,73

(*) Los datos 2002/2013 corresponden a la serie revisada incorporando la nueva base poblacional de la EPA actualizada con las nuevas estimaciones de población y hogares derivadas del Censo de Población y Viviendas de 2011, en sustitución de la basada en el Censo 2001.

Gráfico 23.- Tasas de ocupación por Comunidades Autónomas

Población de 16 a 64 años

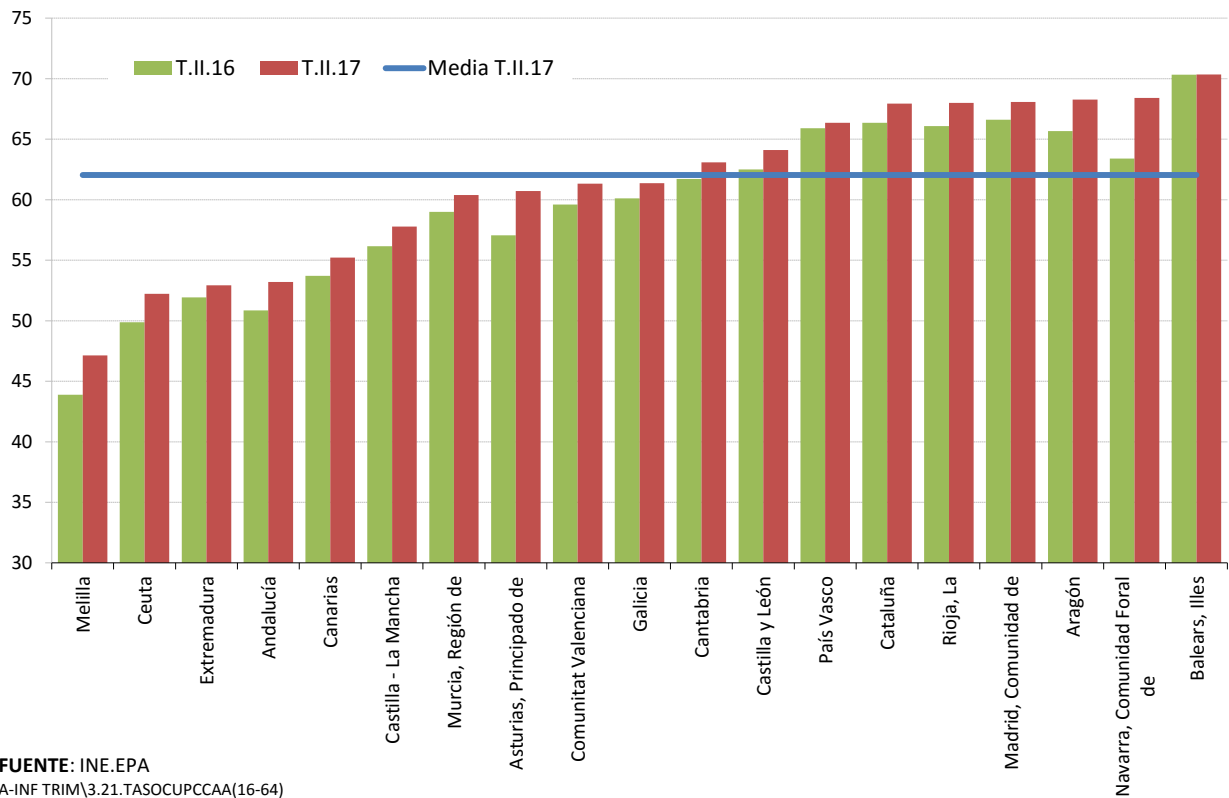

4. EL DESEMPLEO

4- PARADOS POR SEXO Y EDADES (*) (**)

Reestimación de las series de paro 1976-2000 según la definición EPA-2002

PERIODO	AMBOS SEXOS			VARONES			MUJERES		
	TOTAL	< 25 años	> 25 años	TOTAL	< 25 años	> 25 años	TOTAL	< 25 años	> 25 años
Valores absolutos en miles									
1983	2.394,4	1.217,9	1.176,5	1.547,6	661,8	885,8	846,8	556,0	290,8
1984	2.793,5	1.352,9	1.440,7	1.824,6	739,2	1.085,5	968,9	613,7	353,3
1985	3.005,1	1.381,1	1.624,0	1.941,1	747,6	1.193,5	1.064,0	633,5	430,6
1986	2.975,1	1.343,8	1.631,3	1.874,6	722,3	1.152,4	1.100,5	621,5	479,0
1987	2.976,7	1.336,2	1.640,5	1.652,9	648,2	1.004,7	1.323,9	688,0	635,8
1988	2.906,5	1.264,7	1.641,8	1.479,6	569,2	910,4	1.426,9	695,5	731,4
1989	2.632,5	1.061,0	1.571,5	1.286,2	461,4	824,9	1.346,2	599,7	746,5
1990	2.510,5	978,9	1.531,6	1.194,9	431,1	763,8	1.315,6	547,8	767,8
1991	2.545,2	913,7	1.631,5	1.223,3	412,8	810,4	1.321,9	500,9	821,1
1992	2.883,4	986,7	1.896,8	1.425,4	467,2	958,1	1.458,1	519,4	938,6
1993	3.598,8	1.211,8	2.387,0	1.887,8	617,7	1.270,2	1.711,0	594,0	1.116,9
1994	3.880,1	1.249,0	2.631,1	1.974,3	618,2	1.356,1	1.905,8	630,7	1.275,1
1995	3.715,6	1.136,0	2.579,6	1.813,7	530,2	1.283,5	1.901,9	605,8	1.296,1
1996	3.646,3	1.087,7	2.558,6	1.774,2	510,1	1.264,1	1.872,1	577,6	1.294,5
1997	3.464,1	989,9	2.474,2	1.629,7	458,4	1.171,3	1.834,4	531,5	1.302,9
1998	3.176,8	887,8	2.289,0	1.417,7	402,4	1.015,3	1.759,1	485,5	1.273,6
1999	2.722,2	740,6	1.981,6	1.158,3	322,9	835,4	1.564,0	417,7	1.146,3
2000	2.496,4	657,3	1.839,1	1.037,4	286,1	751,4	1.459,0	371,2	1.087,8
2001	1.904,4	514,2	1.390,3	828,1	231,7	596,4	1.076,4	282,4	793,9
2002	2.171,1	512,1	1.659,1	942,1	241,1	701,0	1.229,0	271,0	958,0
2003	2.267,2	525,5	1.741,7	995,3	254,4	740,9	1.271,9	271,1	1.000,8
2004	2.233,5	517,4	1.716,1	989,2	249,5	739,7	1.244,3	268,1	976,3
2005	1.933,6	495,2	1.438,4	881,9	237,3	644,7	1.051,6	257,9	793,8
2006	1.840,9	444,9	1.396,0	800,5	206,8	593,8	1.040,3	238,2	802,2
2007	1.846,2	444,7	1.401,5	826,4	209,0	617,4	1.019,7	235,8	783,9
2008	2.595,9	594,5	2.001,5	1.319,7	316,7	1.003,0	1.276,3	277,8	998,5
2009	4.153,6	846,5	3.307,0	2.299,6	479,7	1.819,9	1.853,9	366,8	1.487,1
2010	4.640,1	858,1	3.782,1	2.535,8	480,7	2.055,1	2.104,4	377,3	1.727,1
2011	5.012,7	894,2	4.118,4	2.705,9	493,4	2.212,6	2.306,8	400,8	1.905,9
2012	5.811,0	956,1	4.854,9	3.131,4	517,1	2.614,3	2.679,6	439,0	2.240,7
2013	6.051,1	951,1	5.100,1	3.205,6	515,3	2.690,3	2.845,6	435,8	2.409,7
2014	5.610,4	850,8	4.759,5	2.916,5	456,7	2.459,8	2.693,9	394,2	2.299,5
2015	5.056,0	750,9	4.305,2	2.559,3	404,2	2.155,2	2.496,7	346,7	2.150,0
2016	4.683,1	681,5	4.001,6	2.313,8	363,1	1.950,7	2.369,3	318,4	2.050,9
Variaciones con respecto a igual periodo del año anterior en miles									
1983	232,5	96,9	135,6	127,7	40,0	87,7	104,8	56,8	48,0
1984	399,2	135,0	264,2	277,0	77,4	199,7	122,2	57,7	64,5
1985	211,6	28,2	183,3	116,5	8,5	108,0	95,1	19,8	75,3
1986	-29,9	-37,3	7,3	-66,4	-25,4	-41,1	36,5	-12,0	48,5
1987	1,6	-7,6	9,2	-221,8	-74,0	-147,7	223,4	66,5	156,8
1988	-70,3	-71,6	1,3	-173,3	-79,0	-94,3	103,1	7,5	95,6
1989	-274,0	-203,7	-70,4	-193,3	-107,9	-85,5	-80,7	-95,8	15,1
1990	-122,0	-82,2	-39,8	-91,3	-30,2	-61,1	-30,6	-52,0	21,3
1991	34,7	-65,2	99,8	28,3	-18,3	46,6	6,4	-46,9	53,3
1992	338,2	72,9	265,3	202,1	54,4	147,7	136,1	18,6	117,6
1993	715,4	225,1	490,3	462,5	150,5	312,0	252,9	74,6	178,3
1994	281,3	37,2	244,1	86,4	0,5	85,9	194,9	36,7	158,2
1995	-164,5	-113,0	-51,5	-160,6	-88,0	-72,6	-3,9	-25,0	21,0
1996	-69,3	-48,3	-21,0	-39,5	-20,2	-19,4	-29,8	-28,2	-1,6
1997	-182,2	-97,8	-84,4	-144,5	-51,7	-92,8	-37,7	-46,1	8,4
1998	-287,3	-102,1	-185,2	-212,0	-56,0	-156,0	-75,3	-46,1	-29,3
1999	-454,6	-147,2	-307,4	-259,4	-79,5	-179,9	-195,1	-67,8	-127,3
2000	-225,9	-83,4	-142,5	-120,9	-36,9	-84,0	-105,0	-46,5	-58,5
2001	-592,0	-143,1	-448,8	-209,4	-54,3	-155,0	-382,6	-88,8	-293,9
2002	266,7	-2,1	268,8	114,0	9,4	104,7	152,7	-11,5	164,1
2003	96,0	13,4	82,6	53,2	13,3	39,8	42,9	0,2	42,7
2004	-33,6	-8,0	-25,6	-6,1	-5,0	-1,1	-27,6	-3,1	-24,5
2005	-300,0	-22,3	-277,7	-107,2	-12,2	-95,1	-192,7	-10,2	-182,5
2006	-92,7	-50,3	-42,4	-81,4	-30,5	-50,9	-11,3	-19,7	8,4
2007	5,3	-0,2	5,5	25,9	2,2	23,6	-20,7	-2,4	-18,3
2008	749,7	149,8	600,0	493,2	107,7	385,5	256,6	42,1	214,5
2009	1.557,7	252,1	1.305,6	979,9	163,0	816,9	577,7	89,0	488,7
2010	486,6	11,5	475,0	236,2	1,0	235,2	250,5	10,5	240,0
2011	372,5	36,2	336,4	170,2	12,7	157,5	202,4	23,5	178,9
2012	798,4	61,9	736,5	425,5	23,8	401,7	372,9	38,2	334,7
2013	240,1	-5,0	245,1	74,2	-1,8	76,1	165,9	-3,2	169,1
2014	-440,7	-100,3	-340,5	-289,1	-58,7	-230,6	-151,7	-41,6	-110,2
2015	-554,4	-99,9	-454,3	-357,2	-52,5	-304,6	-197,2	-47,5	-149,5
2016	-372,9	-69,4	-303,6	-245,5	-41,1	-204,5	-127,4	-28,3	-99,1
Variaciones con respecto a igual periodo del año anterior en porcentaje									
1983	10,8	8,6	13,0	9,0	6,4	11,0	14,1	11,4	19,8
1984	16,7	11,1	22,5	17,9	11,7	22,5	14,4	10,4	22,2
1985	7,6	2,1	12,7	6,4	1,1	9,9	9,8	3,2	21,2
1986	-1,0	-2,7	0,4	-3,4	-3,4	-3,4	3,4	-1,9	11,3
1987	0,1	-0,6	0,6	-11,8	-10,2	-12,8	20,3	10,7	32,7
1988	-2,4	-5,4	0,1	-10,5	-12,2	-9,4	7,8	1,1	15,0
1989	-9,4	-16,1	-4,3	-13,1	-18,9	-9,4	-5,7	-13,8	2,1
1990	-4,6	-7,7	-2,5	-7,1	-6,6	-7,4	-2,3	-8,7	2,9
1991	1,4	-6,7	6,5	2,4	-4,2	6,1	0,5	-8,6	6,9
1992	13,3	8,0	16,3	16,5	13,2	18,2	10,3	3,7	14,3
1993	24,8	22,8	25,8	32,4	32,2	32,6	17,3	14,4	19,0
1994	7,8	3,1	10,2	4,6	0,1	6,8	11,4	6,2	14,2
1995	-4,2	-9,0	-2,0	-8,1	-14,2	-5,4	-0,2	-4,0	1,6
1996	-1,9	-4,2	-0,8	-2,2	-3,8	-1,5	-1,6	-4,7	-0,1
1997	-5,0	-9,0	-3,3	-8,1	-10,1	-7,3	-2,0	-8,0	0,6
1998	-8,3	-10,3	-7,5	-13,0	-12,2	-13,3	-4,1	-8,7	-2,2
1999	-14,3	-16,6	-13,4	-18,3	-19,8	-17,7	-11,1	-14,0	-10,0
2000	-8,3	-11,3	-7,2	-10,4	-11,4	-10,1	-6,7	-11,1	-5,1
2001	-23,7	-21,8	-24,4	-20,2	-19,0	-20,6	-26,2	-23,9	-27,0
2002	14,0	-0,4	19,3	13,8	4,0	17,6	14,2	-4,1	20,7
2003	4,4	2,6	5,0	5,6	5,5	5,7	3,5	0,1	4,5
2004	-1,5	-1,5	-1,5	-0,6	-1,9	-0,2	-2,2	-1,1	-2,4
2005	-13,4	-4,3	-16,2	-10,8	-4,9	-12,8	-15,5	-3,8	-18,7
2006	-4,8	-10,1	-2,9	-9,2	-12,9	-7,9	-1,1	-7,6	1,1
2007	0,3	0,0	0,4	3,2	1,1	4,0	-2,0	-1,0	-2,3
2008	40,6	33,7	42,8	59,7	51,5	62,4	25,2	17,8	27,4
2009	60,0	42,4	65,2	74,3	51,5	81,5	45,3	32,0	48,9
2010	11,7	1,4	14,4	10,3	0,2	12,9	13,5	2,9	16,1
2011	8,0	4,2	8,9	6,7	2,6	7,7	9,6	6,2	10,4
2012	15,9	6,9	17,9	15,7	4,8	18,2	16,2	9,5	17,6
2013	4,1	-0,5	5,0	2,4	-0,3	2,9	6,2	-0,7	7,5
2014	-7,3	-10,5	-6,7	-9,0	-11,4	-8,6	-5,3	-9,5	-4,6
2015	-9,9	-11,7	-9,5	-12,2	-11,5	-12,4	-7,3	-12,1	-6,5
2016	-7,4	-9,2	-7,1	-9,6	-10,2	-9,5	-5,1	-8,2	-4,6

(*) Aplicando la nueva metodología EPA-2005

(**) Los datos 2002/2013 corresponden a la serie revisada incorporando la nueva base poblacional de la EPA actualizada con las nuevas estimaciones de población y hogares derivadas del Censo de Población y Viviendas de 2011, en sustitución de la basada en el Censo 2001.

Pueden existir diferencias de decimales entre las cifras directamente medidas por la EPA y las disponibles en INEbase ya que los totales se han obtenido por suma y se pueden acumular errores de redondeo.

FUENTE: INE. EPA

A-INF TRIM4-PARSSXD

Gráfico 24.- Parados según sexo

Valores absolutos en miles

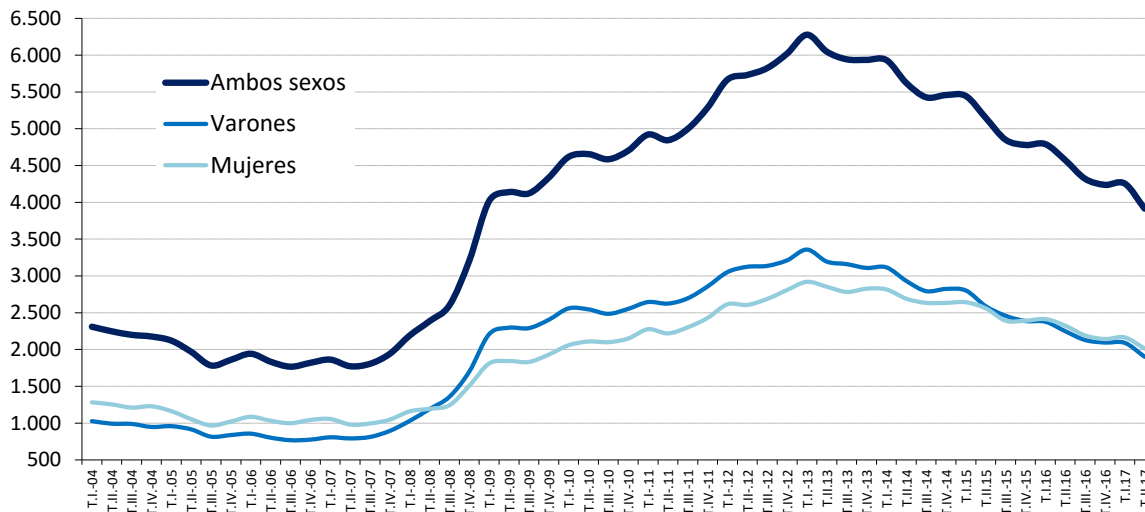

Tasas de variación anual en %

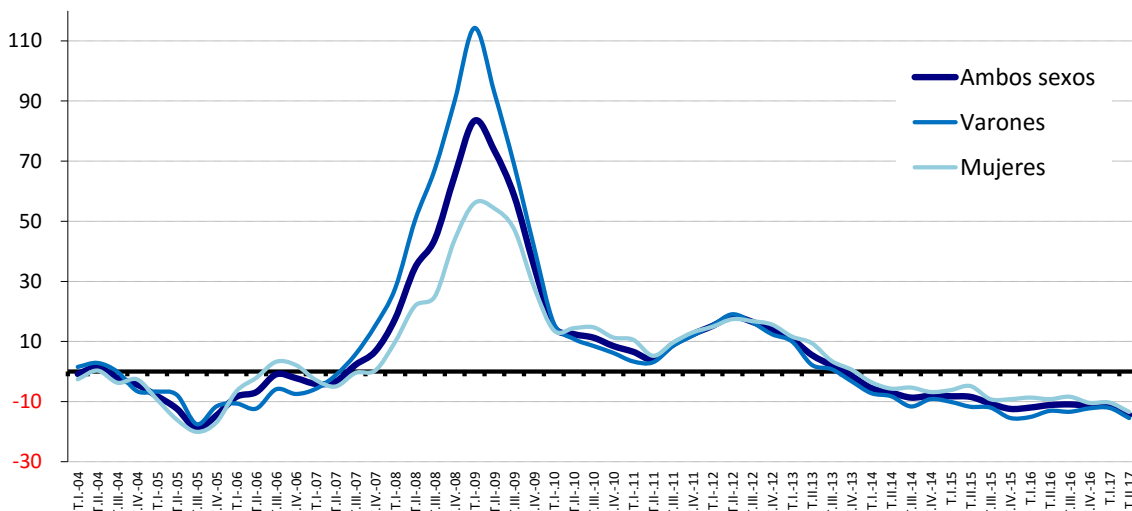

FUENTE: INE. EPA
A-INF TRIM\4.1.PARSXED

Gráfico 25.- Tasas de paro por sexo

En porcentaje

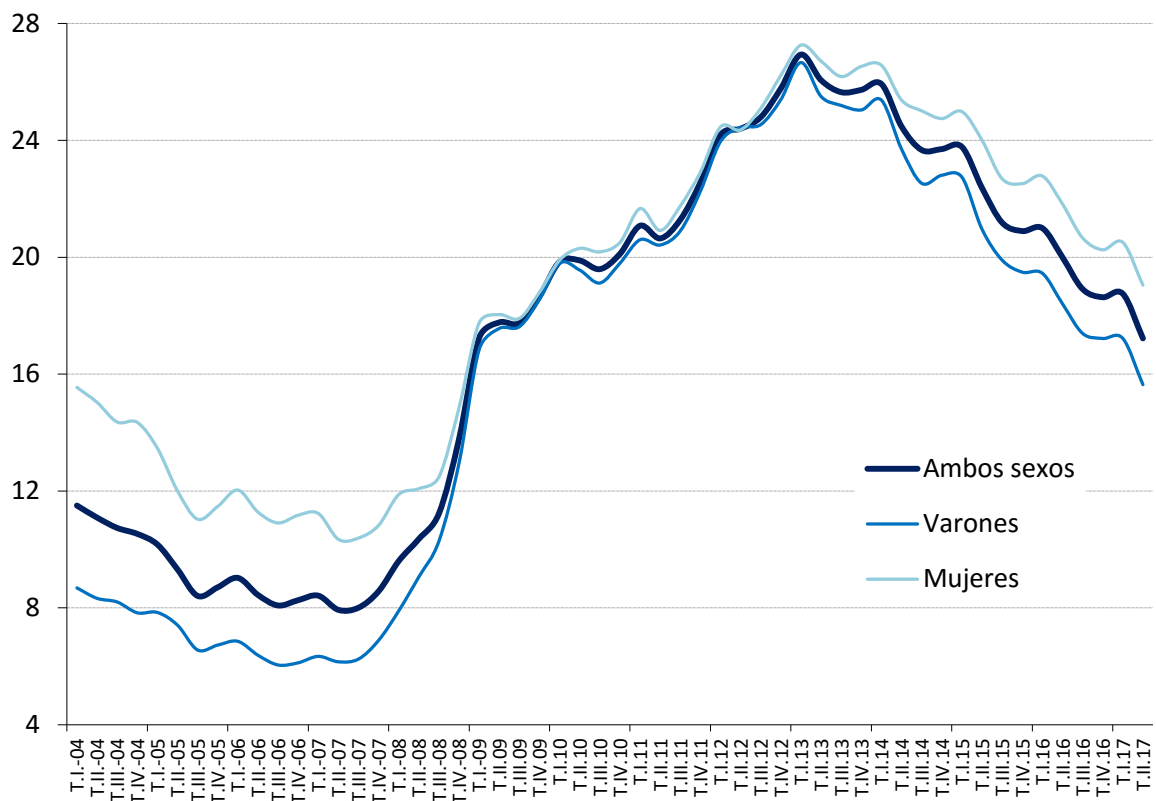

FUENTE: INE. EPA

A-INF TRIM\4.2.tasas

Gráfico 26.- Tasas de paro de jóvenes y adultos

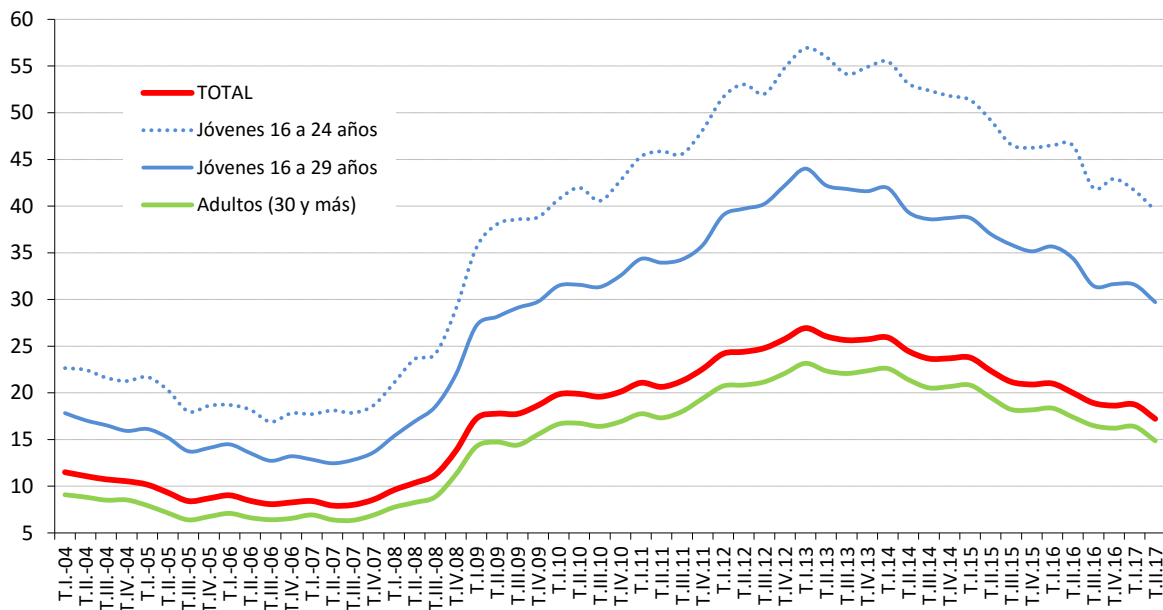

FUENTE: INE. EPA
A-INF TRIM\4.3.BIS.tasparjovadul

4.5.- PARADOS SEGÚN NIVEL DE ESTUDIOS Y SEXO CNED-2014

	VALORES ABSOLUTOS (en miles)			DISTRIBUCIONES PORCENTUALES			VARIACIONES		VARIACIONES ANUALES						TASAS DE PARO		
	T.II.15	T.II.16	T.II.17	T.II.15	T.II.16	T.II.17	T.II.17 - T.I.17		Miles			%			T.II.15	T.II.16	T.II.17
							Miles	%	T.II.15	T.II.16	T.II.17	T.II.15	T.II.16	T.II.17			
AMBOS SEXOS	5.149,0	4.574,7	3.914,3	100,0	100,0	100,0	-340,7	-8,0	-473,9	-574,3	-660,4	-8,4	-11,2	-14,4	22,37	20,00	17,22
Analfabetos	42,6	32,0	29,0	0,8	0,7	0,7	0,0	0,0	-3,3	-10,6	-3,0	-7,2	-24,9	-9,4	46,15	43,07	41,19
Estudios primarios incompletos	151,2	121,5	92,6	2,9	2,7	2,4	-2,2	-2,0	-5,8	-29,7	-28,9	-3,7	-19,6	-23,8	43,31	38,14	33,53
Educación primaria	572,4	502,4	411,2	11,1	11,0	10,5	-5,0	-1,1	-100,5	-70,0	-91,2	-14,9	-12,2	-18,2	36,33	33,60	29,96
Primera etapa de educación secundaria y similar	2.056,9	1.822,2	1.604,8	39,9	39,8	41,0	56,0	3,3	-151,4	-234,7	-217,4	-6,9	-11,4	-11,9	29,51	26,69	23,62
Segunda etapa de educación secundaria, con orientación general	676,3	609,5	535,9	13,1	13,3	13,7	17,5	3,3	-69,2	-66,8	-73,6	-9,3	-9,9	-12,1	21,01	19,10	16,70
Segunda etapa de educación secundaria con orientación profesional (incluye educación postsecundaria no superior)	507,0	476,2	386,3	9,8	10,4	9,9	-5,3	-1,2	-59,1	-30,8	-89,9	-10,4	-6,1	-18,9	22,94	21,06	17,53
Educación superior	1.142,6	1.010,8	854,4	22,2	22,1	21,8	-43,7	-4,4	-84,5	-131,8	-156,4	-6,9	-11,5	-15,5	13,29	11,61	9,71
VARONES	2.588,5	2.249,6	1.901,4	100,0	100,0	100,0	-4,4	-0,2	-343,7	-338,9	-348,2	-11,7	-13,1	-15,5	20,96	18,41	15,64
Analfabetos	20,2	13,9	13,9	0,8	0,6	0,7	1,7	13,3	-6,9	-6,3	0,0	-25,5	-31,2	0,0	40,81	38,08	34,84
Estudios primarios incompletos	93,4	74,2	55,3	3,6	3,3	2,9	-1,2	-1,9	2,4	-19,2	-18,9	2,6	-20,6	-25,5	44,06	36,70	31,73
Educación primaria	329,5	294,3	226,6	12,7	13,1	11,9	-12,6	-4,6	-64,7	-35,2	-67,7	-16,4	-10,7	-23,0	34,97	32,66	27,31
Primera etapa de educación secundaria y similar	1.121,3	967,4	849,6	43,3	43,0	44,7	37,1	4,1	-135,7	-153,9	-117,8	-10,8	-13,7	-12,2	26,96	23,55	20,96
Segunda etapa de educación secundaria, con orientación general	331,3	289,5	242,4	12,8	12,9	12,7	8,0	3,3	-36,3	-41,8	-47,1	-9,9	-12,6	-16,3	18,95	16,81	14,33
Segunda etapa de educación secundaria con orientación profesional (incluye educación postsecundaria no superior)	227,6	202,0	174,1	8,8	9,0	9,2	-3,0	-1,5	-36,4	-25,6	-27,9	-13,8	-11,2	-13,8	20,12	17,65	14,85
Educación superior	465,2	408,4	339,5	18,0	18,2	17,9	-34,4	-8,4	-66,1	-56,8	-68,9	-12,4	-12,2	-16,9	11,32	9,94	8,09
MUJERES	2.560,5	2.325,0	2.013,0	100,0	100,0	100,0	21,7	1,0	-130,1	-235,5	-312,0	-4,8	-9,2	-13,4	24,01	21,82	19,05
Analfabetos	22,4	18,1	15,1	0,9	0,8	0,8	-1,7	-9,3	3,6	-4,3	-3,0	19,1	-19,2	-16,6	52,34	47,88	49,51
Estudios primarios incompletos	57,8	47,4	37,3	2,3	2,0	1,9	-1,0	-2,1	-8,2	-10,4	-10,1	-12,4	-18,0	-21,3	42,16	40,72	36,60
Educación primaria	242,9	208,2	184,6	9,5	9,0	9,2	7,6	4,4	-35,9	-34,7	-23,6	-12,9	-14,3	-11,3	38,36	35,04	34,00
Primera etapa de educación secundaria y similar	935,6	854,8	755,2	36,5	36,8	37,5	18,9	2,4	-15,7	-80,8	-99,6	-1,7	-8,6	-11,7	33,27	31,43	27,55
Segunda etapa de educación secundaria, con orientación general	345,0	320,0	293,5	13,5	13,8	14,6	9,5	3,2	-32,7	-25,0	-26,5	-8,7	-7,2	-8,3	23,45	21,78	19,34
Segunda etapa de educación secundaria con orientación profesional (incluye educación postsecundaria no superior)	279,5	274,3	212,2	10,9	11,8	10,5	-2,1	-0,9	-22,6	-5,2	-62,1	-7,5	-1,9	-22,6	25,90	24,56	20,59
Educación superior	677,4	602,4	515,0	26,5	25,9	25,6	-9,3	-1,6	-18,4	-75,0	-87,4	-2,6	-11,1	-14,5	15,09	13,09	11,18

FUENTE: INE. EPA
A-INF TRIM\4.5.PARNESTX

Gráfico 27.- Tasas de Paro según nivel de estudios



Gráfico 28.- Parados por sectores de procedencia (CNAE 93 hasta 2007 y CNAE 09 desde 2008)

Valores absolutos en miles

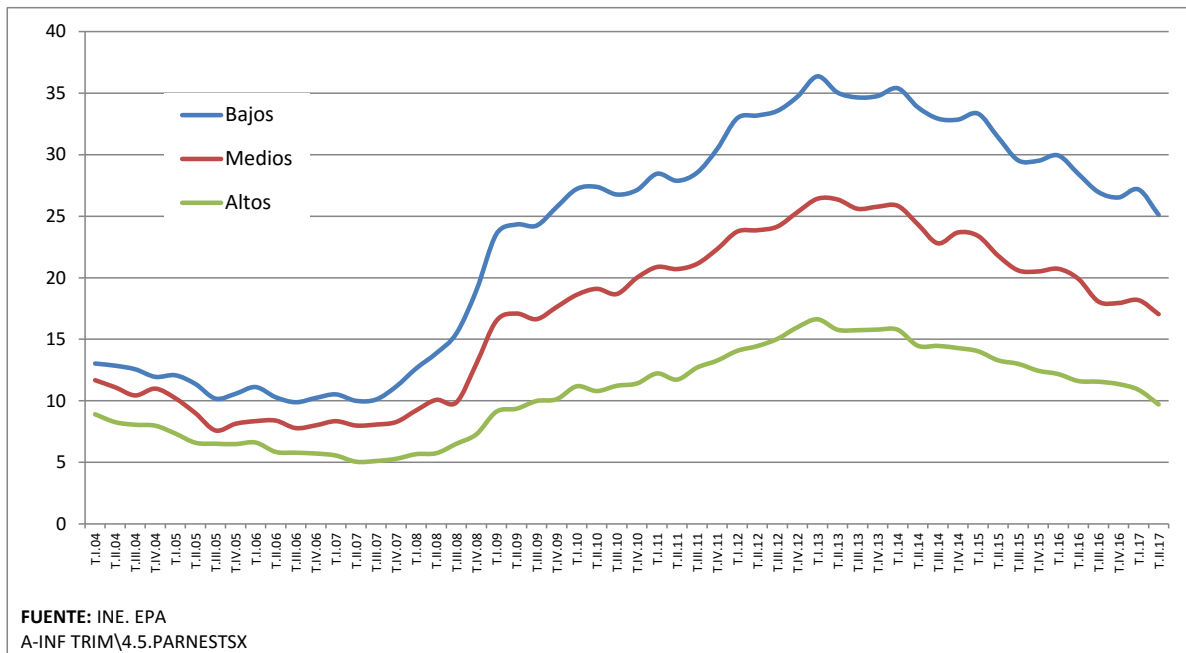
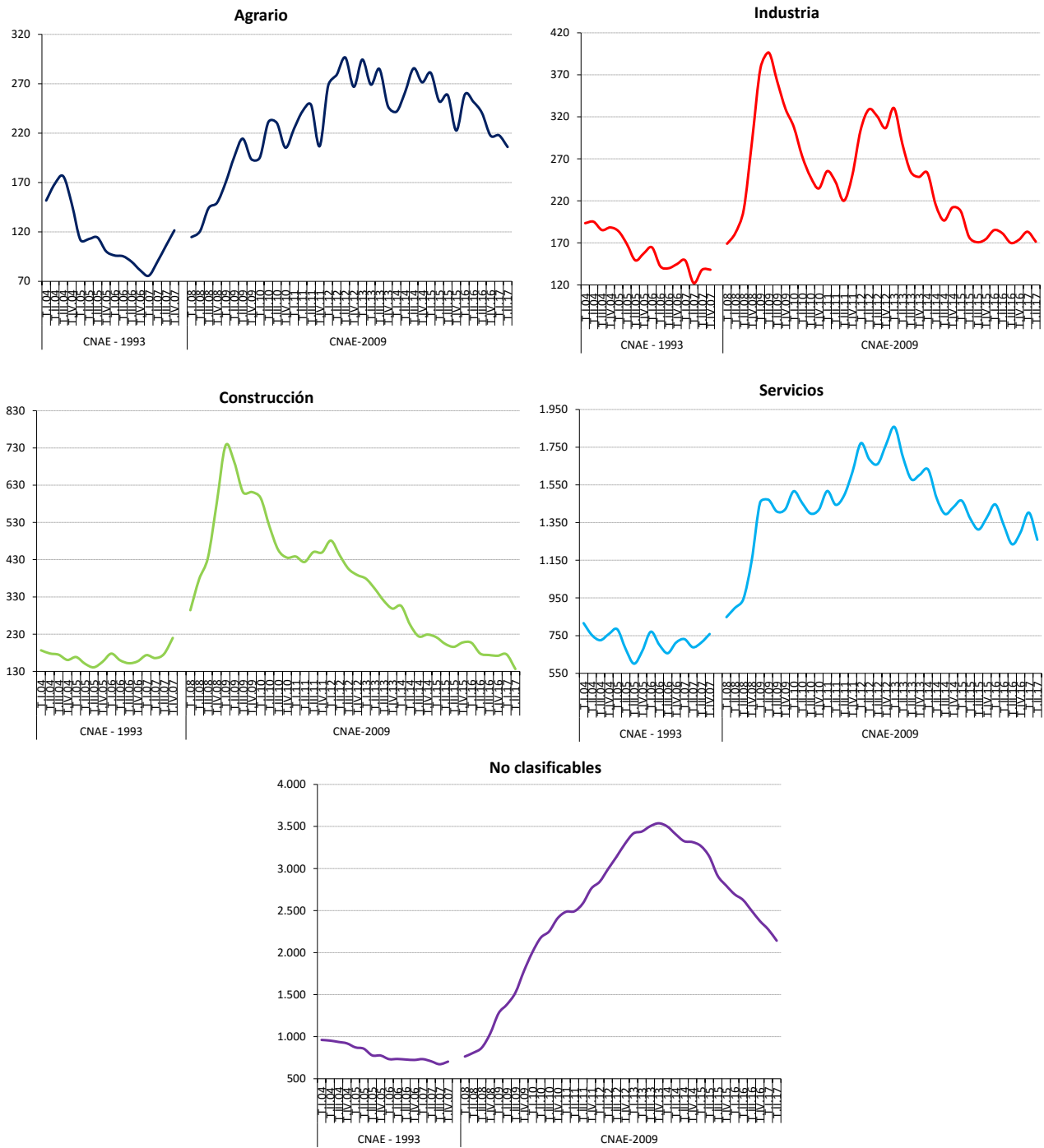

FUENTE: INE. EPA
A-INF TRIM\4.6.PARSEAC

4.8.- PARADOS CON MÁS DE 1 AÑO DE BÚSQUEDA DE EMPLEO Y HOGARES DONDE TODOS LOS ACTIVOS ESTÁN PARADOS U OCUPADOS

	VALORES DEL PERIODO										VARIACIONES					
	2015			2016					2017		Medias Anuales				Trimestral	Anual
	T. III.	T. IV.	Media anual	T. I.	T. II.	T. III.	T. IV.	Media anual	T. I.	T. II.	2013	2014	2015	2016	TII-17/TI-17	TII-17/TII-16
PLD "Por tiempo de búsqueda"																
En miles	2.942,3	2.845,3	3.076,1	2.763,6	2.662,5	2.446,4	2.392,0	2.566,1	2.313,5	2.135,6	491,3	-68,2	-389,9	-510,0	-177,9	-526,9
INCIDENCIA PLD "Por tiempo de búsqueda"											En puntos porcentuales					
En % del paro total																
TOTAL	60,7	59,5	60,8	57,7	58,2	56,6	56,4	57,2	54,4	54,6	6,1	3,3	-1,0	-3,6	0,2	-3,6
SEXO																
Varones	60,4	58,3	60,4	56,4	56,4	55,6	55,4	56,0	53,1	53,7	6,2	3,6	-1,7	-4,4	0,6	-2,7
Mujeres	61,0	60,7	61,3	58,9	59,9	57,7	57,4	58,5	55,6	55,3	5,9	3,0	-0,2	-2,8	-0,3	-4,6
EDAD																
Jóvenes (16 a 24)	40,9	41,3	43,4	37,7	38,7	35,9	37,7	37,5	37,7	34,6	4,0	1,4	-5,8	-5,9	-3,1	-4,2
Adultos	64,4	62,6	63,9	60,9	61,7	60,3	59,6	60,6	57,1	58,1	6,4	3,6	-0,2	-3,2	1,0	-3,6
DISTRIBUCIÓN PORCENTUAL DEL PLD "Por tiempo de búsqueda"																
SEGÚN TIEMPO DE PERMANENCIA																
De 1 año a 2 años	26,6	26,8	27,4	25,1	26,4	26,0	26,5	26,0	26,5	25,4	-4,6	-7,1	-3,8	-1,4	-1,1	-1,0
Más de 2 años	73,4	73,2	72,6	74,9	73,6	74,0	73,5	74,0	73,5	74,6	4,6	7,1	3,8	1,4	1,1	1,0
SEGÚN SITUACIÓN ANTERIOR																
Buscan su primer empleo	9,9	9,1	9,5	8,6	9,6	9,4	10,0	9,4	9,9	10,2	-0,1	0,7	0,3	-0,1	0,3	0,6
Han trabajado antes	90,1	90,9	90,5	91,4	90,4	90,6	90,0	90,6	90,1	89,8	0,1	-0,7	-0,3	0,1	-0,3	-0,6
HOGARES																
Todos los activos son parados	1.572,5	1.556,1	1.644,9	1.611,3	1.493,2	1.438,5	1.388,0	1.482,8	1.394,6	1.278,0	104,5	-95,6	-197,1	-162,1	-116,6	-215,3
Todos los activos son ocupados	9.465,5	9.530,5	9.345,3	9.509,8	9.661,8	9.823,1	9.883,8	9.719,6	9.831,4	10.101,8	-209,9	290,0	407,6	374,3	270,4	440,0

FUENTE: INE, EPA.
A-INF TRIM(4.8.PLD(16-24))

Gráfico 29.- Incidencia del PLD "Por tiempo de búsqueda de empleos/Total Paro, por edad

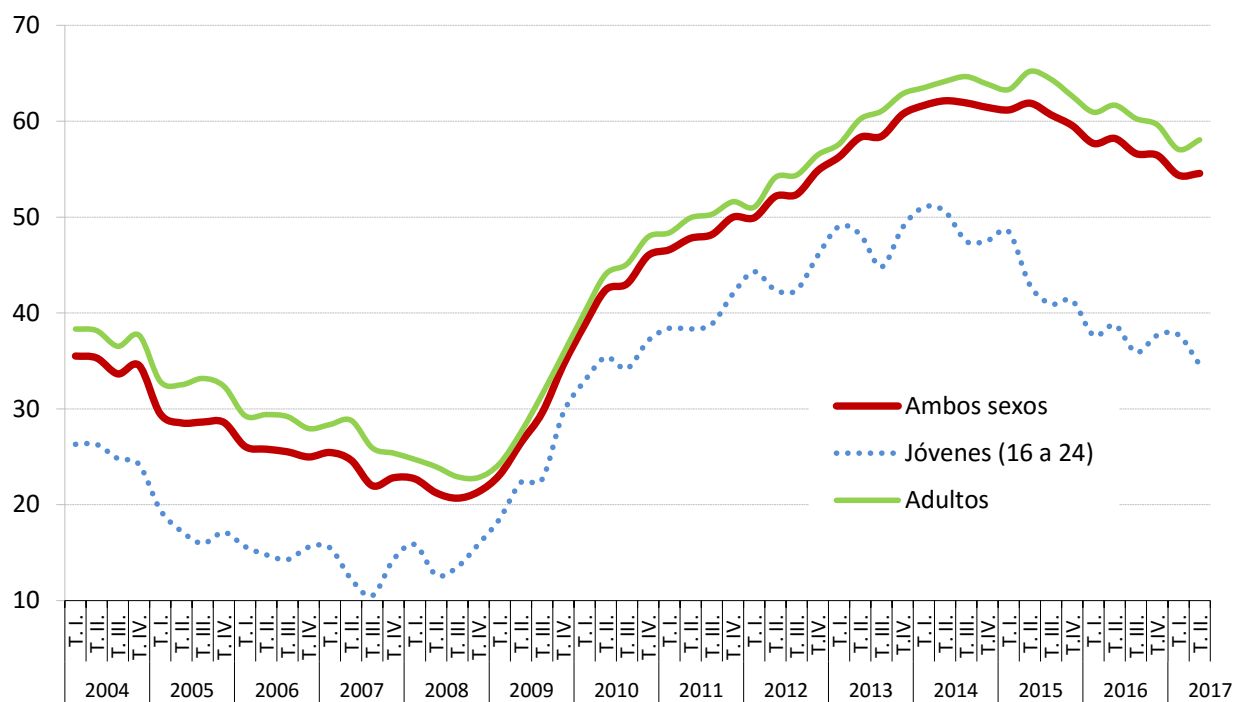

FUENTE: INE, EPA.
A-INF TRIM\4.8.PLD(16-24)

4.9.- PARADOS CON MÁS DE 1 AÑO DE BÚSQUEDA DE EMPLEO SEGÚN SUS CARACTERÍSTICAS PRINCIPALES. (*)

	VALORES DEL PERIODO										VARIACIONES					
	2015			2016					2017		Medias Anuales				Trimestral	Anual
	T. III.	T. IV.	Media anual	T. I.	T. II.	T. III.	T. IV.	Media anual	T. I.	T. II.	2013	2014	2015	2016	TII-17/TI-17	TII-17/TII-16
PLD "Por tiempo de búsqueda"																
En miles	2.942,3	2.845,3	3.076,1	2.763,6	2.662,5	2.446,4	2.392,0	2.566,1	2.313,5	2.135,6	491,3	-68,2	-389,9	-510,0	-177,9	-526,9
INCIDENCIA del PLD "Por tiempo de búsqueda"											En puntos porcentuales					
En % del paro total																
TOTAL	60,7	59,5	60,8	57,7	58,2	56,6	56,4	57,2	54,4	54,6	6,1	3,3	-1,0	-3,6	0,2	-3,6
SEXO																
-Varones	60,4	58,3	60,4	56,4	56,4	55,6	55,4	56,0	53,1	53,7	6,2	3,6	-1,7	-4,4	0,6	-2,7
-Mujeres	61,0	60,7	61,3	58,9	59,9	57,7	57,4	58,5	55,6	55,3	5,9	3,0	-0,2	-2,8	-0,3	-4,6
EDAD																
-Jóvenes (16 a 29)	47,3	46,4	48,9	43,3	44,0	41,9	42,0	42,8	41,6	39,1	4,7	1,5	-3,2	-6,1	-2,5	-4,9
-Adultos	64,4	64,4	62,5	62,9	54,4	53,3	53,0	55,9	50,5	60,4	8,4	6,2	-3,0	-6,6	9,9	6,0
DISTRIBUCIÓN PORCENTUAL DEL PLD "Por tiempo de búsqueda"																
SEGÚN TIEMPO DE PERMANENCIA																
-De 1 año a 2 años	26,6	26,8	27,4	25,1	26,4	26,0	26,5	26,0	26,5	25,4	-4,6	-7,1	-3,8	-1,4	-1,1	-1,0
-Más de 2 años	73,4	73,2	72,6	74,9	73,6	74,0	73,5	74,0	73,5	74,6	4,6	7,1	3,8	1,4	1,1	1,0
SEGÚN SITUACIÓN ANTERIOR																
-Buscan su primer empleo	9,8	9,1	9,5	8,6	9,6	9,4	10,0	9,4	9,9	10,2	-0,1	0,7	0,2	-0,1	0,3	0,6
-Han trabajado antes	90,2	90,9	90,5	91,4	90,4	90,6	90,0	90,6	90,1	89,8	0,1	-0,7	-0,2	0,1	-0,3	-0,6

(*) Los datos 2002/2013 corresponden a la serie revisada incorporando la nueva base poblacional de la EPA actualizada con las nuevas estimaciones de población y hogares derivadas del Censo de Población y Viviendas de 2011, en sustitución de la basada en el Censo 2001.

FUENTE: INE. EPA
A-INF TRIM(4.9.PLD(16-29))

4.10.- POBLACIÓN PARADA POR COMUNIDADES AUTÓNOMAS (*)

	VALORES ABSOLUTOS Miles			DISTRIBUCIÓN PORCENTUAL			VARIACIONES		VARIACIONES ANUALES					
							T.II.17 - T.I.17		Miles			%		
	T.II.15	T.II.16	T.II.17	T.II.15	T.II.16	T.II.17	Miles	%	T.II.15	T.II.16	T.II.17	T.II.15	T.II.16	T.II.17
Andalucía	1.260,5	1.161,1	1.000,2	24,5	25,4	25,6	-72,2	-6,7	-139,8	-99,4	-160,9	-10,0	-7,9	-13,9
Aragón	110,8	99,5	73,2	2,2	2,2	1,9	-12,5	-14,6	-25,5	-11,3	-26,3	-18,7	-10,2	-26,4
Asturias, Principado de	93,0	91,2	60,2	1,8	2,0	1,5	-5,2	-8,0	-6,7	-1,8	-31,0	-6,7	-1,9	-34,0
Baleares, Illes	103,5	81,9	72,0	2,0	1,8	1,8	-26,5	-26,9	-14,5	-21,6	-9,9	-12,3	-20,9	-12,1
Canarias	336,5	300,8	266,0	6,5	6,6	6,8	-13,8	-4,9	-20,4	-35,7	-34,8	-5,7	-10,6	-11,6
Cantabria	50,1	42,3	38,5	1,0	0,9	1,0	0,0	0,0	-3,7	-7,8	-3,8	-6,9	-15,6	-9,0
Castilla y León	213,1	186,5	164,7	4,1	4,1	4,2	-6,3	-3,7	-33,5	-26,6	-21,8	-13,6	-12,5	-11,7
Castilla - La Mancha	266,6	235,3	219,3	5,2	5,1	5,6	-4,2	-1,9	-21,6	-31,3	-16,0	-7,5	-11,7	-6,8
Cataluña	726,2	603,6	497,4	14,1	13,2	12,7	-79,3	-13,8	-44,2	-122,6	-106,2	-5,7	-16,9	-17,6
Comunitat Valenciana	558,4	519,6	451,7	10,8	11,4	11,5	-27,5	-5,7	-82,4	-38,8	-67,9	-12,9	-6,9	-13,1
Extremadura	149,1	135,3	128,9	2,9	3,0	3,3	-16,3	-11,2	1,4	-13,8	-6,4	0,9	-9,3	-4,7
Galicia	252,5	222,9	201,5	4,9	4,9	5,1	-15,6	-7,2	-31,8	-29,6	-21,4	-11,2	-11,7	-9,6
Madrid, Comunidad de	602,5	549,2	435,2	11,7	12,0	11,1	-38,9	-8,2	-29,3	-53,3	-114,0	-4,6	-8,8	-20,8
Murcia, Región de	175,9	131,2	124,1	3,4	2,9	3,2	-12,8	-9,3	-5,7	-44,7	-7,1	-3,1	-25,4	-5,4
Navarra, Comunidad Foral de	38,4	39,6	33,0	0,7	0,9	0,8	1,5	4,8	-11,1	1,2	-6,6	-22,4	3,1	-16,7
País Vasco	164,4	128,7	114,3	3,2	2,8	2,9	-6,1	-5,1	-3,1	-35,7	-14,4	-1,9	-21,7	-11,2
Rioja, La	25,6	23,8	16,6	0,5	0,5	0,4	-3,3	-16,6	-2,2	-1,8	-7,2	-7,9	-7,0	-30,3
Ceuta	8,9	10,0	6,2	0,2	0,2	0,2	-2,5	-28,7	-2,8	1,1	-3,8	-23,9	12,4	-38,0
Melilla	13,0	12,2	11,3	0,3	0,3	0,3	0,7	6,6	3,1	-0,8	-0,9	31,3	-6,2	-7,4
TOTAL	5.149,0	4.574,7	3.914,3	100,0	100,0	100,0	-340,7	-8,0	-473,9	-574,3	-660,4	-8,4	-11,2	-14,4

(*).- Los datos 2002/2013 corresponden a la serie revisada incorporando la nueva base poblacional de la EPA actualizada con las nuevas estimaciones de población y hogares derivadas del Censo de Población y Viviendas de 2011, en sustitución de la basada en el Censo 2001.

FUENTE: INE. EPA

4.11.- TASAS DE PARO POR COMUNIDADES AUTÓNOMAS Y SEXOS (*)

Población de 16 a 64 años

	Valores de las tasas			Variaciones	Variaciones anuales		
	T.II.15	T.II.16	T.II.17	T.I.I.17-T.I.I.17	En puntos porcentuales		
				En puntos porcentuales	T.II.15	T.II.16	T.II.17
AMBOS SEXOS	22,37	20,12	17,22	-1,65	-2,22	-2,25	-2,90
Andalucía	30,98	29,21	25,24	-1,84	-3,87	-1,77	-3,97
Aragón	17,00	15,41	11,39	-2,03	-3,92	-1,59	-4,02
Asturias, Principado de	20,15	19,49	13,03	-1,34	-0,98	-0,66	-6,46
Balears, Illes	16,45	13,13	11,49	-5,41	-2,58	-3,32	-1,64
Canarias	30,30	27,51	24,30	-1,55	-2,52	-2,79	-3,21
Cantabria	18,15	15,44	14,03	-0,12	-1,20	-2,71	-1,41
Castilla y León	18,49	16,42	14,45	-0,87	-2,79	-2,07	-1,97
Castilla - La Mancha	27,00	23,95	22,24	-0,30	-1,83	-3,05	-1,71
Cataluña	19,10	16,03	13,20	-2,16	-1,25	-3,07	-2,83
Comunitat Valenciana	23,02	21,45	18,68	-1,21	-3,33	-1,57	-2,77
Extremadura	29,56	27,06	25,76	-3,63	-0,03	-2,50	-1,30
Galicia	20,00	17,89	16,11	-1,43	-2,45	-2,11	-1,78
Madrid, Comunidad de	17,66	16,35	13,04	-1,27	-1,44	-1,31	-3,31
Murcia, Región de	24,77	18,79	17,47	-1,97	-0,48	-5,98	-1,32
Navarra, Comunidad Foral de	12,55	13,37	10,55	0,23	-3,31	0,82	-2,82
País Vasco	15,98	12,59	11,23	-0,65	-0,24	-3,39	-1,36
Rioja, La	16,39	15,39	10,92	-2,14	-1,42	-1,00	-4,47
Ceuta	24,59	26,38	17,79	-5,56	-6,97	1,79	-8,59
Melilla	36,35	34,07	30,22	0,59	7,19	-2,28	-3,85
VARONES	20,96	18,52	15,64	-1,70	-2,88	-2,44	-2,88
Andalucía	28,65	26,78	23,29	-1,08	-4,41	-1,87	-3,49
Aragón	13,50	12,73	8,25	-2,69	-6,39	-0,77	-4,48
Asturias, Principado de	21,43	21,52	12,30	-1,63	1,08	0,09	-9,22
Balears, Illes	15,30	12,14	10,97	-4,98	-5,21	-3,16	-1,17
Canarias	29,48	25,63	22,12	-2,45	-2,37	-3,85	-3,51
Cantabria	16,13	14,32	13,66	-0,06	-3,87	-1,81	-0,66
Castilla y León	16,13	14,87	12,62	-1,27	-4,16	-1,26	-2,25
Castilla - La Mancha	22,57	19,84	18,47	0,03	-3,36	-2,73	-1,37
Cataluña	18,20	14,42	12,33	-1,99	-2,30	-3,78	-2,09
Comunitat Valenciana	22,32	19,18	16,13	-2,67	-3,27	-3,14	-3,05
Extremadura	26,28	23,57	21,90	-3,62	-1,05	-2,71	-1,67
Galicia	19,45	17,35	15,33	-2,04	-2,77	-2,10	-2,02
Madrid, Comunidad de	16,95	15,78	12,78	-0,89	-1,41	-1,17	-3,00
Murcia, Región de	20,32	16,67	13,94	-1,87	-2,56	-3,65	-2,73
Navarra, Comunidad Foral de	11,90	11,35	7,20	-1,19	-3,49	-0,55	-4,15
País Vasco	16,48	12,53	10,05	-0,82	-0,44	-3,95	-2,48
Rioja, La	14,07	12,53	7,60	-2,37	-1,46	-1,54	-4,93
Ceuta	19,53	22,86	13,03	-7,63	-8,27	3,33	-9,83
Melilla	32,50	30,06	22,79	2,21	6,89	-2,44	-7,27
MUJERES	24,01	21,95	19,04	-1,58	-1,46	-2,06	-2,91
Andalucía	33,77	32,12	27,63	-2,75	-3,26	-1,65	-4,49
Aragón	21,21	18,48	15,09	-1,24	-0,93	-2,73	-3,39
Asturias, Principado de	18,77	17,31	13,83	-1,02	-3,21	-1,46	-3,48
Balears, Illes	17,75	14,24	12,10	-5,94	0,45	-3,51	-2,14
Canarias	31,26	29,68	26,76	-0,51	-2,72	-1,58	-2,92
Cantabria	20,50	16,73	14,45	-0,17	1,92	-3,77	-2,28
Castilla y León	21,36	18,31	16,65	-0,40	-1,12	-3,05	-1,66
Castilla - La Mancha	32,75	29,28	27,16	-0,68	0,13	-3,47	-2,12
Cataluña	20,11	17,80	14,16	-2,33	-0,07	-2,31	-3,64
Comunitat Valenciana	23,85	24,07	21,70	0,54	-3,43	0,22	-2,37
Extremadura	33,82	31,44	30,57	-3,80	1,30	-2,38	-0,87
Galicia	20,61	18,48	16,96	-0,76	-2,09	-2,13	-1,52
Madrid, Comunidad de	18,43	16,95	13,32	-1,66	-1,47	-1,48	-3,63
Murcia, Región de	30,53	21,62	21,84	-2,21	2,29	-8,91	0,22
Navarra, Comunidad Foral de	13,31	15,70	14,43	1,89	-3,11	2,39	-1,27
País Vasco	15,42	12,66	12,54	-0,47	-0,02	-2,76	-0,12
Rioja, La	19,11	18,75	14,73	-1,93	-1,36	-0,36	-4,02
Ceuta	32,00	31,93	24,36	-2,79	-5,13	-0,07	-7,57
Melilla	41,96	40,42	41,19	-0,91	8,20	-1,54	0,77

(*).- Los datos 2002/2013 corresponden a la serie revisada incorporando la nueva base poblacional de la EPA actualizada con las nuevas estimaciones de población y hogares derivadas del Censo de Población y Viviendas de 2011, en sustitución de la basada en el Censo 2001.

FUENTE: INE. EPA

Gráfico 31.- Tasas de Paro por Comunidades Autónomas

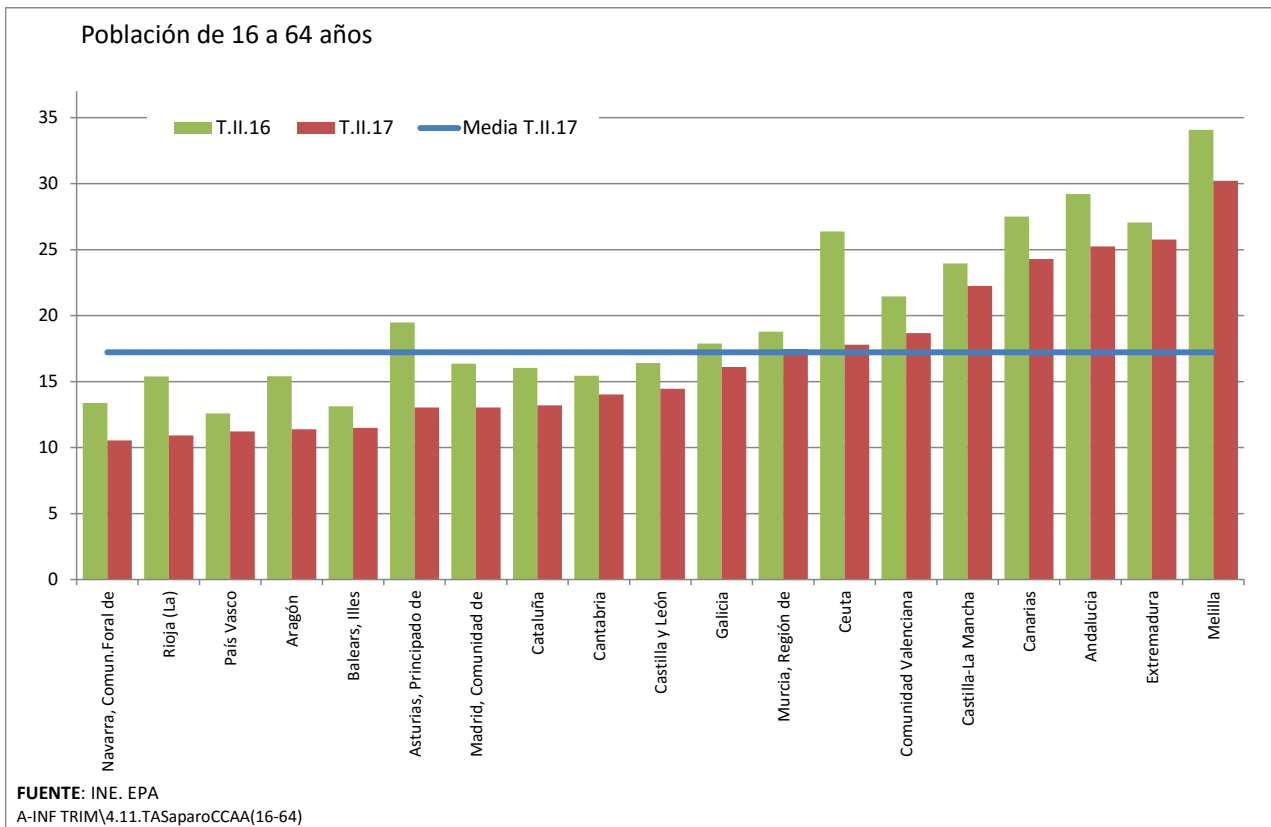

5. LA POBLACIÓN INACTIVA DESANIMADA

5.- INACTIVOS QUE NO BUSCAN EMPLEO POR CREER QUE NO LO ENCONTRARÁN (*)

PERIODO	TOTAL			JÓVENES 16 A 24 AÑOS			JÓVENES 16 A 29 AÑOS			
	Total	Varones	Mujeres	Total	Varones	Mujeres	Total	Varones	Mujeres	
Valores absolutos en miles										
2005	318,2	69,9	248,3	27,6	12,6	15,0	40,4	17,4	23,0	
2006	280,9	55,3	225,6	24,7	11,0	13,7	34,7	15,6	19,2	
2007	225,5	49,3	176,3	19,3	9,2	10,2	27,3	12,3	15,0	
2008	251,6	63,3	188,3	23,4	12,8	10,7	34,6	17,8	16,8	
2009	366,5	104,1	262,4	41,3	20,7	20,5	59,4	29,4	30,0	
2010	434,1	131,3	302,8	47,6	26,4	21,2	66,8	36,9	29,9	
2011	440,2	135,5	304,7	49,1	28,4	20,7	69,4	37,6	31,8	
2012	502,1	155,0	347,2	54,2	31,4	22,9	75,1	40,4	34,8	
2013	544,1	169,3	374,9	55,1	31,7	23,4	77,1	42,6	34,6	
2014	513,0	155,3	357,7	41,8	26,2	15,6	61,3	35,5	25,8	
2015	428,7	131,4	297,3	33,3	21,1	12,2	50,7	29,2	21,6	
2016	402,2	124,7	277,5	27,6	14,9	12,7	40,4	22,2	18,3	
2014	III Trim.	532,7	180,8	351,9	57,5	35,7	21,8	84,0	49,0	35,0
	IV Trim.	483,4	136,7	346,6	34,3	22,2	12,1	50,5	28,7	21,7
2015	I Trim.	444,0	136,8	307,2	34,8	23,2	11,6	53,3	31,5	21,8
	II Trim.	421,1	125,8	295,3	29,5	21,0	8,6	43,2	26,3	17,1
	III Trim.	430,1	134,7	295,3	42,9	24,6	18,2	61,6	33,5	27,9
	IV Trim.	419,6	128,2	291,4	25,8	15,5	10,2	44,8	25,3	19,4
2016	I Trim.	405,0	112,2	292,7	23,4	11,1	12,3	38,4	18,9	19,5
	II Trim.	399,4	132,2	267,3	22,4	12,7	9,8	33,1	19,2	14,0
	III Trim.	420,0	133,3	286,7	45,0	22,8	22,1	59,6	31,4	28,1
	IV Trim.	384,3	121,1	263,1	19,5	12,9	6,6	30,5	19,1	11,5
2017	I Trim.	351,9	102,4	249,5	21,3	10,9	10,4	34,7	17,2	17,6
	II Trim.	343,4	99,4	244,1	17,6	10,9	6,7	25,7	15,7	10,0
Variaciones con respecto al trimestre anterior en miles										
2016	III Trim.	20,6	1,1	19,4	22,6	10,1	12,3	26,5	12,2	14,1
	IV Trim.	-35,7	-12,2	-23,6	-25,5	-9,9	-15,5	-29,1	-12,3	-16,6
2017	I Trim.	-32,4	-18,7	-13,6	1,8	-2,0	3,8	4,2	-1,9	6,1
	II Trim.	-8,5	-3,0	-5,4	-3,7	0,0	-3,7	-9,0	-1,5	-7,6
Variaciones con respecto al trimestre anterior en porcentaje										
2016	III Trim.	5,2	0,8	7,3	100,9	79,5	125,5	80,1	63,5	100,7
	IV Trim.	-8,5	-9,2	-8,2	-56,7	-43,4	-70,1	-48,8	-39,2	-59,1
2017	I Trim.	-8,4	-15,4	-5,2	9,2	-15,5	57,6	13,8	-9,9	53,0
	II Trim.	-2,4	-2,9	-2,2	-17,4	0,0	-35,6	-25,9	-8,7	-43,2
Variaciones con respecto a igual periodo del año anterior en miles										
2006	-37,3	-14,7	-22,7	-2,9	-1,6	-1,3	-5,6	-1,8	-3,8	
2007	-55,4	-6,0	-49,4	-5,4	-1,8	-3,6	-7,5	-3,3	-4,2	
2008	26,1	14,0	12,1	4,1	3,6	0,5	7,3	5,5	1,9	
2009	114,9	40,8	74,1	17,8	8,0	9,9	24,8	11,6	13,2	
2010	67,6	27,2	40,5	6,3	5,7	0,7	7,5	7,6	-0,1	
2011	6,2	4,3	1,9	1,5	2,0	-0,5	2,6	0,7	1,9	
2012	61,9	19,5	42,5	5,2	3,1	2,2	5,7	2,8	3,0	
2013	42,0	14,3	27,7	0,8	0,2	0,6	2,0	2,2	-0,2	
2014	-31,2	-14,0	-17,2	-13,3	-5,5	-7,8	-15,8	-7,1	-8,8	
2015	-84,3	-23,9	-60,4	-8,5	-5,1	-3,5	-10,6	-6,3	-4,2	
2016	-26,5	-6,7	-19,8	-5,7	-6,2	0,5	-10,3	-7,0	-3,3	
2015	III Trim.	-102,6	-46,1	-56,6	-14,6	-11,1	-3,6	-22,4	-15,5	-7,1
	IV Trim.	-63,8	-8,5	-55,2	-8,5	-6,7	-1,9	-5,7	-3,4	-2,3
2016	I Trim.	-39,0	-24,6	-14,5	-11,4	-12,1	0,7	-14,9	-12,6	-2,3
	II Trim.	-21,7	6,4	-28,0	-7,1	-8,3	1,2	-10,1	-7,1	-3,1
	III Trim.	-10,1	-1,4	-8,6	2,1	-1,8	3,9	-2,0	-2,1	0,2
	IV Trim.	-35,3	-7,1	-28,3	-6,3	-2,6	-3,6	-14,3	-6,2	-7,9
2017	I Trim.	-53,1	-9,8	-43,2	-2,1	-0,2	-1,9	-3,7	-1,7	-1,9
	II Trim.	-56,0	-32,8	-23,2	-4,8	-1,8	-3,1	-7,4	-3,5	-4,0
Variaciones con respecto a igual periodo del año anterior en porcentaje										
2006	-11,7	-21,0	-9,1	-10,6	-12,5	-8,7	-13,9	-10,4	-16,6	
2007	-19,7	-10,8	-21,9	-21,8	-16,6	-26,0	-21,5	-21,2	-21,9	
2008	11,6	28,4	6,8	21,2	38,6	5,2	27,0	45,0	12,4	
2009	45,7	64,4	39,3	76,1	62,4	92,3	71,5	65,0	78,3	
2010	18,4	26,1	15,4	15,3	27,5	3,2	12,6	25,7	-0,3	
2011	1,4	3,2	0,6	3,2	7,5	-2,2	3,8	1,8	6,2	
2012	14,1	14,4	13,9	10,5	10,7	10,4	8,2	7,4	9,4	
2013	8,4	9,2	8,0	1,5	0,7	2,5	2,7	5,4	-0,6	
2014	-5,7	-8,3	-4,6	-24,2	-17,4	-33,4	-20,5	-16,6	-25,5	
2015	-16,4	-15,4	-16,9	-20,4	-19,4	-22,1	-17,2	-17,8	-16,3	
2016	-6,2	-5,1	-6,7	-17,1	-29,4	4,5	-20,4	-24,0	-15,2	
2015	III Trim.	-19,3	-25,5	-16,1	-25,4	-31,1	-16,5	-26,7	-31,6	-20,3
	IV Trim.	-13,2	-6,2	-15,9	-24,8	-30,2	-15,7	-11,3	-11,8	-10,6
2016	I Trim.	-8,8	-18,0	-4,7	-32,8	-52,2	6,0	-28,0	-40,0	-10,6
	II Trim.	-5,2	5,1	-9,5	-24,1	-39,5	14,0	-23,4	-27,0	-18,1
	III Trim.	-2,3	-1,0	-2,9	4,9	-7,3	21,4	-3,2	-6,3	0,7
	IV Trim.	-8,4	-5,5	-9,7	-24,4	-16,8	-35,3	-31,9	-24,5	-40,7
2017	I Trim.	-13,1	-8,7	-14,8	-9,0	-1,8	-15,4	-9,6	-9,0	-9,7
	II Trim.	-14,0	-24,8	-8,7	-21,4	-14,2	-31,6	-22,4	-18,2	-28,6

(*) Los datos 2002/2013 corresponden a la serie revisada incorporando la nueva base poblacional de la EPA actualizada con las nuevas estimaciones de población y hogares derivadas del Censo de Población y Viviendas de 2011, en sustitución de la basada en el Censo 2001.

FUENTE: INE. EPA

A-INF TRIM/5-INACTIVOS DESANIMADOS.XLS

Gráfico 32.- INACTIVOS QUE NO BUSCAN EMPLEO POR CREER QUE NO LO ENCONTRARÁN

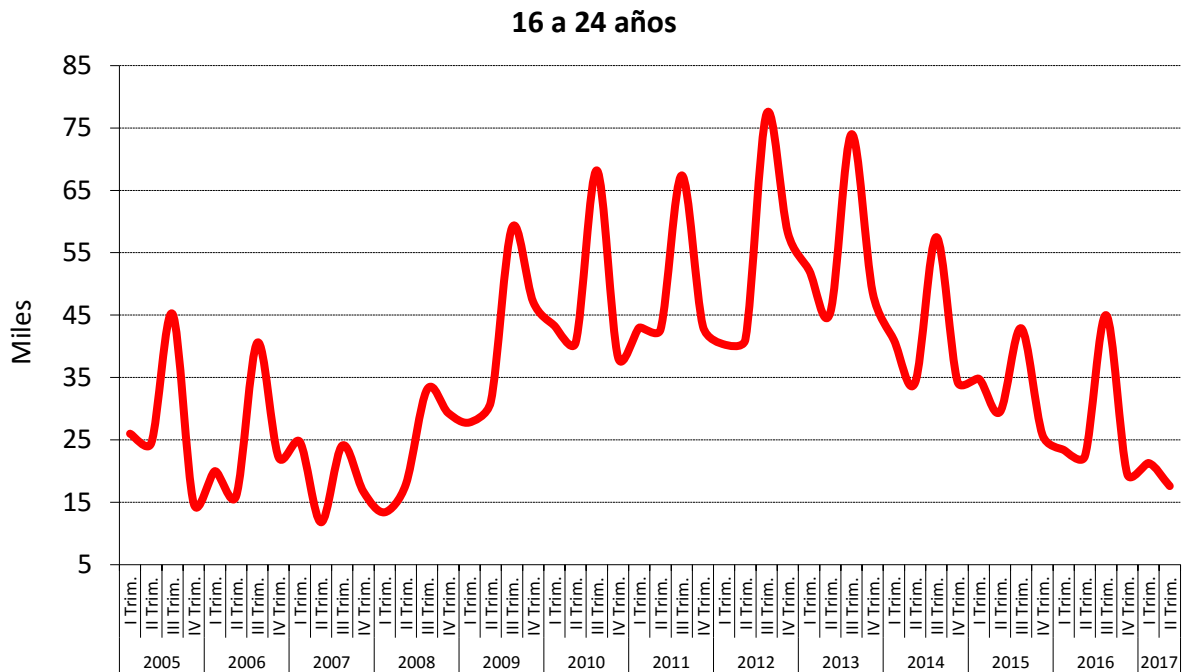
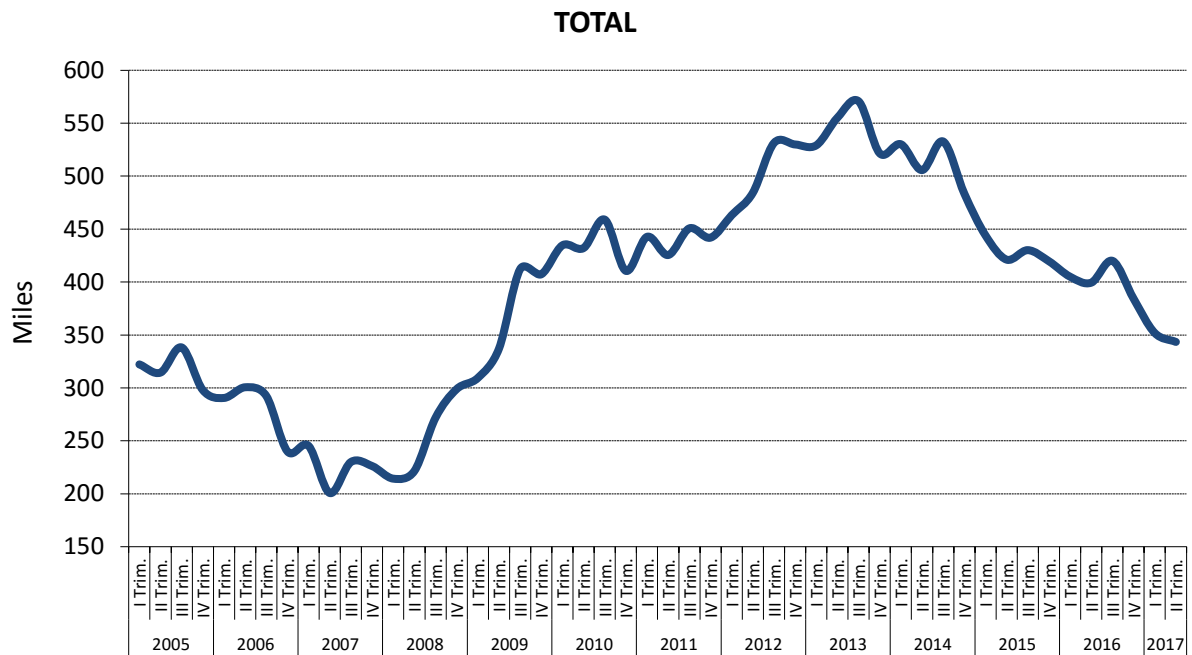

FUENTE: INE, EPA

A-INF TRIM\5-INACTIVOS DESANIMADOS.XLS

6. LOS TRABAJADORES EXTRANJEROS

Gráfico 33.- Balance del Mercado de Trabajo "Extranjeros" por sexo

(Medias anuales)

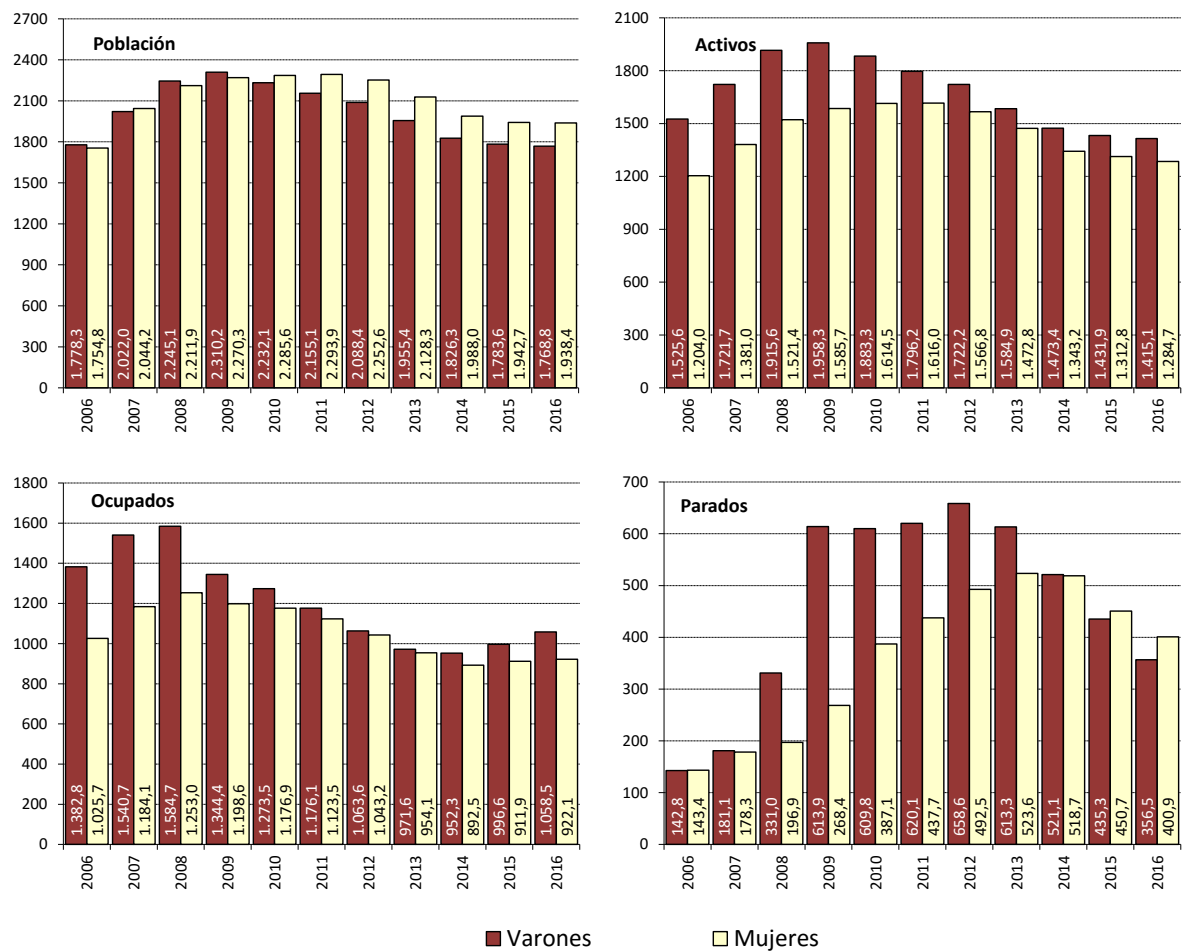

FUENTE: INE. EPA
A-INF TRIM\6.1.BMTSX.EXTRANJ

Gráfico 34.- Tasas de actividad, empleo y paro Extranjeros

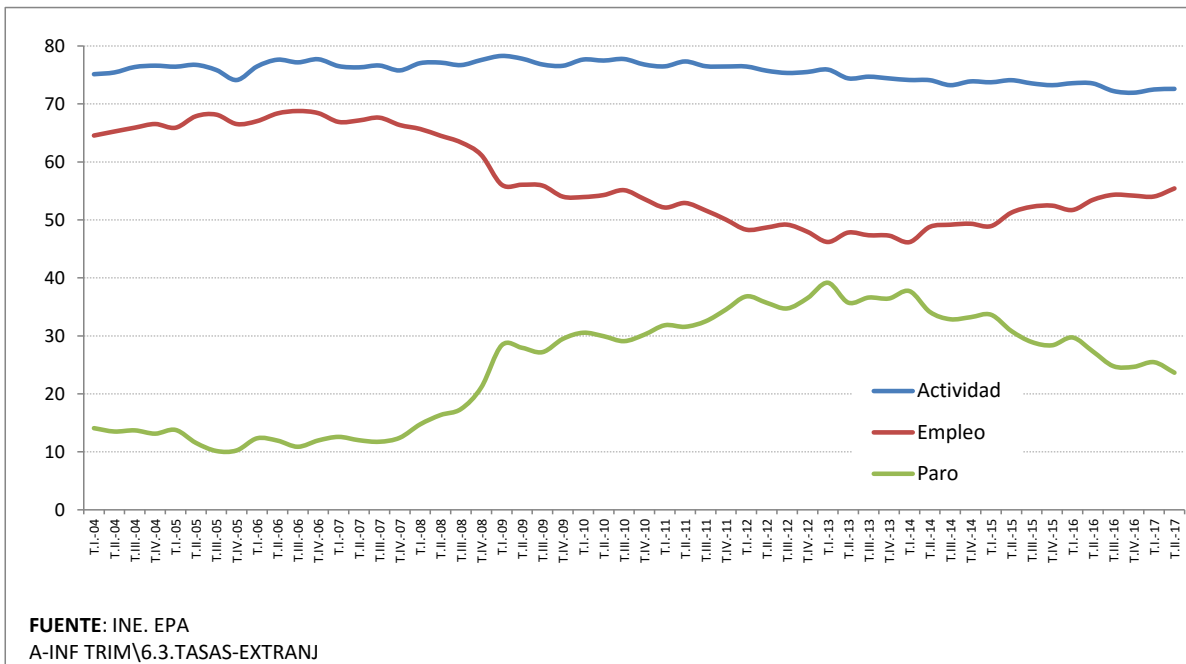

FUENTE: INE. EPA
A-INF TRIM\6.3.TASAS-EXTRANJ

6.4.- ACTIVOS "EXTRANJEROS" SEGÚN NIVEL DE ESTUDIOS Y SEXO

	CIFRAS ABSOLUTAS			DISTRIBUCIONES PORCENTUALES			VARIACIONES		VARIACIONES ANUALES						TASAS DE ACTIVIDAD		
	T.II.15	T.II.16	T.II.17	T.II.15	T.II.16	T.II.17	T.II.17 - T.I.17		Miles			%			T.II.15	T.II.16	T.II.17
							Miles	%	T.II.15	T.II.16	T.II.17	T.II.15	T.II.16	T.II.17			
AMBOS SEXOS	2.760,4	2.727,3	2.713,4	100,0	100,0	100,0	19,2	0,7	-75,9	-33,1	-13,9	-2,7	-1,2	-0,5	74,10	73,54	72,60
Analfabetos	63,7	49,3	49,5	2,3	1,8	1,8	-5,2	-9,5	4,4	-14,4	0,2	7,4	-22,6	0,4	55,34	51,19	50,98
Estudios primarios incompletos	132,0	104,2	106,5	4,8	3,8	3,9	0,0	0,0	17,2	-27,8	2,3	15,0	-21,1	2,2	67,31	66,71	71,81
Educación primaria	368,5	391,7	329,0	13,3	14,4	12,1	6,8	2,1	-28,7	23,2	-62,7	-7,2	6,3	-16,0	72,64	68,85	67,64
Primera etapa de educación secundaria y similar	641,1	663,5	666,8	23,2	24,3	24,6	-14,3	-2,1	-26,1	22,4	3,3	-3,9	3,5	0,5	67,36	69,53	67,82
Segunda etapa de educación secundaria, con orientación general	712,1	721,9	723,3	25,8	26,5	26,7	19,1	2,7	-28,2	9,8	1,4	-3,8	1,4	0,2	80,65	77,61	76,59
Segunda etapa de educación secundaria con orientación profesional (incluye educación postsecundaria no superior)	182,8	168,8	179,0	6,6	6,2	6,6	12,3	7,4	-0,9	-14,0	10,2	-0,5	-7,7	6,0	79,86	82,34	76,73
Educación superior	660,4	627,8	659,3	23,9	23,0	24,3	0,5	0,1	-13,4	-32,6	31,5	-2,0	-4,9	5,0	78,32	78,71	78,03
VARONES	1.422,2	1.428,5	1.414,7	100,0	100,0	100,0	-3,8	-0,3	-63,0	6,3	-13,8	-4,2	0,4	-1,0	80,21	80,58	80,64
Analfabetos	34,6	24,7	27,6	2,4	1,7	2,0	-1,6	-5,5	1,3	-9,9	2,9	3,9	-28,6	11,7	74,89	67,30	77,09
Estudios primarios incompletos	85,5	70,5	76,0	6,0	4,9	5,4	2,6	3,5	7,2	-15,0	5,5	9,2	-17,5	7,8	80,43	82,94	87,46
Educación primaria	213,5	230,5	188,3	15,0	16,1	13,3	-7,3	-3,7	-1,8	17,0	-42,2	-0,8	8,0	-18,3	81,21	80,17	79,59
Primera etapa de educación secundaria y similar	319,4	358,1	371,0	22,5	25,1	26,2	-11,0	-2,9	-48,1	38,7	12,9	-13,1	12,1	3,6	71,47	74,09	77,20
Segunda etapa de educación secundaria, con orientación general	354,2	353,6	324,7	24,9	24,8	23,0	5,1	1,6	-20,8	-0,6	-28,9	-5,5	-0,2	-8,2	87,39	85,18	82,33
Segunda etapa de educación secundaria con orientación profesional (incluye educación postsecundaria no superior)	95,2	88,9	106,5	6,7	6,2	7,5	13,0	13,9	-1,6	-6,3	17,6	-1,7	-6,6	19,8	85,84	87,50	83,33
Educación superior	319,8	302,0	320,6	22,5	21,1	22,7	-4,7	-1,4	0,8	-17,8	18,6	0,3	-5,6	6,2	81,02	83,06	81,76
MUJERES	1.338,3	1.298,8	1.298,7	100,0	100,0	100,0	23,0	1,8	-12,7	-39,5	-0,1	-0,9	-3,0	0,0	68,56	67,10	65,48
Analfabetos	29,1	24,6	21,9	2,2	1,9	1,7	-3,6	-14,1	3,1	-4,5	-2,7	11,9	-15,5	-11,0	42,24	41,28	35,73
Estudios primarios incompletos	46,5	33,7	30,4	3,5	2,6	2,3	-2,7	-8,2	10,0	-12,8	-3,3	27,4	-27,5	-9,8	51,78	47,33	49,51
Educación primaria	155,0	161,1	140,7	11,6	12,4	10,8	14,1	11,1	-26,9	6,1	-20,4	-14,8	3,9	-12,7	63,39	57,25	56,33
Primera etapa de educación secundaria y similar	321,7	305,4	295,7	24,0	23,5	22,8	-3,5	-1,2	21,9	-16,3	-9,7	7,3	-5,1	-3,2	63,74	64,85	58,83
Segunda etapa de educación secundaria, con orientación general	357,9	368,3	398,6	26,7	28,4	30,7	14,0	3,6	-7,3	10,4	30,3	-2,0	2,9	8,2	74,94	71,50	72,46
Segunda etapa de educación secundaria con orientación profesional (incluye educación postsecundaria no superior)	87,6	79,9	72,5	6,5	6,2	5,6	-0,7	-1,0	0,7	-7,7	-7,4	0,8	-8,8	-9,3	74,24	77,20	68,72
Educación superior	340,6	325,8	338,7	25,5	25,1	26,1	5,3	1,6	-14,2	-14,8	12,9	-4,0	-4,3	4,0	75,93	75,07	74,82

FUENTE: INE. EPA

A-INF TRIM(6.4.ACTNEX-ESTRANJ)

6.6.- TASAS DE OCUPACIÓN "EXTRANJEROS" POR EDADES Y SEXO (*)

PERIODO	AMBOS SEXOS				VARONES				MUJERES			
	Total	De 16 a 24	De 25 a 54	De 55 y más	Total	De 16 a 24	De 25 a 54	De 55 y más	Total	De 16 a 24	De 25 a 54	De 55 y más
Valores de las tasas en porcentaje												
1998	48,38	35,21	61,89	13,98	62,39	38,97	81,67	20,92	34,52	31,58	43,47	5,79
1999	53,93	39,58	68,68	15,99	66,80	45,98	85,72	22,17	42,29	33,85	53,62	9,86
2000	56,07	47,56	67,98	17,95	68,42	54,81	84,18	19,85	44,38	40,36	52,76	16,17
2001	61,12	54,46	70,05	19,52	74,04	60,48	85,08	26,16	47,82	48,87	54,08	13,12
2002	62,09	50,52	72,10	17,60	73,45	58,04	83,38	28,49	51,32	43,83	60,88	9,10
2003	63,61	49,67	72,26	22,08	75,26	56,70	84,05	35,45	52,00	43,55	59,97	9,88
2004	65,60	46,85	74,28	22,71	77,22	55,68	86,24	29,76	53,74	39,05	61,57	16,21
2005	67,13	52,61	76,07	23,94	76,90	61,88	85,97	29,98	57,23	43,50	65,83	18,43
2006	68,17	54,11	76,68	25,91	77,76	61,27	86,56	32,13	58,45	47,60	66,27	20,26
2007	67,01	49,29	75,83	26,37	76,20	57,22	84,99	32,75	57,92	42,59	66,39	20,37
2008	63,67	44,43	72,08	29,57	70,58	50,09	78,65	36,87	56,65	39,10	65,18	23,12
2009	55,52	33,92	63,32	27,37	58,19	33,96	65,95	32,41	52,80	33,90	60,59	23,21
2010	54,24	32,52	62,77	22,43	57,05	32,85	65,74	24,85	51,49	32,21	59,81	20,25
2011	51,69	29,19	60,40	23,27	54,57	28,41	63,81	25,79	48,98	29,89	57,15	20,98
2012	48,53	23,08	57,48	24,21	50,93	22,89	59,90	28,31	46,31	23,25	55,21	20,48
2013	47,15	20,39	56,26	24,68	49,68	21,88	59,53	24,58	44,83	18,98	53,26	24,78
2014	48,36	21,13	58,12	24,12	52,14	23,53	63,48	22,88	44,89	18,57	53,29	25,21
2015	51,22	26,77	60,62	25,98	55,88	27,82	67,36	25,32	46,94	25,68	54,54	26,58
2016	53,43	25,92	63,76	26,02	59,84	28,56	72,17	25,66	47,57	23,35	56,08	26,32
2015												
II Trim.	51,25	26,14	60,92	26,34	55,74	26,87	67,16	26,67	47,17	25,42	55,30	26,04
III Trim.	52,26	30,43	61,35	25,70	57,27	31,32	68,48	25,37	47,66	29,49	54,92	26,00
IV Trim.	52,46	28,59	61,99	25,59	58,15	32,26	69,65	25,19	47,17	24,52	55,03	25,96
2016												
I Trim.	51,71	26,58	61,55	24,27	58,01	31,32	69,63	22,89	45,97	22,05	54,20	25,49
II Trim.	53,46	24,67	63,80	27,37	59,43	26,73	71,78	27,41	47,99	22,60	56,55	27,29
III Trim.	54,33	28,08	64,71	25,91	60,81	29,94	73,21	26,47	48,35	26,27	56,87	25,41
IV Trim.	54,20	24,39	64,98	26,53	61,13	26,28	74,05	25,86	47,96	22,58	56,72	27,09
2017												
I Trim.	54,04	26,88	63,85	28,30	61,19	30,11	72,10	32,13	47,63	23,96	56,37	25,07
II Trim.	55,43	29,14	65,11	30,53	63,02	32,79	74,27	34,63	48,70	25,79	57,07	26,89
Variaciones con respecto al trimestre anterior en puntos porcentuales												
2016												
II Trim.	1,75	-1,91	2,25	3,10	1,41	-4,59	2,15	4,53	2,02	0,55	2,34	1,81
III Trim.	0,87	3,41	0,91	-1,46	1,38	3,21	1,43	-0,94	0,36	3,66	0,33	-1,89
IV Trim.	-0,13	-3,70	0,27	0,63	0,32	-3,66	0,83	-0,61	-0,39	-3,68	-0,15	1,68
2017												
I Trim.	-0,16	2,49	-1,13	1,76	0,06	3,83	-1,95	6,26	-0,33	1,38	-0,35	-2,02
II Trim.	1,39	2,26	1,26	2,24	1,83	2,68	2,17	2,50	1,08	1,83	0,69	1,82
Variaciones con respecto a igual periodo del año anterior en puntos porcentuales												
2003	1,52	-0,85	0,16	4,48	1,81	-1,35	0,67	6,96	0,68	-0,28	-0,91	0,78
2004	1,99	-2,81	2,02	0,63	1,96	-1,02	2,18	-5,70	1,74	-4,50	1,60	6,34
2005	1,53	5,75	1,79	1,23	-0,32	6,20	-0,27	0,22	3,49	4,45	4,26	2,21
2006	1,04	1,50	0,61	1,97	0,86	-0,61	0,59	2,15	1,22	4,10	0,44	1,84
2007	-1,16	-4,82	-0,85	0,46	-1,56	-4,05	-1,57	0,62	-0,53	-5,00	0,12	0,11
2008	-3,34	-4,87	-3,74	3,19	-5,61	-7,13	-6,35	4,12	-1,28	-3,49	-1,21	2,75
2009	-8,15	-10,50	-8,76	-2,19	-12,39	-16,13	-12,69	-4,46	-3,85	-5,21	-4,59	0,08
2010	-1,28	-1,40	-0,55	-4,94	-1,14	-1,11	-0,21	-7,56	-1,31	-1,69	-0,78	-2,96
2011	-2,55	-3,33	-2,37	0,84	-2,48	-4,44	-1,93	0,94	-2,51	-2,32	-2,66	0,74
2012	-3,16	-6,10	-2,92	0,93	-3,65	-5,52	-3,91	2,53	-2,67	-6,64	-1,94	-0,50
2013	-1,38	-2,69	-1,22	0,48	-1,24	-1,00	-0,37	-3,73	-1,48	-4,27	-1,95	4,30
2014	1,21	0,74	1,87	-0,56	2,46	1,65	3,95	-1,71	0,06	-0,41	0,03	0,42
2015	2,86	5,64	2,50	1,86	3,74	4,28	3,88	2,44	2,05	7,11	1,26	1,37
2016	2,21	-0,85	3,14	0,04	3,96	0,74	4,81	0,35	0,63	-2,33	1,54	-0,26
2015												
II Trim.	2,45	7,52	1,80	2,94	3,02	6,18	2,65	3,44	1,98	8,96	1,07	2,54
III Trim.	3,10	7,60	2,30	1,61	3,20	4,90	2,45	3,19	2,97	10,51	2,10	0,21
IV Trim.	3,12	2,95	3,63	-0,65	4,97	4,73	5,79	0,01	1,34	0,83	1,63	-1,25
2016												
I Trim.	2,78	4,50	3,30	-1,99	5,64	10,55	5,47	-1,12	0,20	-1,41	1,25	-2,86
II Trim.	2,21	-1,47	2,88	1,03	3,69	-0,14	4,62	0,75	0,82	-2,82	1,25	1,25
III Trim.	2,07	-2,35	3,36	0,20	3,54	-1,38	4,74	1,10	0,69	-3,22	1,96	-0,59
IV Trim.	1,74	-4,20	3,00	0,94	2,98	-5,99	4,40	0,68	0,79	-1,93	1,69	1,13
2017												
I Trim.	2,33	0,30	2,30	4,03	3,17	-1,21	2,47	9,24	1,65	1,91	2,17	-0,42
II Trim.	1,97	4,47	1,31	3,16	3,59	6,06	2,49	7,22	0,71	3,19	0,52	-0,40

(*) Los datos 2002/2013 corresponden a la serie revisada incorporando la nueva base poblacional de la EPA actualizada con las nuevas estimaciones de población y hogares derivadas del Censo de Población y Viviendas de 2011, en sustitución de la basada en el Censo 2001.

FUENTE: INE. EPA

A-INF TRIM\6.6.TSOCU-EXTRANJ

6.7.- OCUPADOS "EXTRANJEROS" SEGÚN NIVEL DE ESTUDIOS Y SEXO

	CIFRAS ABSOLUTAS			DISTRIBUCIONES PORCENTUALES			VARIACIONES		VARIACIONES ANUALES						TASAS DE EMPLEO		
	T.II.15	T.II.16	T.II.17	T.II.15	T.II.16	T.II.17	T.II.17 - T.II.17		Miles			%			T.II.15	T.II.16	T.II.17
							Miles	%	T.II.15	T.II.16	T.II.17	T.II.15	T.II.16	T.II.17			
AMBOS SEXOS	1.909,2	1.982,5	2.071,7	100,0	100,0	100,0	63,5	3,2	41,2	73,3	89,2	2,2	3,8	4,5	51,25	53,46	55,43
Analfabetos	36,3	29,4	29,9	1,9	1,5	1,4	-3,6	-10,7	8,9	-6,9	0,5	32,5	-19,0	1,7	31,54	30,53	30,79
Estudios primarios incompletos	69,7	72,5	78,7	3,7	3,7	3,8	2,5	3,3	10,1	2,8	6,2	16,9	4,0	8,6	35,54	46,41	53,07
Educación primaria	237,0	262,1	234,7	12,4	13,2	11,3	12,7	5,7	3,7	25,1	-27,4	1,6	10,6	-10,5	46,72	46,07	48,25
Primera etapa de educación secundaria y similar	420,8	442,4	474,7	22,0	22,3	22,9	1,1	0,2	15,1	21,6	32,3	3,7	5,1	7,3	44,22	46,36	48,28
Segunda etapa de educación secundaria, con orientación general	517,8	547,3	567,8	27,1	27,6	27,4	31,5	5,9	14,7	29,5	20,5	2,9	5,7	3,7	58,65	58,84	60,12
Segunda etapa de educación secundaria con orientación profesional (incluye educación postsecundaria no superior)	119,9	117,7	145,2	6,3	5,9	7,0	20,4	16,3	0,4	-2,2	27,5	0,3	-1,8	23,4	52,38	57,41	62,24
Educación superior	507,7	511,1	540,6	26,6	25,8	26,1	-1,1	-0,2	-11,9	3,4	29,5	-2,3	0,7	5,8	60,21	64,08	63,98
VARONES	988,4	1.053,5	1.105,6	100,0	100,0	100,0	29,6	2,8	21,1	65,1	52,1	2,2	6,6	4,9	55,74	59,43	63,02
Analfabetos	21,0	17,3	18,2	2,1	1,6	1,6	-1,2	-6,2	8,1	-3,7	0,9	62,8	-17,6	5,2	45,45	47,14	50,84
Estudios primarios incompletos	45,5	49,7	57,8	4,6	4,7	5,2	2,3	4,1	-2,6	4,2	8,1	-5,4	9,2	16,3	42,80	58,47	66,51
Educación primaria	137,7	156,1	143,0	13,9	14,8	12,9	6,6	4,8	18,2	18,4	-13,1	15,2	13,4	-8,4	52,38	54,30	60,44
Primera etapa de educación secundaria y similar	212,2	240,1	265,9	21,5	22,8	24,1	-5,6	-2,1	-8,9	27,9	25,8	-4,0	13,1	10,7	47,48	49,68	55,33
Segunda etapa de educación secundaria, con orientación general	258,9	277,4	262,2	26,2	26,3	23,7	14,0	5,6	6,1	18,5	-15,2	2,4	7,1	-5,5	63,88	66,83	66,48
Segunda etapa de educación secundaria con orientación profesional (incluye educación postsecundaria no superior)	67,5	62,3	83,5	6,8	5,9	7,6	15,1	22,1	6,4	-5,2	21,2	10,5	-7,7	34,0	60,87	61,32	65,34
Educación superior	245,6	250,7	275,1	24,8	23,8	24,9	-1,6	-0,6	-6,4	5,1	24,4	-2,5	2,1	9,7	62,22	68,95	70,16
MUJERES	920,8	929,0	966,0	100,0	100,0	100,0	33,7	3,6	20,1	8,2	37,0	2,2	0,9	4,0	47,17	48,00	48,71
Analfabetos	15,3	12,2	11,7	1,7	1,3	1,2	-2,4	-17,0	0,8	-3,1	-0,5	5,5	-20,3	-4,1	22,21	20,47	19,09
Estudios primarios incompletos	24,2	22,8	21,0	2,6	2,5	2,2	0,3	1,4	12,7	-1,4	-1,8	110,4	-5,8	-7,9	26,95	32,02	34,20
Educación primaria	99,3	106,1	91,7	10,8	11,4	9,5	6,0	7,0	-14,5	6,8	-14,4	-12,7	6,8	-13,6	40,61	37,70	36,71
Primera etapa de educación secundaria y similar	208,5	202,3	208,8	22,6	21,8	21,6	6,6	3,3	23,9	-6,2	6,5	12,9	-3,0	3,2	41,31	42,96	41,54
Segunda etapa de educación secundaria, con orientación general	258,9	269,9	305,6	28,1	29,1	31,6	17,5	6,1	8,6	11,0	35,7	3,4	4,2	13,2	54,21	52,40	55,55
Segunda etapa de educación secundaria con orientación profesional (incluye educación postsecundaria no superior)	52,4	55,4	61,8	5,7	6,0	6,4	5,4	9,6	-6,0	3,0	6,4	-10,3	5,7	11,6	44,41	53,53	58,58
Educación superior	262,1	260,4	265,5	28,5	28,0	27,5	0,5	0,2	-5,5	-1,7	5,1	-2,1	-0,6	2,0	58,43	60,00	58,65

FUENTE: INE. EPA

A-INF TRIM(6.7.OCUNESX-EXTRAN)

6.9.- OCUPADOS "EXTRANJEROS" POR TIEMPO DE RESIDENCIA EN ESPAÑA

PERIODO	Total	Menos de 1 año	1 año	2 años	3 años	De 4 a 6 años	7 años y más
Valores absolutos en miles							
1998	221,5	3,7	12,0	18,3	17,7	42,1	127,7
1999	317,8	13,7	15,3	29,1	26,7	59,2	173,8
2000	454,2	62,2	38,7	47,3	38,0	74,8	193,2
2001	682,8	149,6	99,8	87,2	47,2	97,1	201,9
2002	1.054,8	177,6	129,3	203,0	129,9	161,5	253,6
2003	1.386,5	152,8	155,9	260,4	240,6	271,8	305,0
2004	1.702,7	143,8	156,5	280,8	333,7	461,1	326,8
2005	2.104,8	82,3	185,9	267,2	327,0	786,5	455,8
2006	2.408,4	125,7	180,7	236,3	311,7	977,5	576,6
2007	2.724,7	144,4	216,9	230,4	305,7	987,5	839,9
2008	2.837,7	101,6	215,9	223,9	270,4	967,1	1.058,8
2009	2.543,0	54,0	153,8	208,9	213,9	734,1	1.178,2
2010	2.450,3	20,8	92,2	173,5	248,2	677,1	1.238,6
2011	2.299,6	25,3	52,6	84,6	165,1	692,8	1.279,3
2012	2.106,8	13,6	39,0	54,5	87,5	574,2	1.338,1
2013	1.925,7	11,1	30,3	37,8	54,1	429,7	1.362,7
2014	1.844,7	21,2	30,2	40,1	46,8	276,9	1.429,5
2015	1.908,5	21,7	39,8	36,0	56,3	195,5	1.559,3
2016	1.980,6	24,8	49,1	43,6	38,7	166,4	1.658,0
2015							
II Trim.	1.909,2	20,6	40,5	33,7	57,5	195,7	1.561,2
III Trim.	1.939,0	22,7	37,1	33,5	54,4	200,7	1.590,6
IV Trim.	1.948,7	20,6	41,9	42,1	51,1	192,5	1.600,6
2016							
I Trim.	1.919,3	22,4	45,6	40,0	31,9	170,7	1.608,7
II Trim.	1.982,5	26,9	44,8	41,1	37,7	156,4	1.675,7
III Trim.	2.012,2	26,6	58,4	42,5	47,0	173,1	1.664,6
IV Trim.	2.008,3	23,2	47,6	50,7	38,2	165,5	1.683,1
2017							
I Trim.	2.008,2	31,1	48,0	46,9	37,6	167,0	1.677,7
II Trim.	2.071,7	38,0	47,9	51,7	43,4	149,9	1.740,8
Variaciones con respecto al trimestre anterior en miles							
2016							
II Trim.	63,2	4,5	-0,8	1,1	5,8	-14,3	67,0
III Trim.	29,7	-0,3	13,6	1,4	9,3	16,7	-11,1
IV Trim.	-3,9	-3,4	-10,8	8,2	-8,8	-7,6	18,5
2017							
I Trim.	-0,1	7,9	0,4	-3,8	-0,6	1,5	-5,4
II Trim.	63,5	6,9	-0,1	4,8	5,8	-17,1	63,1
Variaciones con respecto al trimestre anterior en porcentaje							
2016							
II Trim.	3,3	20,1	-1,8	2,8	18,2	-8,4	4,2
III Trim.	1,5	-1,1	30,4	3,4	24,7	10,7	-0,7
IV Trim.	-0,2	-12,8	-18,5	19,3	-18,7	-4,4	1,1
2017							
I Trim.	0,0	34,1	0,8	-7,5	-1,6	0,9	-0,3
II Trim.	3,2	22,2	-0,2	10,2	15,4	-10,2	3,8
Variaciones con respecto a igual periodo del año anterior en miles							
2003	331,6	-24,8	26,7	57,4	110,7	110,3	51,4
2004	316,2	-8,9	0,6	20,4	93,1	189,3	21,8
2005	402,1	-61,6	29,4	-13,6	-6,6	325,5	129,0
2006	303,6	43,4	-5,2	-30,9	-15,4	191,0	120,7
2007	316,3	18,7	36,2	-5,9	-6,0	9,9	263,3
2008	113,0	-42,8	-1,0	-6,5	-35,3	-20,3	218,9
2009	-294,8	-47,7	-62,1	-15,0	-56,5	-233,0	119,5
2010	-92,6	-33,2	-61,6	-35,5	34,3	-57,1	60,4
2011	-150,7	4,4	-39,6	-88,9	-83,1	15,8	40,6
2012	-192,9	-11,7	-13,6	-30,2	-77,6	-118,6	58,8
2013	-181,1	-2,4	-8,8	-16,7	-33,4	-144,6	24,6
2014	-81,0	10,1	-0,1	2,3	-7,3	-152,8	66,8
2015	63,8	0,5	9,7	-4,2	9,6	-81,4	129,8
2016	72,1	3,1	9,3	7,6	-17,6	-29,1	98,8
2015							
II Trim.	41,2	1,2	8,8	-4,7	14,1	-103,7	125,5
III Trim.	69,2	-5,7	7,1	-7,1	3,1	-71,9	143,7
IV Trim.	83,6	-4,7	11,1	1,3	5,4	-32,4	103,1
2016							
I Trim.	82,2	-0,5	5,9	5,5	-30,3	-22,4	124,0
II Trim.	73,3	6,3	4,3	7,4	-19,8	-39,3	114,5
III Trim.	73,2	3,9	21,3	9,0	-7,4	-27,6	74,0
IV Trim.	59,6	2,6	5,7	8,6	-12,9	-27,0	82,5
2017							
I Trim.	88,9	8,7	2,4	6,9	5,7	-3,7	69,0
II Trim.	89,2	11,1	3,1	10,6	5,7	-6,5	65,1
Variaciones con respecto a igual periodo del año anterior en porcentajes							
2003	31,4	-14,0	20,6	28,3	85,2	68,3	20,3
2004	22,8	-5,8	0,4	7,8	38,7	69,7	7,1
2005	23,6	-42,8	18,8	-4,9	-2,0	70,6	39,5
2006	14,4	52,8	-2,8	-11,6	-4,7	24,3	26,5
2007	13,1	14,9	20,0	-2,5	-1,9	1,0	45,7
2008	4,1	-29,6	-0,4	-2,8	-11,5	-2,1	26,1
2009	-10,4	-46,9	-28,8	-6,7	-20,9	-24,1	11,3
2010	-3,6	-61,4	-40,1	-17,0	16,0	-7,8	5,1
2011	-6,2	21,2	-43,0	-51,2	-33,5	2,3	3,3
2012	-8,4	-46,3	-25,8	-35,7	-47,0	-17,1	4,6
2013	-8,6	-17,9	-22,4	-30,6	-38,2	-25,2	1,8
2014	-4,2	90,8	-0,4	6,2	-13,5	-35,6	4,9
2015	3,5	2,2	32,0	-10,4	20,4	-29,4	9,1
2016	3,8	14,2	23,4	21,2	-31,3	-14,9	6,3
2015							
II Trim.	2,2	6,2	27,8	-12,2	32,5	-34,6	8,7
III Trim.	3,7	-20,1	23,7	-17,5	6,0	-26,4	9,9
IV Trim.	4,5	-18,6	36,0	3,2	11,8	-14,4	6,9
2016							
I Trim.	4,5	-2,2	14,9	15,9	-48,7	-11,6	8,4
II Trim.	3,8	30,6	10,6	22,0	-34,4	-20,1	7,3
III Trim.	3,8	17,2	57,4	26,9	-13,6	-13,8	4,7
IV Trim.	3,1	12,6	13,6	20,4	-25,2	-14,0	5,2
2017							
I Trim.	4,6	38,8	5,3	17,3	17,9	-2,2	4,3
II Trim.	4,5	41,3	6,9	25,8	15,1	-4,2	3,9

(*) Los datos 2002/2013 corresponden a la serie revisada incorporando la nueva base poblacional de la EPA actualizada con las nuevas estimaciones de población y hogares derivadas del Censo de Población y Viviendas de 2011, en sustitución de la basada en el Censo 2001.

FUENTE: INE. EPA
A-INF TRIM/6.9-OCUP-RESIDENCIA-EXTRANJ

6.12.- PARADOS "EXTRANJEROS" SEGÚN NIVEL DE ESTUDIOS Y SEXO

	CIFRAS ABSOLUTAS			DISTRIBUCIONES PORCENTUALES			VARIACIONES		VARIACIONES ANUALES						TASAS DE PARO		
	T.II.15	T.II.16	T.II.17	T.II.15	T.II.16	T.II.17	T.II.17 - T.II.17		Miles			%			T.II.15	T.II.16	T.II.17
							Miles	%	T.II.15	T.II.16	T.II.17	T.II.15	T.II.16	T.II.17			
AMBOS SEXOS	851,2	744,8	641,7	100,0	100,0	100,0	-44,3	-6,5	-117,1	-106,4	-103,1	-12,1	-12,5	-13,8	30,84	27,31	23,65
Analfabetos	27,4	19,9	19,6	3,2	2,7	3,1	-1,6	-7,5	-4,5	-7,5	-0,3	-14,1	-27,4	-1,5	43,01	40,37	39,60
Estudios primarios incompletos	62,3	31,7	27,8	7,3	4,3	4,3	-2,5	-8,3	7,1	-30,6	-3,9	12,9	-49,1	-12,3	47,20	30,42	26,10
Educación primaria	131,5	129,6	94,3	15,4	17,4	14,7	-5,9	-5,9	-32,4	-1,9	-35,3	-19,8	-1,4	-27,2	35,69	33,09	28,66
Primera etapa de educación secundaria y similar	220,3	221,1	192,1	25,9	29,7	29,9	-15,4	-7,4	-41,2	0,8	-29,0	-15,8	0,4	-13,1	34,36	33,32	28,81
Segunda etapa de educación secundaria, con orientación general	194,3	174,6	155,5	22,8	23,4	24,2	-12,4	-7,4	-42,9	-19,7	-19,1	-18,1	-10,1	-10,9	27,29	24,19	21,50
Segunda etapa de educación secundaria con orientación profesional (incluye educación postsecundaria no superior)	62,9	51,1	33,8	7,4	6,9	5,3	-8,1	-19,3	-1,3	-11,8	-17,3	-2,0	-18,8	-33,9	34,41	30,27	18,88
Educación superior	152,7	116,7	118,7	17,9	15,7	18,5	1,6	1,4	-1,5	-36,0	2,0	-1,0	-23,6	1,7	23,12	18,59	18,00
VARONES	433,8	375,0	309,1	100,0	100,0	100,0	-33,4	-9,8	-84,1	-58,8	-65,9	-16,2	-13,6	-17,6	30,50	26,25	21,85
Analfabetos	13,6	7,4	9,4	3,1	2,0	3,0	-0,4	-4,1	-6,8	-6,2	2,0	-33,3	-45,6	27,0	39,31	29,96	34,06
Estudios primarios incompletos	40,0	20,8	18,2	9,2	5,5	5,9	0,3	1,7	9,8	-19,2	-2,6	32,5	-48,0	-12,5	46,78	29,50	23,95
Educación primaria	75,8	74,4	45,3	17,5	19,8	14,7	-13,9	-23,5	-20,0	-1,4	-29,1	-20,9	-1,8	-39,1	35,50	32,28	24,06
Primera etapa de educación secundaria y similar	107,2	118,0	105,1	24,7	31,5	34,0	-5,4	-4,9	-39,2	10,8	-12,9	-26,8	10,1	-10,9	33,56	32,95	28,33
Segunda etapa de educación secundaria, con orientación general	95,3	76,2	62,5	22,0	20,3	20,2	-8,9	-12,5	-26,9	-19,1	-13,7	-22,0	-20,0	-18,0	26,91	21,55	19,25
Segunda etapa de educación secundaria con orientación profesional (incluye educación postsecundaria no superior)	27,7	26,6	23,0	6,4	7,1	7,4	-2,1	-8,4	-8,0	-1,1	-3,6	-22,4	-4,0	-13,5	29,10	29,92	21,60
Educación superior	74,2	51,3	45,5	17,1	13,7	14,7	-3,1	-6,4	7,2	-22,9	-5,8	10,7	-30,9	-11,3	23,20	16,99	14,19
MUJERES	417,5	369,8	332,7	100,0	100,0	100,0	-10,7	-3,1	-32,8	-47,7	-37,1	-7,3	-11,4	-10,0	31,20	28,47	25,62
Analfabetos	13,8	12,4	10,2	3,3	3,4	3,1	-1,2	-10,5	2,3	-1,4	-2,2	20,0	-10,1	-17,7	47,42	50,41	46,58
Estudios primarios incompletos	22,3	10,9	9,4	5,3	2,9	2,8	-3,0	-24,2	-2,7	-11,4	-1,5	-10,8	-51,1	-13,8	47,96	32,34	30,92
Educación primaria	55,7	55,0	49,0	13,3	14,9	14,7	8,1	19,8	-12,4	-0,7	-6,0	-18,2	-1,3	-10,9	35,94	34,14	34,83
Primera etapa de educación secundaria y similar	113,2	103,1	86,9	27,1	27,9	26,1	-10,1	-10,4	-2,0	-10,1	-16,2	-1,7	-8,9	-15,7	35,19	33,76	29,39
Segunda etapa de educación secundaria, con orientación general	99,0	98,4	93,0	23,7	26,6	28,0	-3,5	-3,6	-15,9	-0,6	-5,4	-13,8	-0,6	-5,5	27,66	26,72	23,33
Segunda etapa de educación secundaria con orientación profesional (incluye educación postsecundaria no superior)	35,2	24,5	10,7	8,4	6,6	3,2	-6,1	-36,3	6,7	-10,7	-13,8	23,5	-30,4	-56,3	40,18	30,66	14,76
Educación superior	78,5	65,4	73,2	18,8	17,7	22,0	4,8	7,0	-8,7	-13,1	7,8	-10,0	-16,7	11,9	23,05	20,07	21,61

FUENTE: INE. EPA

A-INF TRIM(6.12.PARNESX-EXTRANJ

6.13.- TASAS DE ACTIVIDAD POR COMUNIDADES AUTÓNOMAS Y SEXO "EXTRANJEROS" (*)

	Valores de las tasas			Variaciones	Variaciones anuales		
	En porcentaje			T.II.17-T.I.17	En puntos porcentuales		
	T.II.15	T.II.16	T.II.17	En puntos porcentuales	T.II.15	T.II.16	T.II.17
AMBOS SEXOS	74,10	73,54	72,60	0,10	0,00	-0,56	-0,94
Andalucía	68,40	64,96	66,60	-0,99	-1,28	-3,44	1,64
Aragón	78,51	80,07	75,32	-3,86	-0,92	1,56	-4,75
Asturias, Principado de	73,40	71,92	74,89	12,09	-1,38	-1,48	2,97
Baleares, Illes	76,34	74,89	71,88	5,15	1,57	-1,45	-3,01
Canarias	72,28	70,62	69,19	1,52	8,47	-1,66	-1,43
Cantabria	65,90	75,17	79,94	1,41	-12,16	9,27	4,77
Castilla y León	77,06	74,07	69,95	-2,11	2,20	-2,99	-4,12
Castilla - La Mancha	81,53	75,80	73,20	-3,50	0,55	-5,73	-2,60
Cataluña	76,02	76,31	73,63	-1,80	-0,27	0,29	-2,68
Comunitat Valenciana	66,35	68,56	68,10	-0,02	-1,37	2,21	-0,46
Extremadura	67,54	58,73	64,95	3,36	14,49	-8,81	6,22
Galicia	67,60	67,73	73,40	4,06	-5,04	0,13	5,67
Madrid, Comunidad de	83,51	82,97	81,61	1,15	0,79	-0,54	-1,36
Murcia, Región de	69,69	70,99	71,69	-0,53	-4,60	1,30	0,70
Navarra, Comunidad Foral de	72,44	68,63	69,94	6,67	-6,89	-3,81	1,31
País Vasco	82,40	81,34	77,42	2,44	4,86	-1,06	-3,92
Rioja, La	77,01	77,44	76,82	0,31	-2,46	0,43	-0,62
Ceuta	48,38	59,93	59,83	-4,85	-0,45	11,55	-0,10
Melilla	30,72	49,60	70,04	11,02	-32,97	18,88	20,44
VARONES	80,20	80,58	80,64	-0,03	-0,75	0,38	0,06
Andalucía	73,68	67,58	73,10	-1,71	-3,64	-6,10	5,52
Aragón	86,84	82,45	83,83	-1,85	2,08	-4,39	1,38
Asturias, Principado de	77,62	69,50	75,31	2,14	-4,20	-8,12	5,81
Baleares, Illes	82,29	82,10	82,84	6,26	-4,69	-0,19	0,74
Canarias	78,07	77,96	76,64	0,85	10,86	-0,11	-1,32
Cantabria	59,81	76,75	88,34	4,11	-19,57	16,94	11,59
Castilla y León	82,73	83,24	77,70	-0,11	0,48	0,51	-5,54
Castilla - La Mancha	85,46	83,60	83,13	-2,89	-2,83	-1,86	-0,47
Cataluña	87,08	85,33	82,13	-3,11	3,36	-1,75	-3,20
Comunitat Valenciana	71,08	76,21	76,76	2,44	-2,66	5,13	0,55
Extremadura	63,97	62,27	58,85	-0,59	-2,32	-1,70	-3,42
Galicia	69,46	72,77	80,13	4,66	-8,19	3,31	7,36
Madrid, Comunidad de	86,16	88,98	88,16	1,00	-1,27	2,82	-0,82
Murcia, Región de	82,45	86,11	84,62	-2,32	-3,04	3,66	-1,49
Navarra, Comunidad Foral de	80,09	73,77	81,43	8,26	-9,74	-6,32	7,66
País Vasco	83,61	88,03	84,61	1,17	2,62	4,42	-3,42
Rioja, La	80,92	88,09	82,81	-1,48	-5,67	7,17	-5,28
Ceuta	100,00	92,06	82,03	6,27	27,26	-7,94	-10,03
Melilla	41,98	81,85	86,22	8,41	-51,22	39,87	4,37
MUJERES	68,56	67,10	65,48	0,31	0,77	-1,46	-1,62
Andalucía	63,98	62,72	61,12	-0,15	0,72	-1,26	-1,60
Aragón	71,36	77,75	67,06	-5,51	-3,32	6,39	-10,69
Asturias, Principado de	70,42	73,90	74,60	19,91	0,84	3,48	0,70
Baleares, Illes	71,01	68,07	62,39	4,57	7,74	-2,94	-5,68
Canarias	66,61	63,45	62,18	1,56	5,81	-3,16	-1,27
Cantabria	71,72	73,49	73,23	-0,83	-5,22	1,77	-0,26
Castilla y León	71,58	65,32	62,03	-4,42	3,47	-6,26	-3,29
Castilla - La Mancha	78,00	67,76	63,02	-3,56	3,72	-10,24	-4,74
Cataluña	66,24	67,73	65,78	-0,58	-3,04	1,49	-1,95
Comunitat Valenciana	61,86	61,82	60,79	-2,11	0,12	-0,04	-1,03
Extremadura	70,28	56,20	69,32	5,89	27,63	-14,08	13,12
Galicia	65,87	63,67	67,85	3,63	-2,20	-2,20	4,18
Madrid, Comunidad de	81,09	77,64	76,07	1,43	2,76	-3,45	-1,57
Murcia, Región de	57,17	54,84	58,58	1,78	-6,01	-2,33	3,74
Navarra, Comunidad Foral de	63,46	63,49	61,43	6,26	-6,63	0,03	-2,06
País Vasco	81,27	75,58	71,38	4,19	6,62	-5,69	-4,20
Rioja, La	72,84	69,28	71,21	2,00	0,21	-3,56	1,93
Ceuta	27,51	44,54	49,98	-8,24	-3,16	17,03	5,44
Melilla	24,48	26,37	55,57	11,44	3,17	1,89	29,20

(**) Los datos 2002/2013 corresponden a la serie revisada incorporando la nueva base poblacional de la EPA actualizada con las nuevas estimaciones de población y hogares derivadas del Censo de Población y Viviendas de 2011, en sustitución de la basada en el Censo 2001.

FUENTE: INE. EPA
A-INF TRIM\6.13.TASACTCAA-EXTR

**6.14.- TASAS DE EMPLEO POR COMUNIDADES AUTÓNOMAS Y SEXO
"EXTRANJEROS" (*)**

	Valores de las tasas			Variaciones	Variaciones anuales		
	En porcentaje			T.II.17-T.II.17	En puntos porcentuales		
	T.II.15	T.II.16	T.II.17	En puntos porcentuales	T.II.15	T.II.16	T.II.17
AMBOS SEXOS	51,25	53,46	55,43	1,39	2,45	2,21	1,97
Andalucía	45,15	45,99	47,02	-3,58	2,76	0,84	1,03
Aragón	51,28	58,29	61,89	4,50	3,25	7,01	3,60
Asturias, Principado de	48,01	52,88	61,33	13,49	2,40	4,87	8,45
Balears, Illes	59,66	61,10	61,66	9,92	1,65	1,44	0,56
Canarias	53,58	55,08	52,22	-1,72	10,48	1,50	-2,86
Cantabria	39,40	58,49	65,08	6,43	-11,87	19,09	6,59
Castilla y León	54,54	50,72	52,06	-0,87	8,32	-3,82	1,34
Castilla - La Mancha	48,96	48,72	49,97	-1,97	1,13	-0,24	1,25
Cataluña	52,16	56,74	55,90	0,66	1,72	4,58	-0,84
Comunitat Valenciana	46,03	48,76	51,38	1,58	3,08	2,73	2,62
Extremadura	29,98	36,49	33,50	5,07	-5,42	6,51	-2,99
Galicia	48,66	43,51	50,79	2,84	0,29	-5,15	7,28
Madrid, Comunidad de	60,66	60,40	66,97	4,39	2,21	-0,26	6,57
Murcia, Región de	48,47	53,61	59,20	2,32	-5,51	5,14	5,59
Navarra, Comunidad Fo	47,35	47,82	45,88	4,17	0,26	0,47	-1,94
País Vasco	51,17	54,36	51,33	-1,49	4,62	3,19	-3,03
Rioja, La	53,71	61,91	63,08	1,35	-1,14	8,20	1,17
Ceuta	21,01	33,23	45,12	1,66	9,16	12,22	11,89
Melilla	19,56	23,06	40,12	7,22	-18,68	3,50	17,06
VARONES	55,74	59,42	63,02	1,83	3,02	3,68	3,60
Andalucía	50,12	48,87	50,62	-5,33	1,83	-1,25	1,75
Aragón	64,61	58,14	72,55	6,93	14,13	-6,47	14,41
Asturias, Principado de	49,85	50,67	58,57	13,05	4,89	0,82	7,90
Balears, Illes	64,97	68,05	73,32	9,97	0,62	3,08	5,27
Canarias	56,00	64,65	58,57	-0,20	10,68	8,65	-6,08
Cantabria	39,01	65,42	71,80	10,21	-7,81	26,41	6,38
Castilla y León	63,56	60,74	60,67	-0,47	15,62	-2,82	-0,07
Castilla - La Mancha	57,54	56,47	59,75	-3,00	0,48	-1,07	3,28
Cataluña	58,16	63,81	63,86	-0,87	2,47	5,65	0,05
Comunitat Valenciana	48,55	56,11	61,30	5,68	2,41	7,56	5,19
Extremadura	28,02	42,79	31,49	4,75	-22,87	14,77	-11,30
Galicia	52,97	47,57	58,07	5,11	-3,17	-5,40	10,50
Madrid, Comunidad de	60,70	62,35	71,83	5,45	3,45	1,65	9,48
Murcia, Región de	62,18	68,06	74,93	2,37	-0,57	5,88	6,87
Navarra, Comunidad Fo	49,89	53,66	61,82	12,43	-1,33	3,77	8,16
País Vasco	47,12	57,02	54,99	-1,24	3,24	9,90	-2,03
Rioja, La	57,43	67,69	66,32	-4,24	-7,74	10,26	-1,37
Ceuta	55,13	48,75	62,38	-1,88	35,14	-6,38	13,63
Melilla	31,27	42,44	63,97	2,18	-30,93	11,17	21,53
MUJERES	47,17	48,00	48,71	1,09	1,98	0,83	0,71
Andalucía	41,00	43,52	43,98	-1,94	3,58	2,52	0,46
Aragón	39,84	58,43	51,55	2,52	-6,00	18,59	-6,88
Asturias, Principado de	46,71	54,71	63,23	13,58	0,63	8,00	8,52
Balears, Illes	54,91	54,53	51,56	10,32	2,87	-0,38	-2,97
Canarias	51,20	45,74	46,25	-3,49	10,07	-5,46	0,51
Cantabria	39,77	51,09	59,72	3,38	-15,27	11,32	8,63
Castilla y León	45,81	41,16	43,26	-1,63	1,17	-4,65	2,10
Castilla - La Mancha	41,24	40,72	39,94	-0,27	1,87	-0,52	-0,78
Cataluña	46,84	50,01	48,55	2,08	1,36	3,17	-1,46
Comunitat Valenciana	43,64	42,28	43,00	-1,90	3,86	-1,36	0,72
Extremadura	31,49	31,98	34,95	5,07	8,27	0,49	2,97
Galicia	44,64	40,24	44,78	1,01	3,35	-4,40	4,54
Madrid, Comunidad de	60,63	58,66	62,84	3,56	1,06	-1,97	4,18
Murcia, Región de	35,01	38,17	43,25	2,81	-10,28	3,16	5,08
Navarra, Comunidad Fo	44,37	41,97	34,08	-1,35	0,92	-2,40	-7,89
País Vasco	54,96	52,06	48,26	-1,43	6,17	-2,90	-3,80
Rioja, La	49,74	57,49	60,04	6,58	4,79	7,75	2,55
Ceuta	7,21	25,79	37,46	6,14	1,55	18,58	11,67
Melilla	13,06	9,11	18,79	8,77	9,23	-3,95	9,68

(**) Los datos 2002/2013 corresponden a la serie revisada incorporando la nueva base poblacional de la EPA actualizada con las nuevas estimaciones de población y hogares derivadas del Censo de Población y Viviendas de 2011, en sustitución de la basada en el Censo 2001.

FUENTE: INE. EPA
A-INF TRIM\6.14.TASEMPLCCAA-EXTR

6.15.- TASAS DE PARO POR COMUNIDADES AUTÓNOMAS Y SEXO "EXTRANJEROS" (*)

	Valores de las tasas			Variaciones T.II.17-T.II.17 En puntos porcentuales	Variaciones anuales		
	En porcentaje				En puntos porcentuales		
	T.II.15	T.II.16	T.II.17	T.II.15	T.II.16	T.II.17	
AMBOS SEXOS	30,84	27,31	23,65	-1,81	-3,30	-3,53	-3,66
Andalucía	33,99	29,20	29,40	4,26	-5,18	-4,79	0,20
Aragón	34,68	27,20	17,83	-9,69	-4,86	-7,48	-9,37
Asturias, Principado de	34,59	26,47	18,10	-5,72	-4,42	-8,12	-8,37
Balears, Illes	21,84	18,41	14,22	-8,25	-0,57	-3,43	-4,19
Canarias	25,87	22,00	24,53	4,23	-6,59	-3,87	2,53
Cantabria	40,22	22,20	18,58	-6,74	5,91	-18,02	-3,62
Castilla y León	29,23	31,52	25,58	-0,98	-9,04	2,29	-5,94
Castilla - La Mancha	39,95	35,73	31,74	-0,53	-0,98	-4,22	-3,99
Cataluña	31,39	25,65	24,08	-2,68	-2,50	-5,74	-1,57
Comunitat Valenciana	30,63	28,88	24,55	-2,34	-5,95	-1,75	-4,33
Extremadura	55,61	37,87	48,42	-5,41	22,33	-17,74	10,55
Galicia	28,02	35,76	30,81	-0,04	-5,39	7,74	-4,95
Madrid, Comunidad de	27,36	27,21	17,95	-4,26	-1,98	-0,15	-9,26
Murcia, Región de	30,45	24,48	17,42	-3,83	3,12	-5,97	-7,06
Navarra, Comunidad Foral de	34,64	30,33	34,40	0,32	-6,00	-4,31	4,07
País Vasco	37,90	33,18	33,70	4,15	-2,07	-4,72	0,52
Rioja, La	30,26	20,05	17,89	-1,42	-0,72	-10,21	-2,16
Ceuta	56,58	44,56	24,58	-8,23	-19,16	-12,02	-19,98
Melilla	36,35	53,50	42,72	-1,53	-3,61	17,15	-10,78
VARONES	30,50	26,25	21,85	-2,30	-4,37	-4,25	-4,40
Andalucía	31,98	27,68	30,74	5,52	-5,56	-4,30	3,06
Aragón	25,60	29,48	13,46	-9,96	-14,85	3,88	-16,02
Asturias, Principado de	35,78	27,10	22,23	-15,56	-9,27	-8,68	-4,87
Balears, Illes	21,05	17,11	11,49	-5,79	-4,97	-3,94	-5,62
Canarias	28,26	17,07	23,59	1,13	-4,30	-11,19	6,52
Cantabria	34,78	14,76	18,73	-8,15	-6,24	-20,02	3,97
Castilla y León	23,16	27,03	21,92	0,51	-18,56	3,87	-5,11
Castilla - La Mancha	32,67	32,45	28,12	1,07	-2,71	-0,22	-4,33
Cataluña	33,21	25,22	22,25	-1,81	-0,27	-7,99	-2,97
Comunitat Valenciana	31,70	26,37	20,14	-5,02	-5,73	-5,33	-6,23
Extremadura	56,20	31,29	46,49	-8,52	32,97	-24,91	15,20
Galicia	23,74	34,63	27,54	-2,29	-3,96	10,89	-7,09
Madrid, Comunidad de	29,55	29,93	18,52	-5,31	-4,97	0,38	-11,41
Murcia, Región de	24,58	20,96	11,45	-5,09	-2,03	-3,62	-9,51
Navarra, Comunidad Foral de	37,72	27,25	24,08	-8,43	-5,26	-10,47	-3,17
País Vasco	43,64	35,23	35,01	2,40	-2,18	-8,41	-0,22
Rioja, La	29,03	23,15	19,91	3,61	4,29	-5,88	-3,24
Ceuta	44,87	47,04	23,95	8,78	-27,65	2,17	-23,09
Melilla	25,52	48,15	25,80	5,21	-7,74	22,63	-22,35
MUJERES	31,20	28,47	25,61	-1,31	-2,13	-2,73	-2,86
Andalucía	35,92	30,61	28,05	3,00	-4,92	-5,31	-2,56
Aragón	44,17	24,85	23,13	-9,30	5,55	-19,32	-1,72
Asturias, Principado de	33,66	25,98	15,24	6,02	-0,11	-7,68	-10,74
Balears, Illes	22,67	19,89	17,36	-11,32	4,93	-2,78	-2,53
Canarias	23,13	27,91	25,62	7,67	-9,22	4,78	-2,29
Cantabria	44,55	30,48	18,44	-5,49	16,08	-14,07	-12,04
Castilla y León	36,01	36,99	30,26	-2,18	1,55	0,98	-6,73
Castilla - La Mancha	47,13	39,91	36,63	-2,98	0,14	-7,22	-3,28
Cataluña	29,28	26,16	26,19	-3,78	-5,07	-3,12	0,03
Comunitat Valenciana	29,46	31,61	29,26	0,64	-6,11	2,15	-2,35
Extremadura	55,19	43,10	49,59	-3,30	9,64	-12,09	6,49
Galicia	32,24	36,80	34,01	2,16	-7,11	4,56	-2,79
Madrid, Comunidad de	25,23	24,44	17,38	-3,19	1,27	-0,79	-7,06
Murcia, Región de	38,77	30,39	26,17	-2,64	10,46	-8,38	-4,22
Navarra, Comunidad Foral de	30,09	33,90	44,53	8,76	-7,92	3,81	10,63
País Vasco	32,38	31,12	32,39	6,34	-2,26	-1,26	1,27
Rioja, La	31,71	17,02	15,68	-7,08	-6,40	-14,69	-1,34
Ceuta	73,78	42,10	25,04	-21,17	-7,75	-31,68	-17,06
Melilla	46,65	65,47	66,18	-11,11	-35,40	18,82	0,71

(**) Los datos 2002/2013 corresponden a la serie revisada incorporando la nueva base poblacional de la EPA actualizada con las nuevas estimaciones de población y hogares derivadas del Censo de Población y Viviendas de 2011, en sustitución de la basada en el Censo 2001.

7. SALARIOS Y JORNADA DE TRABAJO

7.1. INCREMENTO SALARIAL EN CONVENIOS COLECTIVOS

Periodo	TOTAL		CONVENIOS DE EMPRESA		CONVENIOS DE OTRO ÁMBITO		INCREMENTO SALARIAL EN FUNCIÓN DEL AÑO DE INICIO DE LOS EFECTOS ECONÓMICOS (*) (**)					
	Pactado	Revisado (1)	Pactado	Revisado (1)	Pactado	Revisado (1)	Convenios con inicio de efectos económicos en el año			Convenios Plurianuales con inicio de efectos económicos anterior a cada año de referencia		
							Total	Empresa	Otro Ámbito	Total	Empresa	Otro Ámbito
2000	3,09	3,72	2,64	3,49	3,15	3,76						
2001	3,50	3,68	2,84	3,12	3,59	3,75						
2002	3,14	3,85	2,69	3,62	3,19	3,88						
2003	3,48	3,68	2,70	2,94	3,58	3,77						
2004	3,01	3,60	2,61	3,14	3,06	3,65						
2005	3,17	4,04	2,94	3,61	3,19	4,09	4,07	3,82	4,10	4,02	3,44	4,09
2006	3,29	3,59	2,92	3,15	3,34	3,65	3,64	3,26	3,69	3,57	3,10	3,63
2007	3,14	4,21	2,70	3,57	3,20	4,28	4,54	3,98	4,58	3,94	3,42	4,03
2008	3,60	3,60	3,09	3,09	3,65	3,65	3,79	3,40	3,83	3,49	2,94	3,56
2009	2,25	2,24	2,17	2,17	2,26	2,25	1,70	2,04	1,65	2,44	2,24	2,46
2010	1,48	2,16	1,26	1,99	1,50	2,18	1,59	1,53	1,60	2,35	2,19	2,36
2011	1,98	2,29	1,63	1,97	2,02	2,32	1,35	1,27	1,36	2,62	2,32	2,64
2012	1,00	1,16	1,17	1,48	0,98	1,13	0,68	0,77	0,67	1,64	1,84	1,61
2013	0,53	0,53	0,54	0,55	0,53	0,53						
2014	0,50	0,50	0,37	0,37	0,51	0,52						
2015	0,69	0,71	0,45	0,46	0,71	0,73						
2016(p)	0,99	1,02	0,76	0,82	1,01	1,03						
Convenios con efectos económicos en 2016, registrados hasta SEPTIEMBRE 2016	1,08		0,71		1,11		1,02	0,78	1,04	1,09	0,68	1,12
Convenios con efectos económicos en 2017, registrados hasta SEPTIEMBRE 2017	1,40		1,11		1,42		1,74	1,23	1,77	1,24	1,08	1,26

(*) De 2000 a 2010 corresponde con cifras de incrementos en "convenios de nueva firma" y "revisados" publicados en cuadro 1-CR de estadística anual de CCT.

(**) Los convenios registrados a partir de 2014 se clasifican en función del año de firma, en el año de referencia o en años anteriores al de referencia, con independencia del año de inicio de los efectos económicos.

(¹) Los incrementos salariales "revisados" incorporan los efectos de las revisiones por cláusulas de garantía salarial.

(p) Dato provisional. En estos datos se han incorporado los convenios cuya información sobre efectos económicos conocidos se ha registrado hasta JULIO de 2017.

FUENTE: MEYSS. Estadística de Convenios Colectivos de Trabajo.

A-INF TRIM\7.1.INCREMSALCONV

Gráfico 35.- INCREMENTO SALARIAL PACTADO Y REVISADO

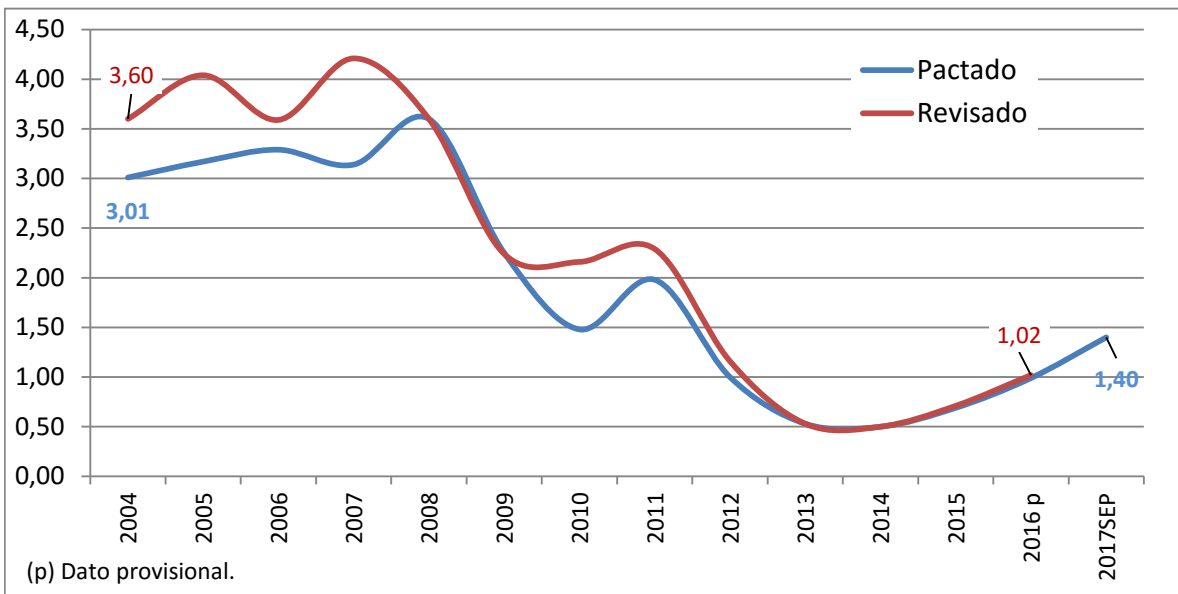

FUENTE: MEYSS. Estadística de Convenios Colectivos de Trabajo.

A-INF TRIM\7.1.INCREMSALCONV

7.2. INCREMENTO SALARIAL REVISADO POR ÁMBITO FUNCIONAL E INSTITUCIONAL (¹)

	Convenios de Empresa					Convenios de otro ámbito										
	Total	Empresa privada	Empresa pública	AGE y Seg.Social	Adm.autonómica y local	Total	Grupo de empresas				Sector local-comarcal	Sector provincial	Sector interprovincial			Sector nacional
							Total	Provincial	Autonómico	Interautonómico			Total	Sector autonómico	Sector interautonómico	
2005	3,61	3,65	3,20	7,02	2,23	4,09	3,81	--	--	--	4,20	4,19	3,59	3,59	4,04	4,09
2006	3,15	3,31	2,82	4,08	2,28	3,65	3,17	--	--	--	3,45	3,80	3,30	3,30	3,20	3,48
2007	3,57	3,98	3,30	2,33	2,45	4,28	4,09	--	--	--	4,53	4,51	3,52	4,50	4,50	4,09
2008	3,09	3,30	2,93	2,29	2,47	3,65	2,73	--	--	--	3,05	3,88	4,43	4,43	3,00	3,01
2009	2,17	1,97	2,80	2,40	2,50	2,25	2,10	2,14	2,27	2,09	2,33	2,43	2,22	2,22	2,00	1,93
2010	1,99	2,18	1,89	1,30	0,63	2,18	2,63	2,00	2,26	2,72	1,99	2,15	2,00	1,98	3,00	2,26
2011	1,97	2,41	0,85	0,03	0,46	2,32	2,04	1,74	1,50	2,09	0,79	2,58	2,15	2,15	2,40	1,97
2012	1,48	1,81	0,25	0,00	1,22	1,13	1,97	2,24	1,30	1,99	1,44	1,24	1,19	1,19	2,00	0,91
2013	0,55	0,73	0,12	0,00	0,00	0,53	0,56	0,50	0,24	0,59	1,18	0,57	0,67	0,67	0,60	0,40
2014*	0,37					0,52	0,49	0,55	0,17	0,50	1,30	0,58	0,50	0,50	1,00	0,46
2015**	0,46					0,73	0,53	0,40	0,49	0,53	1,24	0,75	0,79	0,79	1,00	0,68
Convenios con efectos económicos en 2016, registrados hasta SEPTIEMBRE 2016	0,71	0,69	0,84	1,00	0,86	1,11	0,83	1,00	1,13	1,20						
Convenios con efectos económicos en 2017, registrados hasta SEPTIEMBRE 2017	1,11	1,14	0,77	1,00	0,99	1,42	1,27	1,41	1,40	1,20						

(¹) Los incrementos salariales "revisados" incorporan los efectos de las revisiones por cláusulas de garantía salarial.

* Registrados hasta MAYO 2016

** Registrados hasta MARZO 2017

FUENTE: MEYSS. Estadística de Convenios Colectivos de Trabajo. A-INF TRIM\7.2.INCREMSALambito

7.3. INCREMENTO SALARIAL REVISADO POR SECTORES Y SALARIO MINIMO INTERPROFESIONAL ⁽¹⁾

PERIODO (1)	SALARIOS EN CONVENIO con efecto cláusula revisión					SALARIO MINIMO INTERPROFESIONAL*	
	Total	Agrario	Industria	Construcción	Servicios	Euros	Δ %
Incremento anual en %							
CNAE-1993							
1995	3,94	3,83	4,12	4,00	3,81	376,83	3,50
1996	3,82	4,11	3,86	3,98	3,70	390,18	3,50
1997	2,87	3,08	2,90	2,78	2,84	400,45	2,60
1998	2,56	3,01	2,39	2,35	2,62	408,93	2,10
1999	2,72	3,42	2,70	2,44	2,70	416,32	1,81
2000	3,72	3,85	3,87	3,62	3,65	424,80	2,04
2001	3,68	4,32	3,66	4,19	3,50	433,45	2,04
2002	3,85	3,91	4,06	3,65	3,78	442,20	2,02
2003	3,68	3,81	3,53	4,77	3,50	451,20	2,04
2004	3,60	4,00	3,59	4,44	3,35	460,50	2,06
2005	4,04	4,24	4,09	4,51	3,89	513,00*	4,52*
2006	3,59	4,08	3,66	3,62	3,49	540,90	5,44
2007	4,11	4,25	4,22	5,60	3,78	570,60	5,49
CNAE-2009 (2)							
2005	4,04	4,26	4,10	4,51	3,89	513,00*	4,52*
2006	3,59	4,12	3,66	3,62	3,49	540,90	5,44
2007	4,21	4,62	4,28	5,59	3,84	570,60	5,49
2008	3,60	3,95	3,39	3,62	3,64	600,00	5,15
2009	2,24	1,92	2,15	3,49	2,06	624,00	4,00
2010	2,16	2,20	2,33	1,61	2,21	633,30	1,49
2011	2,29	2,16	2,76	2,27	2,12	641,40	1,28
2012 (a)	1,16	1,23	1,26	1,48	1,08	641,40	0,00
2013 (b)	0,53	0,61	0,55	0,55	0,51	645,30	0,61
2014 (c)	0,50	0,72	0,59	0,09	0,50	645,30	0,00
2015 (d)	0,71	0,67	0,73	0,77	0,69	648,60	0,51
Convenios con efectos económicos en 2016, registrados hasta SEPTIEMBRE 2016	1,08	0,87	1,07	0,90	1,13		
Convenios con efectos económicos en 2017, registrados hasta SEPTIEMBRE 2017	1,40	0,99	1,48	2,19	1,38		

(1) Los incrementos salariales "revisados" incorporan los efectos de las revisiones por cláusulas de garantía salarial.

(2) Los datos se proporcionan según agregaciones de la Clasificación Nacional de Actividades 2009 (CNAE-09), y están sometidos a posibles modificaciones por correcciones en los códigos asignados.

* En 2004, el SMI también se modificó en el mes de julio, siendo su cuantía de 490,80 € y un Δ en % del 6,6.

(a).- Datos definitivos registrados hasta OCTUBRE 2014

(b).- Datos definitivos registrados hasta JUNIO 2015.

(c).- Datos definitivos registrados hasta MAYO 2016.

(d).- Datos definitivos 2015. Registrados hasta MARZO 2017

FUENTE: MEYSS. Estadística de Convenios Colectivos.

A-INF TRIM\7.3.INCREMSALARIAL

Gráfico 36.- Variación interanual en % de los Costes Salariales y No Salariales

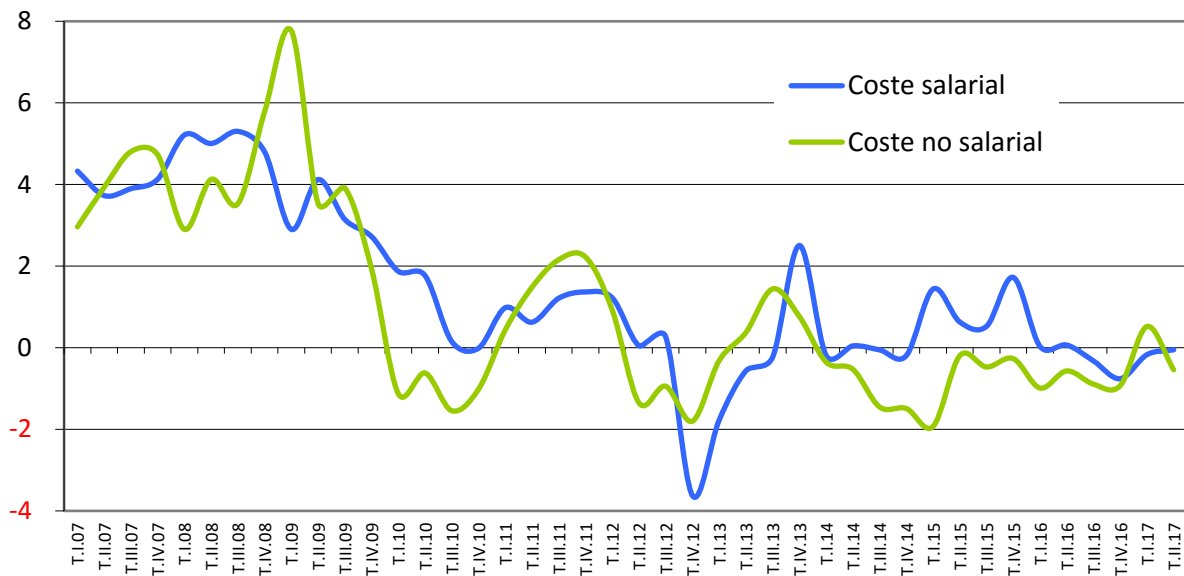

Fuente: INE, Encuesta Trimestral de Coste Laboral
ESTADIST\COYUNTURA\7.4.COSTE SALARIAL COMP

7.4 BIS.-COSTE LABORAL POR SECTORES

PERIODO	COSTE TOTAL POR TRABAJADOR Y MES	COSTE SALARIAL					COSTE NO SALARIAL				
		(BASE 2008) - Adaptación a la CNAE-2009					(BASE 2008) - Adaptación a la CNAE-2009				
		TOTAL	Total	Industria	Construcción	Servicios	TOTAL	Total	Industria	Construcción	Servicios
EUROS	EUROS	Variación anual en %			EUROS	Variación anual en %					
2000	1.769,2	1.326,4				434,1					
2001	1.840,2	1.372,4	3,5	3,7	3,9	3,6	460,3	6,0	7,0	6,8	5,6
2002	1.921,3	1.425,4	3,9	4,7	4,1	3,8	489,0	6,2	5,0	6,8	6,9
2003	2.008,8	1.480,2	3,9	4,4	5,1	3,6	518,4	6,0	5,8	9,5	5,4
2004	2.070,0	1.520,9	2,8	3,3	4,2	2,5	536,2	3,4	4,1	7,9	2,2
2005	2.128,2	1.560,2	2,6	2,7	2,3	2,9	556,2	3,7	4,4	4,3	3,5
2006	2.230,1	1.647,0	4,8	3,5	2,4	6,3	583,1	4,8	4,7	4,5	6,2
2007	2.320,2	1.713,2	4,0	3,4	4,6	4,2	607,1	4,1	4,0	5,6	3,9
2008	2.431,9	1.800,0	5,1	4,8	6,3	5,0	631,9	4,1	3,3	6,3	4,7
2009	2.516,8	1.858,0	3,2	2,1	5,2	3,2	658,8	4,3	6,0	6,1	4,4
2010	2.527,0	1.875,2	0,9	2,9	0,8	0,5	651,7	-1,1	0,6	-1,4	-0,8
2011	2.556,8	1.894,8	1,0	2,8	2,5	0,5	661,9	1,6	-1,3	3,4	2,5
2012	2.540,3	1.883,5	-0,6	1,2	1,3	-1,1	656,7	-0,8	4,0	2,0	-1,7
2013	2.544,1	1.883,8	0,0	1,9	0,5	-0,4	660,4	0,6	1,4	0,4	0,8
2014	2.536,0	1.908,6	1,3	1,7	2,7	1,1	656,8	-0,5	-0,7	-0,5	-0,5
2015	2.551,7	1.902,4	1,1	0,4	-0,6	1,4	649,3	-0,7	-2,6	-1,9	-0,1
2016	2.541,3	1.897,5	-0,2	0,4	-1,4	-0,3	643,8	-0,8	0,3	-2,3	-0,9
2010											
I T	2.466,1	1.802,0	1,9	2,8	1,9	1,6	664,1	-1,1	0,6	-1,8	-0,7
II T	2.578,1	1.926,8	1,8	3,0	1,4	1,6	651,4	-0,6	1,1	-1,9	-0,1
III T	2.421,5	1.779,3	0,1	2,9	-0,9	-0,4	642,2	-1,5	-0,2	-0,9	-1,3
IV T	2.642,2	1.992,9	0,0	2,8	0,6	-0,7	649,3	-1,0	0,9	-0,8	-1,0
2011											
I T	2.486,6	1.819,6	1,0	3,0	2,3	0,3	667,0	0,4	-3,1	3,9	1,3
II T	2.599,8	1.938,8	0,6	3,1	3,2	-0,2	661,0	1,5	-2,6	2,5	2,8
III T	2.456,9	1.800,8	1,2	2,8	1,9	0,8	656,1	2,2	0,6	1,6	3,1
IV T	2.683,9	2.020,1	1,4	2,3	2,4	1,1	663,7	2,2	0,1	5,6	2,8
2012											
I T	2.515,0	1.841,9	1,2	1,9	1,3	1,0	673,2	0,9	4,6	4,4	0,2
II T	2.591,8	1.939,7	0,0	2,1	2,2	-0,5	652,1	-1,4	3,9	3,6	-2,6
III T	2.455,5	1.805,6	0,3	1,0	1,2	0,0	649,9	-0,9	4,0	0,7	-1,8
IV T	2.598,7	1.946,9	-3,6	-0,2	0,4	-4,7	651,8	-1,8	3,7	-0,9	-2,7
2013											
I T	2.480,2	1.809,2	-1,8	1,4	-0,5	-2,6	671,0	-0,3	1,7	-1,5	-0,2
II T	2.583,2	1.928,7	-0,6	1,8	1,5	-1,2	654,5	0,4	1,9	2,3	0,2
III T	2.460,6	1.801,4	-0,2	2,1	0,5	-0,8	659,2	1,4	3,6	-0,3	1,4
IV T	2.652,4	1.995,7	2,5	2,3	0,5	2,8	656,8	0,8	-1,5	1,2	1,7
2014											
I T	2.474,4	1.805,8	-0,2	1,4	0,0	-0,5	668,6	-0,4	-0,1	1,2	-0,3
II T	2.580,7	1.929,6	0,0	2,1	0,4	-0,3	651,1	-0,5	0,7	-5,5	-0,1
III T	2.450,1	1.800,5	-0,1	1,7	1,2	-0,4	649,6	-1,5	-0,8	-1,3	-1,4
IV T	2.638,8	1.991,8	-0,2	0,9	1,1	-0,5	647,0	-1,5	3,0	-3,5	-2,2
2015											
I T	2.487,4	1.831,7	1,4	0,6	1,0	1,7	655,7	-1,9	-2,6	-5,4	-1,4
II T	2.591,5	1.941,7	0,6	0,2	-1,4	0,9	649,8	-0,2	-2,2	0,9	0,2
III T	2.456,5	1.809,9	0,5	0,2	-0,1	0,7	646,6	-0,5	-2,1	-0,7	0,0
IV T	2.671,4	2.026,1	1,7	0,6	-1,9	2,3	645,3	-0,3	-3,4	-2,5	0,7
2016											
I T	2.481,5	1.832,3	0,0	1,0	-1,7	0,0	649,3	-1,0	-0,7	-3,5	-0,8
II T	2.589,1	1.943,0	0,1	0,4	-0,9	0,1	646,1	-0,6	0,3	-2,4	-0,6
III T	2.444,8	1.804,0	-0,3	-0,2	-1,5	-0,2	640,8	-0,9	0,6	-2,3	-1,1
IV T	2.650,0	2.010,7	-0,8	0,5	-1,6	-0,9	639,2	-0,9	0,9	-0,9	-1,3
2017											
I T	2.481,8	1.829,1	-0,2	0,8	-1,0	-0,3	652,6	0,5	1,1	-1,8	0,6
II T	2.614,6	1.972,0	1,5	0,3	-1,1	0,0	642,6	-0,5	0,9	-1,2	-0,9

FUENTE: INE, Encuesta Trimestral de Coste Laboral

ESTADIST\COYUNTURA\7.4BIS.COSTESALARIAL

7.5. EVOLUCIÓN SALARIAL SEGÚN EDAD, ESTUDIOS, SECTOR Y TIPO DE CONTRATO.

	2010		2011		2012		2013		2014		2015	
	Total	% s/ el Salario bruto anual	Total	% s/ el Salario bruto anual	Total	% s/ el Salario bruto anual	Total	% s/ el Salario bruto anual	Total	% s/ el Salario bruto anual	Total	% s/ el Salario bruto anual
Salario bruto anual	22.790,20	100,00	22.899,35	100,00	22.726,44	100,00	22.697,86	100,00	22.858,17	100,00	23.106,30	100,00
Menos de 20 años*	10.208,70	44,79	8.148,49	35,58	7.427,72	32,68	7.456,60	32,85	7.732,36	33,83	7.526,91	32,58
De 20 a 24 años	13.349,15	58,57	12.210,47	53,32	11.296,43	49,71	10.668,30	47,00	11.835,07	51,78	11.228,51	48,60
De 25 a 29 años	17.637,97	77,39	16.938,06	73,97	16.244,38	71,48	15.587,21	68,67	16.305,61	71,33	16.046,47	69,45
De 30 a 34 años	21.274,68	93,35	20.782,77	90,76	20.201,98	88,89	19.452,11	85,70	20.208,67	88,41	19.597,57	84,81
De 35 a 39 años	23.219,24	101,88	23.136,49	101,04	22.927,66	100,89	22.522,09	99,23	22.920,46	100,27	22.397,04	96,93
De 40 a 44 años	24.336,99	106,79	24.598,45	107,42	24.157,21	106,30	23.973,45	105,62	24.132,53	105,58	24.238,98	104,90
De 45 a 49 años	25.156,71	110,38	25.265,23	110,33	24.689,67	108,64	24.781,25	109,18	25.078,78	109,71	25.063,81	108,47
De 50 a 54 años	26.604,42	116,74	26.522,82	115,82	25.930,82	114,10	25.748,79	113,44	25.819,99	112,96	25.928,89	112,22
De 55 a 59 años	28.234,60	123,89	27.846,00	121,60	27.166,96	119,54	27.406,12	120,74	27.360,02	119,69	27.457,14	118,83
De 60 a 64 años	22.624,93	99,27	22.877,58	99,90	22.290,64	98,08	22.626,56	99,69	24.091,36	105,39	24.716,04	106,97
Sin estudios	15.479,21	67,92										
Primaria	17.064,08	74,87										
Secundarios I	17.727,22	77,78										
Secundarios II	22.691,68	99,57										
Form.Prof. (grado medio)	20.385,50	89,45										
Form.Prof. (grado superior)	23.676,49	103,89										
Universitarios o equivalentes	29.104,17	127,70										
Licenciados, ingenier.sup. y doctorados	35.864,81	157,37										
Industria	25.376,58	111,35	25.871,95	112,98	26.122,44	114,94	26.639,19	117,36	26.997,40	118,11	27.103,53	117,30
Construcción	21.962,13	96,37	22.541,00	98,44	22.686,24	99,82	22.720,53	100,10	22.608,41	98,91	22.660,82	98,07
Servicios	22.331,91	97,99	22.314,79	97,45	22.039,60	96,98	21.920,19	96,57	22.077,07	96,58	22.367,40	96,80
Tiempo completo	25.944,66	113,84	25.970,86	113,41	26.095,51	114,82	26.345,72	116,07	26.965,35	117,97	27.039,01	117,02
Tiempo parcial	10.379,31	45,54	10.442,90	45,60	10.321,63	45,42	10.056,10	44,30	9.794,79	42,85	10.065,18	43,56
Indefinido	24.564,70	107,79	24.494,60	106,97	24.277,06	106,82	24.333,43	107,21	24.746,47	108,26	24.561,81	106,30
Duración determinada	16.693,71	73,25	16.463,14	71,89	15.893,55	69,93	15.433,14	67,99	15.680,55	68,60	16.422,50	71,07

* Dato no significativo.

FUENTE: INE. Encuesta Estructura Salarial.

A-INF TRIM\7.5.EVOLUCIÓN SALARIO BRUTO

Gráfico 37.- Evolución del salario bruto anual según edades

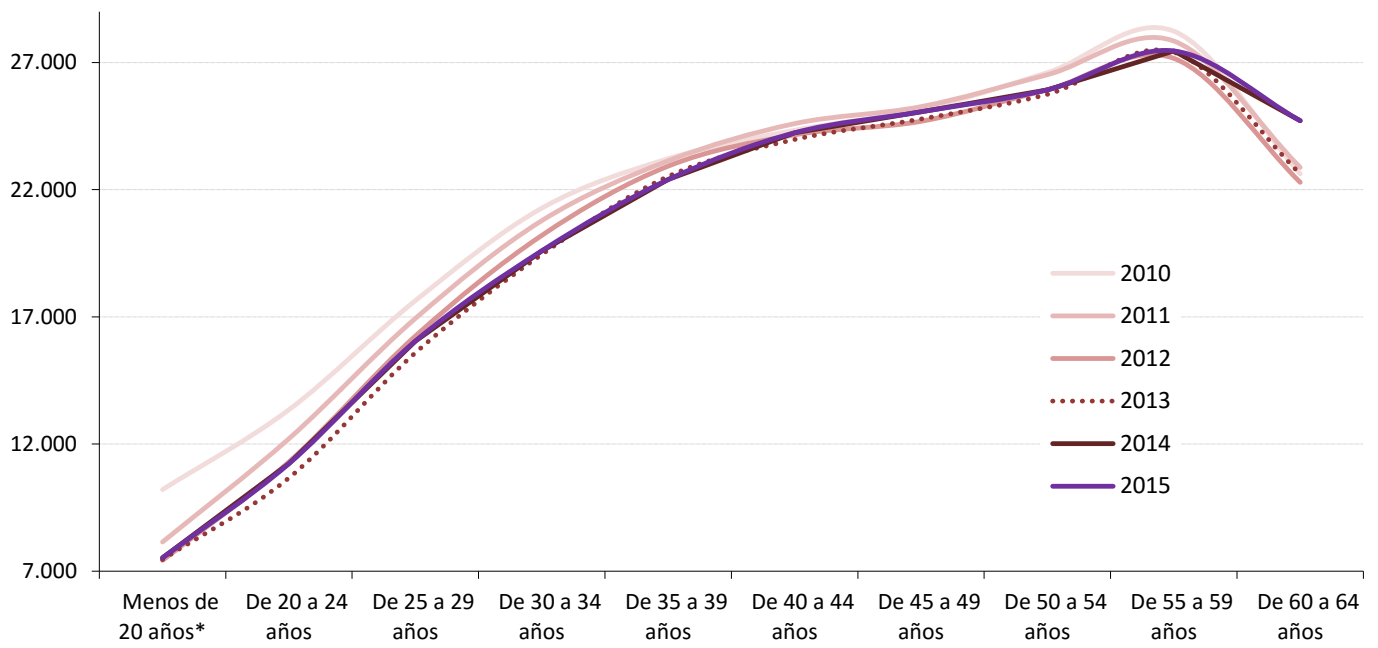

* Dato no significativo

FUENTE: INE. Encuesta Estructura Salarial.
A-INF TRIM\7.5.EVOLUCIÓN SALARIO BRUTO

7.6. DIFERENCIAS SALARIALES POR SEXO SEGÚN EDAD, SECTOR Y TIPO DE CONTRATO.

AÑO 2015

	TOTAL	VARONES	MUJERES	Diferencia salarial en % Mujeres/Varones
TOTAL	23.106,30	25.992,76	20.051,58	-22,86
Menos de 20 años*	7.526,91	8.585,60		
De 20 a 24 años	11.228,51	12.706,37	9.690,75	-23,73
De 25 a 29 años	16.046,47	17.275,91	14.853,58	-14,02
De 30 a 34 años	19.597,57	21.479,00	17.679,61	-17,69
De 35 a 39 años	22.397,04	24.769,60	19.924,75	-19,56
De 40 a 44 años	24.238,98	27.033,74	21.246,22	-21,41
De 45 a 49 años	25.063,81	28.391,07	21.453,15	-24,44
De 50 a 54 años	25.928,89	29.600,11	22.115,50	-25,29
De 55 a 59 años	27.457,14	31.601,99	22.822,24	-27,78
De 60 a 64 años	24.716,04	27.748,31	21.218,54	-23,53
De 65 y más años	22.280,44	29.526,67	15.196,83	-48,53
Industria	27.103,53	28.663,97	22.490,62	-21,54
Construcción	22.660,82	23.113,93	20.060,54	-13,21
Servicios	22.367,40	25.497,29	19.837,10	-22,20
Tiempo completo	27.039,01	28.509,14	25.045,91	-12,15
Tiempo parcial	10.065,18	10.538,84	9.851,64	-6,52
Indefinido	24.561,81	27.825,63	21.063,25	-24,30
Duración determinada	16.422,50	17.274,93	15.571,82	-9,86

* Dato no significativo

FUENTE: INE. Encuesta de Estructura Salarial

A-INF TRIM\7.6SALARIO BRUTO

7.7. SALARIO BRUTO ANUAL POR COMUNIDADES AUTÓNOMAS Y EDADES 2015

	Todas las edades	Menos de 25 años	De 25 a 34 años	De 35 a 44 años	De 45 a 54 años	55 y más años
Total Nacional	23.106,30	11.039,53	18.251,51	23.335,61	25.474,81	26.327,00
Andalucía	21.381,03	*10.114,22	15.910,78	21.004,85	23.954,65	26.707,28
Aragón	22.327,18	*11.816,64	17.607,52	22.203,58	24.288,67	25.463,90
Asturias, Principado de	22.826,06	*11.797,1	18.246,18	22.149,75	24.585,41	25.684,88
Balears, Illes	21.395,42	*13.338,74	17.103,89	21.306,05	24.772,09	23.837,34
Canarias	19.856,61	*11.977,74	14.968,51	20.029,07	22.148,07	23.185,89
Cantabria	21.856,81	**	16.777,96	20.930,28	24.611,36	24.616,98
Castilla y León	21.296,10	*10.685,78	17.231,94	21.055,82	22.897,10	23.741,06
Castilla - La Mancha	20.670,55	*9.948,37	16.359,72	20.436,22	22.559,52	25.316,10
Cataluña	24.321,57	11.051,99	19.901,30	24.779,02	26.887,21	26.939,09
Comunitat Valenciana	20.935,41	*9.267,67	16.366,38	21.105,20	22.776,91	24.328,09
Extremadura	19.564,49	*9.082,63	14.680,06	19.103,02	21.451,06	24.638,51
Galicia	20.624,55	*10.343,81	16.753,69	20.223,00	22.594,86	23.669,27
Madrid, Comunidad de	26.448,04	11.663,75	20.929,18	27.549,20	29.485,14	29.112,45
Murcia, Región de	20.928,98	*10.295,57	16.076,98	21.167,10	22.978,53	25.232,81
Navarra, Comunidad Foral de	24.863,98	*13.550,62	20.457,99	25.126,08	27.286,62	26.210,43
País Vasco	27.571,31	*12.174,76	22.437,22	27.748,68	29.469,78	30.319,10
Rioja, La	21.756,79	*10.928,57	17.673,78	21.744,37	23.987,34	24.730,65

* El número de observaciones muestrales está comprendido entre 100 y 500, por lo que la cifra está sujeta a gran variabilidad.

** No se facilita el dato correspondiente por ser el número de observaciones muestrales inferior a 100

FUENTE: INE. Encuesta de Estructura salarial

A-INF TRIM\7.7.SAL-BRUTO-CCAA

Gráfico 38 .- Evolución del salario bruto anual según ocupaciones, en 2014 y 2015

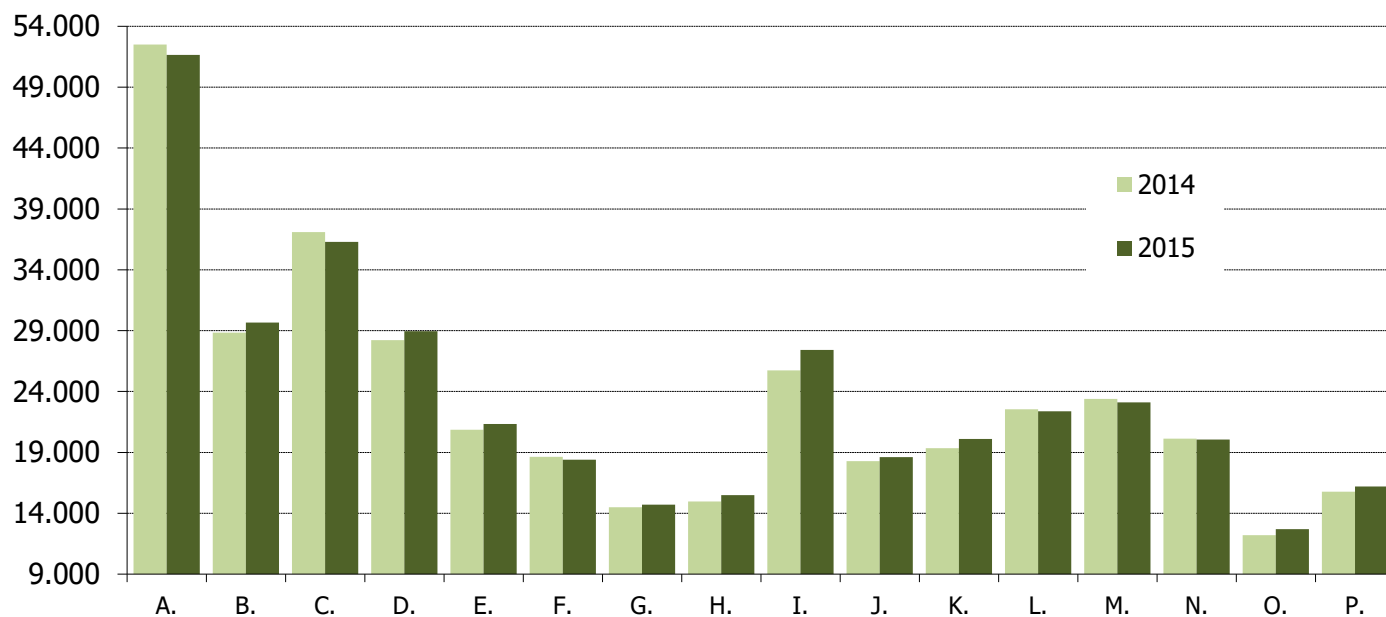

- A. Directores y gerentes
- B. Técnicos y profesionales científicos e intelectuales de la salud y la enseñanza
- C. Otros técnicos y profesionales científicos e intelectuales
- D. Técnicos, profesionales de apoyo
- E. Empleados de oficina que no atienden al público
- F. Empleados de oficina que atienden al público
- G. Trabajadores de los servicios de restauración y comercio
- H. Trabajadores de los servicios de salud y el cuidado de personas
- I. Trabajadores de los servicios de protección y seguridad
- J. Trabajadores cualificados en el sector agrícola, ganadero, forestal y pesquero
- K. Trabajadores cualificados de la construcción, excepto operadores de máquinas
- L. Trabajadores cualificados de las industrias manufactureras, excepto operadores de instalaciones y máquinas
- M. Operadores de instalaciones y maquinaria fijas, y montadores
- N. Conductores y operadores de maquinaria móvil
- O. Trabajadores no cualificados en servicios (excepto transportes)
- P. Peones de la agricultura, pesca, construcción, industrias manufactureras y transportes

FUENTE: INE. Encuesta Estructura Salarial.

A-INF TRIM\7.5.bis.EVOLUCIÓN\Salocuciones

7.8.-Nº MEDIO HORAS HABITUALMENTE TRABAJADAS A LA SEMANA POR LOS OCUPADOS POR SEXO Y SITUACIÓN PROFESIONAL*

PERIODO	AMBOS SEXOS						VARONES						MUJERES					
	TOTAL	trabajad. por cuenta propia	ASALARIADOS			otra situación	TOTAL	trabajad. por cuenta propia	ASALARIADOS			otra situación	TOTAL	trabajad. por cuenta propia	ASALARIADOS			otra situación
			Total	Sector público	Sector privado				Total	Sector público	Sector privado				Total	Sector público	Sector privado	
Valores absolutos (horas)																		
1998	40,4	45,7	38,9	37,3	39,4	30,2	42,3	47,4	40,7	38,3	41,2	35,4	37,0	41,7	35,9	36,2	35,8	26,4
1999	40,3	45,7	38,8	37,2	39,3	37,9	42,2	47,4	40,5	38,2	41,1	41,3	36,9	41,6	35,9	36,1	35,8	31,7
2000	40,2	45,6	38,8	37,2	39,3	39,0	42,1	47,4	40,6	38,1	41,1	43,9	36,9	41,3	36,0	36,2	36,0	30,5
2001	40,1	45,5	38,8	36,9	39,2	36,8	42,0	47,2	40,5	37,9	41,1	39,8	36,8	41,3	35,9	35,9	35,9	31,0
2002	39,9	45,4	38,7	36,9	39,1	34,6	41,8	47,0	40,4	38,0	40,9	40,2	36,9	41,6	36,0	35,9	36,1	28,9
2003	39,7	45,0	38,6	36,8	39,0	36,5	41,7	46,7	40,4	37,8	40,9	39,7	36,6	41,2	35,9	35,7	35,9	31,9
2004	39,6	45,1	38,5	36,6	38,9	31,9	41,7	46,8	40,4	37,7	40,9	34,9	36,5	41,3	35,8	35,6	35,8	28,7
2005	39,5	44,6	38,5	36,3	38,9	36,6	42,1	47,0	40,9	37,4	41,5	38,9	35,7	39,3	35,1	35,2	35,1	33,5
2006	39,4	44,9	38,3	36,2	38,8	38,8	42,1	47,3	40,8	37,4	41,4	43,3	35,7	39,9	35,1	35,1	35,1	31,4
2007	39,4	44,9	38,3	36,2	38,7	40,7	41,9	47,1	40,7	37,3	41,3	47,2	35,8	40,3	35,1	35,2	35,1	27,3
2008	39,2	44,9	38,1	36,1	38,5	38,1	41,8	47,1	40,6	37,3	41,1	40,1	35,7	40,1	35,1	35,1	35,0	33,9
2009	38,9	45,3	37,7	36,2	38,1	37,7	41,6	47,4	40,2	37,4	40,8	40,3	35,5	41,2	34,8	35,2	34,6	30,8
2010	38,7	45,5	37,4	36,3	37,7	37,4	41,4	47,6	39,9	37,3	40,5	38,3	35,4	41,5	34,6	35,4	34,4	36,4
2011	38,5	45,5	37,2	36,3	37,4	37,6	41,1	47,5	39,7	37,4	40,2	40,0	35,2	41,5	34,4	35,7	34,0	36,0
2012	38,2	45,0	36,9	36,8	37,0	35,0	40,9	47,0	39,5	37,8	39,9	34,3	35,0	41,2	34,2	36,1	33,6	33,7
2013	38,1	45,3	36,7	37,0	36,6	37,8	40,8	47,2	39,2	37,9	39,5	35,7	34,9	41,7	33,9	36,3	33,2	38,0
2014	38,0	45,4	36,6	37,0	36,4	36,5	40,8	47,5	39,2	37,9	39,5	40,8	34,7	41,4	33,8	36,3	33,0	31,0
2015	37,9	45,1	36,6	36,8	36,5	35,4	40,6	47,2	39,1	37,7	39,4	35,6	34,7	40,9	33,9	36,1	33,2	35,0
2016	37,8	45,2	36,5	36,7	36,5	36,5	40,4	47,1	38,9	37,6	39,2	36,9	34,8	41,6	33,9	36,0	33,3	36,5
2015																		
II Trim.	37,8	45,1	36,5	36,8	36,5	37,9	40,6	47,3	39,1	37,7	39,4	36,6	34,6	40,8	33,8	36,1	33,1	39,5
III Trim.	38,1	45,2	36,8	37,0	36,8	33,5	40,6	47,2	39,1	37,7	39,4	38,0	35,0	41,3	34,2	36,3	33,6	27,4
IV Trim.	37,8	45,0	36,5	36,7	36,5	35,2	40,5	47,0	39,0	37,7	39,3	35,6	34,7	41,2	33,9	35,9	33,3	34,0
2016																		
I Trim.	37,7	44,9	36,4	36,6	36,3	36,9	40,3	47,0	38,8	37,6	39,0	36,6	34,6	41,0	33,8	35,8	33,2	38,0
II Trim.	37,7	45,2	36,5	36,7	36,4	30,7	40,3	47,0	38,9	37,6	39,1	30,3	34,7	41,9	33,8	35,9	33,2	31,1
III Trim.	38,0	45,4	36,7	36,8	36,7	37,3	40,4	47,1	39,0	37,6	39,3	36,8	35,2	42,1	34,3	36,2	33,7	37,8
IV Trim.	37,7	45,2	36,5	36,7	36,4	41,0	40,4	47,2	38,9	37,6	39,2	44,0	34,7	41,5	33,8	36,0	33,2	39,0
2017																		
I Trim.	37,6	45,1	36,3	36,5	36,3	39,5	40,1	46,7	38,7	37,3	39,0	38,3	34,6	41,8	33,7	35,8	33,1	40,6
II Trim.	37,6	45,0	36,4	36,5	36,4	37,4	40,2	46,8	38,8	37,4	39,1	35,1	34,6	41,3	33,8	35,8	33,2	39,1
Variaciones con respecto al trimestre anterior																		
2016																		
II Trim.	0,0	0,3	0,1	0,1	0,1	-6,2	0,0	0,0	0,1	0,0	0,1	-6,3	0,1	0,9	0,0	0,1	0,0	-6,9
III Trim.	0,3	0,2	0,2	0,1	0,3	6,6	0,1	0,1	0,1	0,0	0,2	6,5	0,5	0,2	0,5	0,3	0,5	6,7
IV Trim.	-0,3	-0,2	-0,2	-0,1	-0,3	3,7	0,0	0,1	-0,1	0,0	-0,1	7,2	-0,5	-0,6	-0,5	-0,2	-0,5	1,2
2017																		
I Trim.	-0,1	-0,1	-0,2	-0,2	-0,1	-1,5	-0,3	-0,5	-0,2	-0,3	-0,2	-5,7	-0,1	0,3	-0,1	-0,2	-0,1	1,6
II Trim.	0,0	-0,1	0,1	0,0	0,1	-2,1	0,1	0,1	0,1	0,1	0,1	-3,2	0,0	-0,5	0,1	0,0	0,1	-1,5
Variaciones con respecto a igual periodo del año anterior																		
2003	-0,2	-0,4	-0,1	-0,2	-0,1	1,9	-0,1	-0,4	0,0	-0,1	0,0	-0,5	-0,2	-0,5	-0,2	-0,2	-0,2	3,0
2004	-0,1	0,1	-0,1	-0,1	-0,1	-4,7	0,0	0,2	0,0	-0,2	0,0	-4,8	-0,1	0,2	-0,1	-0,1	-0,1	-3,2
2005	-0,1	-0,5	0,0	-0,4	0,0	4,8	0,4	0,2	0,5	-0,3	0,6	4,0	-0,8	-2,0	-0,6	-0,4	-0,7	4,8
2006	-0,1	0,3	-0,1	-0,1	-0,1	2,1	0,0	0,3	-0,1	-0,1	-0,1	4,4	0,0	0,6	0,0	-0,1	0,0	-2,1
2007	-0,1	0,0	-0,1	0,0	-0,1	2,0	-0,1	-0,2	-0,1	-0,1	-0,1	3,9	0,1	0,4	0,0	0,1	0,0	-4,1
2008	-0,2	0,0	-0,2	0,0	-0,2	-2,7	-0,1	0,0	-0,1	0,0	-0,2	-7,1	-0,1	-0,2	-0,1	-0,1	-0,1	6,6
2009	-0,3	0,5	-0,4	0,1	-0,4	-0,4	-0,2	0,3	-0,4	0,1	-0,3	0,2	-0,1	1,1	-0,3	0,0	-0,4	-3,1
2010	-0,1	0,2	-0,3	0,1	-0,3	-0,3	-0,2	0,2	-0,3	0,0	-0,3	-2,1	-0,1	0,3	-0,1	0,3	-0,3	5,6
2011	-0,2	-0,1	-0,3	0,0	-0,4	0,2	-0,2	0,0	-0,2	0,0	-0,3	1,7	-0,2	0,0	-0,2	0,2	-0,4	-0,4
2012	-0,3	-0,4	-0,3	0,5	-0,4	-2,6	-0,2	-0,5	-0,2	0,4	-0,3	-5,6	-0,2	-0,3	-0,3	0,4	-0,4	-2,3
2013	-0,2	0,3	-0,3	0,2	-0,4	2,9	-0,1	0,2	-0,3	0,1	-0,4	1,3	-0,1	0,4	-0,3	0,2	-0,4	4,3
2014	-0,1	0,1	-0,1	0,0	-0,1	-1,3	0,0	0,3	0,0	0,0	0,0	5,2	-0,2	-0,3	-0,1	0,0	-0,1	-7,0
2015	-0,1	-0,3	0,0	-0,2	0,1	-1,2	-0,3	-0,3	-0,2	-0,1	-0,2	-5,2	0,0	-0,5	0,1	-0,2	0,2	4,0
2016	-0,1	0,1	0,0	-0,1	-0,1	1,1	-0,2	-0,1	-0,1	-0,1	-0,2	1,3	0,1	0,7	0,0	-0,1	0,1	1,5
2015																		
II Trim.	-0,1	-0,4	0,0	-0,1	0,2	3,8	-0,2	-0,4	0,0	-0,1	0,0	-6,8	0,1	-0,6	0,2	-0,1	0,2	19,9
III Trim.	-0,2	-0,6	0,0	-0,2	0,1	0,9	-0,3	-0,6	-0,2	-0,2	-0,2	2,7	0,0	-0,7	0,1	-0,2	0,2	-2,8
IV Trim.	0,0	-0,2	0,0	-0,3	0,2	-2,6	-0,2	-0,4	-0,1	-0,1	-0,1	-1,9	0,2	0,2	0,2	-0,3	0,4	-4,1
2016																		
I Trim.	0,0	0,0	0,0	-0,2	0,0	2,0	-0,2	-0,2	-0,2	-0,1	-0,3	4,5	0,2	0,6	0,2	-0,2	0,3	-1,1
II Trim.	-0,1	0,1	0,0	-0,1	-0,1	-7,2	-0,3	-0,3	-0,2	-0,1	-0,3	-6,3	0,1	1,1	0,0	-0,2	0,1	-8,4
III Trim.	-0,1	0,2	-0,1	-0,2	-0,1	3,8	-0,2	-0,1	-0,1	-0,1	-0,1	-1,2	0,2	0,8	0,1	-0,1	0,1	10,4
IV Trim.	-0,1	0,2	0,0	0,0	-0,1	5,8	-0,1	0,2	-0,1	-0,1	-0,1	8,4	0,0	0,3	-0,1	0,1	-0,1	5,0
2017																		
I Trim.	-0,1	0,2	-0,1	-0,1	0,0	2,6	-0,2	-0,3	-0,1	-0,3	0,0	1,7	0,0	0,8	-0,1	0,0	-0,1	2,6
II Trim.	-0,1	-0,2	-0,1	-0,2	0,0	6,7	-0,1	-0,2	-0,1	-0,2	0,0	4,8	-0,1	-0,6	0,0	-0,1	0,0	8,0

(*) Los datos 2002/2013 corresponden a la serie revisada incorporando la nueva base poblacional de la EPA actualizada con las nuevas estimaciones de población y hogares derivadas del Censo de Población y Viviendas de 2011, en sustitución de la basada en el Censo 2001.

8. LA PROTECCIÓN POR DESEMPLEO

8.1.- BENEFICIARIOS DE PRESTACIONES POR DESEMPLEO Y TASAS DE COBERTURA

PERIODO	BENEFICIARIOS DE PRESTACIONES							TASAS DE COBERTURA (3)	
	TOTAL SISTEMAS	SISTEMA GENERAL			RENTA ACTIVA DE INSERCIÓN	Nivel asistencial	Programa de Activación para el Empleo	Brutas (1)	Netas (2)
		Total	Prestaciones nivel contributivo	Subsidio nivel asistencial					
Valores del periodo							En porcentaje		
1997	1.240.810	1.048.073	530.670	517.403	---	192.738	49,4	62,3	
1998	1.130.056	928.462	462.294	466.168	---	201.594	49,1	61,9	
1999	1.051.756	841.106	440.798	400.308	---	210.650	50,9	63,5	
2000	1.042.655	814.529	446.578	367.851	3.966	224.170	52,5	64,7	
2001	1.099.577	858.330	501.258	357.072	7.752	233.495	56,6	68,5	
2002	1.195.392	919.994	565.902	354.092	50.777	224.621	59,9	71,6	
2003	1.206.687	988.329	630.443	357.886	16.325	202.033	60,6	72,1	
2004	1.262.392	1.025.888	663.154	362.734	39.253	197.251	63,7	75,2	
2005	1.255.200	1.054.268	687.033	367.235	49.666	191.266	67,8	80,1	
2006	1.330.432	1.094.223	720.384	373.839	51.346	184.863	72,6	86,2	
2007	1.421.480	1.180.690	780.205	400.485	65.600	175.190	80,0	88,8	
2008	1.814.632	1.580.799	1.100.879	479.920	67.567	166.266			
2009	2.681.223	2.426.770	1.624.792	801.979	95.543	158.910			
2010	3.042.739	2.763.299	1.471.831	1.291.468	125.680	153.761	78,4	86,2	
2011	2.845.652	2.512.139	1.328.020	1.184.119	186.316	147.197	70,7	78,9	
2012	2.942.061	2.568.805	1.381.261	1.186.824	233.773	140.203	65,8	75,8	
2013	2.865.153	2.491.558	1.310.915	1.180.643	240.252	133.343	62,3	71,3	
2014	2.543.061	2.153.045	1.059.799	1.093.246	261.788	128.227	62,1	70,6	
2015	2.190.391	1.818.500	838.392	980.108	249.470	122.422	38.372	55,8	
2016	1.986.768	1.643.539	763.697	879.843	225.879	117.350	23.477	55,1	
Ago		2.036.881	1.672.793	848.265	824.528	219.619	120.521	23.948	58,2
Sep		1.904.689	1.541.536	715.518	826.018	220.032	121.077	22.044	54,2
Oct		1.923.089	1.561.986	718.991	842.995	220.040	119.768	21.295	54,1
Nov		1.990.843	1.626.910	756.558	870.352	223.899	119.311	20.763	55,7
Dic		1.984.376	1.630.838	780.074	850.764	217.044	115.926	20.568	56,6
2017		2.014.585	1.667.041	797.060	869.981	213.934	112.977	20.633	56,5
Ene		1.969.863	1.622.795	756.420	866.375	215.541	110.987	20.540	55,5
Feb		1.917.364	1.569.430	708.616	860.814	214.477	111.176	22.281	54,9
Mar		1.810.767	1.468.997	663.120	805.877	209.527	110.173	22.070	52,9
Abr		1.759.517	1.421.482	639.511	781.971	206.674	110.617	20.744	52,9
May		1.764.983	1.424.740	672.474	752.266	202.159	111.375	26.709	55,1
Jun		1.851.175	1.506.642	773.489	733.153	197.290	113.721	33.522	57,7
Jul		1.895.692	1.550.991	815.174	735.817	190.354	115.312	39.035	59,2
Variaciones con respecto al mes anterior									
En unidades									
2016	Ago	33.286	36.798	37.215	-417	-5.097	1.976	-391	0,5
	Sep	-132.192	-131.257	-132.747	1.490	413	556	-1.904	-4,0
	Oct	18.400	20.450	3.473	16.977	8	-1.309	-749	-0,1
	Nov	67.754	64.924	37.567	27.357	3.819	-457	-532	1,6
	Dic	-6.467	3.928	23.516	-19.588	-6.815	-3.385	-195	1,0
2017	Ene	30.209	36.203	16.986	19.217	-3.110	-2.949	20.633	-0,1
	Feb	-44.722	-44.246	-40.640	-3.606	1.607	-1.990	-93	-1,0
	Mar	-52.499	-53.365	-47.804	-5.561	-1.064	189	1.741	-0,6
	Abr	-106.597	-100.433	-45.496	-54.937	-4.950	-1.003	-211	-2,0
	May	-51.250	-47.515	-23.609	-23.906	-2.853	444	-1.326	0,0
	Jun	5.466	3.258	32.963	-29.705	-4.515	758	5.965	2,2
	Jul	86.192	81.902	101.015	-19.113	-4.869	2.346	6.813	2,6
	Ago	44.517	44.349	41.685	2.664	-6.936	1.591	5.513	1,5
Variaciones con respecto a igual periodo del año anterior									
En unidades									
2001	56.912	43.801	54.580	-10.779	3.786	9.325			
2002	95.815	61.664	64.644	-2.980	43.025	-8.874			
2003	11.295	68.335	64.541	3.794	-34.452	-22.588			
2004	55.705	37.559	32.711	4.848	22.878	-4.782			
2005	32.808	28.380	23.879	4.501	10.413	-5.985			
2006	35.232	39.955	33.351	6.604	1.680	-6.403			
2007	91.048	86.467	59.821	26.646	14.254	-9.673			
2008	393.152	400.109	320.674	79.435	1.967	-8.924			
2009	866.591	845.972	523.913	322.059	27.976	-7.356			
2010	361.516	336.528	-152.961	489.489	30.137	-5.149			
2011	-197.087	-251.460	-143.811	-107.349	60.686	-6.564			
2012	96.409	55.946	53.241	2.706	47.457	-6.994			
2013	-76.908	-76.527	-70.346	-6.181	6.479	-6.860			
2014	-322.093	-338.513	-251.116	-87.398	21.536	-5.115			
2015	-352.670	-334.545	-221.407	-113.138	-12.319	-5.806			
2016	-203.623	-174.960	-74.695	-100.265	-23.591	-5.072	-14.894		
2016	Ago	-227.334	-172.826	-66.093	-106.733	-23.528	-5.959	-25.021	
	Sep	-197.927	-163.593	-55.950	-107.643	-19.296	-5.738	-9.300	
	Oct	-218.609	-186.472	-65.604	-120.868	-19.701	-5.955	-6.481	
	Nov	-171.613	-150.405	-55.703	-94.703	-11.503	-4.880	-4.825	
	Dic	-149.723	-124.504	-38.939	-85.565	-16.824	-4.278	-4.117	
2017	Ene	-151.993	-150.419	-49.946	-100.473	-17.157	-5.050	-3.756	
	Feb	-153.966	-152.890	-51.423	-101.467	-16.867	-4.749	-3.164	
	Mar	-112.420	-114.997	-37.231	-77.766	-16.307	-3.397	-3.034	
	Abr	-158.535	-155.761	-52.370	-103.391	-20.828	-4.016	-2.998	
	May	-150.935	-145.180	-49.620	-95.560	-22.450	-4.049	-4.810	
	Jun	-190.510	-158.682	-56.111	-102.571	-29.315	-4.481	1.968	
	Jul	-152.420	-129.353	-37.561	-91.792	-27.426	-4.824	9.183	
	Ago	-141.189	-121.802	-33.091	-88.711	-29.265	-5.209	15.087	
Variaciones sobre igual periodo año anterior									
En porcentaje									
2001	5,5	5,4	12,2	-2,9	95,5	4,2	4,1	3,8	
2002	8,7	7,2	12,9	-0,8	555,0	-3,8	3,2	3,1	
2003	11,9	7,4	11,4	1,1	47,8	-10,1	0,7	0,5	
2004	4,6	3,8	5,2	1,4	140,4	-2,4	3,2	3,1	
2005	2,6	2,8	3,6	1,2	26,5	-3,0	4,0	4,9	
2006	2,7	3,8	4,9	1,8	3,4	-3,3	4,8	6,1	
2007	6,8	7,9	8,3	7,1	27,8	-5,2	7,4		
2008	27,7	33,9	41,1	19,8	3,0	-5,1			
2009	47,8	53,5	47,6	67,1	41,4	-4,4			
2010	13,5	13,9	-9,4	61,0	31,5	-3,2			
2011	-6,5	-9,1	-8,8	-8,3	48,2	-4,3	-7,7		
2012	3,4	2,2	4,0	0,2	25,5	-4,8	-4,9		
2013	-2,6	-3,0	-5,1	-0,5	2,8	-4,9	-3,6		
2014	-11,2	-13,6	-19,2	-7,4	9,0	-3,8	-0,2		
2015	-13,9	-15,5	-20,9	-10,3	-4,7	-4,5	-6,3		
2016	-9,3	-9,6	-8,9	-10,2	-9,5	-4,1	-38,8		
2016	Ago	-10,0	-9,4	-7,2	-11,5	-9,7	-4,7	-0,7	
	Sep	-9,4	-8,6	-7,3	-11,5	-8,1	-4,5	-29,7	
	Oct	-10,2	-10,7	-8,4	-12,5	-8,2	-4,7	-0,3	
	Nov	-7,9	-8,5	-6,9	-9,8	-4,9	-3,9	-18,9	
	Dic	-7,0	-7,1	-4,8	-9,1	-7,2	-3,6	1,4	
2017	Ene	-7,0	-8,3	-5,9	-10,4	-7,4	-4,3	0,8	
	Feb	-7,2	-8,6	-6,4	-10,5	-7,3	-4,1	-13,3	
	Mar	-5,5	-6,8	-5,0	-8,3	-7,1	-3,0	1,6	
	Abr	-8,1	-9,6	-7,3	-11,4	-9,0	-3,5	-12,0	
	May	-7,9	-9,3	-7,2	-10,9	-9,8	-3,5	-18,8	
	Jun	-9,7	-10,0	-7,7	-12,0	-12,7	-3,9	8,0	
	Jul	-7,6	-7,9	-4,6	-11,1	-12,2	-4,1	37,7	
	Ago	-6,9	-7,3	-3,9	-10,8	-13,3	-4,3	63,0	

(1).- Beneficiarios de prestaciones del sistema general y de renta activa de inserción	x 100
(2).- Beneficiarios de prestaciones del sistema gnr. y de rent.act. de inserción, excluidos agrícolas fijos	x 100
(3) A partir de 2010 se aplica esta nueva fórmula para la obtención de la Cobertura del Sistema de Protección por desempleo. Total beneficiarios de prestaciones por desempleo (incluido Benef. de subsidio eventuales agrarios)	x 100

FUENTE: Servicio Público de Empleo Estatal. Informe resumen de Prestaciones por Desempleo. ANFITRIM/8.1.BEDESCEM