

INFORME TRIMESTRAL

**DE ANÁLISIS DEL
MERCADO DE TRABAJO**

Número 123 Diciembre 2017

SUBSECRETARÍA DE EMPLEO Y SEGURIDAD SOCIAL





2017

Documento elaborado por:

Ministerio de Empleo y Seguridad Social

Subsecretaría de Empleo y Seguridad Social

Dirección General de Estadística y Análisis Sociolaboral

La publicación está disponible en Internet, en el apartado *Estudios e Informes de Análisis del Mercado de Trabajo* en la dirección www.meyss.es

NIPO: 270-15-056-1

ÍNDICE

1. PRESENTACIÓN	5
2. RESUMEN DEL TERCER TRIMESTRE DE 2017	7
3. ANÁLISIS	10
3.1. CONTEXTO GENERAL DEL MERCADO DE TRABAJO	10
3.2. LA POBLACIÓN ACTIVA	15
3.3. LA POBLACIÓN OCUPADA	19
Recuadro 1. El comportamiento laboral de las empresas en 2016	28
3.4. EL DESEMPLEO	31
3.5. LA POBLACIÓN INACTIVA DESANIMADA	39
3.6. LOS TRABAJADORES EXTRANJEROS	41
3.7. SALARIOS Y JORNADA DE TRABAJO	43
3.8. LA PROTECCIÓN POR DESEMPLEO	49

TABLAS Y GRÁFICOS

52

1. El mercado de trabajo en el contexto de la Unión Europea

53

- UE-1. Balance del mercado de trabajo (15-64 años)
- UE-2 Tasas de actividad, empleo y paro (15-64 años)
 - Gráfico UE-1 Tasas de actividad empleo y paro (15-64 años)
- UE-3. Tasas de actividad, empleo y paro (15-24 años)
 - Gráfico UE-2. Tasas de actividad, empleo y paro (15-24 años)
- UE-4. Tasa de jóvenes sin empleo que no siguen en formación (15-24 años)
 - Gráfico UE-3 Tasa de jóvenes sin empleo que no siguen en formación (15-24 años)
- UE-5. Tasas de actividad, empleo y paro (55-64 años)
 - Gráfico UE-4. Tasas de actividad , empleo y paro (55-64 años)
- UE-6. PLD “Más de un año en paro” (15-64)
- UE-7. PLD “Más de un año en paro”
- UE-8. Coste laboral Unitario
 - Gráfico UE-5 Coste Laboral Unitario
- UE-9. Coste Laboral
 - Gráfico UE-6 Coste Laboral
- 1.1. Datos básicos de la economía
 - Gráfico EC-1. Datos básicos de la economía
- 1.2. Principales magnitudes del mercado de trabajo según diferentes fuentes estadísticas
 - Gráfico 1. Evolución principales variables del mercado de trabajo
 - Gráfico 2. Afiliados a la seguridad social
 - Gráfico 3. Evolución de las nuevas contrataciones registradas.
 - Gráfico 4. Evolución del paro registrado
 - Gráfico 4 bis. Evolución del paro registrado
- 1.3. Evolución principales variables del mercado de trabajo por sexo

2. La población activa

78

- 2. Activos por sexo y edades
- 2.1. Activos por edades y sexo
- 2.2. Tasas de actividad por edades y sexo
 - Gráfico 5. Tasas de actividad según sexos
- 2.3. Activos y tasas de actividad de jóvenes y adultos según sexo
- 2.3 bis. Activos y tasas de actividad de jóvenes y adultos según sexo
 - Gráfico 6. Tasas de actividad de jóvenes hasta 24 años y adultos
- 2.4. Activos según nivel de estudios y sexo
 - Gráfico 7. Tasas de actividad por nivel de estudios
- 2.5. Población activa por comunidades autónomas
- 2.6. Tasas de actividad por comunidades autónomas y sexos (16 a 64 años)
 - Gráfico 8. Tasa de actividad por comunidades Autónomas.

3. La población ocupada

91

- 3. Ocupados por sexo y edades
 - 3.1. Ocupados por edades y sexo
 - Gráfico 9. Ocupados según sexo
 - 3.2. Tasas de ocupación por edades y sexo
 - Gráfico 10. Tasas de ocupación según sexo
 - 3.3. Ocupados y tasas de ocupación de jóvenes y adultos según sexo
 - 3.3 bis. Ocupados y tasas de ocupación de jóvenes y adultos según sexo
 - Gráfico 11. Tasas de ocupación de jóvenes y adultos
 - 3.4. Ocupados según nivel de estudios y sexo CNED 2000
 - Gráfico 12. Tasa de ocupación según nivel de estudios
 - 3.5. Ocupados por sectores de actividad
-

- Gráfico 13. Ocupados según sector de actividad
- 3.6. Ocupados según secciones de actividad. CNAE 93
- 3.7. Ocupados por situación profesional
 - Gráfico 14. Ocupados según situación profesional
 - Gráfico 14.1. Asalariados en el sector público
 - Gráfico 14.2 No asalariados por situación profesional
- 3.8. Afiliados a la seguridad social según dependencia laboral
- 3.9. Asalariados según duración del contrato y sexo
 - Gráfico 15. Asalariados según duración del contrato
- 3.10. Asalariados según tipo de jornada y sexo
 - Gráfico 16. Asalariados según tipo de jornada
- 3.11. Proporción de asalariados según duración del contrato y tipo de jornada, por sexo
 - Gráfico 17. Tasa de temporalidad por sexos
- 3.12. Efectivos laborales según duración del contrato y tipo de jornada
- 3.13. Contratos registrados según duración del contrato y tipo de jornada
 - Gráfico 18. Nuevas contrataciones según duración
 - Gráfico 18 bis Tasa de contratación indefinida
- 3.14. Contratos registrados según sexo por duración, tipo de jornada y modalidad de contrato
 - Gráfico 19. Nuevas contrataciones según modalidad
 - Gráfico 20. Tipo de contratación según sexos
 - Gráfico 21. Evolución de las nuevas contrataciones según modalidad
- 3.15. Efectivos laborales según sexo y tamaño del centro
- 3.16. Efectivos laborales según duración del contrato y tamaño del centro
- 3.17. Efectivos laborales según tipo de jornada y tamaño del centro
- 3.18. Proporción de efectivos laborales según duración del contrato y tipo de jornada, por tamaño del centro
 - Gráfico 22. Tasa de temporalidad según tamaño del centro
- 3.19. Empresas inscritas en la seguridad social y trabajadores de las mismas, según tamaño
- 3.20. Población ocupada por Comunidades Autónomas
- 3.21. Tasas de ocupación por Comunidades Autónomas y sexos (16 a 64 años)
 - Gráfico 23. Tasas de ocupación por Comunidades Autónomas (16 a 64 años)

4. El desempleo

- 4. Parados por sexo y edades
 - 4.1. Parados por edades y sexo
 - Gráfico 24. Parados según sexo
 - 4.2. Tasas de paro por edades y sexo
 - Gráfico 25. Tasas de paro por sexo
 - 4.3. Parados y tasas de paro de jóvenes y adultos según sexo
 - 4.3 bis. Parados y tasas de paro de jóvenes y adultos según sexo
 - Gráfico 26. Tasas de paro de jóvenes hasta 24 años y adultos
 - 4.4. Paro registrado según sexo y edad
 - 4.5. Parados según nivel de estudios y sexo CNED-2000
 - Gráfico 27. Tasas de paro según nivel de estudios
 - 4.6. Parados por sectores de procedencia
 - Gráfico 28. Parados por sectores de actividad (CNAE 93 hasta 2007 y CNAE 09 desde 2008)
 - 4.7. Paro registrado según sectores de actividad
 - 4.8. Parados con más de 1 año de búsqueda de empleo y hogares donde todos los activos está parados u ocupados
 - Gráfico 29. Incidencia del PLDs “Por tiempo de búsqueda de empleo”/Total paro, por edad

4.9.. Parados con más de un año de búsqueda de empleo) según sus características principales

4.10. Población parada por comunidades autónomas

4.11. Tasas de paro por comunidades autónomas y sexos.

Gráfico 30. Tasas de paro por comunidades autónomas.

5. La población inactiva desanimada

154

5. Inactivos que no buscan empleo por creer que no lo encontrarán

Gráfico 31. Inactivos que no buscan empleo por creer que no lo encontrarán

6. Los trabajadores extranjeros

157

6.1. Balance del mercado de trabajo "extranjeros" por sexo

Gráfico 32. Balance del mercado de trabajo "extranjeros" por sexo

6.2. Activos "extranjeros" por edades y sexo

6.3. Tasas de actividad "extranjeros" por edades y sexo

Gráfico 33. Tasas de actividad, empleo y paro extranjeros

6.4. Activos "extranjeros" según nivel de estudios y sexo

6.5. Ocupados "extranjeros" por edades y sexo

6.6. Tasas de ocupación "extranjeros" por edades y sexo

6.7. Ocupados "extranjeros" según nivel de estudios y sexo

6.8. Ocupados "extranjeros" por sectores de actividad

6.9. Ocupados "extranjeros" por tiempo de residencia en España

6.10. Parados "extranjeros" por edades y sexo

6.11. Tasas de paro "extranjeros" por edades y sexo

6.12. Parados "extranjeros" según nivel de estudios y sexo

6.13. Tasas de actividad por Comunidades Autónomas y sexo "extranjeros"

6.14. Tasas de empleo por Comunidades Autónomas y sexo "extranjeros"

6.15. Tasas de paro por Comunidades Autónomas y sexo "extranjeros"

7. Salarios y jornada de trabajo

175

7.1. Incremento salarial en convenios colectivos

Gráfico 34. Incremento salarial pactado y revisado

7.2. Incremento salarial revisado por ámbito funcional e institucional.

7.3. Incremento salarial revisado por sectores y salario mínimo interprofesional

7.4. Coste laboral por componentes

7.4.bis. Coste Laboral por sectores

Gráfico 35. Variación interanual en % de los costes salariales y no salariales

7.5. Evolución salarial según edad, sector y tipo de contrato

Gráfico 36. Evolución del salario bruto anual según edades

7.6. Diferencias salariales por sexo según edad, sector y tipo de contrato año 2014

7.7. Salario bruto anual por comunidades autónomas y edades 2014

Gráfico 37. Evolución del salario bruto anual según ocupaciones en 2014.

7.8. Nº medio horas habitualmente trabajadas a la semana por los ocupados por sexo y situación profesional

8. La protección por desempleo

189

8.1. Beneficiarios de prestaciones por desempleo y tasas de cobertura

1. PRESENTACIÓN

El número 123 del *Informe Trimestral de Análisis del Mercado de Trabajo* ofrece información de las principales variables del mercado de trabajo, enmarcadas en un análisis de las tendencias más recientes.

El análisis se realiza a partir de las principales estadísticas laborales y se centra en los **últimos datos disponibles** en el trimestre de referencia, con objeto de reflejar la situación más reciente de las principales tendencias del mercado de trabajo. Se acompaña de tablas estadísticas con información desde 1995 sobre los aspectos de mayor relevancia del mercado de trabajo. En la mayoría de los casos, se incluyen gráficos relativos a los datos más significativos.

El Informe se estructura **en ocho apartados**. En el primero se relacionan las principales variables del mercado de trabajo en España con el contexto de la UE. En los siguientes apartados se analizan las principales variables del mercado de trabajo, en particular la población activa, ocupada y en desempleo y la población inactiva “desanimada”, así como aquéllas cuestiones relacionadas con los salarios y la jornada de trabajo y se completa con información sobre la protección de los trabajadores en desempleo.

Este número incluye, también, un **recuadro** sobre los principales resultados de la Encuesta Anual laboral 2016, recién publicada.

La información presentada en el Informe procede fundamentalmente de las siguientes **fuentes**:

- La *Encuesta de Población Activa* del Instituto Nacional de Estadística, de periodicidad trimestral, con los datos de la serie revisada de la EPA 2002/2013, que incorpora la nueva base poblacional derivada del Censo de Población y Viviendas de 2011.
- La *Estadística de Flujos de la Población Activa*. Esta estadística recoge los movimientos entre dos trimestres consecutivos entre las situaciones de ocupación, paro e inactividad en términos brutos, información más amplia

que la que se venía ofreciendo desde 1987, la cual se refería simplemente a la variación trimestral neta, en términos de probabilidades de transición entre dos situaciones laborales.

- Cifras mensuales de *Paro Registrado* y *Contratación* registradas en los Servicios Públicos de Empleo, así como de *Trabajadores Afiliados* a la Seguridad Social y *Empresas Inscritas*, ambas del *Ministerio de Empleo y Seguridad Social (MEYSS)*.
- Datos de la evolución de los salarios de la *Estadística de Convenios Colectivos de Trabajo*, del MEYSS y de la *Encuesta Trimestral de Coste Laboral* y la *Encuesta Anual de Estructura Salarial* del INE.
- *Encuesta Anual Laboral 2016*, de periodicidad anual, con información relevante sobre el comportamiento de las empresas en materia laboral, que viene a sustituir a la *Encuesta de Coyuntura Laboral*, que hasta 2012 se elaboraba trimestralmente y a partir de 2013 se elabora anualmente.

Este Informe se centra en el análisis de las principales estadísticas del mercado de trabajo relativas al tercer trimestre de 2017 y ha sido realizado con la información disponible a 10 de diciembre de 2017.

2. RESUMEN DEL TERCER TRIMESTRE DE 2017

Próximos a terminar el año 2017 la economía mantiene ritmos elevados de crecimiento y creación de empleo, algo más moderados que en 2016, en un entorno europeo con crecimientos generalizados y progresivamente más elevados.

En el **tercer trimestre de 2017** se acumulan cuatro años y medio ininterrumpidos de crecimiento del PIB, a ritmos superiores al 3% desde 2015. El mercado de trabajo muestra un comportamiento dinámico: desde el inicio de la recuperación en 2014 se han creado alrededor de dos millones de empleos y el paro se ha reducido en dos millones doscientos mil personas, mientras que la población activa ha descendido en unas cien mil personas.

El incremento trimestral del PIB ha alcanzado en el tercer trimestre de 2017 el 0,8%, una décima menos que en el trimestre anterior, de acuerdo con los datos de la *Contabilidad Nacional Trimestral* del INE. En términos interanuales alcanza el 3,1%, al igual que en el segundo trimestre.

La economía y el empleo mantienen crecimientos anuales entorno al 3%

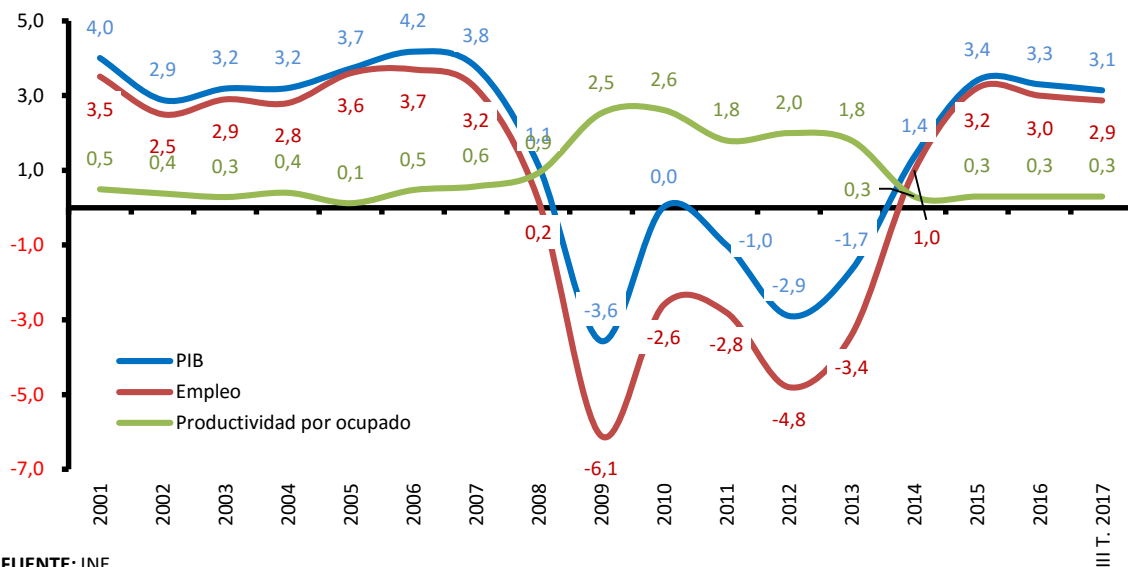

FUENTE: INE

El empleo, expresado en puestos de trabajo equivalente a tiempo completo según los datos de la *Contabilidad Nacional Trimestral* del tercer trimestre de 2017, habría

aumentado en términos interanuales un 2,9%, lo que habría supuesto la creación de quinientos mil empleos en el último año, a ritmo similar al mostrado por la población ocupada de la Encuesta de Población Activa, si bien inferior al mostrado por la afiliación a la Seguridad Social, que supera el 3,5%. Este incremento del empleo ha ido acompañado de un pequeño avance de la productividad aparente del factor trabajo, que aumenta un 0,3%, y de una caída de dos décimas en los costes laborales unitarios nominales, que se sitúan 1,2 puntos por debajo del deflactor implícito de la economía, en un marco de inflación positiva a partir de septiembre de 2016, tras meses de caída continuada.

En el tercer trimestre de 2017, la **Encuesta de Población Activa** muestra, una vez más, una evolución favorable del empleo y el paro.

En términos anuales, se refuerza la creación de empleo y el paro desciende con intensidad, a la vez que se modera el descenso de la población activa: en el último año se han creado 521.700 empleos y el paro se ha reducido en 589.100 personas, mientras que la población activa desciende en 67.400 activos. Un año antes, se habían creado 478.800 empleos y el paro se reducía en 530.000 personas.

Los **aspectos** más relevantes a destacar en los datos de la EPA del **tercer trimestre de 2017** son los siguientes:

- Trimestralmente **el empleo aumenta en 235.900** personas, un 1,3%, superando los 19 millones, se sitúa en 19.049.200, **el paro desciende en 182.600** personas, un -4,7%, hasta las 3.731.700, y 53.300 personas se incorporan a la **población activa**, que sube a 22.780.900 activos.
- En términos **desestacionalizados**, la evolución ha sido también favorable: el **empleo aumenta** un 0,8% y el **paro desciende** un 2,3%, acumulando más de cuatro años de descensos consecutivos.

- En **cifras anuales, se consolida la tendencia** hacia la **creación de empleo**: el empleo **aumenta en 521.700 personas**, un 2,8%, al igual que en el trimestre anterior.
- **El paro** registra un **descenso intenso** con **589.100** parados menos, se reduce un -13,6%, superando en 2017 los ritmos alcanzados desde el inicio de la recuperación.
- **Territorialmente**, el empleo aumenta en once Comunidades Autónomas y el paro desciende en trece. En términos anuales el empleo aumenta en trece y el paro desciende en todas ellas. Los comportamientos más favorables los presentan Andalucía, Madrid y Cataluña, presentando un mayor dinamismo, en términos de tasas, Canarias, Castilla-La Mancha junto con Andalucía, para las que el empleo ha aumentado más de un 4% en el último año, junto con Aragón y Asturias, en las que el paro se ha reducido en más de una cuarta parte.
- En el último año, se mantiene el **flujo** de entrada a la ocupación, entran 1.428.700 personas, y aumentan los flujos de salida, lo hacen 1.264.800 personas, 44.500 más que hace un año. Paralelamente, desciende el flujo de salida del paro, lo hacen 1.562.000 personas, 134.800 menos que hace un año, y desciende el flujo de entrada al paro, lo hacen 1.492.500 personas, 22.600 menos.
- Aumenta el número total de hogares en 10.100, situándose en 18.515.300 hogares, y aumentan los hogares con todos sus activos ocupados en 134.100, hasta 10.235.300 hogares. Paralelamente, descienden los **hogares** con todos sus miembros activos en paro, en 83.700, para situarse en 1.193.900, el nivel más bajo desde 2009.

3. ANÁLISIS

3.1. CONTEXTO GENERAL DEL MERCADO DE TRABAJO

El mercado de trabajo en la **Unión Europea** en 2016 y primera mitad de 2017 ha presentado un comportamiento favorable, tal y como se destacó en el Informe anterior.

De acuerdo con los datos de las Cuentas Nacionales, durante el segundo trimestre de 2017 se aceleró el ritmo de creación de empleo, acorde con la evolución más favorable del PIB. Trimestralmente, el **empleo** en la Zona euro y en la UE-28 creció un 0,4%, mientras que anualmente aumentó un 1,6% en la eurozona y un 1,5% en la UE-28, con 235,4 millones de personas ocupadas, la cifra más alta de la serie histórica, de los que 155,6 millones corresponden a la Zona euro. España vuelve a encontrarse entre los países donde ha aumentado más intensamente el empleo en el último año, un 2,8%, después de Irlanda, Portugal y Luxemburgo, en los que aumentó más de un 3%.

Los últimos datos disponibles de la *Encuesta Europea de Fuerzas de Trabajo* son los relativos al segundo trimestre de 2017, ya analizados en el Informe de Septiembre. A la espera de los datos del tercer trimestre, que estarán disponibles a primeros de enero de 2018, en el segundo trimestre se observó un comportamiento favorable, en línea con la tendencia positiva que se viene observando desde 2014, acumulando incrementos sucesivos de la ocupación y descensos continuados del paro. No obstante, los datos de la Encuesta muestran un comportamiento estacional a lo largo del año, de forma que la evolución viene siendo más favorable en los trimestres centrales del año y peor en los trimestres extremos, al inicio y al término del año.

En el segundo trimestre de 2017, para el conjunto de la Unión Europea, el empleo aumentó en más de tres millones de personas y el paro descendió en un millón seiscientas mil personas, a la vez que la población activa aumentó en un millón y medio de activos. En términos interanuales, en el segundo trimestre se han creado

3.204.000 empleos adicionales y el paro ha descendido en 2.272.700 personas, incorporándose 931.300 personas al mercado de trabajo. En los dos últimos años, en 2015 y 2016, se han creado más de cinco millones y medio de empleos y el paro ha descendido en casi cuatro millones de personas en el conjunto de la UE.

La estimación de Eurostat referida a octubre de 2017 sitúa la tasa de **paro** armonizada en la Zona euro en el 8,8% y en la UE-28 en el 7,4%, la más baja desde noviembre de 2008, con 18,2 millones de personas en paro. La tasa de paro acumula caídas sucesivas desde el segundo trimestre de 2013: en el último año el paro ha descendido en 2,1 millones de personas. España es, después de Grecia, el país que presenta la tasa de paro más alta, 16,7%, frente a Chequia y Alemania, con una tasa de paro en el entorno del 3,5%, seguida de Holanda, con la tasa de paro del 4,5%. Alrededor de la media se mantienen Finlandia, Portugal y Francia, con una tasa en el entorno del 9%, y del 11 % en Italia. España es el país donde más ha descendido la tasa de paro desde finales de 2014, con unos niveles de partida significativamente más altos.

La tasa de paro joven ha descendido también en octubre, al 18,6% en la Zona euro y al 16,5% en la UE-28, presentando la tasa de paro juvenil más baja Alemania, 6,6%, y la más alta Grecia, alrededor del 40%, seguida de España, 38,2%, e Italia (34,7%). El número total de jóvenes en paro asciende a 3,7 millones, de los que 2,6 millones corresponden a la Zona euro.

En cuanto a la **actividad económica**, en el tercer trimestre de 2017 se estima que el **PIB** aumentó un 0,6% en la Zona euro y en la UE-28 impulsado, de nuevo, por España, junto con Alemania y alguno de los antiguos países del Este, hasta acumular un incremento interanual del 2,6% en las dos zonas.

Las **Previsiones de Otoño 2017** de la Comisión de la UE para los dos próximos años, publicadas el pasado 10 de noviembre, revisaron ligeramente al alza las perspectivas de crecimiento para la UE. Se destaca la aceleración del crecimiento económico en Europa de forma generalizada, la creación de empleo y la reducción

del paro, junto con la tendencia descendente del déficit y de la deuda pública, si bien en un contexto de baja inflación y bajos salarios, lo cual está determinando un crecimiento de naturaleza menos inclusiva. Se estima para la Zona euro un crecimiento del 2,2% en 2017, del 2,1% en 2018 y del 1,9% en 2019, acompañado de un crecimiento del empleo del 1,5% en 2017, que se irá desacelerando hasta el 1,2% en 2018 y al 1% en 2019, junto con una tasa de paro descendente, en el entorno del 8%.

Para **España** las previsiones de la Comisión son más favorables que para el conjunto de la UE, en la misma línea que las formuladas en Primavera: se prevé un crecimiento del 3,1% en 2017, del 2,5% en 2018 y del 2,1% en 2019, junto con un incremento del empleo del 2,7% en 2017, del 2,1% en 2018 y 1,6% en 2019, junto con una caída de la tasa de paro a alrededor del 14% en 2019.

Las previsiones económicas de los diversos servicios de estudios nacionales sobre la evolución de la economía española en el medio plazo se sitúan en niveles similares, en un contexto de relativa incertidumbre.

Las últimas previsiones del Ministerio de Economía y Competitividad para la economía española recogidas en el Plan Presupuestario 2018, formuladas el pasado 16 de octubre, en un escenario continuista, prevén para el año 2017 un crecimiento del PIB a una tasa del 3,1% y del 2,9% para el empleo y algo más moderadas para el año 2018, estimando crecimientos del 2,3%, con la tasa de paro en el entorno del 15% en 2018. En el medio plazo, se prevé que el empleo seguirá creciendo a un ritmo elevado, hasta alcanzar los 20 millones de ocupados y que la tasa de paro baje al entorno del 11% en 2020.

En cuanto a la evolución de las **principales variables del mercado de trabajo** en España en el segundo trimestre de 2017, se observó un comportamiento estacional, en línea con el presentado a nivel medio del conjunto de la UE. De acuerdo con la *Encuesta Europea de Fuerzas de Trabajo*, en el segundo trimestre de 2017 se crearon 365.800 empleos y el paro descendió en 339.300 personas.

En términos anuales, España volvió a acumular casi quinientos mil empleos adicionales, más de la cuarta del empleo generado en la Zona euro en el último año, donde se crearon un millón ochocientos mil empleos. Asimismo, acumuló seiscientos sesenta mil parados menos, el 40% de la caída del paro registrada en la Eurozona. Esta tendencia se viene observando desde 2014, con el inicio de la recuperación económica, frente a los años centrales de la crisis en los que España venía concentrando una parte significativa del incremento del paro en la UE.

Respecto a la situación laboral de los **jóvenes**, a lo largo del último año ha evolucionado muy favorablemente: de los alrededor de 250.000 empleos generados entre los jóvenes en la Zona Euro, más de una tercera parte correspondió a España, donde el empleo joven aumentó a una tasa del 12,5% frente a un 2,3% en el conjunto de la Eurozona. Paralelamente, es en España donde más ha descendido el desempleo juvenil en el último año, absorbiendo el 40% de la reducción del paro juvenil, con un descenso de 109.000 parados y a una tasa del 15,7%, mientras que en el conjunto de la Eurozona se redujo en 267.000 personas, a una tasa del 9,1%.

En cuanto a los jóvenes en edad laboral que están fuera del mercado de trabajo y del sistema educativo, en 2016, último dato disponible, se mantuvo la tendencia descendente de la tasa de los denominados **jóvenes “ninis”**, jóvenes hasta 25 años que no están trabajando y tampoco están estudiando ni siguen ningún tipo de formación: en España, descendió un punto con respecto a 2015, hasta el 14,6%, mientras que en la UE-17 descendía medio punto, al 11,7%.

En relación con los **trabajadores de más edad**, las tendencias han sido, también, positivas. En este sentido, en el segundo trimestre de 2017 en relación con el segundo trimestre de 2016, entre los trabajadores de 55 a 64 en España el empleo aumentó a una tasa más elevada que en la Zona euro, un 6,0% frente a un 4,8%, y el paro descendió un 6,1% (un 8,5% en la Eurozona).

La incidencia del PLD en España se reduce en el tercer trimestre de 2017: el 43,7% de los parados llevan más de 1 año en paro

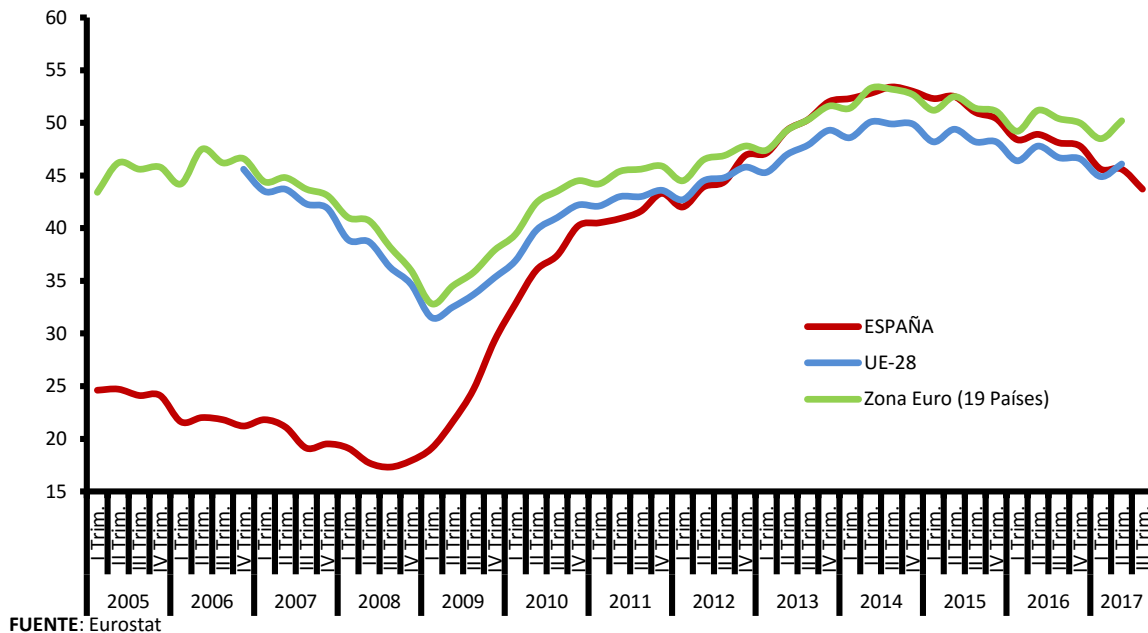

Por último, en cuanto al **paro de larga duración “por tiempo en desempleo”**, de acuerdo con el criterio de Eurostat, la incidencia de los parados que llevan más de un año en paro sobre el total de parados es inferior en España que en la UE, del 45,6% frente al 50,2% en la UE-19 en el segundo trimestre de 2017, y se reduce a mayor ritmo. En el tercer trimestre de 2017, con datos para España únicamente a la espera de que estén disponibles para el conjunto de la UE, la incidencia del PLD ha bajado al 43,7%, 4,4 pp inferior al nivel alcanzado hace un año. Antes de la crisis, la incidencia del PLD en España era muy inferior a la observada en la UE: en 2007 el 20,4% de los parados en España llevaban más de un año en paro frente al 44% en la UE-19. En los años previos de expansión en España se consiguieron avances significativos en la reducción del PLD mientras que para la media de la UE se mantuvo en niveles significativamente más elevados.

3.2. LA POBLACIÓN ACTIVA

En el tercer trimestre de 2017 la **población activa** ha aumentado en 53.300 personas, hasta los 22.781.000 activos, todavía por debajo de los veintitrés millones de personas alcanzados en el segundo trimestre de 2015. En el último año desciende en 67.400 personas (-0,3%)¹.

El aumento trimestral de la población activa se concentra entre los hombres, se incorporan a la actividad 72.900 hombres, así como entre los jóvenes de hasta 24 años, entre los que se registra una afluencia intensa al mercado de trabajo, se incorporan 133.200 jóvenes, a una tasa del 9%, y apenas entre los mayores de 55 años (21.900). Por el contrario, desciende entre las mujeres (-19.600) y entre los de 25 a 54 años (-101.700).

La tasa de actividad aumenta intensamente entre los jóvenes

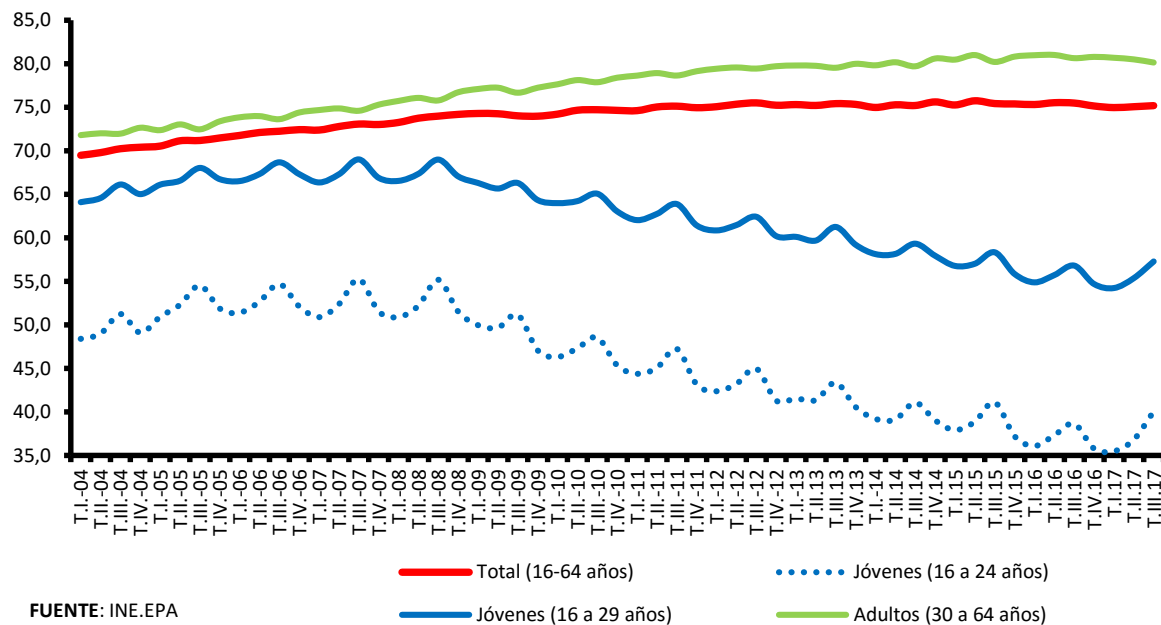

FUENTE: INE.EPA

¹ De acuerdo con el análisis realizado por el INE, la tendencia descendente observada en la población activa desde finales de 2012 se encuentra vinculada a la reducción de la población en edad laboral, como consecuencia de la caída del número de extranjeros y del envejecimiento de la población, así como al mayor número de jóvenes que cursan estudios. En el último año, sin embargo, la situación para los jóvenes y, en menor medida, los extranjeros parece haber revertido.

La **tasa de actividad**, al igual que en el trimestre anterior, sube una décima trimestralmente pero cae tres décimas con respecto a un año antes, para situarse en el 75,2% para la población de 16 a 64 años, manteniéndose entre los **niveles más altos** de la serie histórica.

Por **grupos de edad**, entre los jóvenes la tasa de actividad sube 3,2 puntos, al 40%, 1,4 puntos superior a la de hace un año. Entre los adultos, la tasa de actividad se mantiene en el 81,0%, prácticamente estable.

Por **niveles de estudios**, agrupados en bajos, medios y altos², las grandes diferencias en la tasa de actividad según el nivel alcanzado no varían: son más marcadas en el nivel bajo con respecto al medio (alrededor de 23 pp) y algo más atenuadas entre los niveles medio y alto, para los que se reduce en 1 pp (a 13 pp).

La tasa de actividad se mantiene estable en el nivel de estudios medio

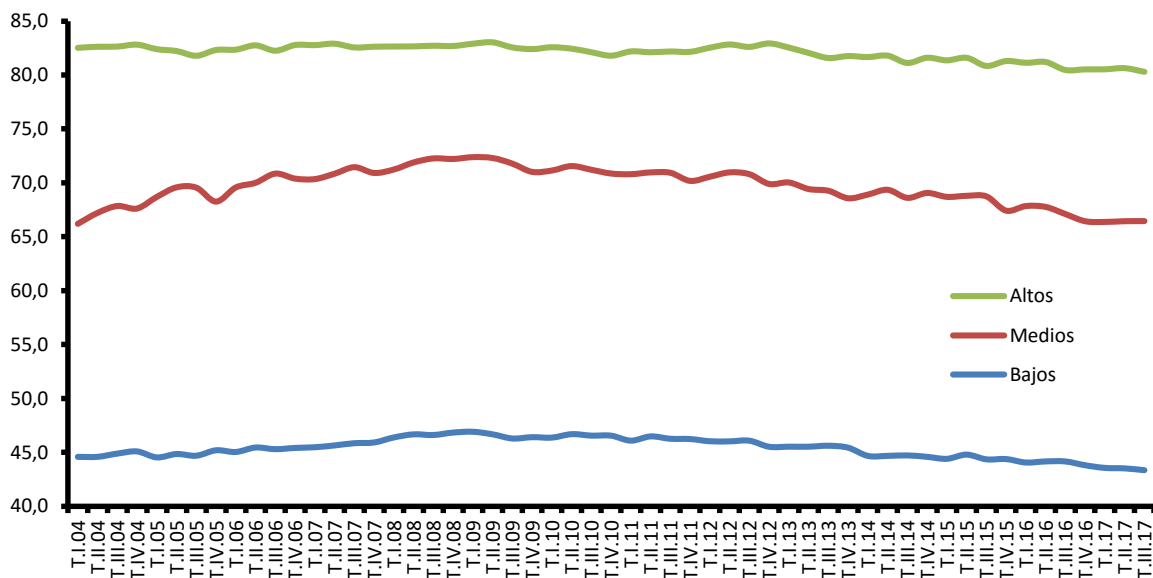

FUENTE: INE.EPA

² Si se agrupan los niveles en tres grandes grupos no son apreciables diferencias debidas a la organización de los datos a partir del primer trimestre de 2014 de acuerdo con la Clasificación Nacional de Educación 2014 (CNED-2014), que sustituyó a la CNED-2000, vigente hasta el cuarto trimestre de 2013.

En el tercer trimestre de 2017 las tasas de actividad apenas experimentan cambios: en el nivel de estudios alto desciende cuatro décimas, al 80,3%, y una en el nivel bajo, al 43,4%, mientras que se mantiene estable en el nivel medio, en el 66,5%.

Por **Comunidades Autónomas**, la población activa aumenta en siete, destacando de nuevo el incremento de Baleares, con 19.000 activos más, a una tasa del 3%, junto con Cataluña, Comunidad Valenciana y Madrid, donde aumenta alrededor de 20.000 activos en cada una de ellas. En términos anuales, aumenta en cinco, destacando Madrid con 16.700 activos más, un 0,5%, y Cataluña (15.800, 0,4%), y desciende en el resto, siendo Castilla y León, junto con Andalucía, Aragón, Asturias y País Vasco en las que se reduce más, en alrededor de 17.000 en cada una de ellas, siendo Asturias, a su vez, la que experimenta el mayor descenso, del 3,7%.

La tasa de actividad aumenta en cuatro Comunidades Autónomas

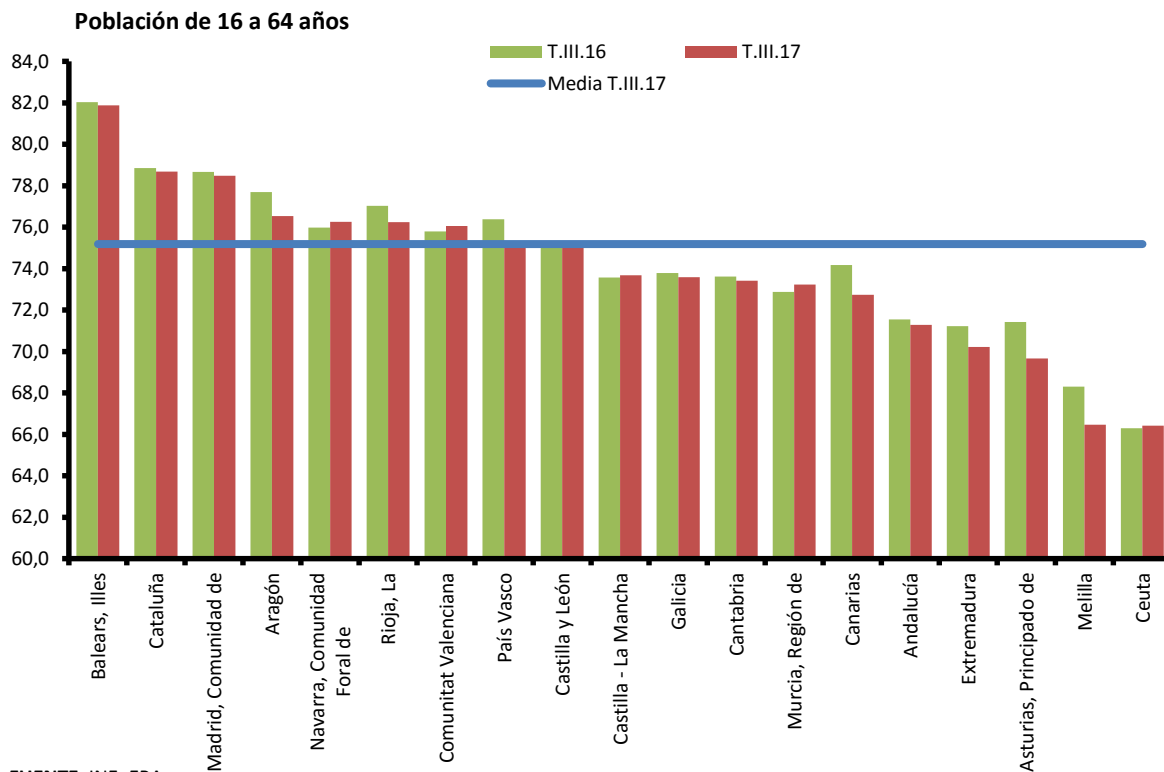

La tasa de actividad se mantiene por encima de la media en siete Comunidades Autónomas y experimenta pequeños aumentos en el último año en cuatro autonomías, de unas décimas. La tasa más alta la presenta Baleares, 81,9%, seguida de Cataluña y Madrid, donde supera el 78%, frente a la más baja en Asturias, Extremadura y Andalucía, en el entorno del 71%, sin apenas cambios en la posición relativa.

3.3. LA POBLACIÓN OCUPADA

En el tercer trimestre de 2017 el **empleo** aumenta en 235.900 ocupados, un 1,3%, hasta los **19.049.200**. Con datos desestacionalizados, el empleo habría aumentado un 0,75% (un 0,84% en el trimestre anterior).

El incremento trimestral es generalizado, en hombres y mujeres y en jóvenes y adultos, si bien son los jóvenes los que concentran el mayor incremento del trimestre, del 15,4%.

Por sexo, entre los hombres el empleo aumenta en 163.600 personas (1,6%) y entre las mujeres en 72.300 (0,8%).

Por edades entre los jóvenes hasta 24 años aumenta en 137.800 y entre los adultos en 94.700, destacando el incremento entre los jóvenes de 20 a 24 años (101.000, un 12,9%) y entre los de 30 y más años (92.700), mientras que entre los de 25 a 29 años aumenta en 5.500.

En términos anuales se acelera el crecimiento del empleo, con **521.700 ocupados más**, a una tasa del +2,8%, similar a la alcanzada en el trimestre anterior.

Se crea empleo, por tercer año consecutivo, de forma generalizada, en ambos sexos y en todos los grupos de edad, con mayor intensidad entre los de edad intermedia, de 30 a 54 años y los de 55 y más años, los cuales absorben más de las dos terceras partes del empleo generado en el último año, el 72%. Si bien, son los jóvenes hasta 24 años los que presentan las tasas más altas, para los que el empleo aumenta un 15% frente a un 2,1% entre los adultos. En el tercer trimestre de 2017 los hombres concentran más de la mitad del empleo creado en cifras anuales (307.700), así como los trabajadores adultos (366.000).

La **tasa de empleo** para la población de 16 a 64 años en el tercer trimestre de 2017 sube al 62,8%, 1,7 puntos por encima de la alcanzada hace un año. Entre los hombres sube al 68,6% y entre las mujeres al 57%. Las **tasas de empleo más elevadas** corresponden a los **grupos centrales** de edad, que son, a su vez, los

más activos laboralmente: alcanza el 81,5% entre los hombres de 30 a 54 años y el 68% entre las mujeres de esa edad.

La tasa de empleo vuelve a subir más en jóvenes que en adultos

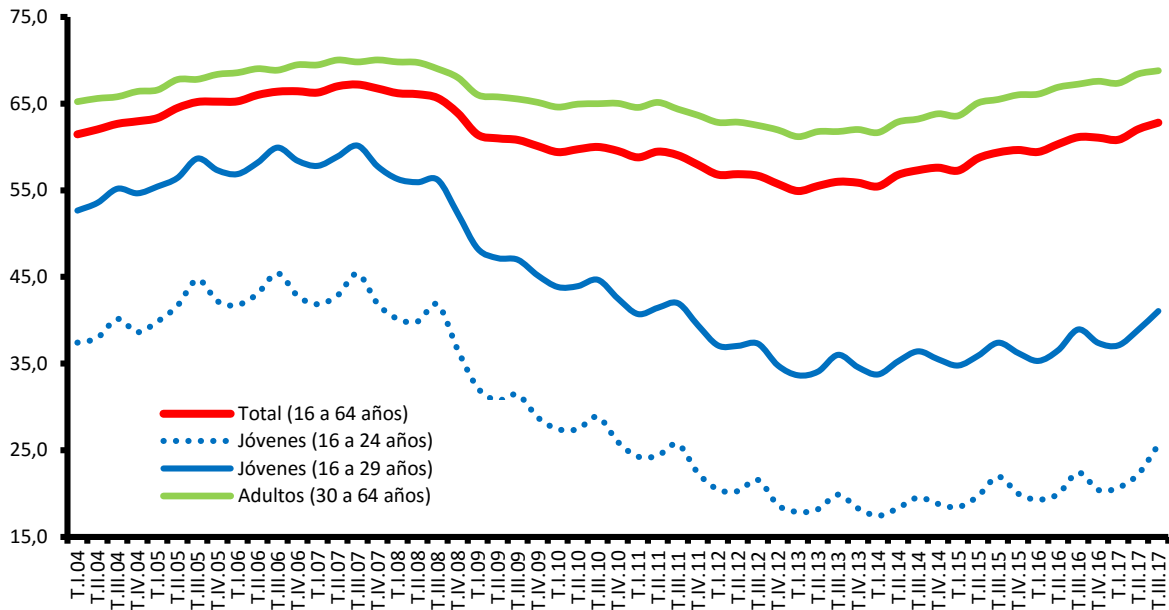

FUENTE: INE. EPA

Las diferencias de género son prácticamente inexistentes entre los jóvenes, mientras que se hacen más patentes a medida que se eleva la edad, al igual que sucede con la actividad. Hasta los 29 años la tasa de empleo de los hombres apenas supera en dos puntos la de las mujeres, mientras que a partir de esa edad la supera ampliamente, de forma más acusada entre los más mayores, entre los de 55 a 64 años, con quince puntos de diferencia. La tendencia, no obstante, es a reducirse a medida que la población joven se va incorporando al mercado de trabajo y los mayores se van retirando.

Según el **nivel de estudios**³, la tasa de empleo de los niveles altos es significativamente más alta que en los medios y duplica la del nivel de estudios bajo. En el segundo trimestre de 2017 ha aumentado en los niveles de estudios medio y bajo, algo menos de un punto porcentual. En el último año, ha sido en el nivel de estudios alto en el que más ha subido (1,3 puntos). La tasa de empleo para el nivel bajo se sitúa en el 33%, en el nivel medio en el 55,9% y en el nivel alto en el 72,5%.

La tasa de ocupación sube en los niveles de estudios medio y bajo

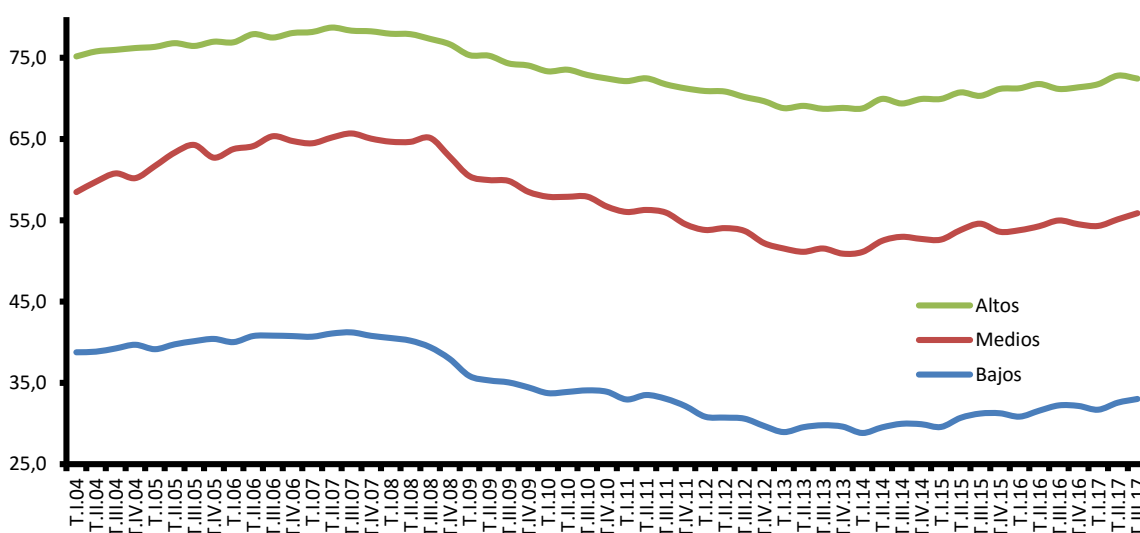

FUENTE: INE.EPA

Por **sectores de actividad** económica, en el tercer trimestre de 2017 el empleo ha aumentado en los sectores no agrarios de la economía, con 291.400 empleos adicionales, y ha descendido en agricultura (-55.600). El incremento más elevado lo presenta servicios (236.300), y en menor medida industria (34.100) y construcción (21.000), aunque en todos ellos aumenta a tasas superiores al 1,3%.

En el último año, el empleo aumenta en todos los sectores de la economía. Destaca industria, donde aumenta un 5,5% y se crean 139.400 empleos, junto con agricultura

³ Por grandes niveles de estudio. Al igual que sucede con la actividad, los datos de ocupación por nivel de estudios a partir del primer trimestre de 2014 se han obtenido de acuerdo con la CNED-2014, por lo que no son comparables en cifras absolutas con las series anteriores.

(4,5% y 33.200 empleos) y construcción (4,3% y 47.400 empleos), pero es el sector servicios por su elevada dimensión el que genera más empleos, 301.700.

Destaca el incremento del empleo en industria, comunicaciones y científicas

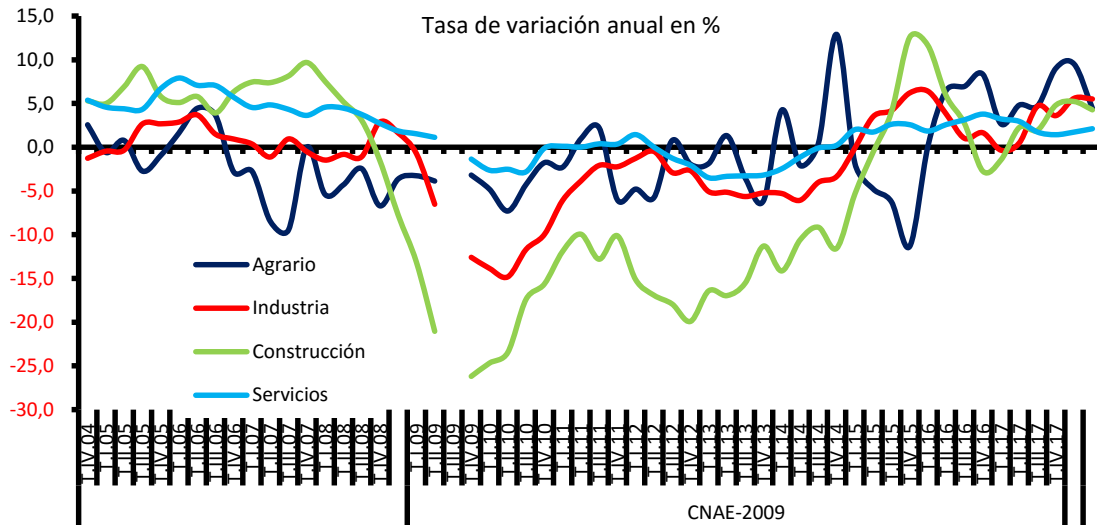

FUENTE: INE. EPA

Por **secciones de actividad**, el empleo aumenta en el tercer trimestre en dieciséis secciones de actividad y desciende en las cinco restantes pero en pequeña cuantía, excepto en Educación, donde se pierden 129.000 empleos. Los incrementos más elevados los presentan las secciones de Hostelería (90.500) y la de Actividades Sanitarias (70.700). En términos anuales aumenta en la mayoría de ellas, en dieciocho secciones, con mayor intensidad en Industria Manufacturera (119.000, un 5,2%), en Información y Comunicaciones (66.200, un 12,4%) y en Profesionales y Científicas (55.000, un 5,9%).

Los ritmos más elevados de aumento los presentan Suministro de agua, Información y comunicaciones, Actividades inmobiliarias e Industrias extractivas

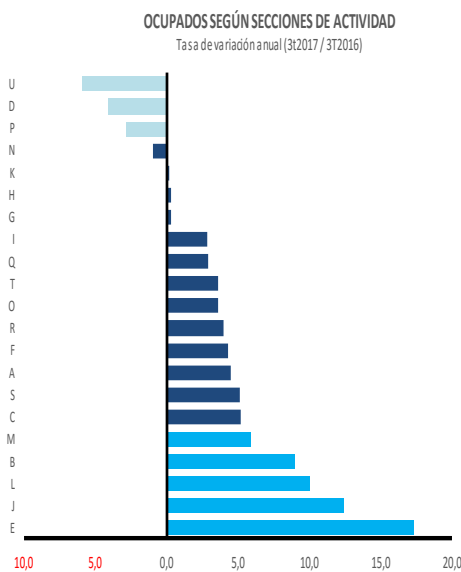

A Agricultura, ganadería, silvicultura y pesca	L Actividades inmobiliarias
B Industrias extractivas	M Actividades profesionales, científicas y técnicas
C Industria manufacturera	N Actividades administrativas y servicios auxiliares
D Suministro de energía eléctrica, gas, vapor y aire acondicionado	O Administración Pública y defensa; Seguridad social obligatoria
E Suministro de agua, actividades de saneamiento, gestión de residuos y descontaminación	P Educación
F Construcción	Q Actividades sanitarias y de servicios sociales
G Comercio al por mayor y al por menor; reparación de vehículos de motor y motocicletas	R Actividades artísticas, recreativas y de entretenimiento
H Transporte y almacenamiento	S Otros servicios
I Hostelería	T Actividades de los hogares como empleadores de personal doméstico y como productores de bienes y servicios para uso propio
J Información y comunicaciones	U Actividades de organizaciones y organismos extraterritoriales
K Actividades financieras y de seguros	

Por situación profesional, aumenta el empleo entre los asalariados (216.400), la mayoría en el sector privado (158.100), y entre los trabajadores por cuenta propia (21.000).

El empleo generado vuelve a ser asalariado en su casi totalidad

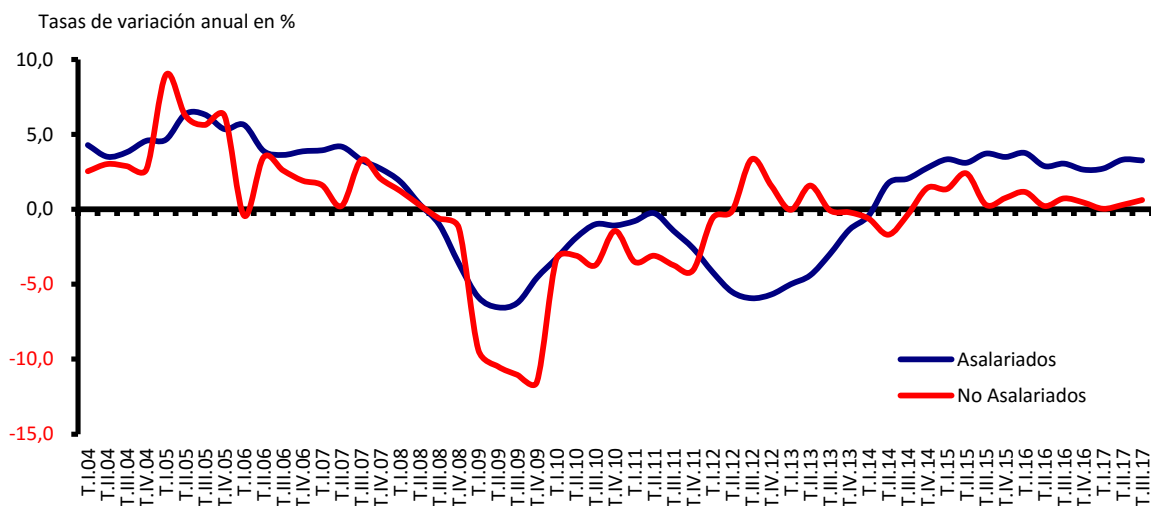

FUENTE: INE. EPA

En términos anuales, desde el inicio de la recuperación en 2014 el empleo asalariado privado viene concentrando la mayor parte del empleo generado, más de medio millón de empleos adicionales en el último año, mientras que en el sector

público aumenta con menor intensidad (58.200). Igualmente, es el empleo en el sector privado el que mantiene ritmos elevados de crecimiento, superiores al 3,5%, frente al 1,9% en el sector público.

Entre los asalariados, según la **modalidad de contratación**, en el tercer trimestre de 2017 aumenta más el empleo temporal, según se viene observando desde que se inició la recuperación, aumenta en 149.000, a una tasa del 3,5%, y exclusivamente a jornada completa (359.700), mientras que el empleo indefinido aumenta en 67.500 (0,6%) y desciende el empleo a tiempo parcial (-143.200). En cifras anuales aumenta de forma generalizada, especialmente el empleo indefinido (299.300, un 2,7%) y algo menos entre los temporales (202.800), a la vez que aumenta intensamente el empleo a jornada completa, absorbiendo la mayor parte del empleo creado, 481.600 empleos frente a 20.500 con jornada a tiempo parcial, comportamiento que viene observándose desde el inicio de la recuperación, en el año 2014.

La tasa de temporalidad sube al 27,4%

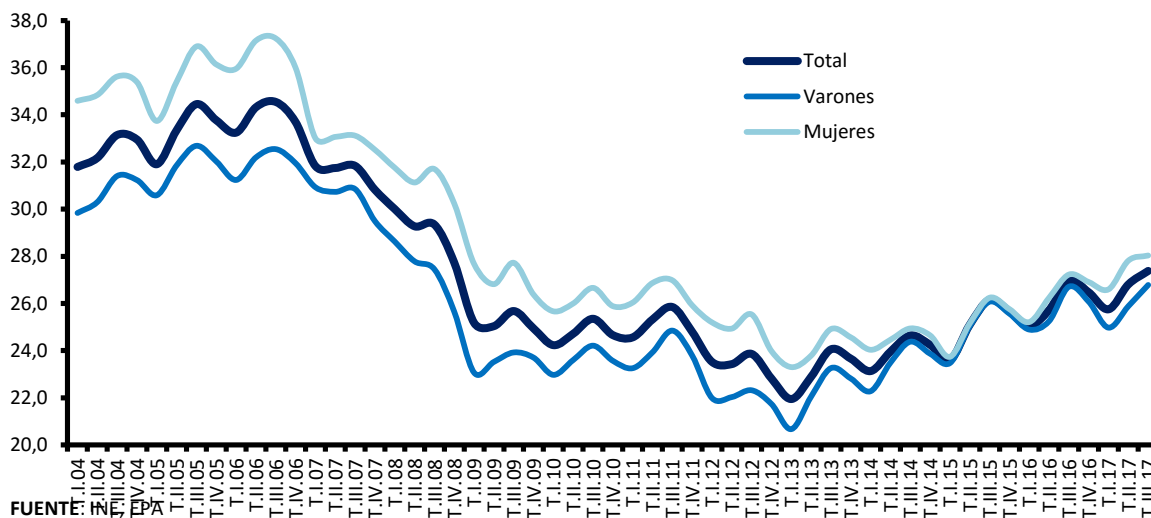

La tasa de temporalidad sube cuatro décimas en el último año, al 27,4%. El mínimo se alcanzó en el primer trimestre de 2013, con el 21,9%, frente al máximo alcanzado en el tercer trimestre de 2006, con el 34,6%.

En 2014 se alcanzó la práctica convergencia de la tasa de temporalidad por sexo, históricamente más elevada entre las mujeres, con tan solo 1,2 puntos de diferencia en el tercer trimestre de 2017 frente a diferencias de casi cinco puntos en 2006 respecto a la presentada por los hombres.

Territorialmente, el **empleo** por **Comunidades Autónomas** en el tercer trimestre de 2017 ha aumentado en once, si bien en las que desciende los descensos son leves, siendo Andalucía la que presenta el mayor descenso (-9.600, -0,3%). Los incrementos más destacables los registra Comunidad Valenciana, con 47.400 ocupados más en el trimestre, a un tasa del 2,4%, Cataluña (46.100, 1,4%) y Madrid (40.200, un 1,4%).

Anualmente, el empleo aumenta en la mayoría de las Comunidades Autónomas, en trece. En términos absolutos, Andalucía presenta el mayor incremento del empleo, con 111.200 ocupados más, 3,9%, junto con Madrid (109.400, 3,9%) y Cataluña (92.700, 2,9%). En términos relativos destacan Canarias, con un crecimiento anual del 4,9%, Castilla-La Mancha (4,7%) y Andalucía (3,9%).

La **tasa de empleo** para la población de 16 a 64 años ha aumentado en once Comunidades Autónomas y en catorce en términos anuales. La tasa de empleo más alta la presenta Baleares, 74,2%, doce puntos por encima de la media, junto con Aragón, Cataluña, Madrid y Navarra, en el entorno del 68%, frente a las más bajas en Extremadura y Andalucía, alrededor del 53%. Destaca el aumento anual registrado en Castilla-La Mancha, tres puntos en el último año, y en Aragón y Comunidad Valenciana, en las que sube 2,3 pp.

La tasa de empleo aumenta en catorce CCAA en el último año y en nueve se mantiene por encima de la media

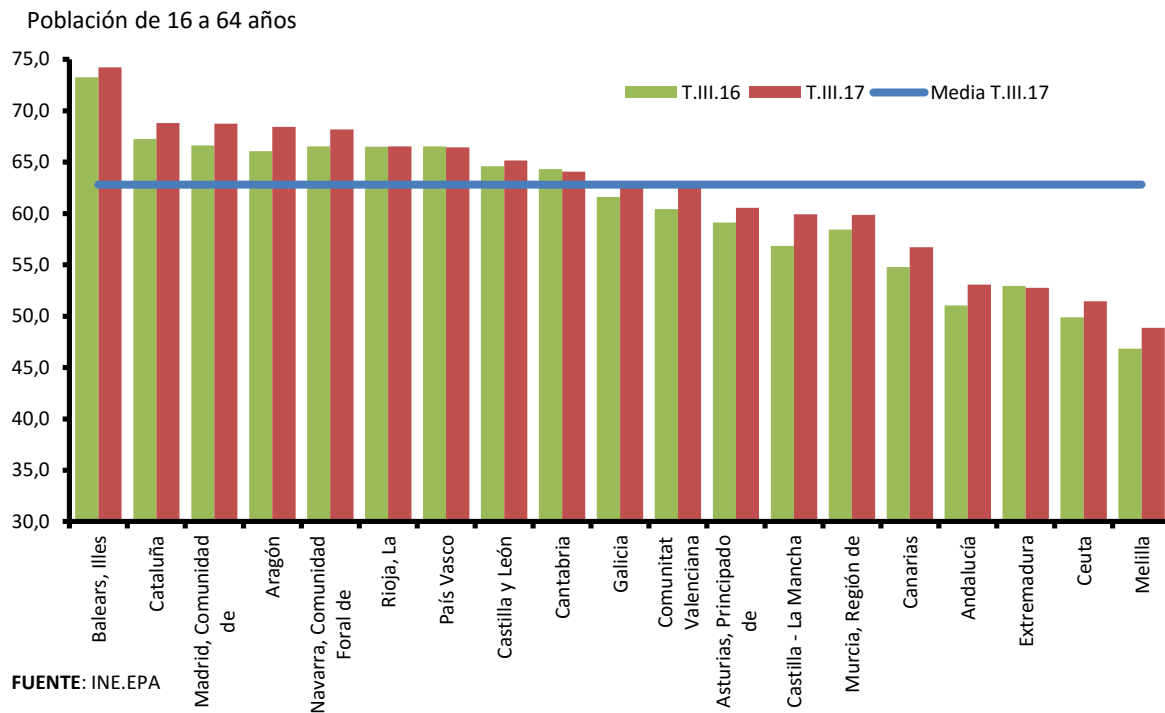

En cuanto al empleo medido a partir de los datos de *afiliación*, la **afiliación media** a la Seguridad Social alcanzó en noviembre de 2017 los **18.417.756** ocupados, 637.232 más que en noviembre de 2016 (3,6%).

El **número de trabajadores afiliados a la Seguridad Social** el último día del mes de noviembre se situó en 18.364.800 trabajadores en situación de alta laboral, lo que supuso un aumento de 83.500 respecto a octubre. En relación con noviembre de 2016 se acumulan **630.700 afiliados más**, un 3,6% de incremento, registrando casi cuatro años de altas continuadas en la afiliación. El Régimen General de trabajadores por cuenta ajena es el que acumula los mayores incrementos.

En 2017, durante los once primeros meses, se consolida la **tendencia hacia el incremento de la afiliación**, registrando incrementos elevados, para alcanzar en noviembre un incremento anual del 3,6%.

El **número de empresas** inscritas en la Seguridad Social en noviembre de 2017 se situó en 1.311.748, son 18.126 empresas más respecto a hace un año. Durante 2016 se alcanzaron incrementos elevados de las empresas inscritas, en el entorno del 2% o incluso superiores en algunos meses. En 2017 ese ritmo se ha moderado, alcanzando en noviembre el 1,4%. La mayoría de las empresas son empresas de hasta 5 trabajadores, el 76,7%, y únicamente el 0,3% son empresas con más de 250 trabajadores, sin embargo han sido éstas las que han experimentado el mayor incremento en el último año, del 5,8%.

Respecto a las **nuevas contrataciones** comunicadas a los *Servicios Públicos de Empleo* en los once primeros meses de 2017, éstas presentan un comportamiento expansivo pero estacional.

En el conjunto del periodo enero/noviembre de 2017 se han celebrado 19.849.287 contratos, 1,6 millones de contratos más que en el mismo periodo de 2016, cuando se alcanzaron niveles elevados de contratación, un 8.6% más.

Procede destacar el elevado dinamismo de las **contrataciones indefinidas** desde el inicio de la recuperación, dinamismo que se ha acelerado en 2017. En el conjunto de los once primeros meses de 2017 se han celebrado 1.798.183 contrataciones indefinidas, un 13% más que en el mismo periodo de 2016.

Se observa que la jornada de trabajo predominante, al igual que sucede con los datos de ocupación de la EPA, es la jornada a tiempo completo, alrededor de las dos terceras partes del total de los contratos registrados en los once primeros meses de 2017 ha sido a jornada completa.

En cuanto a la evolución **mensual en 2017**, en el mes de noviembre se han registrado 1.818.339 contratos, 75 mil más que en noviembre de 2016. De ellos, 170.732 indefinidos (el 9,4% de los contratos registrados) y 1.189.814 a jornada completa. Respecto a noviembre de 2016 la contratación indefinida aumenta un 10,3% frente al 3,7% la temporal. En todos los meses se han alcanzado niveles de contratación más elevados que en los mismos meses de 2016, de forma más patente en la contratación indefinida. En el conjunto de los once meses de 2017 los contratos indefinidos presentan un incremento interanual con respecto al mismo periodo de 2016 del 13% frente al 8,2% la temporal.

Recuadro 1. El comportamiento laboral de las empresas en 2016

La *Encuesta Anual Laboral* del Ministerio de Empleo y Seguridad Social recoge, desde el año 2013, información cualitativa sobre aquellos aspectos relativos al comportamiento de las empresas en materia laboral no recogidos por otras fuentes, con la finalidad de complementar la información disponible en los registros administrativos. La Encuesta, dirigida a empresas con cinco o más trabajadores, recaba información sobre el comportamiento de las empresas en materia de flexibilidad laboral, relaciones laborales y formación, así como en relación con las previsiones de contratación ante cambios en la demanda en el corto plazo.

La *Encuesta Anual Laboral 2016* recién publicada incluye, adicionalmente, un módulo sobre prevención de riesgos laborales con el objeto de detectar la práctica de las empresas en materia de prevención laboral.

A partir de las respuestas formuladas por las empresas, a lo largo de 2016, al igual que en los tres años anteriores, se observa un comportamiento más dinámico por parte de las empresas más grandes, con más de 250 trabajadores, a la hora de desarrollar las diversas actuaciones planteadas en los cuatro campos analizados, así como un mayor impacto sobre las plantillas afectadas. En términos generales, los resultados han sido más favorables que los observados en los años anteriores.

En este sentido, el porcentaje de empresas que aplicaron medidas de flexibilidad interna, en términos medios, fue más elevado: el 27,2% de las empresas declararon haber aplicado medidas de flexibilidad interna, frente al 21% en 2015 o el 24% en 2014. Este resultado pondría de manifiesto un cambio en la cultura empresarial de forma que, a pesar de la favorable situación de la economía y del mercado de trabajo, las empresas aplican este tipo de medidas de ajuste para adaptarse a las condiciones del entorno en el que desarrollan su actividad.

Han sido, además, las pequeñas empresas las que han incrementado este tipo de práctica relativamente en mayor proporción, si bien siguen siendo las grandes las que la aplican de forma más generalizada.

Empresas que han aplicado medidas de flexibilidad interna, sobre el total de Empresas

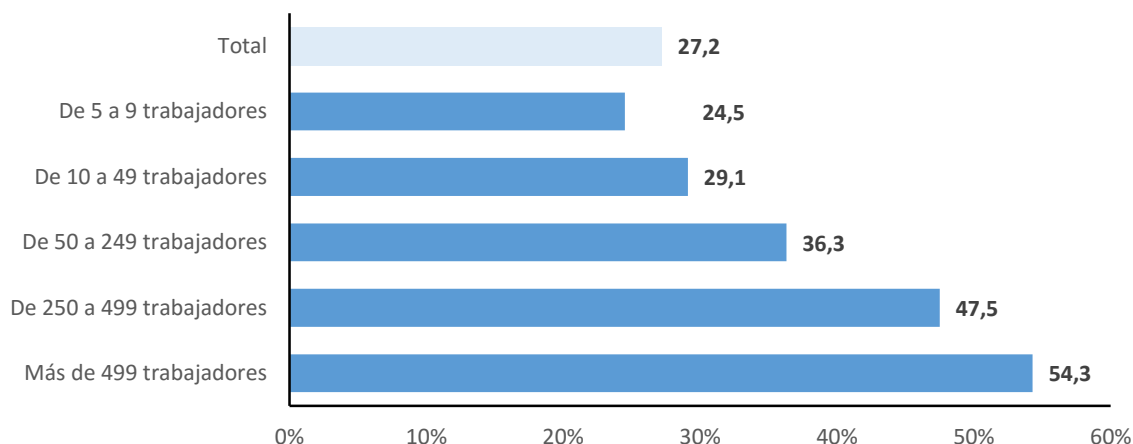

De las empresas que no aplicaron medidas de flexibilidad interna, la mayoría, el 80,5% indicaron como principal motivo el no existir la necesidad frente a un 10% que optó por realizar despidos (un 78% y un 11% en 2015, respectivamente).

La tipología de medidas que aplicaron con mayor frecuencia, sin embargo, apenas experimentó cambios. La medida más frecuente son las medidas relacionadas con la jornada, el 15,7% de las empresas, llegando a superar el 27% en las empresas grandes con más de 499 trabajadores.

En este ámbito, se observa un incremento progresivo de la transformación de contratos a tiempo parcial en contratos a tiempo completo: el 13,3% de las empresas transitan hacia el tiempo completo frente al 5,5% en 2013, en mayor proporción las empresas grandes, el 24% de ellas, en la mayoría de actividades económicas y Comunidades Autónomas.

En cuanto a la regulación de las relaciones laborales, desciende el porcentaje de empresas con convenio colectivo que consideraba que éste se adaptaba a sus necesidades, el 74,3% frente al 83,4% en 2015.

Respecto a la formación, se eleva progresivamente el porcentaje de empresas que suministra formación, hasta el 81,6% frente al 77,3% en 2015. En las empresas grandes de 250 y más trabajadores la práctica totalidad ofrece formación a sus trabajadores, frente al 76% de las empresas más pequeñas, de hasta 9 trabajadores.

El objetivo principal de la formación, al igual que en los años anteriores, fue el adaptar o mejorar la formación de sus trabajadores, declarando la mayoría de las empresas grandes haber detectado necesidades formativas frente a una minoría entre las pequeñas.

Por último, el 78,1% de las empresas tenía previsto mantener estable la plantilla de la empresa en un año frente al 82,3% en 2015, en la medida que ha aumentado aquéllas que declaran tener previsto incrementar la plantilla, hasta el 16,4% frente al 10,6% en 2015, mientras que ha descendido las que prevén reducir la plantilla, al 5,5% (el 7,1% en 2015). Las previsiones más favorables eran las que afectaban a los trabajadores más cualificados y las menos favorables las relativas a los trabajadores menos cualificados o a la posible contratación de trabajadores sin experiencia.

Empresas, según evolución prevista del número de trabajadores en un año, por tamaño de empresa

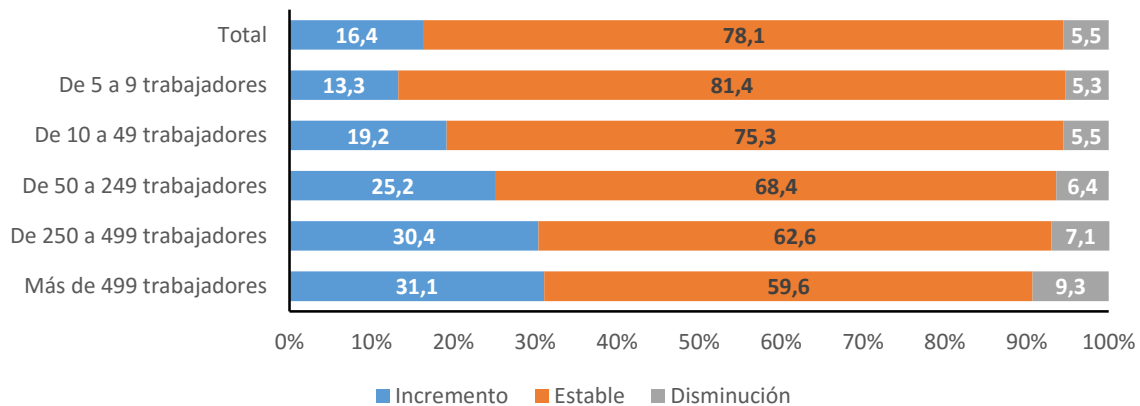

Adicionalmente, la EAL 2016 ha incorporado un módulo sobre prevención de riesgos laborales, siendo los riesgos que se perciben como más frecuentes los relativos a problemas musculo esqueléticos asociados a posturas, movimientos o esfuerzos, junto con los de accidentes de trabajo, a la vez que la mayoría de las empresas, más del 90%, informa y planifica la actividad preventiva y lo hace externamente, acudiendo a un servicio de prevención especializado ajeno a la propia empresa.

3.4. EL DESEMPLEO

El desempleo en el tercer trimestre de 2017, de acuerdo con los datos de la EPA, ha experimentado un descenso algo menos intenso que el registrado en el segundo trimestre, de 182.600 personas, un -4,7%. El **paro** baja a 3.731.700 personas. En términos desestacionalizados, desciende un -2,3%.

En términos anuales el paro presenta un fuerte descenso, con **589.100** parados menos. El ritmo de caída alcanza el 13,6%. Desde el cuarto trimestre de 2013 se acumulan descensos anuales consecutivos, progresivamente más elevados.

La **tasa de paro** baja un punto y medio, al 16,4%, 2,5 puntos menor a la de hace un año. Desde el máximo alcanzado en el primer trimestre de 2013, cuando casi alcanzó el 27%, ha caído más de diez puntos.

El descenso del paro en el tercer trimestre de 2017 ha sido generalizado. Entre los hombres se reduce en 90.700 personas y entre las mujeres en 91.800, mientras que entre los jóvenes desciende en 4.700 y entre los mayores de 25 años en 177.900 personas, aunque el descenso se concentra en el colectivo más numeroso, entre los de edad intermedia de 30 a 54 años (-150.600).

Anualmente, el paro desciende con fuerza, tanto entre los hombres, con 318.700 parados menos, como entre las mujeres (-270.300), y en todas las edades, excepto entre los de 16 a 19 años, siendo los mayores de 30 años los que concentran el mayor descenso (-482.400, -15,3%), aunque entre los jóvenes hasta 29 años desciende en 106.700 personas, a un ritmo del 9,2%.

Por edades, destaca el descenso del paro entre los jóvenes, más acusado entre los de 20 a 24 años, para los que desciende en 13.900 personas, un -3,1%, junto con el descenso entre los de 30 a 54 años, para los que cae a una tasa del -6,5%. En el último año el paro desciende en todos los grupos de edad, con mayor intensidad entre los trabajadores de edad intermedia (-438.500, un -16,9%) y entre los de 20 a 24 años, para los que desciende, también, a un ritmo elevado (-72.300, un -14,4%).

La tasa de paro juvenil desciende seis puntos en el último año

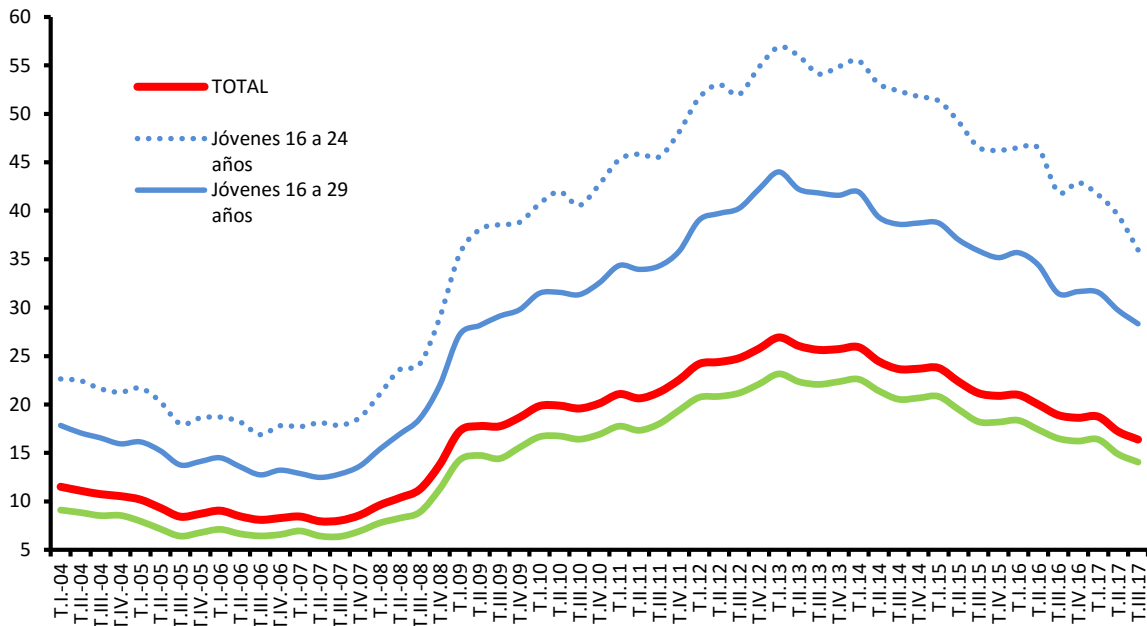

FUENTE: INE. EPA

Desde el inicio de la recuperación, el paro juvenil está descendiendo a mayor ritmo que el paro adulto, a una tasa media próxima al 12% frente a un 9%, respectivamente. En 2017, en el tercer trimestre, la tasa de paro juvenil acumula una fuerte caída de seis puntos con respecto a la alcanzada un año antes, se sitúa en el 36,0%, en línea con la tendencia descendente observada desde 2013. Aunque todavía es alta, es inferior en veintiún puntos del máximo alcanzado en el primer trimestre de 2013.

La reducción del paro juvenil que se viene observando desde el cuarto trimestre de 2014 inicialmente estaba vinculada a la caída de la población activa en estas edades y, en menor medida, a la creación de empleo. En este trimestre, por el contrario, es consecuencia, fundamentalmente, del incremento del empleo juvenil en un contexto de incorporación de jóvenes al mercado de trabajo: en el tercer trimestre de 2017 la población activa joven ha aumentado en 66.400 personas con respecto al nivel alcanzado un año antes y se han creado 134.500 empleos, dando lugar a una reducción del paro juvenil de 68.300 personas. En el último trimestre, sin embargo,

se han creado 137.800 puestos de trabajo pero 133.200 jóvenes han entrado en el mercado de trabajo, resultando una reducción del paro juvenil de 4.700 personas.

Por **nivel de estudios**⁴, en el tercer trimestre de 2017 baja la tasa de paro en los niveles de estudios bajo y medio, en los que se reduce 1,3 pp y 1,1 pp, respectivamente, mientras que se mantiene estable en el alto. En el último año, la tasa de paro desciende de forma significativa en todos los niveles de estudios, con mayor intensidad entre los trabajadores con un nivel bajo y medio, entre los que desciende 3,2 puntos y 2,3 puntos, respectivamente, frente a 1,8 puntos en el nivel alto.

La tasa de paro cae trimestralmente en los niveles de estudios bajo y medio

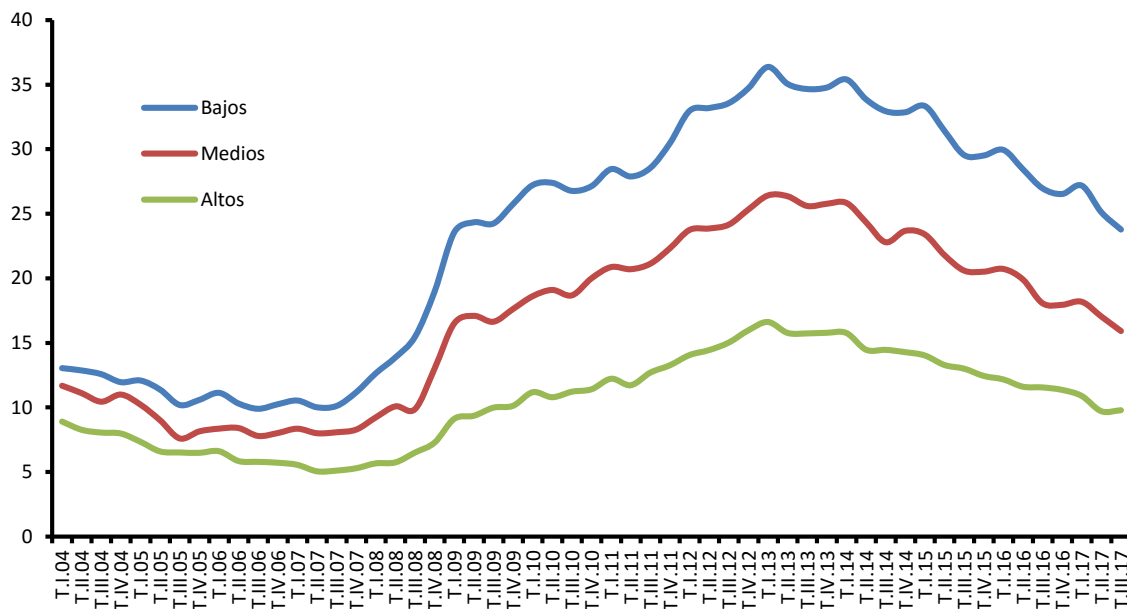

FUENTE: INE. EPA

⁴ Al igual que los activos y ocupados, los datos de paro desde del primer trimestre de 2014 se clasifican de acuerdo a la CNED-2014, por lo que a partir de entonces no son comparables con las series hasta 2013, clasificados según la CNED-2000, si bien las diferencias no son apreciables.

La variable relativa al nivel de estudios alcanzados, tal y como se viene destacando, tiene un marcado componente estructural, de forma que las diferencias por nivel de estudios alcanzado se mantienen sin apenas cambios: las tasas de paro más altas corresponden a los trabajadores con un nivel de estudios bajo, si bien ha descendido al entorno del 24%, y con estudios medios, para los que se sitúa en el 16%, mientras que para aquéllos con un nivel alto se sitúa por debajo del 10%, más de seis puntos por debajo de la tasa de paro media. Desde el inicio de la recuperación, sin embargo, la caída de la tasa de paro está siendo más marcada en los niveles bajo y medio.

En cuanto al **Paro de Larga Duración (PLD)**, éste viene evolucionando muy favorablemente, acumulando descensos sucesivos, tanto si se atiende al tiempo que llevan en paro, de acuerdo con el criterio de Eurostat, que es el utilizado en el ámbito de la UE y el que se analiza en este Informe, como si se atiende al tiempo que llevan buscando un empleo, de acuerdo con los datos publicados por el INE.

La incidencia del PLD se reduce

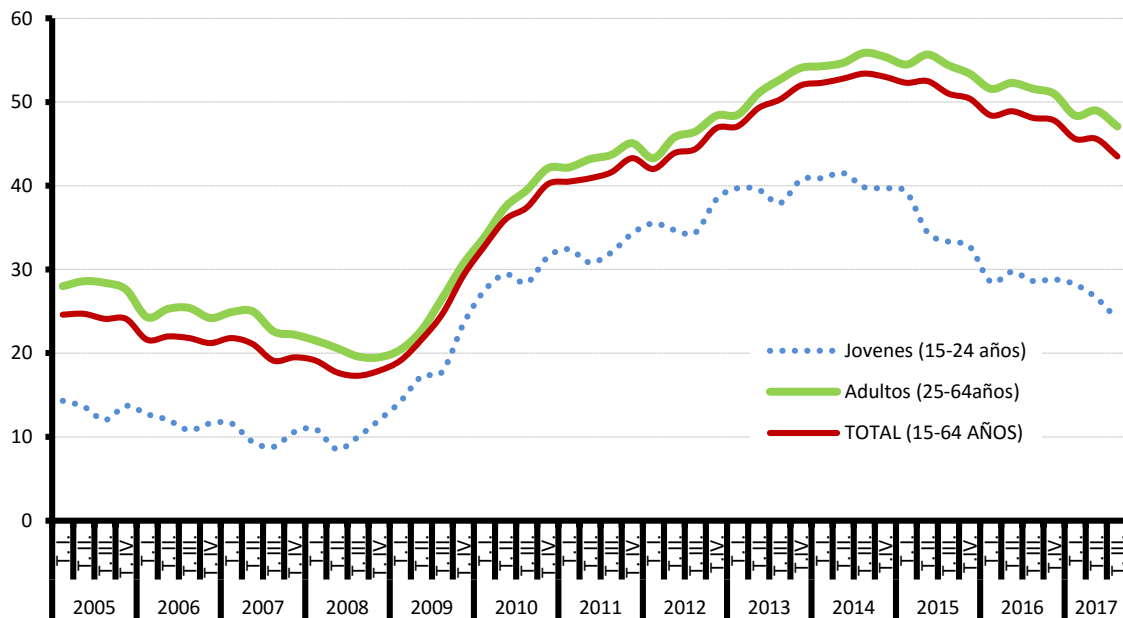

FUENTE: EUROSTAT

De acuerdo con los datos de Eurostat, el número de parados que llevan más de un año en desempleo en el tercer trimestre ha descendido a 1.624.305 personas, 161.901 menos que en el trimestre anterior, acumulando un descenso anual de 456.017 personas, acelerando el ritmo de caída hasta el -21,9%. En cuanto a su incidencia, se sitúa en el 43,5%, 4,6 puntos por debajo de la alcanzada hace un año. La tasa de PLD, por su parte, ha bajado dos puntos en el último año, al 7,2% de la población activa.

En consonancia con el descenso del paro, en el tercer trimestre de 2017 se acumula un descenso anual en el número de **hogares** en el que todos sus activos están en paro, 244.400 hogares menos, hasta los 1.193.900 hogares, a la vez que aumentan los que tienen todos sus activos ocupados en 412.300, hasta 10.235.300. Desde comienzos de 2015 se mantienen ritmos anuales de descensos y aumentos respectivos progresivamente más elevados.

En cuanto a los **flujos** observados en el tercer trimestre de 2017, en relación con la ocupación, se mantiene estable el flujo de entrada a la ocupación, entran 1.428.700 personas, y sube el de salida, salen 1.264.800 personas de la ocupación, 44.500 más que hace un año. En el desempleo se reduce el flujo de salida del paro, lo hacen 1.562.000 personas, 134.800 menos que hace un año, pero también el flujo de entrada al paro, entran 1.492.500 (22.600 menos).

Por **Comunidades Autónomas**, en el tercer trimestre de 2017 el paro ha descendido en trece, con mayor intensidad en Castilla-La Mancha, con 38.300 parados menos, un -17,5% de descenso, Canarias (-26.700, -10%) y Comunidad Valenciana (-24.600, -5,4%). En las que aumenta, son Murcia y País Vasco las que experimentan el mayor incremento relativo, en el entorno del 3,5%, alrededor de 4.000 personas.

En el último año, el paro desciende en todas las Comunidades Autónomas en una cuantía destacable. Sobresalen los descensos de Andalucía, donde desciende en 128.200 personas, a una tasa del 11,3%, junto con los de Madrid (-92.600, -18,2%)

y Cataluña (-76.900, -13,9%). En términos relativos destacan Aragón (-31%) y Asturias (-26,8%).

La tasa de paro desciende en el último año en todas las Comunidades Autónomas, en cuantías significativas en alguna de ellas. Desciende en más de cuatro puntos en Aragón, Asturias, Canarias y Castilla-La Mancha.

La tasa de paro cae en el último año en todas las CCAA

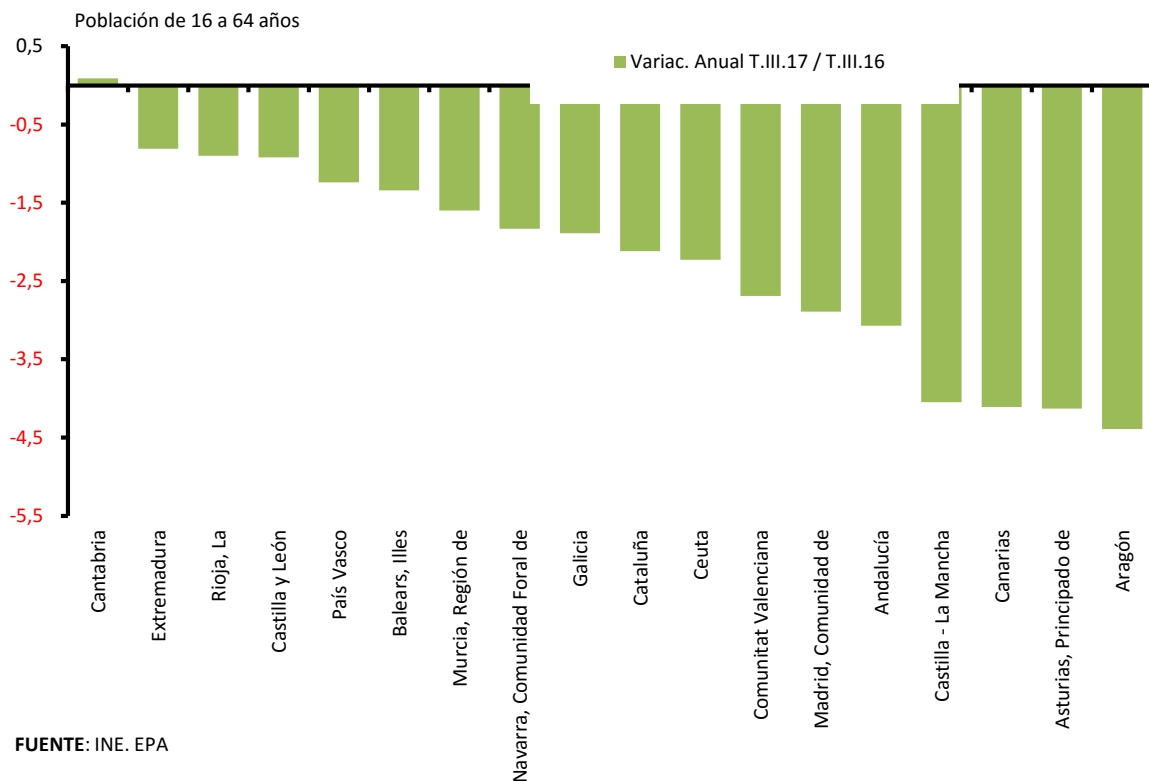

La tasa de paro más alta la registra Andalucía y Extremadura, donde se sitúa alrededor del 25%, seguida de Canarias, y la más baja Baleares, el 9,3%, junto con Aragón, Navarra, País Vasco y La Rioja, para las que desciende al entorno del 11%.

En once CCAA la tasa de paro se sitúa por debajo de la media

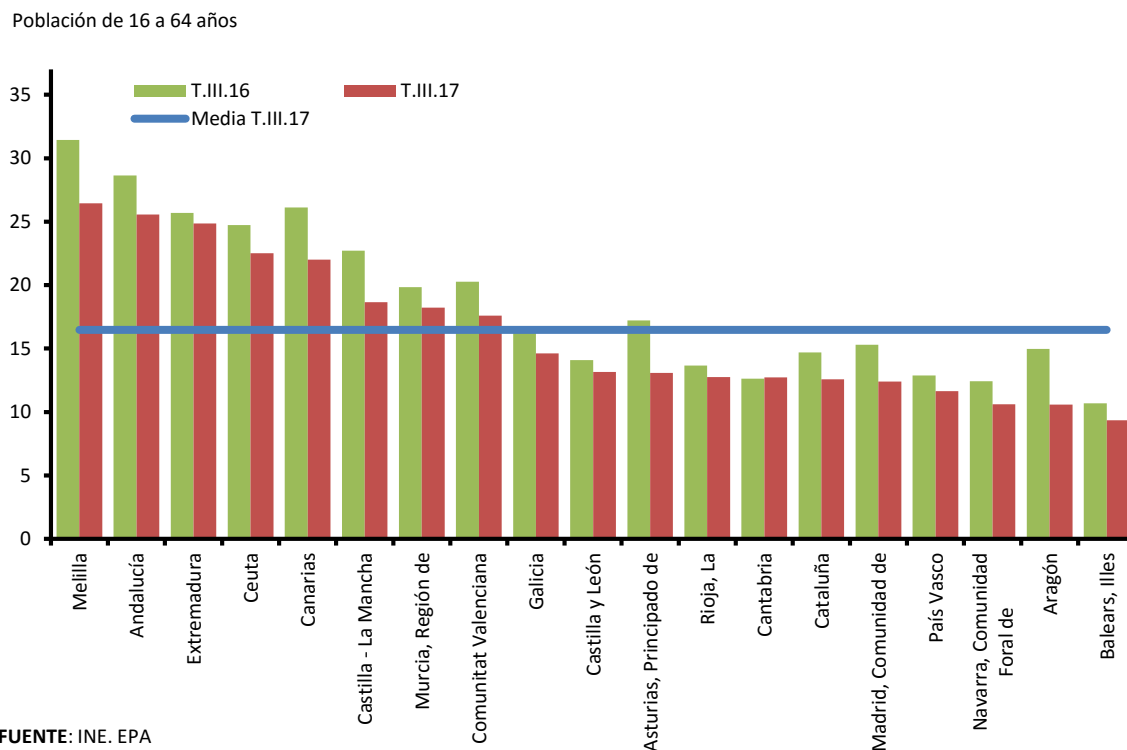

Por último, los registros del **Servicio Público de Empleo Estatal** sitúan la cifra de **paro registrado** al terminar el mes de noviembre de 2017 en **3.474.281** personas, 7.255 parados más que en agosto, un 0,2% . En términos desestacionalizados, sin embargo, el paro registrado en noviembre descendió en 22.744 personas.

El aumento del paro registrado en noviembre se concentra en mujeres (6.969, 0,4%) y apenas en hombres (286, 0,0%), en adultos (13.254, 0,4%) y entre los trabajadores procedentes del sector servicios (23.048, 1,%). Por el contrario, el paro registrado desciende entre los jóvenes (-5.999, -2%), así como en agricultura, construcción, industria y entre los sin empleo anterior (-2%). Territorialmente, desciende en siete Comunidades Autónomas, con mayor intensidad en Comunidad de Madrid (-8.474, -2,1%) y Andalucía (-4.355, -0,5%).

En términos anuales, el paro registrado desciende en noviembre en 315.542 personas, a un ritmo del -8,3%. El descenso afecta a todos los colectivos, más

intensamente a hombres (-198.2017, -11,9%) y adultos (-281.378, -8,1%) y con menor intensidad a mujeres (-117.335, -5,5%) y jóvenes (-34.164, -10,5%). Por sectores de actividad económica, desciende en todos ellos, concentrando los mayores descensos en términos absolutos los trabajadores procedentes del sector servicios (-167.870, -6,6%) y en términos relativos los procedentes de construcción (-17,4%) e industria (-11,4%). Por Comunidades Autónomas, desciende en todas, más intensamente en Andalucía (-71.243, -7,7%) y en Cataluña (-40.517, -8,8%), junto con Madrid y Comunidad Valenciana, en las que desciende a un ritmo superior al 8%. Destacan los descensos relativos en Aragón (-12,9%) y Castilla-La Mancha (-11,3%):

A lo largo de 2017 se han registrado descensos anuales medios del paro en el entorno de los 400.000 o incluso superiores hasta el mes de julio, más intensos que los registrados durante 2015 y 2016, para moderarse en los meses siguientes en los que el paro está descendiendo a una media de 300.000, de forma que en estos momentos el paro registrado se sitúa en el nivel más bajo de los alcanzados en los últimos ocho años. Desde que se inició la tendencia hacia la reducción del paro en octubre de 2013 se encadenan cuatro años de descensos anuales consecutivos, progresivamente más elevados. En el conjunto de los dos últimos años se acumula ya una caída que supera ampliamente los setecientos mil parados registrados.

3.5. LA POBLACIÓN INACTIVA DESANIMADA

En el tercer trimestre de 2017 los inactivos **desanimados**⁵ aumentan en 29.100 personas, para situarse en **372.500** personas. Desde el máximo alcanzado en el tercer trimestre de 2013, cuando se alcanzaron los 571.000 desanimados, se ha reducido en doscientas mil personas, en una tercera parte, y se sitúa en niveles similares a los registrados en el año 2009. En el último año descienden en 47.500 personas, un -11,3%.

Aumentan los inactivos desanimados que no buscan empleo

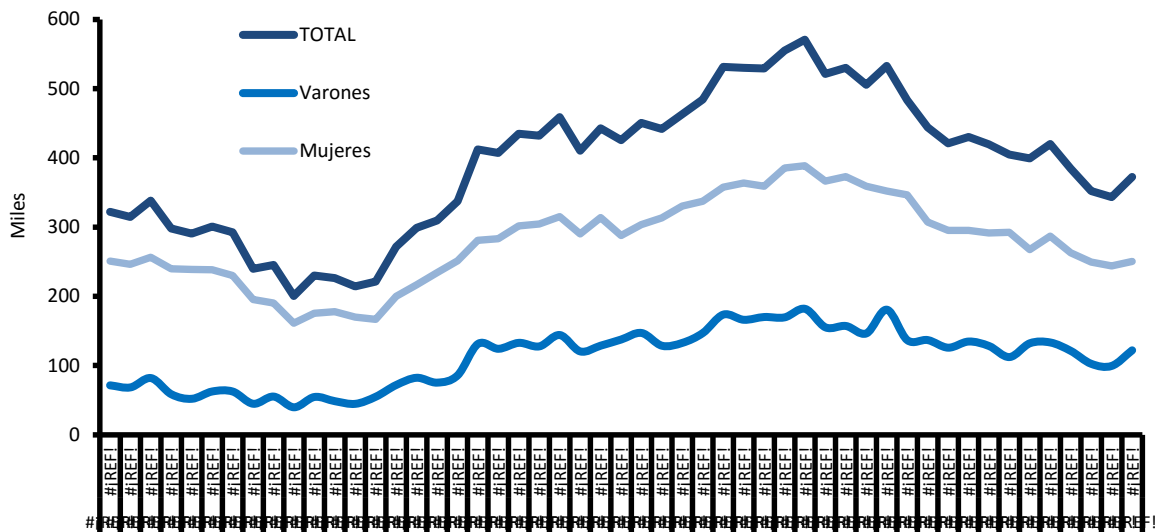

FUENTE: INE, EPA

El aumento experimentado en el tercer trimestre de 2017 contrasta con los descensos experimentados en los trimestres anteriores. El aumento se concentra entre los hombres, para los que aumenta en 22.600 personas frente a 6.400 entre las mujeres, y entre los jóvenes de hasta 29 años, para los que aumenta en 15.000.

⁵ Son aquellas personas que, según la EPA, forman parte de la población inactiva, no tienen trabajo y que no buscan empleo porque creen que no lo encontrarán, lo hayan buscado o no con anterioridad y aun estando disponibles para trabajar.

En el último año los denominados “desanimados” descienden en 47.500 personas, más en mujeres, para las que se reduce en 36.200 personas, un -12,6%, y en los adultos (-28.600), pero también desciende en hombres (-11.300) y en jóvenes de hasta 29 años (-18.900)

Su composición estructural presenta algunos cambios en los años analizados, de forma que la población inactiva desanimada si bien se integra mayoritariamente por mujeres, representan el 67,2% del total de la población inactiva desanimada, su peso sobre el total se ha ido reduciendo paulatinamente. La presencia de los jóvenes hasta 24 años entre la población desanimada se ha reducido, también, sucesivamente, hasta representar el 7,8% de todos los desanimados en el tercer trimestre de 2017. Esta proporción es inferior al peso que tienen sobre el conjunto de la población potencialmente activa, que supera el 10%.

3.6. LOS TRABAJADORES EXTRANJEROS

La **población extranjera** que trabaja o busca un empleo en España se está recuperando lentamente, después del fuerte ajuste experimentado en la segunda fase de la crisis, entre 2012 y 2014. En el tercer trimestre de 2017 hay **2.731.000** personas extranjeras dentro de la población activa, 17.600 más que en el trimestre anterior. Esta cifra se mantiene en niveles de 2006, tras los descensos desde el nivel máximo alcanzado en 2009, cuando superaron los tres millones y medio. En el tercer trimestre de 2017, después de trimestres consecutivos de descensos, hay 56.000 extranjeros más en el mercado de trabajo que hace un año.

Desde finales de 2014 el empleo y el paro entre los extranjeros han venido evolucionando más favorablemente, después de cinco años continuados de caídas del empleo. En el tercer trimestre de 2017 se han creado 39.300 empleos, a un ritmo del 1,9%, y el paro ha descendido en 21.700 personas, un -3,4%, a la vez que se han incorporado 17.600 activos al mercado de trabajo.

En términos anuales se refuerza la creación de empleo iniciada a finales de 2014: el empleo aumenta en 98.800 personas, a un ritmo del +4,9% frente a un +2,6% de aumento entre la población española. Paralelamente, desciende la población extranjera en paro pero con menor intensidad, con 42.800 parados menos en el año (un -6,5% inferior al descenso registrado entre los autóctonos, un -14,9%).

Este comportamiento se produce en un contexto de aumento de la población activa extranjera, frente a los fuertes descensos registrados en los años 2013 y 2014 y algo más atenuados en los años siguientes, al igual que está sucediendo entre la población española: aumenta a un ritmo anual del 2,1% frente a un descenso del 7% en esos años (entre la población española ha descendido un -0,6%).

Por colectivos, trimestralmente el empleo entre los extranjeros aumenta en todos los colectivos: entre las mujeres, en 28.500 personas y, algo menos, entre los hombres (10.800); entre los jóvenes (21.300) y entre los mayores de 25 años (18.000). El paro desciende en mujeres (-24.700), entre los jóvenes (-8.500) y entre

los adultos de hasta 54 años (-16.800), y aumenta entre los hombres (3.000) y los de 55 y más años (3.600). Anualmente, el empleo aumenta tanto en hombres (35.400) como mujeres (63.300) y en jóvenes (29.400) y adultos con más de 25 años (69.400), a la vez que el paro desciende en ambos sexos, en mayor cuantía entre las mujeres (-22.600), y en todas las edades, en 39.400 entre los adultos y en 3.400 entre los jóvenes.

Vuelve a subir la tasa de empleo y a bajar la tasa de paro de los extranjeros

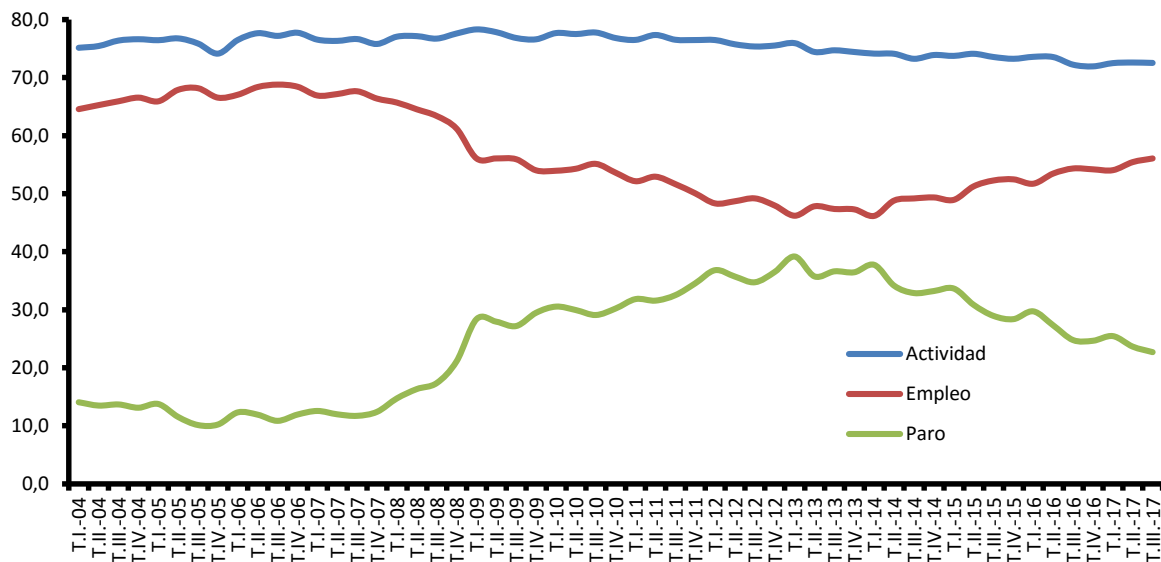

FUENTE: INE. EPA

Las **tasas de actividad, empleo y paro** entre la población extranjera son históricamente más altas, entre otras razones, por ser una población comparativamente más joven que la autóctona: alrededor del 92% de la población activa extranjera tiene entre 25 y 54 años frente a menos del 85% de los activos españoles. En el tercer trimestre de 2017 la tasa de actividad para la población de 16 y más años es alta, se mantiene en el 72,5% (frente al 57,5% de la población autóctona). La tasa de empleo sube al 56,1% frente al 48,4% los autóctonos, y se sitúa 1,7 puntos por encima de la de hace un año, mientras que la tasa de paro baja al 22,7% frente al 15,5% entre los autóctonos, si bien es 2,1 puntos inferior a la alcanzada en el tercer trimestre de 2016.

3.7. SALARIOS Y JORNADA DE TRABAJO

Durante los once primeros meses de 2017 se están pactando incrementos salariales próximos al 1,5%, superiores a los pactados en 2016, en el contexto actual de crecimiento económico elevado y creación de empleo con inflación al alza.

La Estadística de **Convenios Colectivos de Trabajo**, del Ministerio de Empleo y Seguridad Social, recoge la variación salarial media pactada en aquéllos convenios cuyos efectos económicos son conocidos y cuantificables. Con la información provisional de los convenios registrados para los once primeros meses de 2017, hasta noviembre de 2017, la variación salarial media pactada en los convenios con efectos económicos en 2017 se sitúa en el 1,43%, tres décimas y media superior a la registrada en noviembre de 2016 para los convenios con efectos económicos en 2016, cuando se situó en el 1,08%. En 2015 alcanzó el 0,69% y en los dos años anteriores el 0,5%.

Los datos de esta estadística están calculados con la información recogida en los convenios cuyos efectos económicos son conocidos y cuantificables y están registrados en el Registro de Convenios. Los datos para 2016 aún son provisionales en noviembre de 2017, en la medida que la información disponible es todavía limitada, de forma que no serán definitivos hasta 12 meses después de finalizar el año.

En 2017, con la información disponible en el mes de noviembre, los convenios a **nivel de empresa** tienen una variación salarial media pactada del 1,13%, inferior a la pactada en los convenios “de ámbito superior”, del 1,45%, en línea con lo pactado históricamente, con la excepción de los años 2012 y 2013. En esos dos años, excepcionalmente en la serie histórica, los incrementos salariales fueron superiores en los convenios “de empresa”, mientras que históricamente éstos eran inferiores a los acordados en los convenios “de ámbito superior”.

Se mantiene la tendencia al alza en los incrementos salariales negociados a partir de 2015, hasta alcanzar el 1,43% en noviembre de 2017

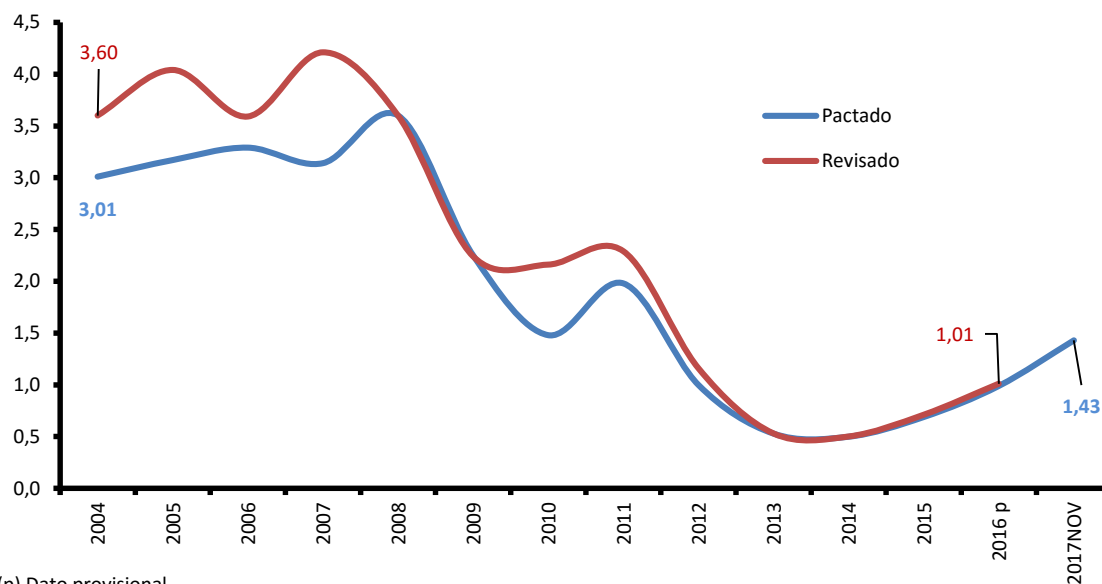

FUENTE: MEYSS. Estadística de Convenios Colectivos de Trabajo.

Con la información de la que se dispone hasta noviembre de 2017, la incorporación del efecto de las **cláusulas de garantía salarial** apenas supone un aumento del incremento salarial pactado, en un contexto de inflación al alza pero contenida, por debajo del 2%. Esto viene sucediendo desde 2008, con la excepción del 2010 y contrasta con lo sucedido históricamente, cuando las revisiones salariales elevaban sensiblemente al alza los salarios pactados inicialmente.

En cuanto a las “**inaplicaciones**” de convenios registradas en los once primeros meses de 2017, éstas se han ido reduciendo paulatinamente, desde el máximo alcanzado en 2013, tanto en el número de empresas que inaplican como en el número de trabajadores que se ven afectados. Desde la entrada en vigor de la Reforma Laboral en marzo de 2012 y hasta noviembre de 2017 se han depositado en los registros de las distintas Autoridades Laborales 9.115 inaplicaciones de convenios y se han visto afectados 352.172 trabajadores, concentrándose el mayor número de inaplicaciones y de trabajadores afectados en el año 2013, para reducirse en los años siguientes. En los once primeros meses de 2017 se han

depositado 1.019 inaplicaciones que afectan a 21.830 trabajadores, frente a 1.258 inaplicaciones y 30.577 trabajadores afectados en el mismo periodo de 2016.

Las características de las empresas que proceden a la inaplicación de convenios apenas experimentan cambios: son mayoritariamente empresas de menos de 50 trabajadores y del sector servicios. En la casi totalidad de los casos, el “descuelgue” se produjo con acuerdo en período de consultas y afectó fundamentalmente a la cuantía salarial pactada.

En cuanto a la evolución de los **costes laborales** a partir de la **Encuesta Trimestral de Coste Laboral** del INE, el último dato disponible es el relativo al segundo trimestre de 2017, a la espera de que se publique el del tercer trimestre el próximo 18 de diciembre. De acuerdo con la Encuesta, tal y como se comentó en el Informe de septiembre, los costes laborales por trabajador y mes se situaron en el segundo trimestre de 2017 en 2.584,6 euros, lo que supuso un aumento trimestral del 4,1%. Este comportamiento, tal y como se viene destacando, presenta un marcado componente estacional: en los primeros y terceros trimestres del año se producen descensos del salario frente a los segundos y cuartos trimestres, en los que éste aumenta coincidiendo con la percepción de las pagas extraordinarias anuales. Con los datos corregidos del efecto calendario y estacionalidad, los costes laborales por trabajador no varían respecto al trimestre anterior.

Anualmente los costes laborales totales por trabajador y mes se redujeron dos décimas: los costes salariales descendieron un 0,1% y los costes no salariales descendieron un 0,5%, con respecto al nivel alcanzado en el segundo trimestre de 2016. El coste laboral horario, por su parte, aumenta en tasa anual un 3,8%, como consecuencia del menor número de horas efectivas trabajadas en este trimestre con respecto al mismo trimestre de 2016.

Por sectores, en el último año, con datos del segundo trimestre de 2017, el coste laboral aumentó únicamente en industria, un 0,4%, y descendió en construcción y en servicios, un -1,2% y un -0,1%, respectivamente.

Respecto a los **Costes Laborales Unitarios (CLU)**, a lo largo de 2016 presentaron un comportamiento contractivo, reflejando una mejora en la competitividad relativa. Este comportamiento que se mantiene en 2017, en un contexto de precios al alza.

Los CLU se mantienen en niveles negativos

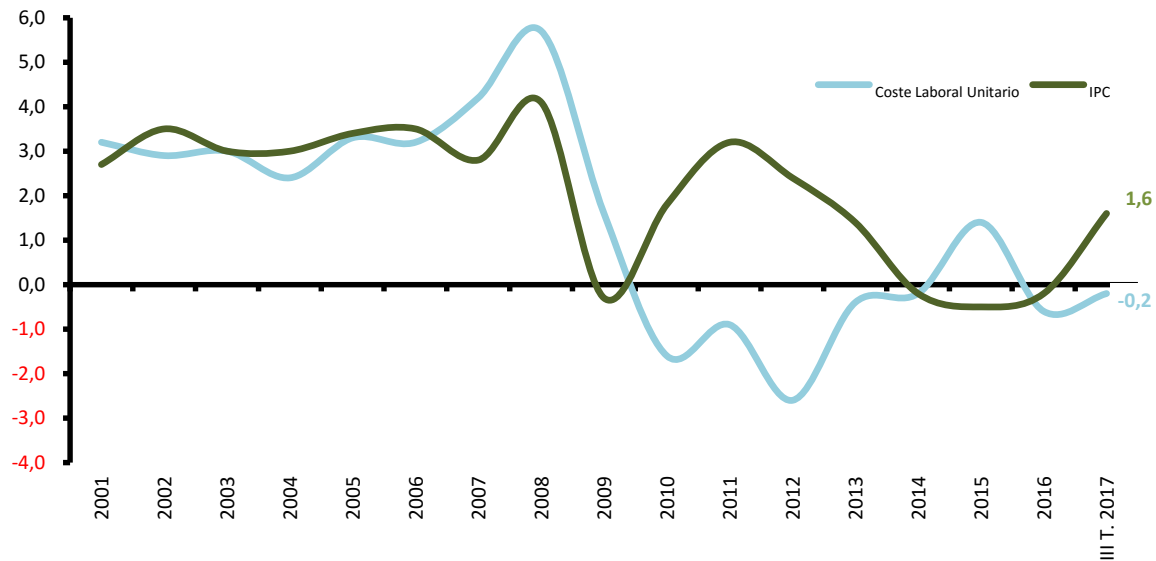

* CLU base 2008 de 2001 a 2009, y base 2010 de 2010 a 2014)

IPC Avance noviembre 2017

FUENTE: INE

En el tercer trimestre de 2017 los CLUs han descendido dos décimas al aumentar la productividad tres décimas y descender la remuneración por asalariado una décima, en línea con el comportamiento observado entre 2010 y 2014 cuando se acumularon descensos sucesivos, mientras que en 2015 experimentaron pequeños incrementos, para volver a descender en 2016. Los CLUs reales se mantienen 1,2 puntos por debajo del deflactor implícito del PIB.

En relación con los **niveles salariales**, la *Encuesta de Estructura Salarial* del INE relativa al año 2015, último dato disponible y cuyos principales resultados fueron analizados en el Informe anterior, muestra que el salario medio anual bruto se situó en 2015 en 23.106,3 euros, 1,1 punto porcentual superior al de 2014, situándose el

salario mediano en 19.466,49 euros y el más frecuente en el entorno de los 16.500 euros, similar al alcanzado en 2014.

Una información complementaria sobre salarios es la obtenida anualmente a partir de la EPA, en la cual se analiza el salario del empleo principal expresado en forma de deciles, es la estadística *Decil de Salarios del Empleo Principal de la EPA* del INE. Los últimos datos disponibles son los relativos al año 2016. De acuerdo con esta información el salario medio se situó en 2016 en 1.878,1 euros y el salario mediano en 1.594,5 euros en términos brutos mensuales, en niveles similares a los mostrados por la Encuesta de Estructura Salarial. Se observa que casi las dos terceras partes de los asalariados españoles reciben salarios situados en los niveles extremos mientras que algo más de la tercera parte, el 40%, recibe un salario intermedio. En este sentido, el 30% de los asalariados españoles recibió en 2015 un salario mensual bruto superior a 2.137,5 euros frente a otro 30% que ganó menos de 1.229,3. El 40% restante percibió un salario bruto mensual entre 1.229,3 y 2.137,5 euros.

Al igual que en 2015, los salarios altos los concentran los hombres, los trabajadores mayores, los de alta cualificación, los de mayor antigüedad y en las actividades financieras y de la energía y, por el contrario, los salarios bajos se concentran entre las mujeres, los jóvenes, la baja cualificación, en los empleos temporales y a tiempo parcial y en las actividades de personal doméstico, las agrarias y hostelería. No obstante, en los niveles salariales influyen, también, factores tales como la antigüedad, el nivel de formación, la ocupación, el tipo de jornada, entre otros. Se observan, asimismo, diferencias regionales marcadas, concentrando los salarios más altos País Vasco, Madrid y Navarra, mientras que los más bajos se concentran en Extremadura, Murcia, Canarias, y Andalucía. Estos resultados ponen de manifiesto el carácter estructural de esta distribución, de forma que apenas experimenta cambios de un año a otro.

Por último en relación con la **jornada de trabajo**, el número medio de horas trabajadas a la semana mantiene un comportamiento estable, con una ligera

tendencia a la baja. En el tercer trimestre de 2017, de acuerdo con la EPA, se ha situado en 38 horas, casi media hora más que en el trimestre anterior. Los hombres trabajan un mayor número de horas a la semana, 40,4 horas frente a 35,1 horas las mujeres.

Tal y como pone de manifiesto los datos de la submuestra de la EPA, referidos a 2016, los hombres tienen una mayor presencia en el desarrollo de jornadas atípicas. Alrededor de las dos terceras partes de los que trabajan sábados, domingos o por la noche son hombres, mientras que las mujeres tienen una mayor presencia en el empleo a tiempo parcial desarrollando jornadas más cortas.

El comportamiento a lo largo del año viene presentando pequeños descensos de la jornada en los primeros y cuartos trimestres y aumentos en los trimestres centrales del año. En 2016 el número de horas trabajadas permaneció estable en el primer semestre, para aumentar en el tercero y descender en el último trimestre. En 2017 apenas se ha reducido en el primer trimestre, se ha mantenido estable en el segundo y ha aumentado en el tercero, situándose al mismo nivel que en el tercer trimestre de 2016. No obstante, se viene acumulando descensos anuales consecutivos, con una tendencia descendente clara, si bien las reducciones son limitadas y progresivas: desde las aproximadamente 40 horas semanales trabajadas en el año 2000 hasta las aproximadamente 38 horas trabajadas en estos momentos.

3.8. LA PROTECCIÓN POR DESEMPLEO

Avanzado 2017, en el mes de septiembre, de acuerdo con la última estadística disponible del SEPE, hay 1.760.595 **beneficiarios de prestaciones por desempleo**, 135.097 menos que en agosto. El 80,4% de ellos, 1.415.118, eran beneficiarios del sistema general y los 345.477 restantes, el 19,6%, beneficiarios del sistema especial. Dentro de los beneficiarios del sistema especial se incluyen las 41.766 personas que de media en el mes de septiembre están participando en el programa de activación para el empleo, puesto en marcha a finales de 2014.

El comportamiento del sistema de protección por desempleo presenta un componente estacional, de forma que en los primeros meses del año se registran descensos en los niveles de protección alcanzados y aumentos en los meses centrales. En este sentido, en 2017 desciende hasta mayo y se recupera en junio, julio y agosto, para descender en septiembre, como consecuencia del descenso experimentado en el sistema general al retirarse 135 mil beneficiarios.

Mensualmente los beneficiarios de las prestaciones por desempleo descienden en el nivel contributivo, con 136.153 beneficiarios menos, aumenta levemente en el asistencial (280), así como en el subsidio de trabajadores eventuales agrario (439) y en el programa de activación para el empleo (2.731) y desciende en la renta activa de inserción (-2.394).

En términos anuales, en los nueve primeros meses de 2017 los ritmos de descenso observados se han mantenido en el entorno del 7%/9%, a un ritmo inferior al del descenso del paro registrado: en septiembre los beneficiarios se redujeron un -7,6% y el paro registrado descendió un -8,3%.

En septiembre de 2017, en relación con septiembre de 2016, el sistema general experimenta una caída del 8,2% (-126.418), de mayor intensidad en el nivel asistencial (-10,9%) que en el contributivo (-5,1%). Descienden, asimismo, los beneficiarios de la renta activa de inserción (-14,6%) y, en menor medida, los

eventuales agrarios, que descienden un -4,4%, en coherencia con la caída del paro de larga duración.

Respecto a los sistemas complementarios de protección, el subsidio de trabajadores eventuales agrarios ha experimentado un descenso gradual a lo largo de los últimos diez años, hasta los 115.751 beneficiarios en septiembre de 2017, mientras que ha aumentado sucesivamente los beneficiarios de la Renta Activa de Inserción, hasta los 187.960 beneficiarios, adquiriendo un mayor peso relativo dentro del sistema especial de protección.

La **tasa de cobertura**, calculada en relación con el número de parados registrados con experiencia laboral de acuerdo con la metodología SISPE y el número de beneficiarios del subsidio de eventuales agrarios, según la fórmula de cálculo que se acordó con los interlocutores sociales, en la que se incluyen los beneficiarios del sistema general de protección por desempleo y el especial, excluyendo los beneficiarios del Programa de Activación para el Empleo y el PREPARA, se mantiene en septiembre de 2017 en el 59,2%, en el mismo nivel que en agosto y cinco puntos superior al nivel alcanzado hace un año. A lo largo del último año, en un contexto de reducción del paro registrado, se ha atenuado la reducción en el nivel de cobertura que se vino observando en los años anteriores. Hasta 2015 fue el sistema general el que acusó con mayor intensidad ese descenso, para atenuarse en 2016. La tasa de cobertura global del sistema se ha mantenido a lo largo del último año en el entorno del 55%, para subir a partir del mes de julio.

En los años de paro elevado se amplió el sistema de protección por desempleo, a favor de los parados con mayor permanencia en desempleo y mayores dificultades de inserción en el mercado de trabajo.

En 2011 se aprobó el *Programa de Recualificación Profesional para las Personas en Paro* (PREPARA), que se dirige a las personas en paro que agotan su prestación por desempleo, con el objeto de mejorar la empleabilidad de los parados de larga duración con responsabilidades familiares mediante acciones de políticas activas

de empleo dirigidas a elevar su cualificación, junto con una ayuda económica de acompañamiento, equivalente al 75% del IPREM, durante un máximo de seis meses.

Posteriormente, en 2014 se aprobó el Programa Extraordinario de Activación para el Empleo dirigido a aquellos parados de larga duración con cargas familiares que han agotado todo tipo de prestación contributiva o asistencial o ayuda social, con el objeto de insertarlos laboralmente mediante un itinerario personalizado intensivo, complementado con la percepción durante seis meses de una prestación económica equivalente al 80% del IPREM vinculada a la participación en las políticas de activación para el empleo.

En 2016, en la línea de ampliar la cobertura de los trabajadores que llevan más tiempo en desempleo, en abril se publicó el Real Decreto-ley por el que se prorrogaba un año el Programa de Activación para el Empleo, junto con la prórroga automática del Programa “PREPARA”, por periodos de seis meses, siempre que la tasa de paro superara el 18% en la última EPA (hasta entonces la referencia era el 20%). La última prórroga del PREPARA se realizó el pasado mes de febrero, con vigencia hasta agosto de 2017.

En estos momentos, aunque la tasa de paro se sitúa por debajo del 18%, ante la necesidad de mantener la protección de este colectivo más vulnerable de trabajadores en desempleo, se ha aprobado en Consejo de Ministros el pasado 6 de octubre el Real Decreto-ley 14/2017, en el que se establece la reactivación extraordinaria y por tiempo limitado, hasta el 30 de abril, del plan PREPARA, fruto del Acuerdo en Conferencia Sectorial con las Comunidades Autónomas y tras ser debatido en el marco del diálogo social. Desde la aprobación de este programa, en marzo de 2011, se han beneficiado casi un millón de personas.

TABLAS Y GRÁFICOS

1. EL MERCADO DE TRABAJO EN EL CONTEXTO DE LA UNIÓN EUROPEA

UE-1.- BALANCE DEL MERCADO DE TRABAJO (15-64 AÑOS)

PERIODO	ACTIVOS			OCUPADOS			PARADOS		
	UE-28	Zona Euro (19 Países)	ESPAÑA	UE-28	Zona Euro (19 Países)	ESPAÑA	UE-28	Zona Euro (19 Países)	ESPAÑA
Valores absolutos en miles									
1997			16.645,9			13.182,6			3.463,3
1998			16.890,5			13.720,1			3.170,5
1999			17.194,2			14.517,4			2.676,8
2000		143.267,1	17.799,9		129.632,6	15.333,0		13.634,5	2.466,9
2001		144.011,9	17.821,2		131.855,8	15.967,3		12.156,1	1.853,9
2002	222.902,4	145.891,5	18.764,7	202.626,9	133.179,4	16.663,1	20.275,5	12.712,1	2.101,6
2003	224.628,2	148.087,9	19.525,1	204.100,0	134.678,5	17.311,4	20.528,2	13.409,4	2.213,6
2004	225.898,5	148.960,8	20.149,5	204.860,4	135.042,9	17.903,8	21.038,1	13.917,9	2.245,7
2005	229.191,0	151.648,8	20.998,3	208.508,4	137.908,1	19.068,1	20.682,6	13.740,7	1.930,3
2006	231.704,4	153.390,0	21.630,6	212.568,3	140.590,4	19.792,3	19.136,1	12.799,6	1.838,3
2007	233.410,1	154.814,7	22.280,9	216.564,0	143.260,2	20.436,9	16.846,1	11.554,5	1.844,1
2008	235.530,6	156.333,1	22.908,5	218.924,1	144.574,0	20.316,5	16.606,5	11.759,1	2.592,0
2009	236.226,3	156.665,2	23.106,7	214.981,3	141.625,5	18.957,5	21.245,0	15.039,7	4.149,3
2010	235.575,5	156.722,7	23.210,0	212.798,5	140.742,0	18.573,8	22.777,0	15.980,7	4.636,2
2011	234.930,7	155.990,9	23.280,5	212.033,0	140.003,6	18.270,9	22.897,7	15.987,3	5.009,5
2012	236.366,8	156.954,3	23.281,4	211.351,0	138.982,1	17.476,9	25.015,7	17.972,2	5.804,6
2013	236.813,2	157.111,4	23.043,4	210.783,6	138.108,8	17.001,5	26.029,6	19.002,6	6.041,8
2014	238.133,0	157.933,8	22.813,6	213.420,7	139.356,5	17.210,6	24.712,3	18.577,3	5.603,1
2015	238.494,3	158.055,4	22.767,1	215.709,7	140.666,8	17.717,5	22.784,5	17.388,6	5.049,6
2016	239.668,2	159.197,1	22.656,5	218.843,2	143.022,1	18.182,7	20.825,0	16.175,0	4.473,9
2017	239.838,5	159.083,3	22.531,3	220.453,1	143.882,5	18.452,8	19.385,4	15.200,8	4.078,5
2015									
II Trim.	238.283,5	157.989,1	22.866,4	215.352,8	140.519,6	17.723,2	22.930,6	17.469,5	5.143,2
III Trim.	239.092,8	158.034,8	22.742,3	217.366,2	141.580,2	17.897,7	21.726,5	16.454,6	4.844,6
IV Trim.	239.151,3	158.542,8	22.704,6	217.135,1	141.511,3	17.932,2	22.016,2	17.031,5	4.772,3
2016									
I Trim.	238.540,5	158.593,0	22.663,2	216.288,6	141.391,5	17.880,8	22.251,9	17.201,5	4.782,5
II Trim.	239.654,7	159.121,6	22.707,0	218.804,0	142.948,9	18.138,4	20.850,7	16.172,7	4.568,7
III Trim.	240.461,9	159.547,8	22.680,7	220.380,6	144.028,4	18.367,6	20.081,3	15.519,4	4.313,1
IV Trim.	240.015,7	159.525,9	22.575,1	219.899,6	143.719,4	18.343,9	20.116,1	15.806,5	4.231,2
2017									
I Trim.	239.091,0	158.863,9	22.518,0	218.898,2	142.997,2	18.269,9	20.192,8	15.866,6	4.248,1
II Trim.	240.586,0	159.302,7	22.544,5	222.008,0	144.767,8	18.635,7	18.578,0	14.535,0	3.908,8
Variaciones con respecto al trimestre anterior en miles									
2016									
II Trim.	1.114,2	528,6	43,8	2.515,4	1.557,4	257,6	-1.401,2	-1.028,8	-213,8
III Trim.	807,2	426,2	-26,3	1.576,6	1.079,5	229,2	-769,4	-653,3	-255,6
IV Trim.	-446,2	-21,9	-105,6	-481,0	-309,0	-23,7	34,8	287,1	-81,9
2017									
I Trim.	-924,7	-662,0	-57,1	-1.001,4	-722,2	-74,0	76,7	60,1	16,9
II Trim.	1.495,0	438,8	26,5	3.109,8	1.770,6	365,8	-1.614,8	-1.331,6	-339,3
Variaciones con respecto al trimestre anterior en porcentaje									
2016									
II Trim.	0,5	0,3	0,2	1,2	1,1	1,4	-6,3	-6,0	-4,5
III Trim.	0,3	0,3	-0,1	0,7	0,8	1,3	-3,7	-4,0	-5,6
IV Trim.	-0,2	0,0	-0,5	-0,2	-0,2	-0,1	0,2	1,8	-1,9
2017									
I Trim.	-0,4	-0,4	-0,3	-0,5	-0,5	-0,4	0,4	0,4	0,4
II Trim.	0,6	0,3	0,1	1,4	1,2	2,0	-8,0	-8,4	-8,0
Variaciones con respecto a igual periodo del año anterior en miles									
2002		1.879,6	943,5		1.323,6	695,8		556,0	247,7
2003	1.725,8	2.196,4	760,4	1.473,1	1.499,1	648,3	252,7	697,3	112,0
2004	1.270,3	872,9	624,4	760,4	364,4	592,4	509,9	508,5	32,1
2005	3.292,5	2.688,0	848,8	3.648,0	2.865,2	1.164,3	-355,5	-177,2	-315,4
2006	2.513,4	1.741,2	632,3	4.059,9	2.682,3	724,2	-1.546,5	-941,1	-92,0
2007	1.705,7	1.424,7	650,3	3.995,7	2.669,8	644,5	-2.290,0	-1.245,1	5,8
2008	2.120,5	1.518,4	627,5	2.360,1	1.313,8	-120,4	-239,6	204,6	748,0
2009	695,7	332,1	198,2	-3.942,8	-2.948,5	-1.359,0	4.638,5	3.280,6	1.557,3
2010	-650,8	57,5	103,3	-2.182,8	-883,5	-383,8	1.532,0	941,0	487,0
2011	-644,8	-731,8	70,5	-765,5	-738,4	-302,8	120,7	6,6	373,3
2012	1.436,0	963,4	1,0	-682,0	-1.021,6	-794,0	2.117,9	1.984,9	795,1
2013	446,4	157,1	-238,0	-567,4	-873,2	-475,3	1.013,9	1.030,4	237,3
2014	1.319,8	822,4	-229,8	2.637,1	1.247,6	209,0	-1.317,3	-425,3	-438,8
2015	361,3	121,6	-46,5	2.289,0	1.310,4	506,9	-1.927,8	-1.188,8	-553,4
2016	1.174,0	1.141,7	-110,6	3.133,5	2.355,2	465,2	-1.959,5	-1.213,5	-575,8
2015									
II Trim.	490,1	248,9	27,4	2.043,6	1.090,9	500,2	-1.553,7	-842,0	-472,8
III Trim.	234,3	23,4	-40,3	2.193,8	1.352,6	535,8	-1.959,6	-1.329,2	-576,1
IV Trim.	461,5	66,2	-179,2	2.652,1	1.562,2	498,5	-2.190,6	-1.496,0	-677,8
2016									
I Trim.	1.091,1	938,2	-92,0	3.304,0	2.335,3	564,0	-2.212,9	-1.397,1	-655,9
II Trim.	1.371,2	1.132,5	-159,4	3.451,2	2.429,3	415,2	-2.079,9	-1.296,8	-574,5
III Trim.	1.369,1	1.513,0	-61,6	3.014,4	2.448,2	469,9	-1.645,2	-935,2	-531,5
IV Trim.	864,4	983,1	-129,5	2.764,5	2.208,1	411,7	-1.900,1	-1.225,0	-541,1
2017									
I Trim.	550,5	270,9	-145,2	2.609,6	1.605,7	389,1	-2.059,1	-1.334,9	-534,4
II Trim.	931,3	181,1	-162,5	3.204,0	1.818,9	497,3	-2.272,7	-1.637,7	-659,9
Variaciones con respecto a igual periodo del año anterior en porcentaje									
2002		1,3	5,3		1,0	4,4		4,6	13,4
2003	0,8	1,5	4,1	0,7	1,1	3,9	1,2	5,5	5,3
2004	0,6	0,6	3,2	0,4	0,3	3,4	2,5	3,8	1,5
2005	1,5	1,8	4,2	1,8	2,1	6,5	-1,7	-1,3	-14,0
2006	1,1	1,1	3,0	1,9	1,9	3,8	-7,5	-6,8	-4,8
2007	0,7	0,9	3,0	1,9	1,9	3,3	-12,0	-9,7	0,3
2008	0,9	1,0	2,8	1,1	0,9	-0,6	-1,4	1,8	40,6
2009	0,3	0,2	0,9	-1,8	-2,0	-6,7	27,9	27,9	60,1
2010	-0,3	0,0	0,4	-1,0	-0,6	-2,0	7,2	6,3	11,7
2011	-0,3	-0,5	0,3	-0,4	-0,5	-1,6	0,5	0,0	8,1
2012	0,6	0,6	0,0	-0,3	-0,7	-4,3	9,2	12,4	15,9
2013	0,2	0,1	-1,0	-0,3	-0,6	-2,7	4,1	5,7	4,1
2014	0,6	0,5	-1,0	1,3	0,9	1,2	-5,1	-2,2	-7,3
2015	0,2	0,1	-0,2	1,1	0,9	2,9	-7,8	-6,4	-9,9
2016	0,5	0,7	-0,5	1,5	1,7	2,6	-8,6	-7,0	-11,4
2015									
II Trim.	0,2	0,2	0,1	1,0	0,8	2,9	-6,3	-4,6	-8,4
III Trim.	0,1	0,0	-0,2	1,0	1,0	3,1	-8,3	-7,5	-10,6
IV Trim.	0,2	0,0	-0,8	1,2	1,1	2,9	-9,0	-8,1	-12,4
2016									
I Trim.	0,5	0,6	-0,4	1,6	1,7	3,3	-9,0	-7,5	-12,1
II Trim.	0,6	0,7	-0,7	1,6	1,7	2,3	-9,1	-7,4	-11,2
III Trim.	0,6	1,0	-0,3	1,4	1,7	2,6	-7,6	-5,7	-11,0
IV Trim.	0,4	0,6	-0,6	1,3	1,6	2,3	-8,6	-7,2	-11,3
2017									
I Trim.	0,2	0,2	-0,6	1,2	1,1	2,2	-9,3	-7,8	-11,2
II Trim.	0,4	0,1	-0,7	1,5	1,3	2,7	-10,9	-10,1	-14,4

FUENTE: EUROSTAT

A-INF TRIM/UE.1-BMT

UE-2.- TASAS DE ACTIVIDAD, EMPLEO Y PARO (15-64 AÑOS)

PERIODO	ACTIVIDAD			EMPLEO			PARO		
	UE-28	Zona Euro (19 Países)	ESPAÑA	UE-28	Zona Euro (19 Países)	ESPAÑA	UE-28	Zona Euro (19 Países)	ESPAÑA
Valores de las tasas en porcentaje									
1997			62,2			49,2			20,8
1998			62,7			51,0			18,8
1999			63,6			53,7			15,6
2000		67,6	65,1		61,1	56,1		9,5	13,9
2001		67,6	64,4		61,9	57,7		8,4	10,4
2002	68,6	68,2	66,4	62,3	62,3	59,0	9,1	8,7	11,2
2003	68,9	68,9	67,8	62,6	62,6	60,1	9,1	9,1	11,3
2004	69,2	69,2	68,7	62,7	62,7	61,1	9,3	9,3	11,1
2005	69,7	69,9	70,0	63,4	63,5	63,6	9,0	9,1	9,2
2006	70,1	70,4	71,1	64,3	64,5	65,0	8,3	8,3	8,5
2007	70,3	70,8	71,7	65,2	65,5	65,8	7,2	7,5	8,3
2008	70,7	71,2	72,7	65,7	65,8	64,5	7,1	7,5	11,3
2009	70,8	71,3	73,1	64,5	64,4	60,0	9,0	9,6	18,0
2010	71,0	71,3	73,5	64,1	64,0	58,9	9,7	10,2	20,0
2011	71,1	71,4	73,9	64,2	64,1	58,0	9,7	10,2	21,5
2012	71,7	72,0	74,3	64,1	63,7	55,8	10,6	11,4	24,9
2013	72,0	72,2	74,3	64,1	63,4	54,8	11,0	12,1	26,2
2014	72,3	72,3	74,2	64,8	63,8	56,0	10,4	11,8	24,6
2015	72,5	72,4	74,3	65,6	64,5	57,8	9,6	11,0	22,2
2016	72,9	72,8	74,2	66,6	65,4	59,6	8,7	10,2	19,7
2015									
II Trim.	72,4	72,4	74,6	65,5	64,4	57,8	9,6	11,1	22,5
III Trim.	72,7	72,5	74,3	66,1	64,9	58,4	9,1	10,4	21,3
IV Trim.	72,7	72,6	74,2	66,0	64,8	58,6	9,2	10,7	21,0
2016									
I Trim.	72,5	72,4	74,2	65,7	64,6	58,5	9,3	10,8	21,1
II Trim.	72,9	72,8	74,4	66,6	65,4	59,4	8,7	10,2	20,1
III Trim.	73,2	73,0	74,3	67,1	65,9	60,2	8,4	9,7	19,0
IV Trim.	73,0	73,0	74,0	66,9	65,7	60,1	8,4	9,9	18,7
2017									
I Trim.	72,8	72,7	73,8	66,7	65,4	59,9	8,4	10,0	18,9
II Trim.	73,3	73,0	73,9	67,7	66,3	61,1	7,7	9,1	17,3
Variaciones con respecto al trimestre anterior en puntos porcentuales									
2016									
II Trim.	0,4	0,4	0,2	0,9	0,8	0,9	-0,6	-0,6	-1,0
III Trim.	0,3	0,2	-0,1	0,5	0,5	0,8	-0,3	-0,5	-1,1
IV Trim.	-0,2	0,0	-0,3	-0,2	-0,2	-0,1	0,0	0,2	-0,3
2017									
I Trim.	-0,2	-0,3	-0,2	-0,2	-0,3	-0,2	0,0	0,1	0,2
II Trim.	0,5	0,3	0,1	1,0	0,9	1,2	-0,7	-0,9	-1,6
Variaciones con respecto a igual periodo del año anterior en puntos porcentuales									
2002		0,6	2,0		0,4	1,3		0,3	0,8
2003	0,3	0,7	1,4	0,3	0,3	1,1	0,0	0,4	0,1
2004	0,3	0,3	0,9	0,1	0,1	1,0	0,2	0,2	-0,2
2005	0,5	0,7	1,3	0,7	0,8	2,5	-0,3	-0,2	-1,9
2006	0,4	0,5	1,0	0,9	1,0	1,5	-0,7	-0,8	-0,7
2007	0,2	0,4	0,7	0,9	1,0	0,8	-1,1	-0,8	-0,2
2008	0,4	0,4	1,0	0,5	0,3	-1,3	-0,1	0,0	3,0
2009	0,1	0,1	0,4	-1,2	-1,4	-4,5	1,9	2,1	6,7
2010	0,2	0,0	0,5	-0,4	-0,4	-1,1	0,7	0,6	2,0
2011	0,1	0,1	0,4	0,1	0,1	-0,8	0,0	0,0	1,6
2012	0,6	0,6	0,4	-0,1	-0,4	-2,3	0,9	1,2	3,4
2013	0,3	0,2	0,0	0,0	-0,3	-0,9	0,4	0,7	1,3
2014	0,3	0,1	-0,1	0,7	0,4	1,2	-0,6	-0,3	-1,7
2015	0,2	0,1	0,1	0,8	0,6	1,8	-0,8	-0,8	-2,4
2016	0,4	0,4	-0,1	1,0	1,0	1,8	-0,9	-0,9	-2,5
2015									
II Trim.	0,2	0,2	0,4	0,8	0,6	1,8	-0,7	-0,5	-2,1
III Trim.	0,2	0,1	0,2	0,8	0,7	1,9	-0,8	-0,9	-2,5
IV Trim.	0,2	0,0	-0,3	0,8	0,7	1,8	-0,9	-1,0	-2,8
2016									
I Trim.	0,3	0,2	0,1	1,0	0,9	2,1	-1,0	-1,0	-2,8
II Trim.	0,5	0,4	-0,2	1,1	1,0	1,6	-0,9	-0,9	-2,4
III Trim.	0,5	0,5	0,0	1,0	1,0	1,8	-0,7	-0,7	-2,3
IV Trim.	0,3	0,4	-0,2	0,9	0,9	1,5	-0,8	-0,8	-2,3
2017									
I Trim.	0,3	0,3	-0,4	1,0	0,8	1,4	-0,9	-0,8	-2,2
II Trim.	0,4	0,2	-0,5	1,1	0,9	1,7	-1,0	-1,1	-2,8

FUENTE: EUROSTAT
A-INF TRIM\UE.2-TASAS

Gráfico UE-1.- TASAS DE ACTIVIDAD, EMPLEO Y PARO (15-64 AÑOS)

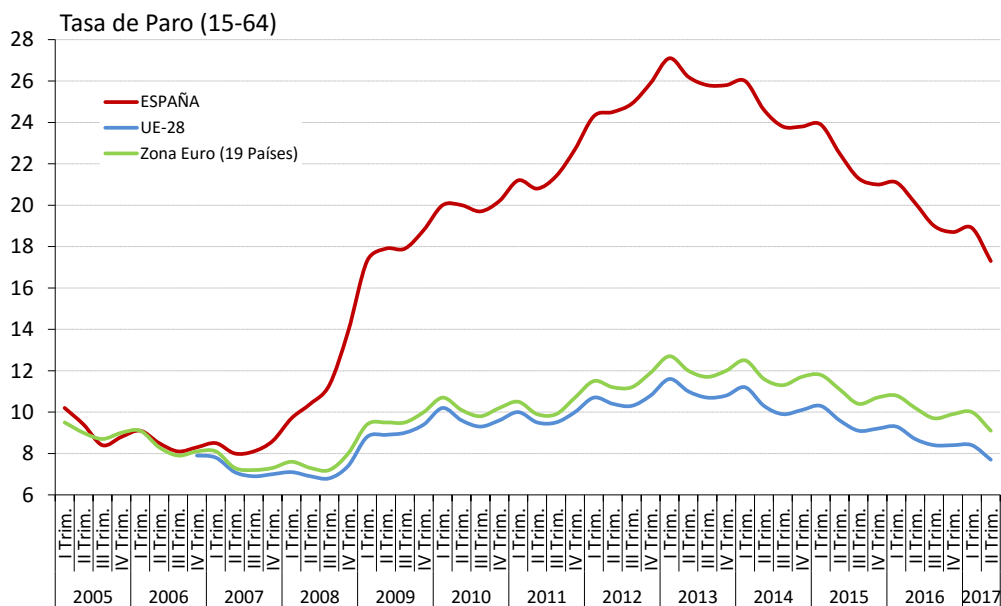
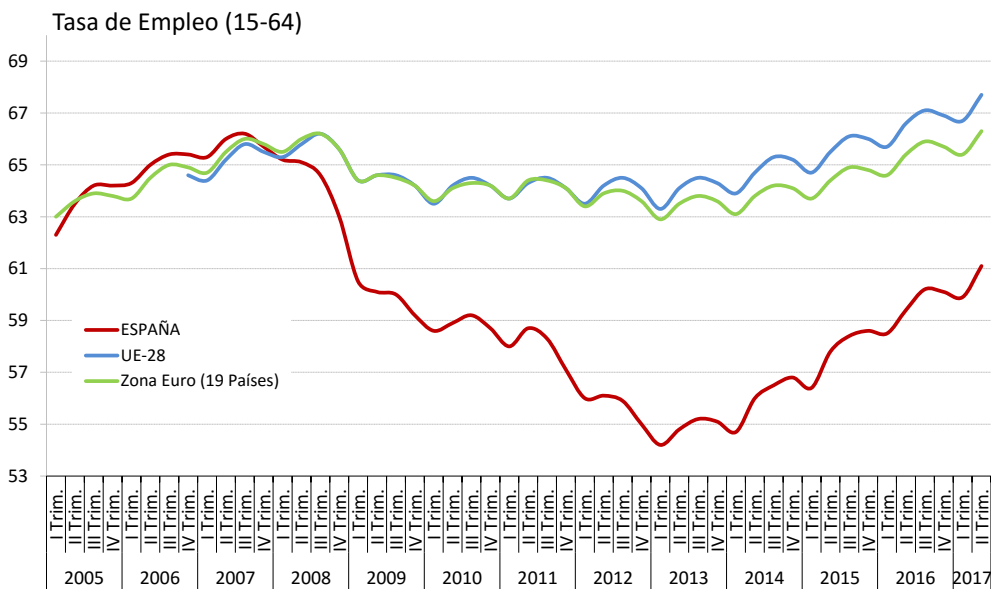
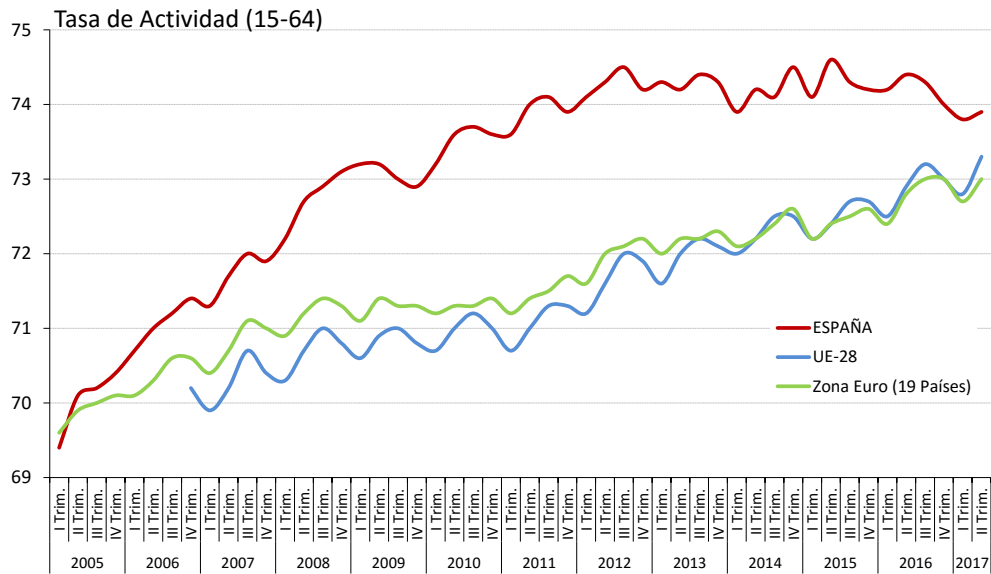

FUENTE: EUROSTAT
A-INF TRIM\UE.2-TASAS

UE-3.- TASAS DE ACTIVIDAD, EMPLEO Y PARO (15-24 AÑOS)

PERIODO	ACTIVIDAD			EMPLEO			PARO		
	UE-28	Zona Euro (19 Países)	ESPAÑA	UE-28	Zona Euro (19 Países)	ESPAÑA	UE-28	Zona Euro (19 Países)	ESPAÑA
Valores de las tasas en porcentaje									
1997			40,8			24,8			39,1
1998			41,1			26,5			35,4
1999			42,0			29,8			29,1
2000		44,2	43,1		36,2	32,2		18,1	25,3
2001		43,7	42,4		36,7	33,6		16,1	20,7
2002	44,7	43,8	43,6	36,6	36,6	34,3	18,1	16,6	21,5
2003	43,9	43,6	44,4	35,9	36,1	34,5	18,3	17,1	22,3
2004	43,8	43,3	44,9	35,6	35,6	34,8	18,7	17,9	22,5
2005	44,2	43,9	47,9	35,9	36,1	38,5	18,7	17,9	19,7
2006	44,1	43,9	48,2	36,4	36,6	39,6	17,4	16,6	17,9
2007	44,0	44,1	47,9	37,2	37,5	39,2	15,5	15,0	18,1
2008	44,2	44,2	47,7	37,3	37,3	36,0	15,6	15,5	24,5
2009	43,5	43,3	45,0	34,8	34,7	28,0	19,9	20,0	37,8
2010	42,8	42,2	42,7	33,8	33,4	25,0	21,0	20,8	41,5
2011	42,5	41,7	40,9	33,3	32,9	22,0	21,7	21,2	46,2
2012	42,3	41,3	39,0	32,5	31,6	18,4	23,2	23,4	52,9
2013	42,0	40,8	37,8	32,1	30,9	16,8	23,6	24,2	55,5
2014	41,7	40,1	35,7	32,4	30,6	16,7	22,2	23,8	53,2
2015	41,5	39,6	34,7	33,0	30,7	17,9	20,4	22,4	48,4
2016	41,5	39,5	33,0	33,8	31,2	18,4	18,7	21,0	44,5
2015									
II Trim.	40,9	39,0	34,8	32,5	30,3	17,7	20,4	22,3	49,2
III Trim.	42,6	40,4	36,8	34,1	31,6	19,6	19,9	21,9	46,6
IV Trim.	41,4	39,5	33,3	33,3	30,8	17,9	19,6	21,9	46,2
2016									
I Trim.	40,6	38,6	32,3	32,7	30,2	17,3	19,5	21,9	46,5
II Trim.	41,2	39,1	33,4	33,5	30,9	17,9	18,7	21,0	46,5
III Trim.	42,7	40,5	34,5	34,8	32,3	20,0	18,5	20,4	41,9
IV Trim.	41,4	39,6	31,9	34,0	31,5	18,2	18,1	20,5	42,9
2017									
I Trim.	40,6	38,7	31,7	33,4	31,0	18,5	17,7	19,9	41,7
II Trim.	41,2	39,1	32,9	34,3	31,6	19,9	16,9	19,1	39,5
Variaciones con respecto al trimestre anterior en puntos porcentuales									
2016									
II Trim.	0,6	0,5	1,1	0,8	0,7	0,6	-0,8	-0,9	0,0
III Trim.	1,5	1,4	1,1	1,3	1,4	2,1	-0,2	-0,6	-4,6
IV Trim.	-1,3	-0,9	-2,6	-0,8	-0,8	-1,8	-0,4	0,1	1,0
2017									
I Trim.	-0,8	-0,9	-0,2	-0,6	-0,5	0,3	-0,4	-0,6	-1,2
II Trim.	0,6	0,4	1,2	0,9	0,6	1,4	-0,8	-0,8	-2,2
Variaciones con respecto a igual periodo del año anterior en puntos porcentuales									
2002		0,1	1,2		-0,1	0,7		0,5	0,8
2004	-0,1	-0,3	0,5	-0,3	-0,5	0,3	0,4	0,8	0,2
2005	0,4	0,6	3,0	0,3	0,5	3,7	0,0	0,0	-2,9
2006	-0,1	0,0	0,3	0,5	0,5	1,1	-1,3	-1,3	-1,8
2007	-0,1	0,2	-0,3	0,8	0,9	-0,3	-1,9	-1,6	0,2
2008	0,2	0,1	-0,2	0,1	-0,2	-3,2	0,1	0,5	6,4
2009	-0,7	-0,9	-2,7	-2,5	-2,6	-8,0	4,3	4,5	13,3
2010	-0,7	-1,1	-2,4	-1,0	-1,3	-3,1	1,1	0,8	3,8
2011	-0,3	-0,5	-1,7	-0,5	-0,5	-3,0	0,7	0,4	4,7
2012	-0,2	-0,4	-1,9	-0,8	-1,3	-3,6	1,5	2,2	6,7
2013	-0,3	-0,5	-1,3	-0,4	-0,7	-1,6	0,4	0,8	2,6
2014	-0,4	-0,8	-2,1	0,3	-0,3	-0,1	-1,4	-0,4	-2,3
2015	-0,2	-0,5	-1,0	0,6	0,2	1,2	-1,9	-1,4	-4,9
2016	0,0	-0,1	-1,7	0,7	0,5	0,4	-1,7	-1,4	-3,9
2015									
II Trim.	-0,2	-0,5	-0,5	0,4	0,1	1,2	-1,6	-1,2	-3,9
III Trim.	-0,4	-0,8	-0,2	0,4	-0,1	2,0	-1,7	-1,2	-5,8
IV Trim.	-0,2	-0,5	-1,8	0,6	0,1	1,0	-1,9	-1,5	-5,6
2016									
I Trim.	-0,4	-0,8	-1,6	0,5	0,0	0,8	-2,0	-1,4	-4,9
II Trim.	0,3	0,1	-1,4	1,0	0,6	0,2	-1,7	-1,3	-2,7
III Trim.	0,1	0,1	-2,3	0,7	0,7	0,4	-1,4	-1,5	-4,7
IV Trim.	0,0	0,1	-1,4	0,7	0,7	0,3	-1,5	-1,4	-3,3
2017									
I Trim.	0,0	0,1	-0,6	0,7	0,8	1,2	-1,8	-2,0	-4,8
II Trim.	0,0	0,0	-0,5	0,8	0,7	2,0	-1,8	-1,9	-7,0

FUENTE: EUROSTAT

A-INF TRIM\UE.3-TASAS15-24

Gráfico UE-2.- TASAS DE ACTIVIDAD, EMPLEO Y PARO (15-24 AÑOS)

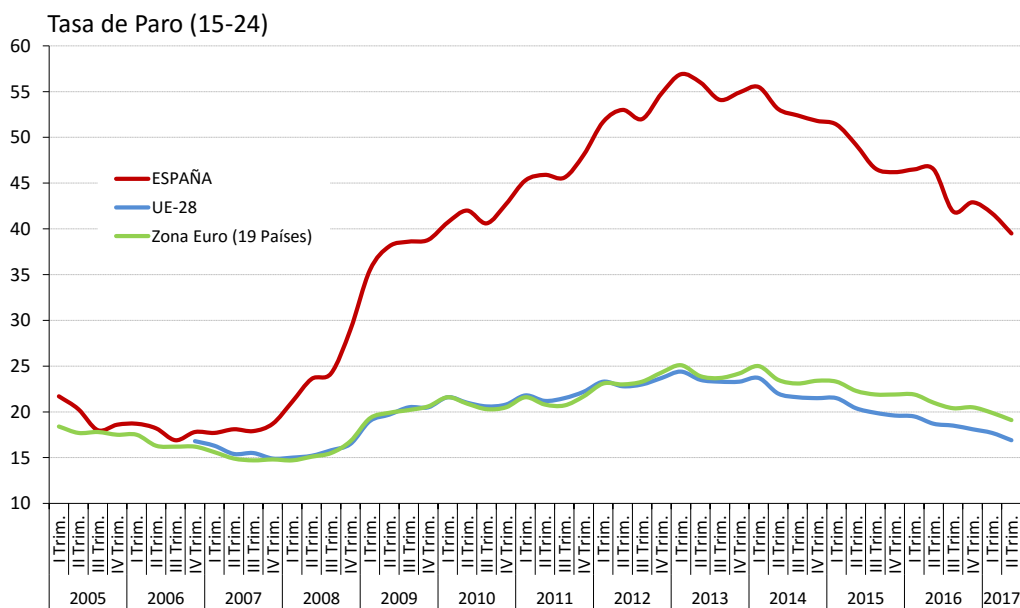
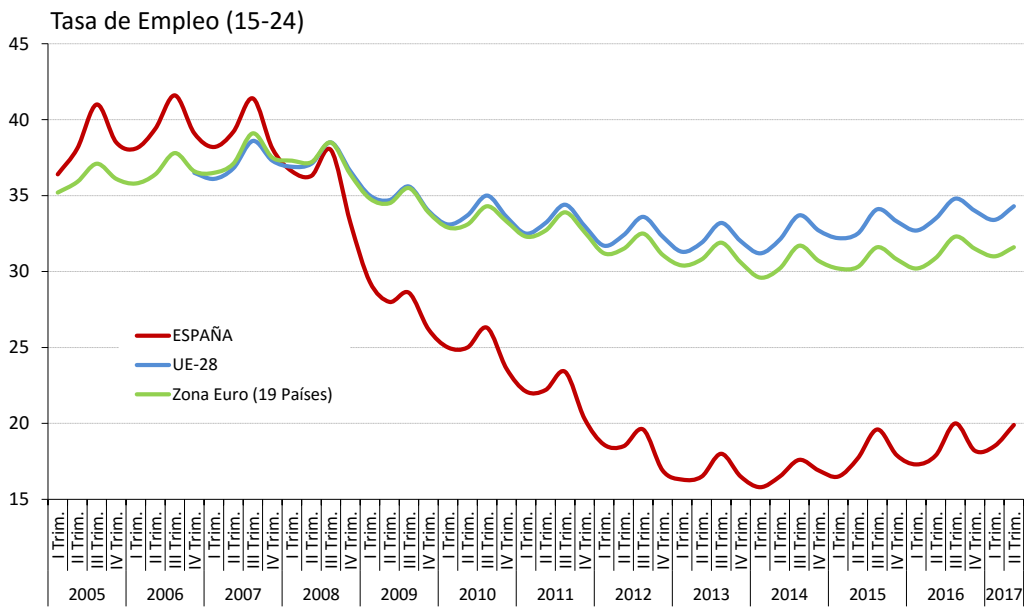
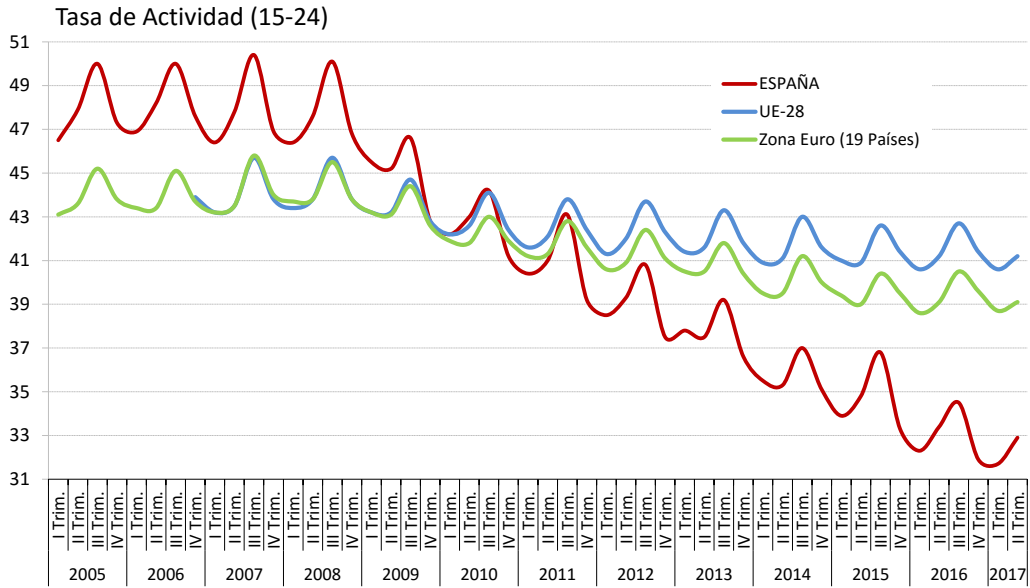

FUENTE: EUROSTAT
A-INF TRIM\UE.3-TASAS15-24

UE-4.-TASA DE JÓVENES SIN EMPLEO QUE NO SIGUEN EN FORMACIÓN (15-24)⁽¹⁾

PERIODO	TOTAL			VARONES			MUJERES		
	UE-28 ⁽²⁾	Zona Euro (19 Países)	ESPAÑA	UE-28 ⁽²⁾	Zona Euro (19 Países)	ESPAÑA	UE-28 ⁽²⁾	Zona Euro (19 Países)	ESPAÑA
Valores de las tasas en porcentaje									
2000	13,2	12,1	12,1	11,5	10,4	10,2	14,9	13,9	14,1
2001	12,8	11,7	12,0	11,2	10,1	10,0	14,4	13,3	14,1
2002	13,0	11,7	12,6	11,7	10,4	10,7	14,4	13,1	14,6
2003	13,1	12,0	12,5	12,1	10,9	10,9	14,2	13,1	14,2
2004	12,9	12,0	12,5	11,8	11,0	10,8	14,0	13,1	14,3
2005	12,7	12,1	13,0	11,5	11,0	11,1	13,9	13,3	14,9
2006	11,7	11,3	11,8	10,6	10,2	10,3	12,9	12,4	13,5
2007	11,0	10,8	12,0	9,8	9,8	10,4	12,2	11,8	13,7
2008	10,9	11,0	14,3	9,7	10,2	13,9	12,1	11,8	14,6
2009	12,4	12,6	18,1	12,0	12,6	19,4	12,9	12,6	16,7
2010	12,8	12,8	17,8	12,3	12,7	18,8	13,2	12,8	16,8
2011	12,9	12,7	18,2	12,6	12,6	19,2	13,3	12,9	17,3
2012	13,2	13,1	18,6	12,9	13,2	19,6	13,4	13,0	17,6
2013	13,0	12,9	18,6	12,8	13,0	19,4	13,2	12,8	17,8
2014	12,5	12,6	17,1	12,3	12,7	18,0	12,7	12,5	16,2
2015	12,0	12,2	15,6	11,7	12,3	16,4	12,3	12,1	14,9
2016	11,5	11,7	14,6	11,2	11,7	15,1	11,9	11,7	14,1
Variaciones con respecto a igual periodo del año anterior en puntos porcentuales									
2001	-0,4	-0,4	-0,1	-0,3	-0,3	-0,2	-0,5	-0,6	0,0
2002	0,2	0,0	0,6	0,5	0,3	0,7	0,0	-0,2	0,5
2003	0,1	0,3	-0,1	0,4	0,5	0,2	-0,2	0,0	-0,4
2004	-0,2	0,0	0,0	-0,3	0,1	-0,1	-0,2	0,0	0,1
2005	-0,2	0,1	0,5	-0,3	0,0	0,3	-0,1	0,2	0,6
2006	-1,0	-0,8	-1,2	-0,9	-0,8	-0,8	-1,0	-0,9	-1,4
2007	-0,7	-0,5	0,2	-0,8	-0,4	0,1	-0,7	-0,6	0,2
2008	-0,1	0,2	2,3	-0,1	0,4	3,5	-0,1	0,0	0,9
2009	1,5	1,6	3,8	2,3	2,4	5,5	0,8	0,8	2,1
2010	0,4	0,2	-0,3	0,3	0,1	-0,6	0,3	0,2	0,1
2011	0,1	-0,1	0,4	0,3	-0,1	0,4	0,1	0,1	0,5
2012	0,3	0,4	0,4	0,3	0,6	0,4	0,1	0,1	0,3
2013	-0,2	-0,2	0,0	-0,1	-0,2	-0,2	-0,2	-0,2	0,2
2014	-0,5	-0,3	-1,5	-0,5	-0,3	-1,4	-0,5	-0,3	-1,6
2015	-0,5	-0,4	-1,5	-0,6	-0,4	-1,6	-0,4	-0,4	-1,3
2016	-0,5	-0,5	-1,0	-0,5	-0,6	-1,3	-0,4	-0,4	-0,8

⁽¹⁾ Tasa "Ni-Ni" o Tasa "NEET" se refiere al porcentaje de jóvenes que no está trabajando ni tampoco está estudiando o en proceso de formación.

⁽²⁾ UE-27 para los años 2000 y 2001.

FUENTE: EUROSTAT

A-INF TRIM\UE.4-NI-nis

Gráfico UE-3.- TASA DE JÓVENES SIN EMPLEO QUE NO SIGUEN EN FORMACIÓN (15-24)⁽¹⁾

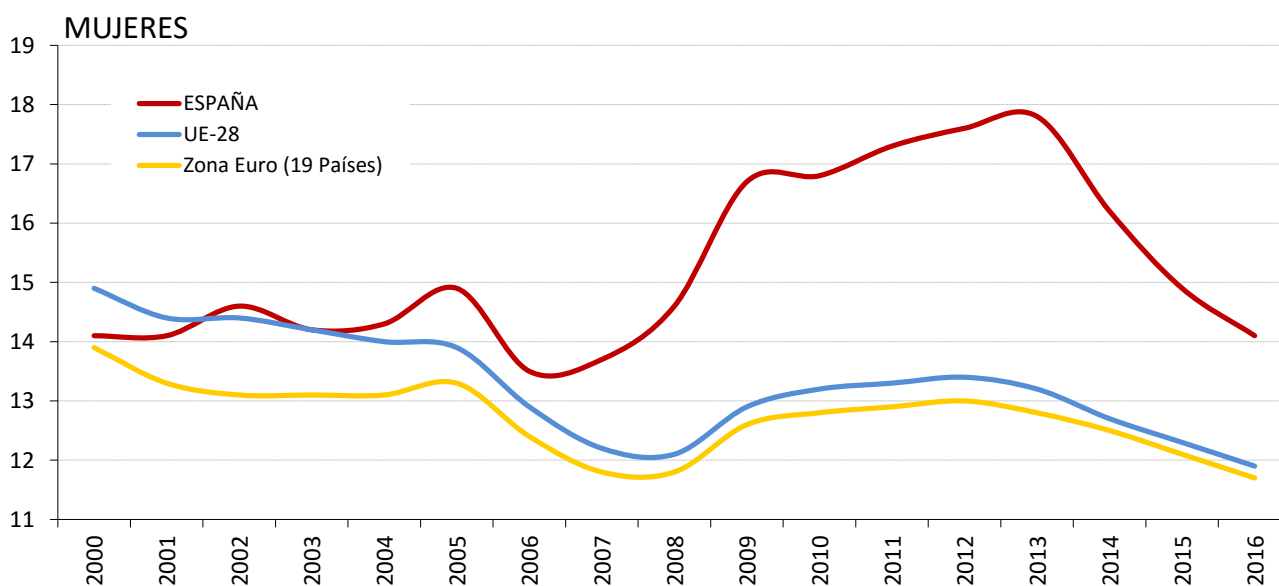
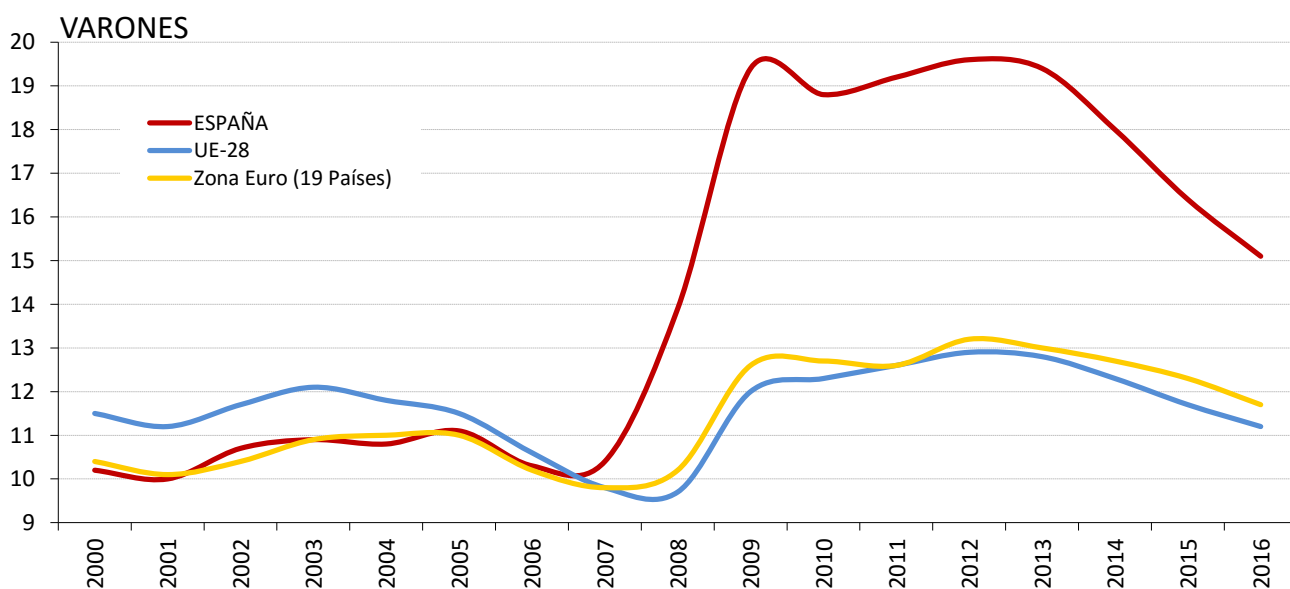
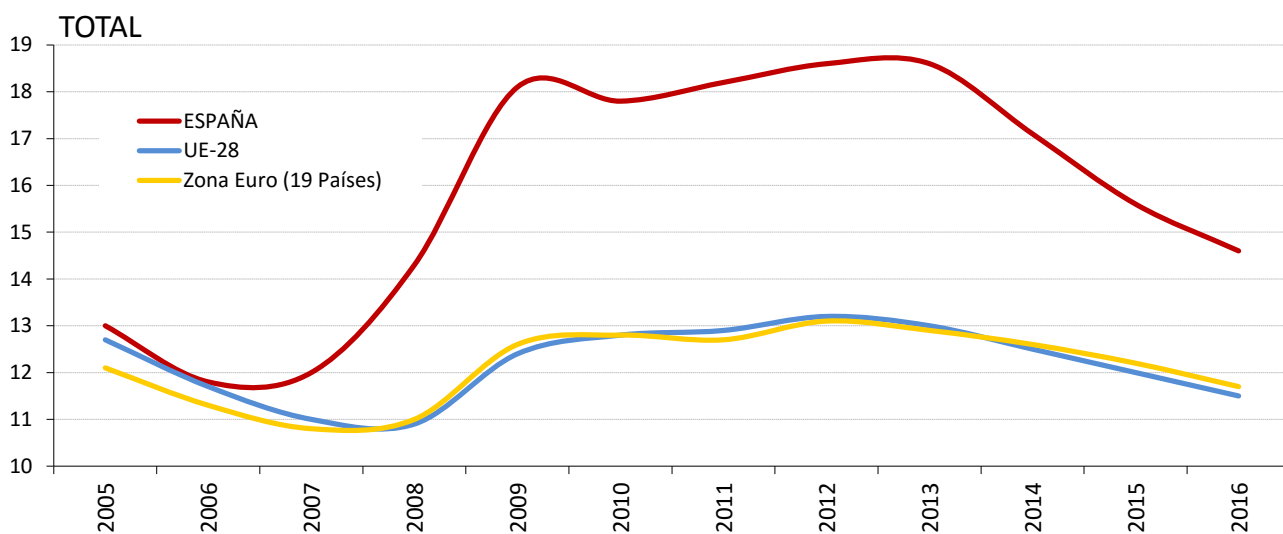

FUENTE: EUROSTAT

⁽¹⁾ UE-27 para los años 2000 y 2001.

A-INF TRIM\UE.4-NI-nis

UE-5.- TASAS DE ACTIVIDAD, EMPLEO Y PARO (55-64 AÑOS)

PERIODO	ACTIVIDAD			EMPLEO			PARO		
	UE-28	Zona Euro (19 Países)	ESPAÑA	UE-28	Zona Euro (19 Países)	ESPAÑA	UE-28	Zona Euro (19 Países)	ESPAÑA
Valores de las tasas en porcentaje									
1997			38,4			34,0			11,5
1998			39,4			35,3			10,3
1999			38,7			34,9			9,6
2000		37,3	40,8		34,1	36,8		8,6	9,8
2001		37,4	41,7		34,6	39,1		7,7	6,3
2002	40,7	38,9	43,0	38,1	36,1	39,9	6,3	7,2	7,1
2003	42,5	40,6	43,9	39,8	37,5	40,9	6,5	7,5	6,8
2004	43,3	41,6	44,3	40,4	38,3	41,0	6,8	8,0	7,5
2005	45,1	43,7	46,0	42,2	40,5	43,1	6,4	7,4	6,3
2006	46,1	44,9	46,8	43,3	41,7	44,1	6,1	7,1	5,8
2007	47,0	46,2	47,3	44,5	43,3	44,5	5,4	6,2	6,0
2008	47,9	47,1	49,1	45,5	44,4	45,5	5,1	5,8	7,3
2009	48,9	48,4	50,0	45,9	45,1	44,0	6,2	6,8	12,1
2010	49,6	49,4	50,8	46,2	45,8	43,6	6,8	7,4	14,2
2011	50,6	50,7	52,4	47,2	47,0	44,5	6,8	7,3	15,1
2012	52,5	52,8	53,5	48,7	48,6	43,9	7,3	8,0	18,0
2013	54,3	54,6	54,1	50,1	50,0	43,3	7,7	8,5	20,0
2014	55,9	56,4	55,4	51,8	51,7	44,3	7,4	8,4	20,0
2015	57,3	58,0	57,6	53,3	53,3	46,9	7,0	8,1	18,6
2016	59,1	59,8	59,2	55,2	55,3	49,1	6,5	7,5	17,0
2015									
II Trim.	57,1	58,0	57,4	53,1	53,2	46,7	7,0	8,1	18,6
III Trim.	57,6	58,2	57,6	53,7	53,7	47,0	6,7	7,7	18,5
IV Trim.	57,9	58,5	58,8	54,0	53,8	48,0	6,8	8,1	18,3
2016									
I Trim.	58,3	59,1	59,2	54,3	54,4	48,6	6,9	7,9	17,8
II Trim.	59,1	59,8	58,9	55,2	55,3	48,8	6,5	7,6	17,1
III Trim.	59,3	60,0	59,4	55,6	55,6	49,5	6,2	7,2	16,5
IV Trim.	59,6	60,3	59,3	55,8	55,8	49,4	6,3	7,4	16,7
2017									
I Trim.	59,7	60,4	59,3	55,8	55,9	49,7	6,4	7,4	16,2
II Trim.	60,6	61,3	59,7	57,1	57,2	50,5	5,8	6,7	15,5
Variaciones con respecto al trimestre anterior en puntos porcentuales									
2016									
II Trim.	0,8	0,7	-0,3	0,9	0,9	0,2	-0,4	-0,3	-0,7
III Trim.	0,2	0,2	0,5	0,4	0,3	0,7	-0,3	-0,4	-0,6
IV Trim.	0,3	0,3	-0,1	0,2	0,2	-0,1	0,1	0,2	0,2
2017									
I Trim.	0,1	0,1	0,0	0,0	0,1	0,3	0,1	0,0	-0,5
II Trim.	0,9	0,9	0,4	1,3	1,3	0,8	-0,6	-0,7	-0,7
Variaciones con respecto a igual periodo del año anterior en puntos porcentuales									
2002		1,5	1,3		1,5	0,8		-0,5	0,8
2003	1,8	1,7	0,9	1,7	1,4	1,0	0,2	0,3	-0,3
2004	0,8	1,0	0,4	0,6	0,8	0,1	0,3	0,5	0,7
2005	1,8	2,1	1,7	1,8	2,2	2,1	-0,4	-0,6	-1,2
2006	1,0	1,2	0,9	1,1	1,2	1,0	-0,3	-0,3	-0,5
2007	0,9	1,3	0,5	1,2	1,6	0,4	-0,7	-0,9	0,2
2008	0,9	0,9	1,8	1,0	1,1	1,0	-0,3	-0,4	1,4
2009	1,0	1,3	0,9	0,4	0,7	-1,5	1,1	1,0	4,8
2010	0,7	1,0	0,7	0,3	0,7	-0,4	0,6	0,6	2,2
2011	1,0	1,3	1,7	1,0	1,2	0,9	0,0	-0,1	0,8
2012	1,9	2,1	1,1	1,5	1,6	-0,6	0,5	0,7	3,0
2013	1,8	1,8	0,5	1,4	1,4	-0,6	0,4	0,5	2,0
2014	1,6	1,8	1,4	1,7	1,7	1,1	-0,3	-0,1	0,0
2015	1,4	1,6	2,2	1,5	1,6	2,6	-0,4	-0,3	-1,4
2016	1,8	1,8	1,6	2,0	2,0	2,2	-0,5	-0,6	-1,6
2015									
II Trim.	1,4	1,8	2,2	1,5	1,7	2,7	-0,4	-0,2	-1,7
III Trim.	1,5	1,6	2,2	1,5	1,6	2,4	-0,3	-0,2	-1,0
IV Trim.	1,3	1,3	2,3	1,5	1,4	2,7	-0,5	-0,4	-1,4
2016									
I Trim.	1,9	1,8	2,5	2,1	2,0	2,7	-0,5	-0,6	-1,3
II Trim.	2,0	1,8	1,5	2,1	2,1	2,1	-0,5	-0,5	-1,5
III Trim.	1,7	1,8	1,8	1,9	1,9	2,5	-0,5	-0,5	-2,0
IV Trim.	1,7	1,8	0,5	1,8	2,0	1,4	-0,5	-0,7	-1,6
2017									
I Trim.	1,4	1,3	0,1	1,5	1,5	1,1	-0,5	-0,5	-1,6
II Trim.	1,5	1,5	0,8	1,9	1,9	1,7	-0,7	-0,9	-1,6

FUENTE: EUROSTAT

A-INF TRIM\UE.5-TASAS55-64

Gráfico UE-4.- TASAS DE ACTIVIDAD, EMPLEO Y PARO (55-64 AÑOS)

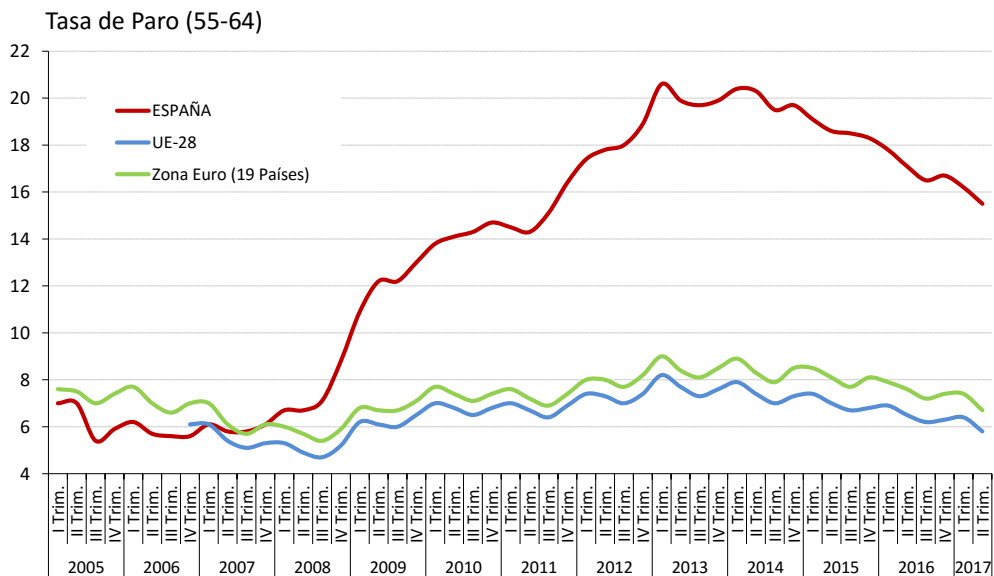
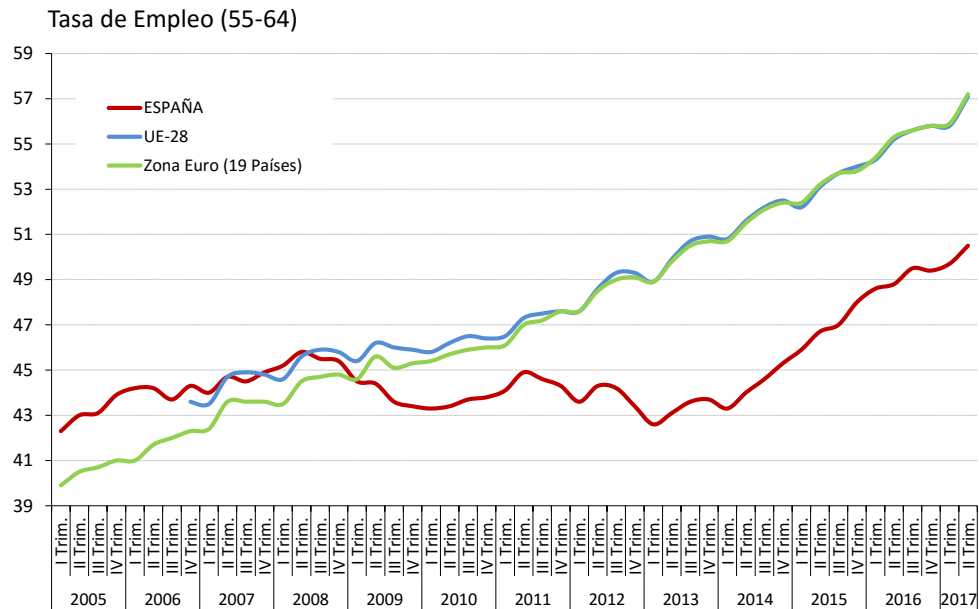
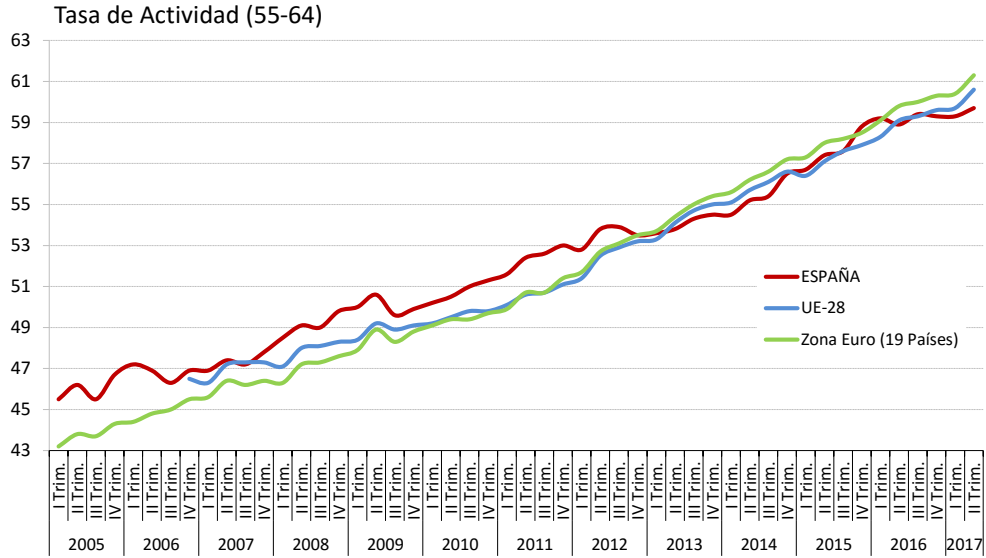

FUENTE: EUROSTAT
A-INF TRIM\UE.5-TASAS55-64

UE-6.- PLD "Más de un año en paro" (15-64 años)

PERIODO	Ambos sexos			Hombres			Mujeres		
	UE-28	Zona Euro (19 Países)	ESPAÑA	UE-28	Zona Euro (19 Países)	ESPAÑA	UE-28	Zona Euro (19 Países)	ESPAÑA
Porcentaje s./ Total paro									
1997			51,8			45,6			57,5
1998			49,9			44,2			54,6
1999			46,2			39,9			50,8
2000		48,7	42,4		47,4	36,3		49,9	46,8
2001		47,6	36,5		46,7	30,4		48,5	41,2
2002	45,3	43,9	33,4	43,6	42,3	28,8	47,2	45,5	36,8
2003	45,8	45,0	33,5	44,5	43,7	28,6	47,1	46,2	37,2
2004	45,0	44,6	32,5	44,1	43,7	27,6	45,9	45,6	36,4
2005	46,2	45,2	24,4	45,8	44,7	20,5	46,6	45,8	27,6
2006	46,0	46,1	21,6	46,2	46,2	18,4	45,8	45,9	24,2
2007	42,9	44,0	20,4	43,1	44,0	17,4	42,7	44,0	22,8
2008	37,1	38,9	17,9	36,9	38,2	14,0	37,4	39,7	22,0
2009	33,3	35,3	23,8	31,9	33,5	21,1	34,9	37,4	27,1
2010	39,9	42,4	36,6	40,5	42,5	36,0	39,2	42,3	37,3
2011	42,9	45,3	41,6	43,6	45,5	40,8	42,2	45,0	42,6
2012	44,5	46,4	44,3	44,7	46,4	43,5	44,1	46,5	45,3
2013	47,3	49,6	49,7	47,6	49,7	48,9	47,0	49,6	50,5
2014	49,6	52,6	52,8	50,1	52,7	52,0	49,1	52,6	53,7
2015	48,5	51,5	51,6	48,9	51,7	50,4	48,0	51,4	52,8
2016	46,9	50,2	48,3	47,1	50,1	46,1	46,6	50,3	50,5
2015									
II Trim.	49,4	52,5	52,5	49,8	52,6	51,6	48,8	52,3	53,4
III Trim.	48,2	51,4	51,0	49,0	51,9	50,0	47,3	51,0	52,1
IV Trim.	48,2	51,1	50,4	48,6	51,3	48,6	47,7	50,9	52,2
2016									
I Trim.	46,4	49,2	48,4	46,4	48,6	45,8	46,4	49,9	51,0
II Trim.	47,8	51,2	48,9	47,9	51,0	46,0	47,6	51,4	51,7
III Trim.	46,7	50,4	48,1	47,3	51,0	46,4	46,0	49,8	49,9
IV Trim.	46,6	50,0	47,8	46,7	50,0	46,2	46,4	49,9	49,4
2017									
I Trim.	44,9	48,5	45,6	44,9	48,3	43,4	44,9	48,8	47,6
II Trim.	46,1	50,2	45,6	46,6	50,4	43,3	45,5	50,0	47,8
Variaciones con respecto al trimestre anterior en puntos porcentuales									
2015									
II Trim.	1,2	1,3	0,2	1,4	1,6	0,5	0,8	1,0	-0,1
III Trim.	-1,2	-1,1	-1,5	-0,8	-0,7	-1,6	-1,5	-1,3	-1,3
IV Trim.	0,0	-0,3	-0,6	-0,4	-0,6	-1,4	0,4	-0,1	0,1
2016									
I Trim.	-1,8	-1,9	-2,0	-2,2	-2,7	-2,8	-1,3	-1,0	-1,2
II Trim.	1,4	2,0	0,5	1,5	2,4	0,2	1,2	1,5	0,7
III Trim.	-1,1	-0,8	-0,8	-0,6	0,0	0,4	-1,6	-1,6	-1,8
IV Trim.	-0,1	-0,4	-0,3	-0,6	-1,0	-0,2	0,4	0,1	-0,5
2017									
I Trim.	-1,7	-1,5	-2,2	-1,8	-1,7	-2,8	-1,5	-1,1	-1,8
II Trim.	1,2	1,7	0,0	1,7	2,1	-0,1	0,6	1,2	0,2
Variaciones con respecto a igual periodo del año anterior en puntos porcentuales									
2002		-3,7	-3,1		-4,4	-1,6		-3,0	-4,4
2003	0,5	1,1	0,1	0,9	1,4	-0,2	-0,1	0,7	0,4
2004	-0,8	-0,4	-1,0	-0,4	0,0	-1,0	-1,2	-0,6	-0,8
2005	1,2	0,6	-8,1	1,7	1,0	-7,1	0,7	0,2	-8,8
2006	-0,2	0,9	-2,8	0,4	1,5	-2,1	-0,8	0,1	-3,4
2007	-3,1	-2,1	-1,2	-3,1	-2,2	-1,0	-3,1	-1,9	-1,4
2008	-5,8	-5,1	-2,5	-6,2	-5,8	-3,4	-5,3	-4,3	-0,8
2009	-3,8	-3,6	5,9	-5,0	-4,7	7,1	-2,5	-2,3	5,1
2010	6,6	7,1	12,8	8,6	9,0	14,9	4,3	4,9	10,2
2011	3,0	2,9	5,0	3,1	3,0	4,8	3,0	2,7	5,3
2012	1,6	1,1	2,7	1,1	0,9	2,7	1,9	1,5	2,7
2013	2,8	3,2	5,4	2,9	3,3	5,4	2,9	3,1	5,2
2014	2,3	3,0	3,1	2,5	3,0	3,1	2,1	3,0	3,2
2015	-1,1	-1,1	-1,2	-1,2	-1,0	-1,6	-1,1	-1,2	-0,9
2016	-1,6	-1,3	-3,3	-1,8	-1,6	-4,3	-1,4	-1,1	-2,3
2015									
II Trim.	-0,7	-0,8	-0,3	-0,8	-0,8	-0,2	-0,7	-0,9	-0,4
III Trim.	-1,7	-1,8	-2,4	-1,9	-2,1	-3,4	-1,5	-1,3	-1,2
IV Trim.	-1,7	-1,6	-2,6	-1,5	-1,2	-3,4	-1,9	-2,0	-1,9
2016									
I Trim.	-1,8	-2,0	-3,9	-2,0	-2,4	-5,3	-1,6	-1,4	-2,5
II Trim.	-1,6	-1,3	-3,6	-1,9	-1,6	-5,6	-1,2	-0,9	-1,7
III Trim.	-1,5	-1,0	-2,9	-1,7	-0,9	-3,6	-1,3	-1,2	-2,2
IV Trim.	-1,6	-1,1	-2,6	-1,9	-1,3	-2,4	-1,3	-1,0	-2,8
2017									
I Trim.	-1,5	-0,7	-2,8	-1,5	-0,3	-2,4	-1,5	-1,1	-3,4
II Trim.	-1,7	-1,0	-3,3	-1,3	-0,6	-2,7	-2,1	-1,4	-3,9

FUENTE: EUROSTAT

A-INF TRIM\UE.6-PLD-sex

UE-7.- PLD "Más de un año en paro"

PERIODO	Jovenes (15-24 años)			Adultos (25-64años)		
	UE-28	Zona Euro (19 Países)	ESPAÑA	UE-28	Zona Euro (19 Países)	ESPAÑA
Porcentaje s./ Total paro						
1997	:	:	42,0	:	:	55,7
1998	:	:	38,5	:	:	54,3
1999	:	:	32,7	:	:	51,2
2000	:	36,2	30,1	:	52,4	46,7
2001	:	34,5	24,5	:	51,4	40,9
2002	33,8	31,0	22,2	49,1	47,6	37,2
2003	33,3	31,7	22,9	49,7	48,6	36,9
2004	31,2	29,5	23,7	49,2	48,7	35,3
2005	30,9	29,0	13,4	51,0	49,8	28,1
2006	30,0	29,0	11,8	51,1	50,8	24,8
2007	26,4	26,6	10,1	48,2	48,8	23,6
2008	23,0	23,8	10,4	41,8	43,2	20,2
2009	23,3	25,1	18,2	36,5	38,1	25,2
2010	28,6	31,3	29,2	43,3	45,2	38,3
2011	30,1	32,3	32,4	46,8	48,5	43,6
2012	32,5	34,5	35,7	47,9	49,3	46,0
2013	34,0	36,5	39,4	50,9	52,6	51,6
2014	35,6	39,1	40,5	53,3	55,7	55,1
2015	32,4	35,7	35,0	52,6	55,0	54,5
2016	29,5	33,0	28,9	51,2	54,0	51,7
2015						
II Trim.	33,4	36,9	34,4	53,3	55,8	55,7
III Trim.	30,8	34,4	33,3	52,9	55,4	54,4
IV Trim.	31,7	34,6	32,7	52,3	54,7	53,4
2016						
I Trim.	30,2	33,5	28,5	50,3	52,6	51,6
II Trim.	30,0	33,6	29,7	52,2	55,0	52,3
III Trim.	28,1	31,7	28,6	51,6	54,7	51,6
IV Trim.	29,7	33,0	28,8	50,8	53,7	51,0
2017						
I Trim.	29,0	32,9	28,2	48,7	51,7	48,4
II Trim.	28,6	33,0	26,6	50,5	54,0	49,0
Variaciones con respecto al trimestre anterior en puntos porcentuales						
2016						
II Trim.	-0,2	0,1	1,2	1,9	2,4	0,7
III Trim.	-1,9	-1,9	-1,1	-0,6	-0,3	-0,7
IV Trim.	1,6	1,3	0,2	-0,8	-1,0	-0,6
2017						
I Trim.	-0,7	-0,1	-0,6	-2,1	-2,0	-2,6
II Trim.	-0,4	0,1	-1,6	1,8	2,3	0,6
Variaciones con respecto a igual periodo del año anterior en puntos porcentuales						
2002		-3,5	-2,3		-3,8	-3,7
2003	-0,5	0,7	0,7	0,6	1,0	-0,3
2004	-2,1	-2,2	0,8	-0,5	0,1	-1,6
2005	-0,3	-0,5	-10,3	1,8	1,1	-7,2
2006	-0,9	0,0	-1,6	0,1	1,0	-3,3
2007	-3,6	-2,4	-1,7	-2,9	-2,0	-1,2
2008	-3,4	-2,8	0,3	-6,4	-5,6	-3,4
2009	0,3	1,3	7,8	-5,3	-5,1	5,0
2010	5,3	6,2	11,0	6,8	7,1	13,1
2011	1,5	1,0	3,2	3,5	3,3	5,3
2012	2,4	2,2	3,3	1,1	0,8	2,4
2013	1,5	2,0	3,7	3,0	3,3	5,6
2014	1,6	2,6	1,1	2,4	3,1	3,5
2015	-3,2	-3,4	-5,5	-0,7	-0,7	-0,6
2016	-2,9	-2,7	-6,1	-1,4	-1,0	-2,8
2015						
II Trim.	-3,2	-3,7	-7,1	-0,3	-0,3	1,0
III Trim.	-4,1	-4,6	-6,5	-1,1	-1,1	-1,5
IV Trim.	-3,8	-3,9	-7,0	-1,3	-1,1	-2,0
2016						
I Trim.	-3,4	-3,3	-10,7	-1,6	-1,6	-2,9
II Trim.	-3,4	-3,3	-4,7	-1,1	-0,8	-3,4
III Trim.	-2,7	-2,7	-4,7	-1,3	-0,7	-2,8
IV Trim.	-2,0	-1,6	-3,9	-1,5	-1,0	-2,4
2017						
I Trim.	-1,2	-0,6	-0,3	-1,6	-0,9	-3,2
II Trim.	-1,4	-0,6	-3,1	-1,7	-1,0	-3,3

FUENTE: EUROSTAT; INE. EPA

A-INF TRIM\UE.7-PLD-jov-adul

UE.8.-COSTE LABORAL UNITARIO ⁽¹⁾

PERIODO	Variación anual en %			
	UE-28	Zona Euro (19 Países)	ESPAÑA	
2006	1,5	0,9	3,3	
2007	2,2	1,5	4,1	
2008	1,1	3,8	5,7	
2009	1,7	4,4	1,6	
2010	0,9	-0,7	-1,6	
2011	0,4	0,6	-1,0	
2012	2,9	2,0	-2,6	
2013	0,3	1,2	-0,6	
2014	1,2	0,7	-0,3	
2015	1,9	0,3	0,2	
2016	-1,2	0,8	-0,4	
2010				
	I T	1,4	-0,4	-1,3
	II T	0,6	-0,8	-1,3
	III T	0,7	-0,9	-2,4
	IV T	0,9	-0,6	-1,4
2011				
	I T	0,7	-0,6	-1,6
	II T	0,1	0,6	-1,1
	III T	-0,4	0,7	-1,1
	IV T	0,9	1,7	-0,1
2012				
	I T	1,5	1,7	-1,3
	II T	3,0	2,2	-1,9
	III T	4,3	2,3	-1,9
	IV T	2,9	1,6	-5,0
2013				
	I T	1,8	2,3	-1,3
	II T	0,5	0,8	-2,0
	III T	-0,8	0,7	-0,9
	IV T	-0,2	0,8	1,8
2014				
	I T	0,9	0,3	-2,1
	II T	0,8	0,9	0,0
	III T	1,5	0,8	0,3
	IV T	1,3	0,7	0,6
2015				
	I T	1,6	0,2	1,5
	II T	2,5	0,3	1,4
	III T	2,3	0,3	0,9
	IV T	1,5	0,1	1,8
2016				
	I T	0,1	1,0	-1,0
	II T	-1,1	0,1	-0,9
	III T	-2,0	0,9	-0,6
	IV T	-2,1	1,1	-0,4
2017				
	I T	-1,1	0,5	0,0
	II T	-0,1	1,4	-0,5

⁽¹⁾ El CLU se refiere al Coste Laboral por unidad producida, expresando la relación existente entre la productividad por trabajador y la remuneración por asalariado. Son datos estandarizados por Eurostat, no ajustados, a partir de la información suministrada por los Institutos Nacionales de Estadística.

FUENTE: EUROSTAT. Cuentas Nacionales.
A-INF TRIM\UE.8-COSTE LABORAL UNITARIO

Gráfico UE-5.- COSTE LABORAL UNITARIO ⁽¹⁾

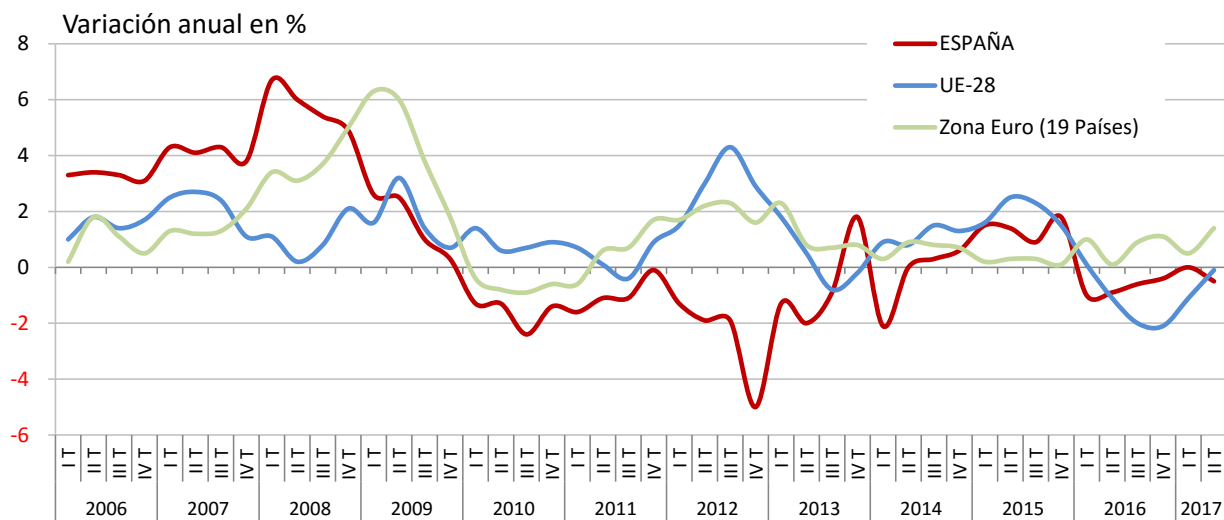

(1) El CLU se refiere al Coste Laboral por unidad producida, expresando la relación existente entre la productividad por trabajador y la remuneración por asalariado. Son datos estandarizados por Eurostat, no ajustados, a partir de la información suministrada por los Institutos Nacionales de Estadística.

FUENTE: EUROSTAT. Cuentas Nacionales.

A-INF TRIM\UE.8-COSTE LABORAL UNITARIO

UE.9.-COSTE LABORAL ⁽¹⁾

PERIODO	Variación anual en %			Variación trimestral %		
	UE-28	Zona Euro (19 Países)	ESPAÑA	UE-28	Zona Euro (19 Países)	ESPAÑA
2006						1,0
2007			4,9			1,3
2008			4,7	0,2	0,8	1,1
2009	2,5	2,7	4,1	0,6	0,5	0,9
2010	1,7	1,5	0,7	0,4	0,4	0,0
2011	2,0	2,0	1,6	0,5	0,5	0,6
2012	1,8	2,0	-0,4	0,4	0,5	-1,1
2013	1,4	1,4	0,5	0,3	0,4	1,0
2014	1,4	1,3	0,7	0,4	0,3	0,1
2015	2,3	1,9	1,2	0,6	0,5	0,5
2016	1,7	1,4	0,7	0,5	0,4	0,1
2011						
I T	1,7	1,8	0,8	0,4	0,6	0,7
II T	1,9	2,0	1,1	0,5	0,5	0,6
III T	2,5	2,1	2,2	0,4	0,4	0,4
IV T	1,9	2,0	2,2	0,6	0,5	0,5
2012						
I T	1,8	1,9	1,7	0,4	0,5	0,2
II T	1,8	2,0	0,6	0,5	0,6	-0,5
III T	1,9	2,2	0,4	0,5	0,6	0,2
IV T	1,6	1,9	-4,4	0,3	0,2	-4,3
2013						
I T	1,5	1,5	-1,3	0,3	0,2	3,4
II T	1,5	1,5	-0,7	0,4	0,5	0,1
III T	1,2	1,1	-0,2	0,2	0,2	0,7
IV T	1,3	1,4	4,1	0,4	0,5	-0,1
2014						
I T	1,4	1,4	0,5	0,4	0,1	-0,2
II T	1,3	1,1	1,3	0,3	0,3	0,8
III T	1,4	1,5	0,7	0,4	0,5	0,1
IV T	1,4	1,2	0,4	0,4	0,3	-0,4
2015						
I T	2,3	1,8	1,7	1,2	0,7	1,1
II T	2,3	2,0	0,7	0,3	0,5	-0,1
III T	2,3	1,8	0,6	0,4	0,3	0,0
IV T	2,4	1,8	1,8	0,4	0,4	0,8
2016						
I T	1,6	1,5	0,8	0,4	0,4	0,1
II T	1,7	1,3	0,8	0,4	0,2	-0,2
III T	1,8	1,4	0,8	0,5	0,5	0,0
IV T	1,8	1,5	0,2	0,5	0,5	0,3
2017						
I T	1,9	1,6	-0,1	0,5	0,4	-0,2
II T	2,0	1,8	0,5	0,5	0,4	0,3

⁽¹⁾ El Índice de Coste Laboral recoge el coste horario medio por trabajador, incluyendo los costes derivados del salario y las cargas fiscales sobre el trabajo y excluyendo las subvenciones percibidas por el empresario. No incluye los costes derivados de la formación ni los pagos en especie. Son datos estandarizados por Eurostat a partir de la información suministrada por los Institutos Nacionales de Estadística.

FUENTE: EUROSTAT. LCI (Índice de Coste Laboral)

ESTADIST\COYUNTURA\UE.9-COSTETOTAL

Gráfico UE-6.- COSTE LABORAL

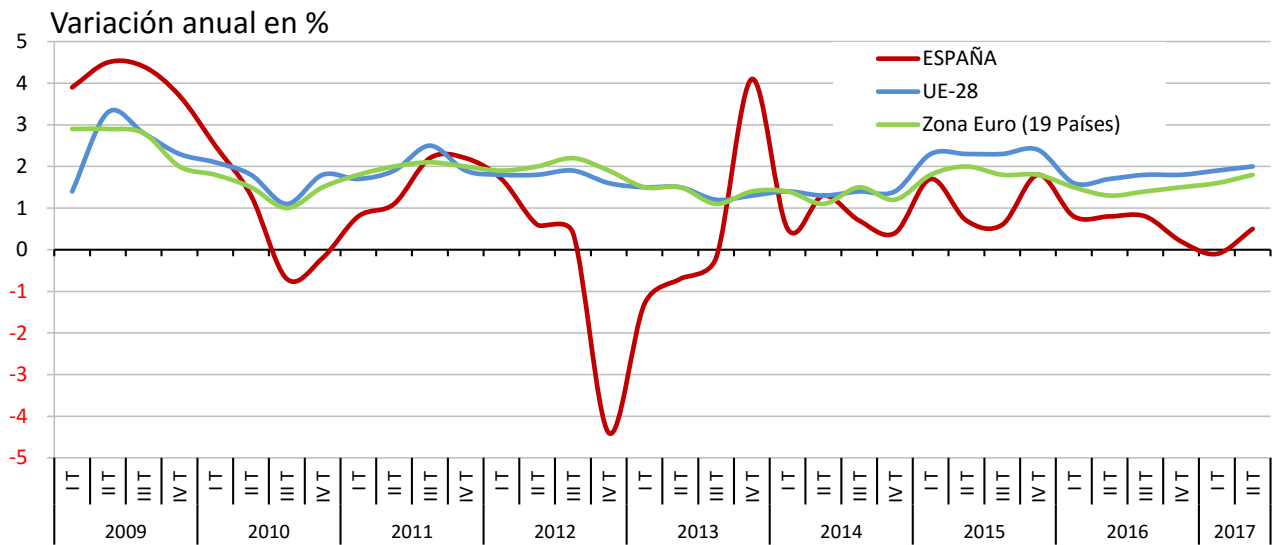

FUENTE: EUROSTAT. LCI (Índice de Coste Laboral)

A-INF TRIM\UE.9-COSTETOTAL

Cuadro 1.1.- DATOS BÁSICOS DE LA ECONOMÍA

(Medias anuales de cada año)

	2001	2002	2003	2004	2005	2006	2007	2008	2009	2010	2011	2012	2013	2014	2015	2016	2017 ⁽¹⁾
PIB	4,0	2,9	3,2	3,2	3,7	4,2	3,8	1,1	-3,6	0,0	-1,0	-2,9	-1,7	1,4	3,4	3,3	3,1
Empleo*	3,5	2,5	2,9	2,8	3,6	3,7	3,2	0,2	-6,1	-2,6	-2,8	-4,8	-3,4	1,0	3,2	3,0	2,9
Productividad por ocupado	0,5	0,4	0,3	0,4	0,1	0,5	0,6	0,9	2,5	2,6	1,8	2,0	1,8	0,3	0,3	0,3	0,3
Remuneración por asalariado ⁽²⁾	4,3	3,3	3,6	3,0	3,7	4,0	4,8	6,4	4,2	1,0	0,9	-0,6	1,4	0,1	1,6	-0,3	0,1
Coste Laboral Unitario nominal⁽²⁾	3,2	2,9	3,0	2,4	3,3	3,2	4,2	5,7	1,6	-1,6	-0,9	-2,6	-0,4	-0,2	1,4	-0,6	-0,2
Deflactor PIB⁽³⁾	4,2	4,3	4,2	4,0	4,3	4,2	3,3	2,4	0,3	0,2	0,0	0,1	0,4	-0,2	0,6	0,3	1,0
IPC ⁽⁴⁾	2,7	3,5	3,0	3,0	3,4	3,5	2,8	4,1	-0,3	1,8	3,2	2,4	1,4	-0,2	-0,5	-0,2	1,6

(1).- Tercer trimestre

(2).- De 2001 a 2009 CNE Base 2008.

(3).- De 2001 a 2008 CNE Base 2008.

(4).-Avance noviembre 2017

(*) Puestos de trabajo equivalentes a tiempo completo.

FUENTE: INE. Contabilidad Nacional trimestral Base 2010; Nivel Calidad y Condiciones de Vida.

A-INF TRIM\1.1.PIB-EMPLEO

Gráfico EC-1.- DATOS BÁSICOS DE LA ECONOMÍA

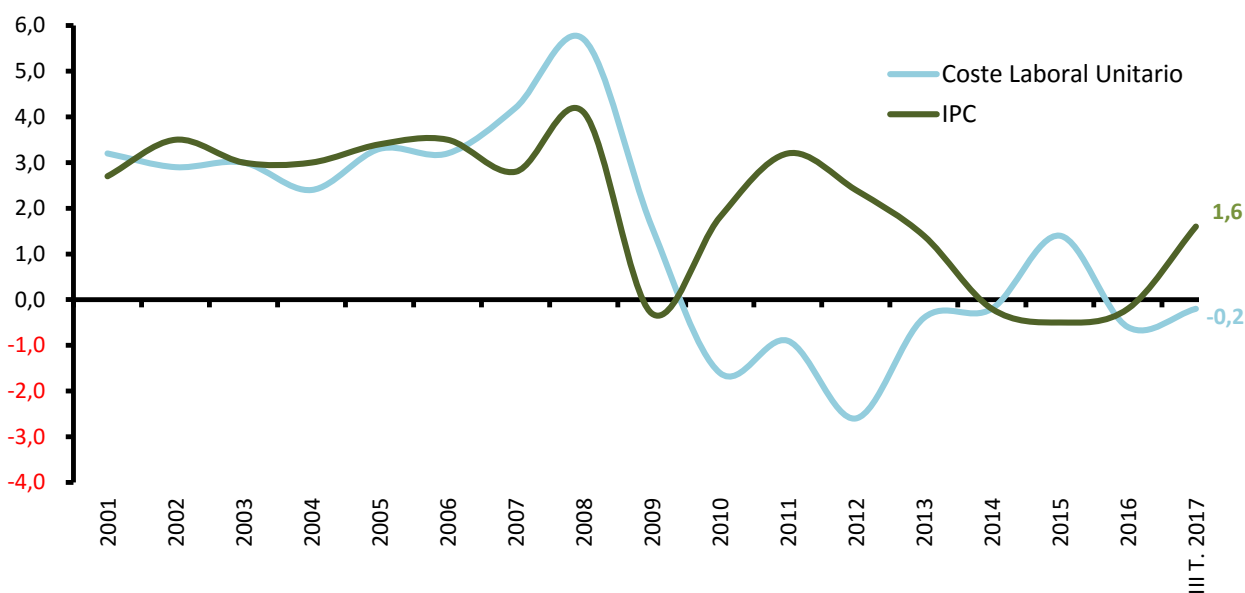
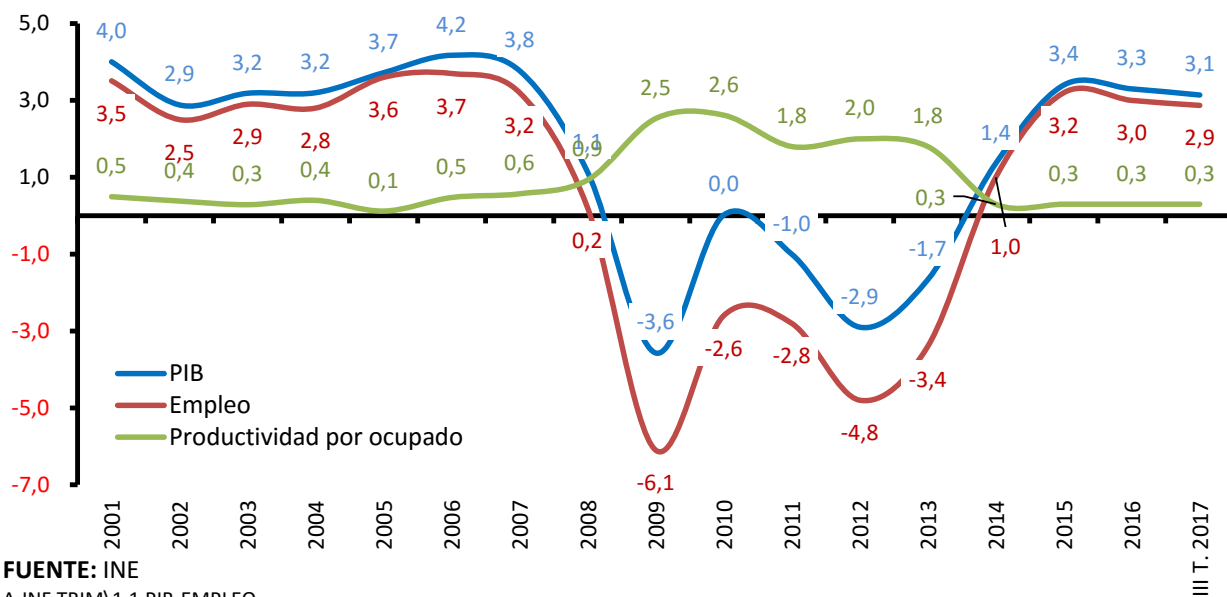

1.2.- PRINCIPALES MAGNITUDES DEL MERCADO DE TRABAJO SEGÚN DIFERENTES FUENTES ESTADÍSTICAS

		Valores Absolutos		Variaciones sobre período anterior		Variaciones sobre igual período del año anterior					
		Miles ⁽¹⁾		Miles	% ⁽²⁾	Miles	% ⁽²⁾	Miles	% ⁽²⁾	Miles	% ⁽²⁾
ENCUESTA DE POBLACIÓN ACTIVA		Trim. III 2017	AÑO 2016	s/ Trim. II 2017		s/ Trim. III 2016		Trim. III 2016/2015		2016/2015	
	Activos	22.780,9	22.822,7	53,3	0,2	-67,4	-0,3	-51,2	-0,2	-99,3	-0,4
	Ocupados	19.049,2	18.341,6	235,9	1,3	521,7	2,8	478,8	2,7	475,5	2,7
	Parados	3.731,7	4.481,2	-182,6	-4,7	-589,1	-13,6	-530,0	-10,9	-574,8	-11,4
	Asalariados	15.906,7	15.228,2	216,4	1,4	502,1	3,3	455,7	3,0	454,8	3,1
	Indefinidos	11.551,6	11.260,3	67,5	0,6	299,3	2,7	213,1	1,9	200,9	1,8
	Temporales	4.355,1	3.968,0	149,0	3,5	202,8	4,9	242,6	6,2	253,8	6,8
	Tiempo Completo	13.446,5	12.715,2	359,7	2,7	481,6	3,7	455,1	3,6	443,4	3,6
	Tiempo Parcial	2.460,2	2.513,0	-143,2	-5,5	20,5	0,8	0,5	0,0	11,3	0,5
	No Asalariados	3.136,2	3.107,1	21,0	0,7	19,3	0,6	22,5	0,7	19,6	0,6
	Tasa de actividad ⁽³⁾	75,18	75,36		0,12		-0,30		0,06		-0,09
	Tasa de ocupación ⁽³⁾	62,79	60,48		0,75		1,67		1,76		1,76
	Tasa de paro	17,22	19,63		-1,53		-21,00		-2,78		-2,42
	Tasa de Temporalidad	27,38	26,06		0,57		0,42		0,80		0,92
Tasa de Parcialidad	15,47	16,50		-1,13		-0,37		-0,48		-0,43	
ENCUESTA DE COYUNTURA LABORAL		Trim. IV 2012	AÑO 2012	s/ Trim. III 2012		s/ Trim. IV 2011		Trim. IV 2011/2010		2012/2011	
	Efectivos laborales	10.916,2	11.213,9	-313,1	-2,8	-585,7	-5,1	-319,2	-2,7	-449,0	-3,9
AFILIADOS A LA SEGURIDAD SOCIAL		Nov. 2017	AÑO 2016	s/Oct. 2017		s/Nov. 2016		Nov. 2016/2015		2016/2015	
	Afiliados (último día)	18.364,8	17.518,4	83,5	0,5	630,7	3,6	457,1	2,7	501,1	2,9
		Oct. 2017	AÑO 2016			s/ Oct. 2016		Oct. 2016/2015		2016/2015	
	Altas de afiliados ⁽⁴⁾	23.340,4	25.851,0			4.236,6	19,6	1.538,5	7,7	1.741,1	7,2
	Iniciales	649,8	678,9			91,6	15,6	-2,4	-0,4	49,8	7,9
EMPRESAS INSCRITAS EN LA SEGURIDAD SOCIAL		Oebre. 2017	AÑO 2016	s/Septre. 2017		s/Ocobre. 2016		Oebre. 2016/2015		2016/2015	
	Empresas (en miles)	1.306,5	1.312,3	-9,7	-0,7	13,4	1,0	19,2	1,5	25,8	2,0
	Trabajadores	13.218,7	12.832,0	-113,6	-0,9	543,5	4,3	419,5	3,4	526,1	4,3
MOVIMIENTO LABORAL REGISTRADO		Nov. 2017	AÑO 2016	s/Oct. 2017		s/Nov. 2016		Nov. 2016/2015		2016/2015	
	Contratos ⁽⁴⁾	19.849,3	19.979,0			1.569,4	8,6	1.298,6	7,6	1.402,7	7,6
	Indefinidos	1.627,5	1.713,3			207,2	13,0	189,7	13,5	204,1	13,5
	Temporales	16.403,5	18.265,7			1.362,1	8,2	1.108,9	7,1	1.198,6	7,0
	Tasa de contratación indefinida	8,2	8,6				0,4		0,5		0,5
	Paro registrado	3.474,3	3.868,9	7,3	0,2	-315,5	-8,3	-359,5	-8,7	-363,2	-8,6

(1).- Las tasas se expresan en porcentaje.

(2).- Las variaciones de las tasas están expresadas en puntos porcentuales.

(3).- En relación a la población 16-64 años.

(4).- Acumulado del período transcurrido del año

FUENTE: INE, EPA; MEYSS, ECL, Estadística de Afiliación de Trabajadores a la S.S. y Estadística de Empresas Inscritas en la S.S.; Servicio Público de Empleo Estatal, Estadística de Contratos Registrados y Estadística de Empleo.

A-INF TRIM\1.2.DIFFUEN

Gráfico 1. Evolución principales variables del mercado de trabajo

Valores absolutos en miles

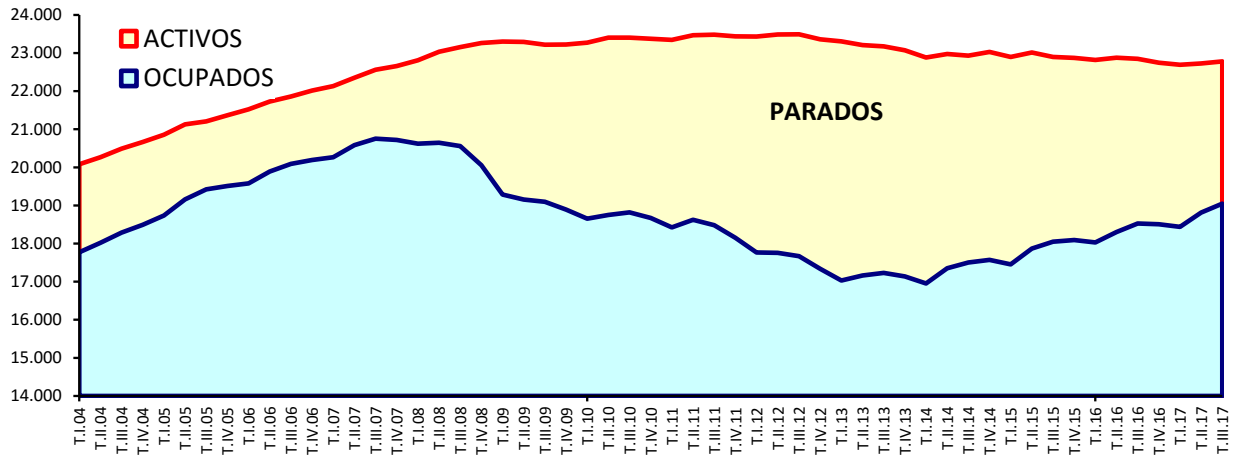

Tasas de Variación anual en %

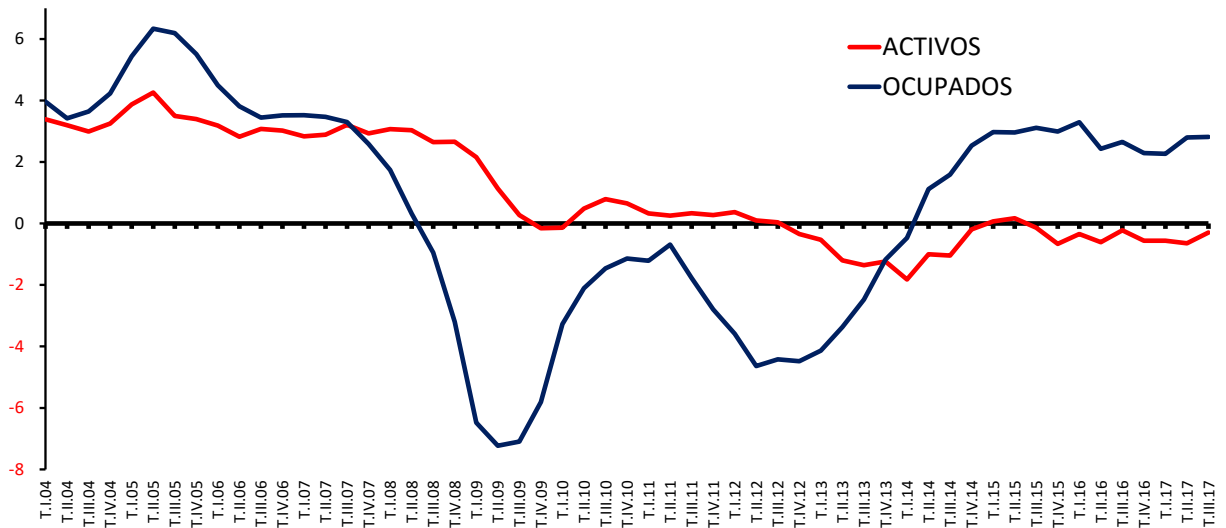

Tasas de Variación anual en %

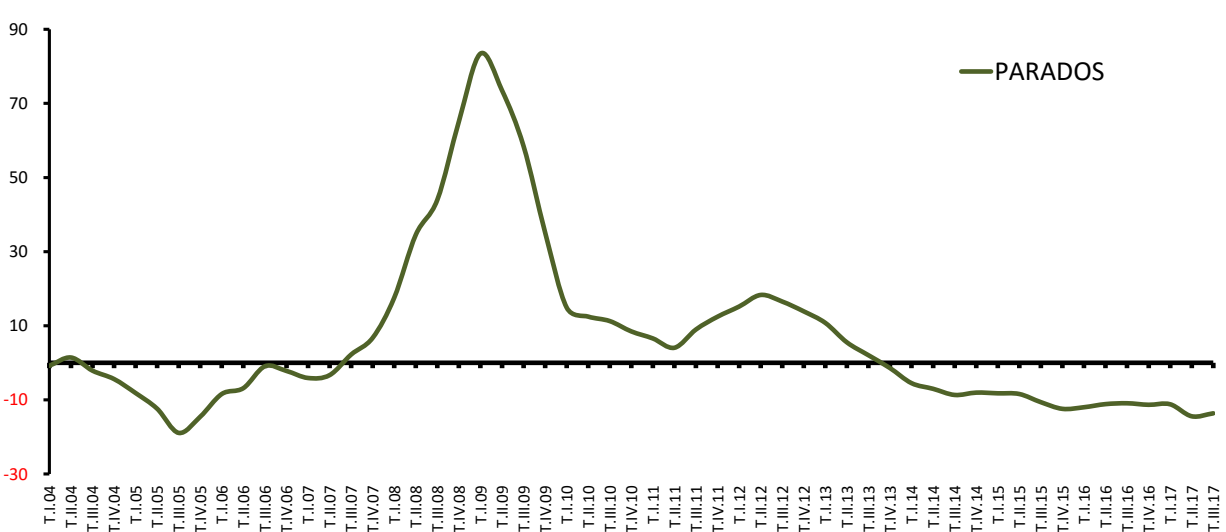

FUENTE: INE. EPA
A-INF TRIM\GRAFICO 1

Gráfico 2.- Afiliados a la Seguridad Social

(Último día del mes)

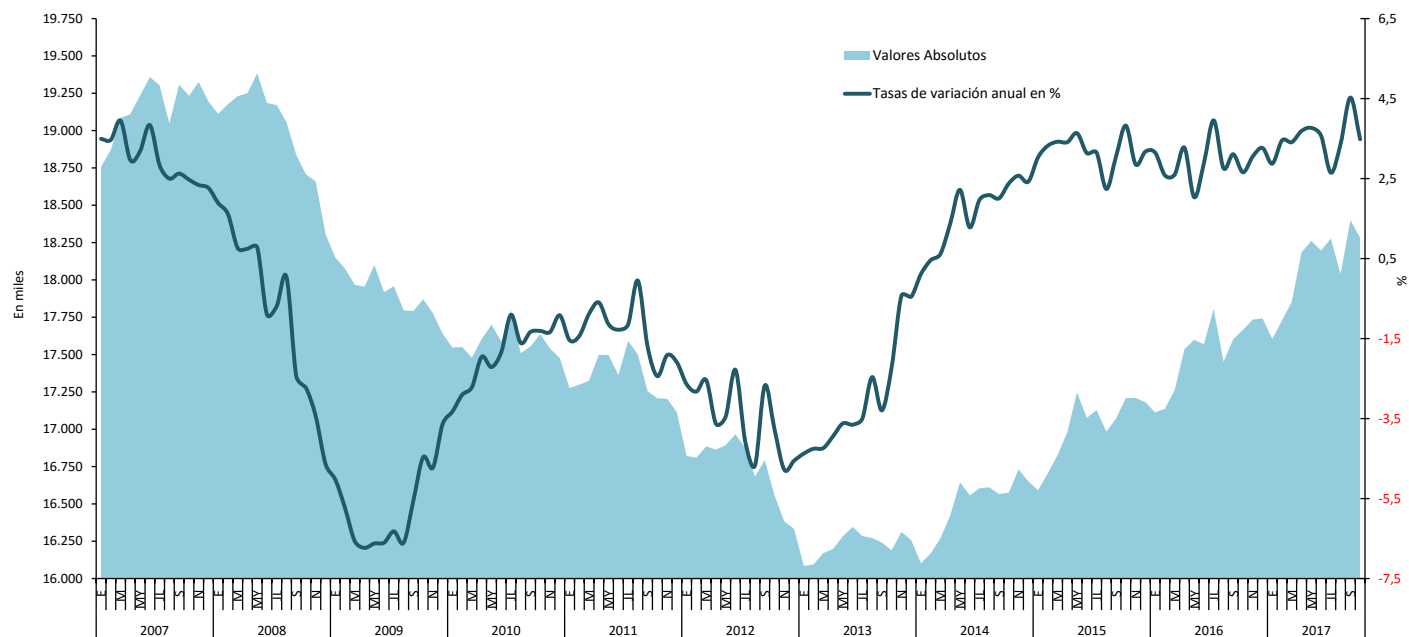

FUENTE: MEYSS. Estadística de Afiliación de Trabajadores a la Seguridad Social

A-INF TRIM\3.8.AFDELAB.XLS

Gráfico 3.- Evolución de las nuevas contrataciones registradas.

Cifras Absolutas

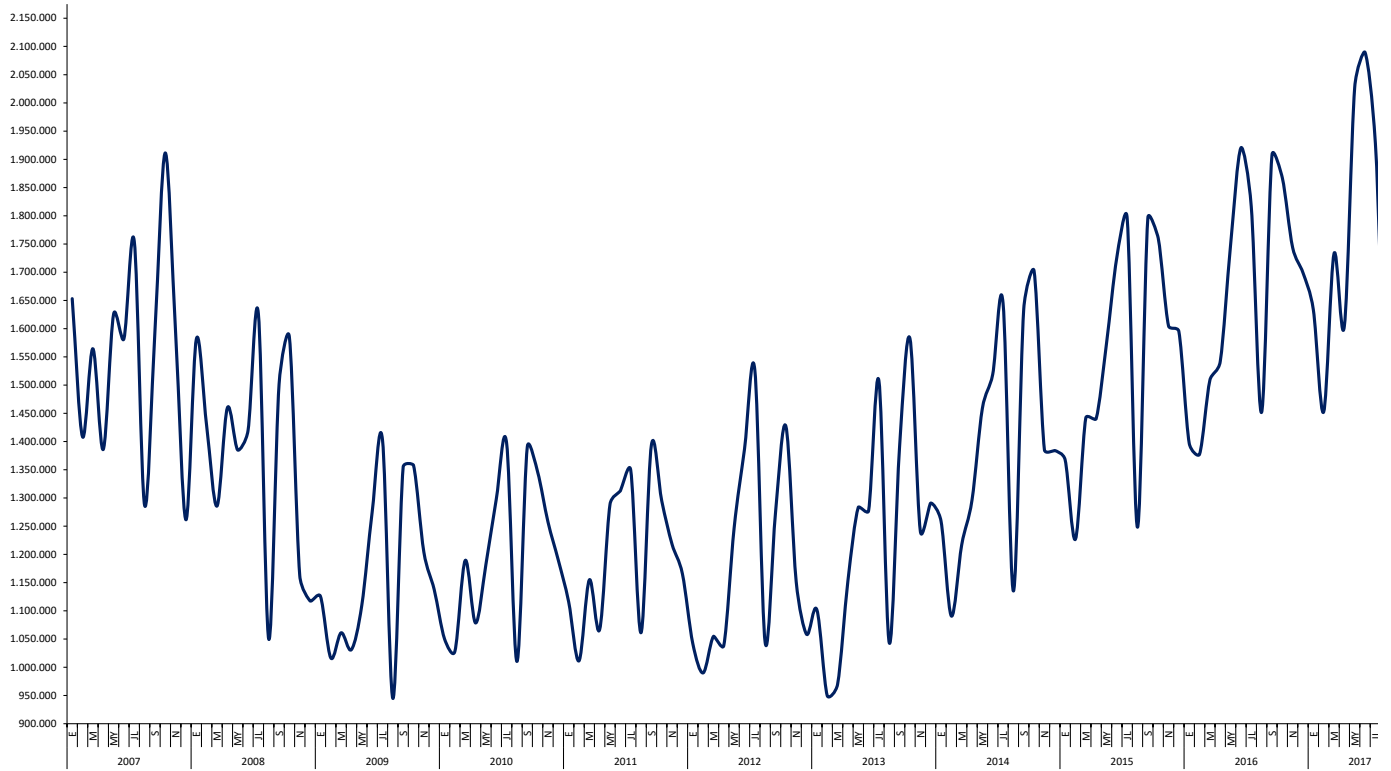

FUENTE: Servicio Público de Empleo Estatal. Estadística de Contratos Registrados.
A-INF TRIM\3.13.CREGDURC

Gráfico 4. Evolución del Paro Registrado

Cifras absolutas

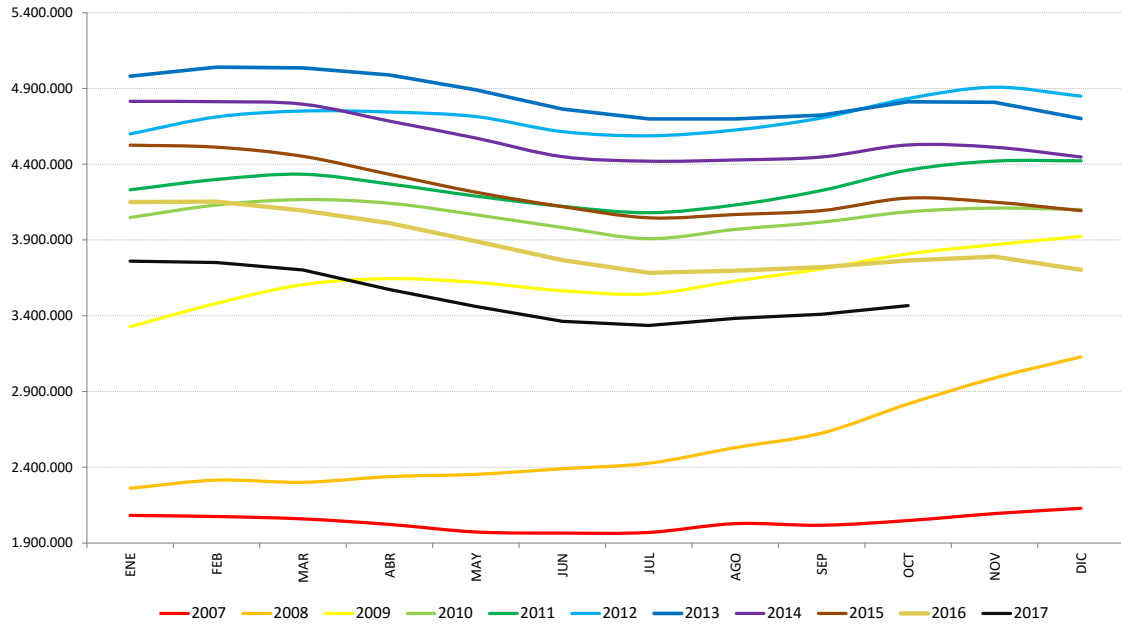

FUENTE: Servicio Público de Empleo Estatal. Estadística de Empleo A-INF TRIM\4.4.PRGSEXED

Gráfico 4.bis. Evolución del Paro Registrado

Cifras absolutas

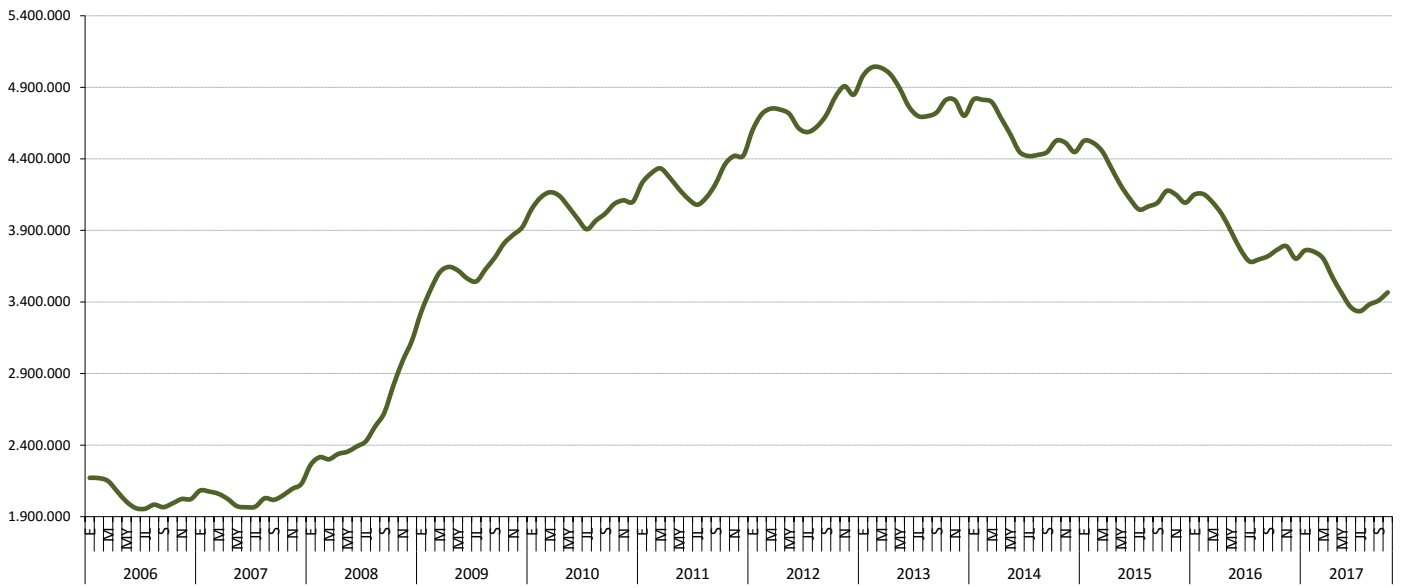

FUENTE: Servicio Público de Empleo Estatal. Estadística de Empleo A-INF TRIM\4.4.PRGSEXED

1.3.- EVOLUCIÓN PRINCIPALES VARIABLES DEL MERCADO DE TRABAJO POR SEXO (*)(**)

PERIODO	POBLACION DE 16 Y MÁS AÑOS			ACTIVOS			OCUPADOS			PARADOS		
	Total	Varones	Mujeres	Total	Varones	Mujeres	Total	Varones	Mujeres	Total	Varones	Mujeres
Valores absolutos en miles												
1998	32.872,8	15.967,6	16.905,3	17.081,0	10.450,6	6.630,4	13.904,2	9.032,9	4.871,3	3.176,8	1.417,7	1.759,1
1999	33.190,2	16.124,1	17.066,1	17.412,1	10.592,1	6.820,0	14.689,8	9.433,8	5.256,1	2.722,2	1.158,3	1.564,0
2000	33.593,1	16.330,1	17.263,0	18.002,3	10.858,6	7.143,7	15.505,9	9.821,1	5.684,8	2.496,4	1.037,4	1.459,0
2001	34.067,2	16.577,1	17.490,0	18.530,8	11.155,2	7.375,6	16.146,3	10.150,5	5.995,7	2.384,5	1.004,7	1.379,9
2001	34.067,2	16.577,1	17.490,0	18.050,7	10.978,6	7.072,1	16.146,3	10.150,5	5.995,7	1.904,4	828,1	1.076,4
2002	34.724,3	16.919,0	17.805,3	18.961,2	11.349,9	7.611,3	16.790,1	10.407,8	6.382,3	2.171,1	942,1	1.229,0
2003	35.359,1	17.256,6	18.102,5	19.742,8	11.710,1	8.032,7	17.475,6	10.714,8	6.760,8	2.267,2	995,2	1.271,9
2004	35.928,8	17.562,5	18.366,3	20.375,8	11.977,3	8.398,5	18.142,3	10.988,1	7.154,2	2.233,5	989,2	1.244,3
2005	36.579,4	17.924,2	18.655,2	21.140,6	12.367,0	8.773,6	19.207,0	11.485,0	7.722,0	1.933,6	882,0	1.051,6
2006	37.142,8	18.215,8	18.927,1	21.780,0	12.609,1	9.170,9	19.939,1	11.808,5	8.130,6	1.840,9	800,6	1.040,4
2007	37.833,1	18.579,5	19.253,5	22.426,1	12.893,8	9.532,3	20.579,9	12.067,4	8.512,6	1.846,2	826,5	1.019,7
2008	38.390,2	18.872,6	19.517,5	23.065,6	13.124,8	9.940,8	20.469,7	11.805,2	8.664,5	2.595,9	1.319,6	1.276,3
2009	38.651,0	18.986,2	19.664,9	23.260,4	13.032,7	10.227,8	19.106,9	10.733,1	8.373,8	4.153,6	2.299,6	1.854,0
2010	38.760,1	19.015,9	19.744,2	23.364,6	12.959,4	10.405,2	18.724,5	10.423,7	8.300,8	4.640,2	2.535,7	2.104,4
2011	38.842,3	19.032,5	19.809,9	23.434,1	12.858,4	10.575,7	18.421,4	10.152,5	8.269,0	5.012,7	2.705,9	2.306,8
2012	38.815,0	18.986,0	19.829,0	23.443,7	12.739,6	10.704,2	17.632,7	9.608,2	8.024,5	5.811,0	3.131,4	2.679,6
2013	38.638,6	18.861,0	19.777,7	23.190,2	12.521,4	10.668,8	17.139,0	9.315,8	7.823,2	6.051,1	3.205,6	2.845,6
2014	38.514,6	18.774,5	19.740,1	22.954,6	12.359,2	10.595,5	17.344,2	9.442,7	7.901,5	5.610,3	2.916,5	2.693,9
2015	38.497,6	18.753,2	19.744,3	22.922,0	12.319,6	10.602,4	17.866,1	9.760,4	8.105,7	5.056,0	2.559,3	2.496,7
2016	38.531,5	18.754,1	19.777,5	22.822,7	12.213,8	10.608,9	18.341,6	10.000,8	8.340,8	4.481,2	2.213,0	2.268,2
2015												
III Trim.	38.486,8	18.747,2	19.739,6	22.899,5	12.355,3	10.544,2	18.048,7	9.896,5	8.152,2	4.850,8	2.458,8	2.392,0
IV Trim.	38.489,6	18.741,3	19.748,3	22.873,7	12.250,9	10.622,8	18.094,2	9.863,3	8.230,8	4.779,5	2.387,6	2.391,9
2016												
I Trim.	38.491,9	18.737,5	19.754,4	22.821,0	12.225,3	10.595,7	18.029,6	9.847,4	8.182,2	4.791,4	2.378,0	2.413,5
II Trim.	38.505,7	18.741,7	19.764,0	22.875,7	12.220,7	10.654,9	18.301,0	9.971,1	8.329,9	4.574,7	2.249,6	2.325,1
III Trim.	38.543,6	18.759,7	19.784,0	22.848,3	12.242,1	10.606,2	18.527,5	10.112,8	8.414,8	4.320,8	2.129,4	2.191,4
IV Trim.	38.584,9	18.777,3	19.807,6	22.745,9	12.166,9	10.578,9	18.508,1	10.071,9	8.436,2	4.237,8	2.095,1	2.142,7
2017												
I Trim.	38.608,0	18.784,3	19.823,7	22.693,3	12.139,1	10.554,2	18.438,3	10.048,5	8.389,8	4.255,0	2.090,6	2.164,5
II Trim.	38.629,1	18.791,1	19.837,9	22.727,6	12.158,3	10.569,4	18.813,3	10.256,9	8.556,4	3.914,3	1.901,4	2.012,9
III Trim.	38.662,7	18.806,0	19.856,8	22.780,9	12.231,2	10.549,8	19.049,2	10.420,5	8.628,7	3.731,7	1.810,7	1.921,1
Variaciones con respecto al trimestre anterior en miles												
2016												
III Trim.	37,9	18,0	20,0	-27,4	21,4	-48,7	226,5	141,7	84,9	-253,9	-120,2	-133,7
IV Trim.	41,3	17,6	23,6	-102,4	-75,2	-27,3	-19,4	-40,9	21,4	-83,0	-34,3	-48,7
2017												
I Trim.	23,1	7,0	16,1	-52,6	-27,8	-24,7	-69,8	-23,4	-46,4	17,2	-4,5	21,8
II Trim.	21,1	6,8	14,2	34,3	19,2	15,2	375,0	208,4	166,6	-340,7	-189,2	-151,6
III Trim.	33,6	14,9	18,9	53,3	72,9	-19,6	235,9	163,6	72,3	-182,6	-90,7	-91,8
Variaciones con respecto al trimestre anterior en porcentaje												
2016												
III Trim.	0,1	0,1	0,1	-0,1	0,2	-0,5	1,2	1,4	1,0	-5,6	-5,3	-5,8
IV Trim.	0,1	0,1	0,1	-0,4	-0,6	-0,3	-0,1	-0,4	0,3	-1,9	-1,6	-2,2
2017												
I Trim.	0,1	0,0	0,1	-0,2	-0,2	-0,2	-0,4	-0,2	-0,6	0,4	-0,2	1,0
II Trim.	0,1	0,0	0,1	0,2	0,2	0,1	2,0	2,1	2,0	-8,0	-9,1	-7,0
III Trim.	0,1	0,1	0,1	0,2	0,6	-0,2	1,3	1,6	0,8	-4,7	-4,8	-4,6
Variaciones con respecto a igual periodo del año anterior en miles												
2003	634,8	337,6	297,2	781,5	360,2	421,4	685,5	307,0	378,5	96,1	53,1	42,9
2004	569,7	305,9	263,8	633,0	267,2	365,8	666,7	273,2	393,4	-33,7	-6,1	-27,6
2005	650,6	361,7	288,9	764,8	389,7	375,1	1.064,8	497,0	567,8	-300,7	-107,2	-192,7
2006	563,4	291,6	271,9	639,4	242,1	397,3	732,1	323,5	408,6	-92,0	-81,4	-113,4
2007	690,3	363,7	326,5	646,1	284,7	361,3	640,8	258,8	382,0	5,3	25,9	-20,6
2008	557,1	293,1	263,9	639,5	231,0	408,5	-110,3	-262,2	151,9	749,8	493,2	256,6
2009	260,8	113,5	147,4	194,8	-92,1	287,0	-1.362,8	-1.072,1	-290,7	1.557,6	980,0	577,7
2010	109,2	29,8	79,3	104,2	-73,3	177,4	-382,4	-309,4	-73,0	486,6	236,2	250,4
2011	82,2	16,5	65,7	69,5	-101,0	170,5	-303,0	-271,2	-31,8	372,5	170,2	202,4
2012	-27,3	-46,5	19,1	9,6	-118,8	128,5	-788,7	-544,3	-244,4	798,3	425,5	372,9
2013	-176,4	-125,0	-51,4	-253,5	-218,2	-35,4	-493,7	-292,4	-201,3	240,1	74,2	165,9
2014	-124,0	-86,5	-37,6	-235,6	-162,2	-73,3	205,2	126,9	78,3	-440,8	-289,1	-151,7
2015	-17,0	-21,3	4,2	-32,6	-39,5	7,0	521,9	317,6	204,2	-554,3	-357,2	-197,2
2016	34,0	0,8	33,2	-99,3	-105,9	6,5	475,5	240,5	235,1	-574,8	-346,3	-228,5
2015												
III Trim.	-36,4	-32,9	-3,5	-32,2	-44,0	11,8	544,7	290,6	254,1	-576,6	-334,7	-242,2
IV Trim.	-33,8	-32,4	-1,3	-153,1	-131,1	-22,1	525,1	305,0	220,0	-678,2	-436,1	-242,1
2016												
I Trim.	-25,3	-29,6	4,3	-78,4	-97,1	18,7	574,8	327,2	247,6	-653,2	-424,3	-228,9
II Trim.	9,1	-15,6	24,7	-139,8	-129,2	-10,8	434,5	209,7	224,7	-574,3	-338,9	-235,4
III Trim.	56,8	12,5	44,4	-51,2	-113,2	62,0	478,8	216,3	262,6	-530,0	-329,4	-200,6
IV Trim.	95,3	36,0	59,3	-127,8	-84,0	-43,9	413,9	208,6	205,4	-541,7	-292,5	-249,2
2017												
I Trim.	116,1	46,8	69,3	-127,7	-86,2	-41,5	408,7	201,1	207,6	-536,4	-287,4	-249,0
II Trim.	123,4	49,4	73,9	-148,1	-62,4	-85,5	512,3	285,8	226,5	-660,4	-348,2	-312,2
III Trim.	119,1	46,3	72,8	-67,4	-10,9	-56,4	521,7	307,7	213,9	-589,1	-318,7	-270,3
Variaciones con respecto a igual periodo del año anterior en porcentaje												
2003	1,8	2,0	1,7	4,1	3,2	5,5	4,1	2,9	5,9	4,4	5,6	3,5
2004	1,6	1,8	1,5	3,2	2,3	4,6	3,8	2,6	5,8	-1,5	-0,6	-2,2
2005	1,8	2,1	1,6	3,8	3,3	4,5	5,9	4,5	7,9	-13,4	-10,8	-15,5
2006	1,5	1,6	1,5	3,0	2,0	4,5	3,8	2,8	5,3	-4,8	-9,2	-1,1
2007	1,9	2,0	1,7	3,0	2,3	3,9	3,2	2,2	4,7	0,3	3,2	-2,0
2008	1,5	1,6	1,4	2,9	1,8	4,3	-0,5	-2,2	1,8	40,6	59,7	25,2
2009	0,7	0,6	0,8	0,8	-0,7	2,9	-6,7	-9,1	-3,4	60,0	74,3	45,3
2010	0,3	0,2	0,4	0,4	-0,6	1,7	-2,0	-2,9	-0,9	11,7	10,3	13,5
2011	0,2	0,1	0,3	0,3	-0,8	1,6	-1,6	-2,6	-0,4	8,0	6,7	9,6
2012	-0,1	-0,2	0,1	0,0	-0,9	1,2	-4,3	-5,4	-3,0	15,9	15,7	16,2
2013	-0,5	-0,7	-0,3	-1,1	-1,7	-0,3	-2,8	-3,0	-2,5	4,1	2,4	6,2
2014	-0,3	-0,5	-0,2	-1,0	-1,3	-0,7	1,2	1,4	1,0	-7,3	-9,0	-5,3
2015	0,0	-0,1	0,0	-0,1	-0,3	0,1	3,0	3,4	2,6	-9,9	-12,2	-7,3
2016	0,1	0,0	0,2	-0,4	-0,9	0,1	2,7	2,5	2,9	-11,4	-13,5	-9,2
2015												
III Trim.	-0,1	-0,2	0,0	-0,1	-0,4	0,1	3,1	3,0	3,2	-10,6	-12,0	-9,2
IV Trim.	-0,1	-0,2	0,0	-0,7	-1,1	-0,2	3,0	3,2	2,7	-12,4	-15,4	-9,2
2016												
I Trim.	-0,1	-0,2	0,0	-0,3	-0,8	0,2	3,3	3,4	3,1	-12,0	-15,1	-8,7
II Trim.	0,0	-0,1	0,1	-0,6	-1,0	-0,1	2,4	2,1	2,8	-11,2	-13,1	-9,2
III Trim.	0,1	0,1	0,2	-0,2	-0,9	0,6	2,7	2,2	3,2	-10,9	-13,4	-8,4
IV Trim.	0,2	0,2	0,3	-0,6	-0,7	-0,4	2,3	2,1	2,5	-11,3	-12,3	-10,4
2017												
I Trim.	0,3	0,2	0,4	-0,6								

2. LA POBLACIÓN ACTIVA

2- ACTIVOS POR SEXO Y EDADES (*) ()**

Reestimación de las series de paro 1976-2000 según la definición EPA-2002

PERIODO	AMBOS SEXOS			VARONES			MUJERES		
	TOTAL	< 25 años	> 25 años	TOTAL	< 25 años	> 25 años	TOTAL	< 25 años	> 25 años
Valores absolutos en miles									
1983	13.816,1	2.918,3	10.897,7	9.702,5	1.633,9	8.068,6	4.113,7	1.284,4	2.829,3
1984	13.912,4	2.929,9	10.982,5	9.743,2	1.648,9	8.094,3	4.169,2	1.281,0	2.888,2
1985	14.009,1	2.889,6	11.119,5	9.769,8	1.638,2	8.131,6	4.239,4	1.251,4	2.987,9
1986	14.183,9	2.909,0	11.274,9	9.840,0	1.658,7	8.181,3	4.344,0	1.250,4	3.093,6
1987	14.725,8	3.095,0	11.630,8	9.887,8	1.693,3	8.194,5	4.838,0	1.401,8	3.436,3
1988	15.110,1	3.157,8	11.952,3	9.964,7	1.696,3	8.268,4	5.145,4	1.461,6	3.683,8
1989	15.270,7	3.069,3	12.201,4	10.028,1	1.657,4	8.370,7	5.242,6	1.412,0	3.830,6
1991	15.602,3	2.940,6	12.661,7	10.110,2	1.618,8	8.491,4	5.492,1	1.321,8	4.170,3
1992	15.705,7	2.871,7	12.834,1	10.049,8	1.588,9	8.461,0	5.655,9	1.282,8	4.373,1
1993	15.892,6	2.810,8	13.081,7	10.076,4	1.556,0	8.520,4	5.816,2	1.254,8	4.561,4
1994	16.087,7	2.769,4	13.318,3	10.061,2	1.510,2	8.551,0	6.026,6	1.259,2	4.767,3
1995	16.227,6	2.666,3	13.561,3	10.051,2	1.436,1	8.615,1	6.176,5	1.230,3	4.946,2
1996	16.517,8	2.593,7	13.924,1	10.183,3	1.407,9	8.775,5	6.334,5	1.185,9	5.148,7
1997	16.809,7	2.541,9	14.267,7	10.295,2	1.380,1	8.915,1	6.514,5	1.161,9	5.352,6
1998	17.081,0	2.522,1	14.558,9	10.450,6	1.389,4	9.061,2	6.630,4	1.132,7	5.497,7
1999	17.412,1	2.529,1	14.883,0	10.592,1	1.393,3	9.198,8	6.820,0	1.135,9	5.684,1
2000	18.002,3	2.539,1	15.463,2	10.858,6	1.406,8	9.451,8	7.143,7	1.132,4	6.011,4
2001	18.050,7	2.547,4	15.983,5	11.155,2	1.436,5	9.718,7	7.375,6	1.110,9	6.264,8
2002	18.961,2	2.435,1	16.526,2	11.349,9	1.388,3	9.961,6	7.611,3	1.046,8	6.564,5
2003	19.742,8	2.424,7	17.318,0	11.710,1	1.381,7	10.328,4	8.032,7	1.043,1	6.989,6
2004	20.375,8	2.406,4	17.969,4	11.977,3	1.370,1	10.607,2	8.398,5	1.036,3	7.362,2
2005	21.140,6	2.522,1	18.618,5	12.367,0	1.419,4	10.947,6	8.773,6	1.102,6	7.671,0
2006	21.780,0	2.486,6	19.293,4	12.609,1	1.379,1	11.230,0	9.170,9	1.107,5	8.063,4
2007	22.426,1	2.458,5	19.967,6	12.893,8	1.372,7	11.521,2	9.532,3	1.085,9	8.446,4
2008	23.065,6	2.431,3	20.634,3	13.124,8	1.342,7	11.782,1	9.940,8	1.088,6	8.852,2
2009	23.260,4	2.243,7	21.016,7	13.032,7	1.228,0	11.804,7	10.227,8	1.015,7	9.212,1
2010	23.364,6	2.068,5	21.296,0	12.959,4	1.115,9	11.843,5	10.405,2	952,6	9.452,6
2011	23.443,1	1.935,9	21.498,2	12.858,4	1.024,6	11.833,8	10.575,7	911,3	9.664,4
2012	23.443,7	1.808,9	21.634,9	12.739,6	955,4	11.784,1	10.704,2	853,5	9.850,6
2013	23.190,2	1.714,4	21.475,7	12.521,4	916,6	11.604,8	10.668,8	797,9	9.870,8
2014	22.954,6	1.599,5	21.355,2	12.359,2	854,7	11.504,5	10.595,5	744,7	9.850,7
2015	22.922,0	1.553,4	21.370,9	12.319,6	830,8	11.488,9	10.602,4	722,8	9.879,6
2016	22.822,7	1.476,4	21.346,4	12.213,8	795,2	11.418,6	10.608,9	681,2	9.927,7
Variaciones con respecto a igual periodo del año anterior en miles									
1983	172,9	0,6	172,3	22,7	-4,7	27,5	150,2	5,3	145,0
1984	96,3	11,6	84,7	40,7	15,0	25,7	55,5	-3,4	58,9
1985	96,8	-40,3	137,0	26,6	-10,7	37,3	70,1	-29,5	99,7
1986	174,8	19,4	155,4	70,2	20,5	49,7	104,6	-1,1	105,7
1987	541,9	186,0	355,9	47,8	34,6	13,3	494,0	151,4	342,6
1988	384,3	62,9	321,5	77,0	3,1	73,9	307,4	59,8	247,6
1989	160,6	-88,5	249,1	63,3	-39,0	102,3	97,2	-49,6	146,8
1990	194,7	-44,4	239,2	59,9	-11,2	71,1	134,9	-33,3	168,2
1991	136,9	-84,3	221,1	22,3	-27,3	49,6	114,7	-57,0	171,6
1992	103,5	-68,9	172,4	-60,4	-29,9	-30,4	163,8	-39,0	202,8
1993	186,8	-60,8	247,7	26,6	-32,9	59,5	160,3	-28,0	188,3
1994	195,2	-41,4	236,6	-15,2	-45,8	30,6	210,4	4,4	205,9
1995	139,9	-103,1	243,0	-10,0	-74,1	64,1	149,9	-29,0	178,9
1996	290,2	-72,6	362,8	132,2	-28,2	160,4	158,1	-44,4	202,5
1997	291,9	-51,8	343,7	111,8	-27,8	139,7	180,0	-24,0	204,0
1998	271,3	-19,9	291,2	155,4	9,3	146,0	115,9	-29,2	145,1
1999	331,1	7,0	324,0	141,5	3,9	137,6	189,6	3,1	186,4
2000	590,2	10,1	580,2	266,5	13,6	253,0	323,8	-3,5	327,3
2001	48,4	8,3	520,3	296,6	29,6	267,0	231,9	-21,5	253,4
2002	910,5	-112,3	542,7	194,7	-48,2	242,9	235,7	-64,1	299,8
2003	781,5	-10,3	791,8	360,2	-6,6	366,8	421,4	-3,7	425,0
2004	633,0	-18,3	651,4	267,2	-11,6	278,7	365,8	-6,8	372,7
2005	764,8	115,7	649,1	389,7	49,3	340,4	375,1	66,3	308,7
2006	639,4	-35,5	674,9	242,1	-40,3	282,4	397,3	4,9	392,4
2007	646,1	-28,1	674,2	284,7	-6,5	291,2	361,3	-21,7	383,0
2008	639,5	-27,2	666,7	231,0	-29,9	261,0	408,5	2,7	405,8
2009	194,8	-187,6	382,4	-92,1	-114,7	22,6	287,0	-72,9	359,9
2010	104,2	-175,2	279,3	-73,3	-112,1	38,8	177,4	-63,1	240,6
2011	69,5	-132,6	202,2	-101,0	-91,3	-9,6	170,5	-41,4	211,8
2012	9,6	-127,0	136,7	-118,8	-69,2	-49,7	128,5	-57,8	186,2
2013	-253,5	-94,5	-159,2	-218,2	-38,8	-179,3	-35,4	-55,6	20,2
2014	-235,6	-115,0	-120,5	-162,2	-61,9	-100,3	-73,3	-53,2	-20,1
2015	-32,6	-46,0	15,8	-39,5	-23,9	-15,7	7,0	-22,0	28,9
2016	-99,3	-77,0	-24,6	-105,9	-35,6	-70,3	6,5	-41,6	48,1
Variaciones con respecto a igual periodo del año anterior en porcentaje									
1983	1,3	0,0	1,6	0,2	-0,3	0,3	3,8	0,4	5,4
1984	0,7	0,4	0,8	0,4	0,9	0,3	1,3	-0,3	2,1
1985	0,7	-1,4	1,2	0,3	-0,6	0,5	1,7	-2,3	3,5
1986	1,2	0,7	1,4	0,7	1,2	0,6	2,5	-0,1	3,5
1987	3,8	6,4	3,2	0,5	2,1	0,2	11,4	12,1	11,1
1988	2,6	2,0	2,8	0,8	0,2	0,9	6,4	4,3	7,2
1989	1,1	-2,8	2,1	0,6	-2,3	1,2	1,9	-3,4	4,0
1990	1,3	-1,4	2,0	0,6	-0,7	0,8	2,6	-2,4	4,4
1991	0,9	-2,8	1,8	0,2	-1,7	0,6	2,1	-4,1	4,3
1992	0,7	-2,3	1,4	-0,6	-1,8	-0,4	3,0	-3,0	4,9
1993	1,2	-2,1	1,9	0,3	-2,1	0,7	2,8	-2,2	4,3
1994	1,2	-1,5	1,8	-0,2	-2,9	0,4	3,6	0,4	4,5
1995	0,9	-3,7	1,8	-0,1	-4,9	0,7	2,5	-2,3	3,8
1996	1,8	-2,7	2,7	1,3	-2,0	1,9	2,6	-3,6	4,1
1997	1,8	-2,0	2,5	1,1	-2,0	1,6	2,8	-2,0	4,0
1998	1,6	-0,8	2,0	1,5	0,7	1,6	1,8	-2,5	2,7
1999	1,9	0,3	2,2	1,4	0,3	1,5	2,9	0,3	3,4
2000	3,4	0,4	3,9	2,5	1,0	2,7	4,7	-0,3	5,8
2001	0,3	0,3	3,4	2,7	2,1	2,8	3,2	-1,9	4,2
2002	5,0	-4,4	3,4	1,7	-3,4	2,5	3,2	-5,8	4,8
2003	4,1	-0,4	4,8	3,2	-0,5	3,7	5,5	-0,4	6,5
2004	3,2	-0,8	3,8	2,3	-0,8	2,7	4,6	-0,7	5,3
2005	3,8	4,8	3,6	3,3	3,6	3,2	4,5	6,4	4,2
2006	3,0	-1,4	3,6	2,0	-2,8	2,6	4,5	0,4	5,1
2007	3,0	-1,1	3,5	2,3	-0,5	2,6	3,9	-2,0	4,7
2008	2,9	-1,1	3,3	1,8	-2,2	2,3	4,3	0,2	4,8
2009	0,8	-7,7	1,9	-0,7	-8,5	0,2	2,9	-6,7	4,1
2010	0,4	-7,8	1,3	-0,6	-9,1	0,3	1,7	-6,2	2,6
2011	0,3	-6,4	0,9	-0,8	-8,2	-0,1	1,6	-4,3	2,2
2012	0,0	-6,6	0,6	-0,9	-6,8	-0,4	1,2	-6,3	1,9
2013	-1,1	-5,2	-0,7	-1,7	-4,1	-1,5	-0,3	-6,5	0,2
2014	-1,0	-6,7	-0,6	-1,3	-6,8	-0,9	-0,7	-6,7	-0,2
2015	-0,1	-2,9	0,1	-0,3	-2,8	-0,1	0,1	-3,0	0,3
2016	-0,4	-5,0	-0,1	-0,9	-4,3	-0,6	0,1	-5,8	0,5

(*).- Aplicando la nueva metodología EPA-2005

(**) Los datos 2002/2013 corresponden a la serie revisada incorporando la nueva base poblacional de la EPA actualizada con las nuevas estimaciones de población y hogares derivadas del Censo de Población y Viviendas de 2011, en sustitución de la basada en el Censo 2001.

Pueden existir diferencias de decimales entre las cifras directamente medidas por la EPA y las disponibles en INEbase ya que los totales se han obtenido por suma y se pueden acumular errores de redondeo.

FUENTE: INE. EPA

A-INF TR

2.1.- ACTIVOS POR EDADES Y SEXO (*) (**)

PERIODO	AMBOS SEXOS						VARONES						MUJERES					
	TOTAL	16 a 19 años	20 a 24 años	25 a 29 años	30 a 34 años	55 y más años	TOTAL	16 a 19 años	20 a 24 años	25 a 29 años	30 a 34 años	55 y más años	TOTAL	16 a 19 años	20 a 24 años	25 a 29 años	30 a 34 años	55 y más años
Valores absolutos en miles																		
1997	16.809,7	576,6	1.965,3	2.645,3	9.989,0	1.633,5	10.295,2	327,4	1.052,7	1.466,5	6.277,5	1.171,2	6.514,5	249,2	912,7	1.178,8	3.711,5	462,3
1998	17.081,0	563,6	1.958,5	2.678,3	10.225,9	1.654,8	10.450,6	334,6	1.054,9	1.481,2	6.396,8	1.183,2	6.630,4	229,1	903,7	1.197,1	3.829,0	471,6
1999	17.412,1	563,1	1.966,0	2.710,4	10.519,1	1.653,5	10.592,1	327,0	1.066,3	1.489,8	6.528,6	1.180,4	6.820,0	236,2	899,7	1.220,6	3.990,5	473,1
2000	18.002,3	561,4	1.977,7	2.792,6	10.930,6	1.740,0	10.858,6	332,2	1.074,7	1.525,8	6.689,4	1.236,6	7.143,7	229,3	903,1	1.266,8	4.241,2	503,4
2001	18.530,8	548,7	1.998,7	2.891,0	11.253,2	1.839,3	11.155,2	334,5	1.101,9	1.580,7	6.842,2	1.295,9	7.375,6	214,1	896,8	1.310,4	4.411,0	543,4
2002	18.050,7	526,0	1.914,1	2.802,8	11.005,9	1.802,1	10.978,6	322,5	1.067,8	1.548,6	6.765,1	1.274,6	7.072,1	203,5	846,2	1.254,2	4.240,7	527,4
2003	18.961,2	507,5	1.927,6	2.918,4	11.729,5	1.878,3	11.349,9	319,8	1.068,5	1.604,6	7.035,9	1.321,2	7.611,3	187,7	859,1	1.313,8	4.693,6	557,1
2004	19.742,8	490,7	1.984,3	3.043,0	12.298,5	1.975,5	11.710,1	307,3	1.074,4	1.653,9	7.300,5	1.374,0	8.032,7	183,4	859,7	1.389,1	4.998,0	602,5
2005	20.375,8	483,3	1.923,1	3.104,2	12.804,2	2.061,1	11.977,3	302,9	1.067,2	1.685,1	7.515,2	1.406,9	8.398,5	180,4	855,9	1.419,1	5.289,0	654,2
2006	21.140,6	544,0	1.978,1	3.125,6	13.252,9	2.240,0	12.367,0	311,0	1.088,4	1.702,8	7.751,6	1.493,2	8.773,6	212,9	889,7	1.422,8	5.501,4	746,8
2007	21.780,0	545,3	1.941,3	3.201,1	13.765,9	2.326,5	12.609,1	321,0	1.058,1	1.731,8	7.962,0	1.536,1	9.170,9	224,3	883,2	1.469,3	5.803,7	790,4
2008	22.426,1	557,5	1.901,0	3.180,0	14.372,3	2.415,4	12.893,8	335,2	1.037,5	1.718,6	8.236,5	1.566,2	9.532,3	222,3	863,6	1.461,4	6.135,8	849,3
2009	23.065,6	543,0	1.888,3	3.132,6	14.938,4	2.563,3	13.124,8	315,6	1.027,1	1.669,0	8.468,8	1.644,3	9.940,8	227,4	861,2	1.463,5	6.469,6	919,0
2010	23.260,4	456,5	1.777,2	3.009,5	15.369,0	2.638,4	13.032,7	274,6	953,5	1.588,2	8.582,6	1.633,8	10.227,8	182,0	833,7	1.421,2	6.786,4	1.004,5
2009	23.364,6	391,0	1.677,6	2.869,6	15.719,5	2.707,0	12.959,4	229,5	886,4	1.491,9	8.699,9	1.651,7	10.405,2	161,5	791,2	1.377,7	7.019,6	1.055,3
2011	23.434,1	344,9	1.591,1	2.712,2	15.953,4	2.832,6	12.858,4	196,8	827,8	1.410,3	8.751,5	1.672,0	10.575,7	148,0	763,3	1.301,9	7.201,9	1.160,6
2012	23.443,7	306,0	1.503,0	2.585,4	16.095,2	2.954,3	12.739,6	171,5	783,9	1.339,3	8.731,9	1.713,0	10.704,2	134,5	719,0	1.246,0	7.363,2	1.241,4
2013	23.190,2	285,8	1.428,6	2.439,6	16.020,1	3.016,0	12.521,4	164,6	752,0	1.253,0	8.625,3	1.726,6	10.668,8	121,3	676,7	1.186,6	7.394,8	1.289,4
2014	22.954,6	252,5	1.346,9	2.320,6	15.900,7	3.133,9	12.359,2	142,1	712,6	1.190,5	8.533,7	1.780,4	10.595,5	110,4	634,4	1.130,2	7.367,0	1.353,6
2015	22.922,0	255,9	1.297,5	2.206,8	15.821,8	3.342,3	12.319,6	147,0	683,8	1.132,9	8.476,3	1.879,6	10.602,4	109,1	613,7	1.073,9	7.343,0	1.462,7
2016	22.822,7	239,6	1.236,8	2.140,5	15.675,6	3.530,3	12.213,8	137,8	657,4	1.096,2	8.366,1	1.956,4	10.608,9	101,8	579,4	1.044,3	7.309,5	1.573,9
2015																		
III Trim.	22.899,5	291,7	1.354,2	2.195,7	15.706,7	3.351,1	12.355,3	168,6	707,0	1.132,7	8.462,1	1.884,9	10.544,2	123,0	647,2	1.063,0	7.244,8	1.466,1
IV Trim.	22.873,7	234,0	1.252,2	2.173,5	15.766,5	3.456,9	12.250,9	135,0	667,7	1.114,4	8.413,5	1.923,2	10.622,8	99,6	584,5	1.062,1	7.342,8	1.533,8
2016																		
I Trim.	22.821,0	224,0	1.217,2	2.145,3	15.745,6	3.489,0	12.225,3	131,1	650,1	1.097,8	8.409,4	1.936,8	10.595,7	92,8	567,1	1.047,5	7.336,1	1.552,1
II Trim.	22.875,7	232,6	1.257,8	2.141,8	15.739,5	3.504,0	12.220,7	136,0	670,1	1.095,1	8.379,0	1.940,6	10.654,9	96,6	587,7	1.046,7	7.360,4	1.563,4
III Trim.	22.848,3	267,4	1.276,2	2.151,6	15.599,4	3.553,7	12.242,1	150,9	669,2	1.105,7	8.349,4	1.967,0	10.606,2	116,5	607,0	1.045,9	7.250,2	1.586,6
IV Trim.	22.745,9	234,4	1.196,1	2.123,2	15.617,8	3.574,5	12.166,9	133,3	640,2	1.086,0	8.326,4	1.981,1	10.578,9	101,1	555,9	1.037,2	7.291,3	1.593,5
2017																		
I Trim.	22.693,3	228,9	1.191,7	2.102,5	15.571,0	3.599,1	12.139,1	139,1	631,6	1.075,0	8.287,6	2.005,8	10.554,2	89,9	560,1	1.027,5	7.283,4	1.593,3
II Trim.	22.727,6	252,1	1.224,7	2.121,6	15.478,3	3.650,8	12.158,3	147,3	646,1	1.081,6	8.251,5	2.031,9	10.569,4	104,8	578,6	1.040,1	7.226,8	1.619,1
III Trim.	22.780,9	298,1	1.311,9	2.117,8	15.380,4	3.672,7	12.231,2	174,9	701,4	1.083,4	8.213,9	2.057,6	10.549,8	123,2	610,5	1.034,5	7.166,5	1.615,0
Variaciones con respecto al trimestre anterior en miles																		
2016																		
III Trim.	-27,4	34,8	18,4	9,8	-140,1	49,7	21,4	14,9	-0,9	10,6	-29,6	26,4	-48,7	19,9	19,3	-0,8	-110,2	23,2
IV Trim.	-102,4	-33,0	-80,1	-28,4	18,4	20,8	-75,2	-17,6	-29,0	-19,7	-23,0	14,1	-27,3	-15,4	-51,1	-8,7	41,1	6,9
2017																		
I Trim.	-52,6	-5,5	-4,4	-20,7	-46,8	24,6	-27,8	5,8	-8,6	-11,0	-38,8	24,7	-24,7	-11,2	4,2	-9,7	-7,9	-0,2
II Trim.	34,3	23,2	33,0	19,1	-92,7	51,7	19,2	8,2	14,5	6,6	-36,1	26,1	15,2	14,9	18,5	12,6	-56,6	25,8
III Trim.	53,3	46,0	87,2	-3,8	-97,9	21,9	72,9	27,6	55,3	1,8	-37,6	25,7	-19,6	18,4	31,9	-5,6	-60,3	-4,1
Variaciones con respecto al trimestre anterior en porcentaje																		
2016																		
III Trim.	-0,1	15,0	1,5	0,5	-0,9	1,4	0,2	11,0	-0,1	1,0	-0,4	1,4	-0,5	20,6	3,3	-0,1	-1,5	1,5
IV Trim.	-0,4	-12,3	-6,3	-1,3	0,1	0,6	-0,6	-11,7	-4,3	-1,8	-0,3	0,7	-0,3	-13,2	-8,4	-0,8	0,6	0,4
2017																		
I Trim.	-0,2	-2,3	-0,4	-1,0	-0,3	0,7	-0,2	4,4	-1,3	-1,0	-0,5	1,2	-0,2	-11,1	0,8	-0,9	-0,1	0,0
II Trim.	0,2	10,1	2,8	0,9	-0,6	1,4	0,2	5,9	2,3	0,6	-0,4	1,3	0,1	16,6	3,3	1,2	-0,8	1,6
III Trim.	0,2	18,2	7,1	-0,2	-0,6	0,6	0,6	18,7	8,6	0,2	-0,5	1,3	-0,2	17,6	5,5	-0,5	-0,8	-0,3
Variaciones con respecto a igual periodo del año anterior en miles																		
2002	910,5	-18,5	13,5	115,6	723,6	76,3	371,3	-2,6	0,6	56,0	270,7	46,6	539,3	-15,9	12,9	59,6	452,9	29,8
2003	781,5	-16,8	6,5	124,6	569,0	98,2	360,2	-12,5	5,9	49,3	264,7	52,8	421,4	-4,3	0,6	75,3	304,4	45,4
2004	633,0	-7,4	-10,9	61,2	505,6	84,6	267,2	-4,4	-7,1	31,2	214,7	32,9	365,8	-3,0	-3,8	30,0	291,0	51,7
2005	764,8	60,7	55,0	21,4	448,7	179,0	389,7	28,1	21,2	17,7	236,4	86,3	375,1	32,6	33,8	3,7	212,4	92,6
2006	639,4	1,4	-36,8	75,5	513,0	86,4	242,1	-10,0	-30,3	29,0	210,5	42,9	397,3	11,4	-6,5	46,5	302,3	43,6
2007	646,1	12,2	-40,3	-21,1	606,4	88,9	284,7	14,2	-20,7	-13,3	274,5	30,1	361,3	-2,0	-19,7	-7,9	332,0	58,9
2008	639,5	-14,5	-12,7	-47,4	566,2	148,0	231,0	-19,6	-10,4	-49,6	232,3	78,1	408,5	5,1	-2,4	2,1	333,9	69,7
2009	194,8	-86,5	-101,1	-123,1	430,5	75,1	-92,1	-41,1	-73,7	-80,8	113,8	-10,5	287,0	-45,5	-27,4	-42,3	316,7	85,5
2010	104,2	-65,6	-109,6	-139,9	350,5	68,6	-73,3	-45,1	-67,0	-96,3	117,3	17,8	177,4	-20,5	-42,6	-43,5	233,3	50,8
2011	69,5	-46,1	-86,5	-157,4	233,9	125,7	-101,0	-32,7	-58,7	-81,6	51,6	20,4	170,5	-13,5	-27,9	-75,8	182,3	105,3
2012	9,6	-38,9	-88,1	-126,8	141,8	121,7	-118,8	-25,4	-43,8	-71,0	-19,7	40,9	128,5	-13,5	-44,3	-55,9	161,3	80,8
2013	-253,5	-20,2	-74,3	-145,8	-75,0	61,6	-218,2	-6,9	-31,9	-86,3	-106,6	13,6	-35,4	-13,3	-42,4	-59,5	31,6	48,1
2014	-235,6	-33,3	-81,7	-119,0	-119,4	117,9	-162,2	-22,5	-39,4	-62,5	-91,6	53,8	-73,3	-10,9	-42,3	-56,4	-27,8	64,2
2015	-32,6	3,4	-49,4	-113,8	-78,9	208,5	-39,5	4,9	-28,8	-57,6	-57,3	99,3	7,0	-1,3	-20,7	-56,2	-24,0	109,1
2016	-99,3	-16,3	-60,7	-66,3	-146,2	188,0	-105,9	-9,2	-26,4	-36,8	-11							

2.2.- TASAS DE ACTIVIDAD POR EDADES Y SEXO (*) (**)

PERIODO	AMBOS SEXOS							VARONES							MUJERES							
	Total 16 y más	16 a 19 años	20 a 24 años	25 a 29 años	30 a 54 años	55 a 64 años	16 a 64 años	Total 16 y más	16 a 19 años	20 a 24 años	25 a 29 años	30 a 54 años	55 a 64 años	16 a 64 años	Total 16 y más	16 a 19 años	20 a 24 años	25 a 29 años	30 a 54 años	55 a 64 años	16 a 64 años	
Valores de las tasas en porcentaje																						
1998	51,96	24,29	59,46	81,97	74,79	39,17	64,01	65,45	28,14	62,73	89,18	93,61	58,18	78,16	39,22	20,25	56,04	74,52	55,98	21,38	49,82	
1999	52,46	25,28	60,28	82,01	75,49	38,89	64,81	65,69	28,65	64,02	88,64	93,73	57,69	78,65	39,97	21,75	56,39	75,15	57,26	21,24	50,90	
2000	53,59	26,27	61,36	82,93	76,74	40,87	66,36	66,49	30,35	65,24	88,98	93,87	60,16	79,79	41,38	21,98	57,32	76,66	59,60	22,71	52,87	
2001	54,39	26,70	62,92	83,90	77,11	42,79	67,44	67,29	31,78	67,81	89,87	93,58	62,25	80,82	42,17	21,37	57,78	77,68	60,58	24,42	53,96	
2001	52,99	25,60	60,25	81,35	75,42	41,89	65,69	66,23	30,63	65,71	88,05	92,52	61,17	79,53	40,43	20,31	54,53	74,35	58,24	23,68	51,74	
2002	54,60	25,72	62,07	83,25	77,39	43,01	67,67	67,08	31,61	67,14	89,03	92,74	62,29	80,54	42,75	19,53	56,76	77,18	61,93	24,83	54,67	
2003	55,83	25,59	63,42	84,91	78,78	43,99	69,08	67,86	31,22	68,92	89,67	93,13	62,87	81,34	44,37	19,66	57,67	79,89	64,24	26,16	56,65	
2004	56,71	25,55	64,51	85,43	79,81	44,45	69,97	68,20	31,30	70,02	89,92	93,01	62,32	81,53	45,73	19,49	58,75	80,68	66,38	27,54	58,21	
2005	57,80	29,01	67,32	85,43	80,26	45,98	71,08	69,00	34,35	72,40	89,94	92,85	62,94	82,19	47,03	23,37	62,01	80,64	67,35	29,90	59,73	
2006	58,64	29,30	67,96	86,18	81,43	46,81	72,13	69,22	33,58	72,52	90,52	92,88	63,29	82,47	48,45	24,78	63,20	81,57	69,65	31,17	61,55	
2007	59,28	29,88	67,49	86,29	82,41	47,36	72,81	69,40	34,93	72,21	90,58	92,94	62,77	82,59	49,51	24,54	62,57	81,74	71,53	32,72	62,79	
2008	60,08	29,12	68,14	86,80	83,46	49,08	73,79	69,54	32,88	72,69	90,01	92,95	64,69	82,82	50,93	25,14	63,41	83,41	73,63	34,24	64,51	
2009	60,18	24,69	66,50	86,85	84,44	50,01	74,13	68,65	28,86	69,77	89,68	92,65	63,61	82,03	52,01	20,28	63,11	83,88	75,93	37,06	66,03	
2010	60,28	21,50	64,66	87,14	85,45	50,75	74,55	68,15	24,50	67,39	89,16	93,01	63,67	81,81	52,70	18,31	61,84	84,87	77,62	38,43	67,14	
2011	60,33	19,29	63,16	86,74	86,11	52,40	74,93	67,56	21,37	64,90	89,34	93,03	63,54	81,46	53,39	17,08	61,37	84,08	78,98	41,78	68,27	
2012	60,40	17,44	61,18	87,22	86,85	53,51	75,28	67,10	18,99	63,05	90,07	92,99	63,61	81,22	53,98	15,79	59,26	84,35	80,55	43,86	69,26	
2013	60,02	16,60	59,77	87,03	87,18	54,07	75,31	66,39	18,58	62,13	89,45	92,90	63,34	80,90	53,94	14,51	57,34	84,61	81,34	45,21	69,67	
2014	59,60	14,77	57,81	86,82	87,39	55,39	75,27	65,83	16,17	60,32	89,31	93,03	64,27	80,73	53,68	13,28	55,22	84,33	81,66	46,89	69,77	
2015	59,54	14,89	56,73	85,26	85,92	57,63	75,45	65,69	16,62	58,87	87,76	93,29	66,25	80,86	53,70	13,05	54,51	82,57	81,94	49,38	70,02	
2016	59,23	13,73	54,94	85,08	87,74	59,16	75,36	65,13	15,35	57,46	87,26	93,20	66,99	80,50	53,64	12,00	52,34	82,91	82,23	51,67	70,20	
2015																						
III Trim.	59,50	16,95	59,32	85,12	80,19	57,62	75,42	65,90	19,05	60,99	88,00	93,25	66,44	81,18	53,42	14,71	57,60	82,25	80,93	49,19	69,64	
IV Trim.	59,43	13,58	55,16	85,09	87,66	58,77	75,38	65,37	15,20	57,87	87,27	93,06	66,84	80,55	53,79	11,86	52,34	82,20	82,20	51,05	70,19	
2016																						
I Trim.	59,29	12,91	53,83	84,56	87,82	59,16	75,31	65,25	14,71	56,55	86,78	93,29	67,20	80,53	53,64	11,00	51,02	82,34	82,28	51,45	70,06	
II Trim.	59,41	13,36	55,80	84,93	88,01	58,85	75,52	65,21	15,19	58,48	87,00	93,24	66,68	80,54	53,91	11,41	53,03	82,86	82,73	51,36	70,48	
III Trim.	59,28	15,30	56,79	85,80	87,43	59,35	75,48	65,26	16,77	58,60	88,27	93,15	67,09	80,72	53,61	13,73	54,91	83,34	81,66	51,95	70,22	
IV Trim.	58,95	13,34	53,34	85,03	87,71	59,28	75,14	64,80	14,74	56,19	86,97	93,11	66,98	80,21	53,41	11,87	50,40	83,09	82,25	51,91	70,05	
2017																						
I Trim.	58,78	12,96	53,21	84,46	87,63	59,28	74,96	64,62	15,29	55,52	86,33	92,91	67,33	80,04	53,24	10,50	50,83	82,59	82,30	51,58	69,87	
II Trim.	58,84	14,20	54,74	85,38	87,29	59,71	75,06	64,70	16,12	56,83	86,99	92,74	67,80	80,18	53,28	12,17	52,57	83,78	81,81	51,98	69,93	
III Trim.	58,92	16,71	58,65	85,20	86,89	59,63	75,18	65,04	19,04	61,71	87,03	92,51	68,13	80,61	53,13	14,25	55,48	83,38	81,24	51,50	69,75	
Variaciones con respecto al trimestre anterior en puntos porcentuales																						
2016																						
III Trim.	-0,13	1,94	0,99	0,87	-0,58	0,50	-0,04	0,05	1,58	0,12	1,27	-0,09	0,41	0,18	-0,30	2,32	1,88	0,48	-1,07	0,59	-0,26	
IV Trim.	-0,33	-1,96	-3,45	-0,77	0,28	-0,07	-0,34	-0,46	-2,03	-2,41	-1,30	-0,04	-0,11	-0,51	-0,20	-1,86	-4,51	-0,25	0,59	-0,04	-0,17	
2017																						
I Trim.	-0,17	-0,38	-0,13	-0,57	-0,08	0,00	-0,18	-0,18	0,55	-0,67	-0,64	-0,20	0,35	-0,17	-0,17	-1,37	0,43	-0,50	0,05	-0,33	-0,18	
II Trim.	0,06	1,24	1,53	0,92	-0,34	0,43	0,10	0,08	0,83	1,31	0,66	-0,17	0,47	0,14	0,04	1,67	1,74	1,19	-0,49	0,40	0,06	
III Trim.	0,08	2,51	3,91	-0,18	-0,40	-0,08	0,12	0,34	2,92	4,88	0,04	-0,23	0,33	0,43	-0,15	2,08	2,91	-0,40	-0,57	-0,48	-0,18	
Variaciones con respecto a igual periodo del año anterior en puntos porcentuales																						
2002	1,62	0,13	1,83	1,90	1,97	1,12	1,99	0,85	0,97	1,43	0,98	0,22	1,12	1,01	2,31	-0,78	2,23	2,83	3,69	1,15	2,94	
2003	1,23	-0,13	1,35	1,66	1,39	0,98	1,41	0,78	-0,38	1,78	0,64	0,39	0,57	0,81	1,62	0,13	0,91	2,71	2,31	1,34	1,98	
2004	0,88	-0,04	1,08	0,52	1,03	0,45	0,89	0,34	0,07	1,10	0,26	-0,12	-0,55	0,19	1,36	-0,18	1,08	0,79	2,14	1,38	1,56	
2005	1,09	3,46	2,82	0,00	0,45	1,53	1,11	0,80	3,05	2,38	0,01	-0,16	0,62	0,65	1,31	3,88	3,26	-0,04	0,97	2,36	1,52	
2006	0,84	0,29	0,64	0,75	1,17	0,83	1,05	0,22	-0,77	0,12	0,58	0,03	0,35	0,28	1,42	1,41	1,20	0,93	2,30	1,27	1,82	
2007	0,64	0,58	-0,48	0,11	0,98	0,55	0,68	0,18	1,35	-0,30	0,06	0,06	-0,51	0,12	1,05	-0,24	-0,63	0,17	1,89	1,55	1,23	
2008	0,81	-0,76	0,65	0,51	1,05	1,72	0,98	0,14	-2,05	0,48	-0,57	0,01	1,91	0,23	1,43	0,60	0,84	1,67	2,10	1,52	1,73	
2009	0,10	-4,43	-1,64	0,05	0,98	0,93	0,34	-0,90	-4,02	-2,92	-0,33	-0,30	-1,08	-0,79	1,08	-4,86	-0,30	0,48	2,30	2,82	1,52	
2010	0,10	-3,20	-1,84	0,30	1,01	0,74	0,43	-0,50	-4,36	-2,38	-0,52	0,36	0,06	-0,22	0,69	-1,97	-1,27	0,99	1,70	1,37	1,11	
2011	0,05	-2,20	-1,50	-0,41	0,67	1,66	0,37	-0,59	-3,13	-2,49	0,18	0,01	-0,13	-0,34	0,69	-1,23	-0,47	-0,79	1,36	3,34	1,12	
2012	0,07	-1,86	-1,98	0,48	0,74	1,11	0,36	-0,46	-2,39	-1,85	0,73	-0,04	0,07	-0,24	0,60	-1,29	-2,11	0,26	1,57	2,08	1,00	
2013	-0,38	-0,83	-1,41	-0,19	0,33	0,56	0,03	-0,71	-0,40	-0,92	-0,62	-0,09	-0,27	-0,32	-0,04	-1,29	-1,92	0,27	0,79	1,35	0,40	
2014	-0,42	-1,84	-1,96	-0,22	0,21	1,32	-0,05	-0,56	-2,42	-1,81	-0,14	0,13	0,93	-0,17	-0,27	-1,23	-2,12	-0,28	0,32	1,69	0,10	
2015	-0,05	0,12	-1,08	-1,56	-1,47	2,24	0,18	-0,14	0,46	-1,45	-1,55	0,26	1,98	0,13	0,02	-0,24	-0,72	-1,76	0,28	2,49	0,25	
2016	-0,31	-1,16	-1,79	-0,17	1,83	1,53	-0,09	-0,56	-1,27	-1,42	-0,51	-0,09	0,74	-0,36	-0,05	-1,04	-2,17	0,33	0,29	2,28	0,19	
2015																						
III Trim.	-0,03	0,86	-0,12	-1,94	-6,75	2,24	0,22	-0,12	1,79	-1,67	-1,75	0,36	1,79	0,20	0,07	-0,15	1,49	-2,13	0,04	2,67	0,26	
IV Trim.	-0,34	-1,02	-1,93	-1,74	-0,17	2,30	-0,23	-0,58	-0,23	-1,19	-2,54	-0,32	1,28	-0,47	-0,11	-1,86	-2,72	-1,66	0,01	3,28	0,03	
2016																						
I Trim.	-0,16	-1,23	-1,76	-																		

Gráfico 5. Tasas de Actividad según sexos

En porcentaje de la población de 16 a 64 años

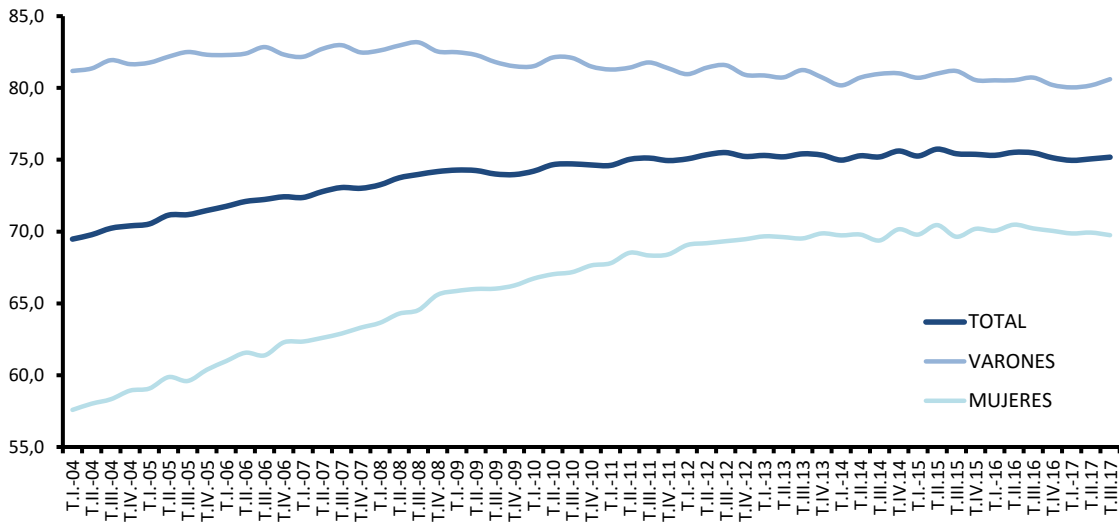

FUENTE: INE, EPA
A-INF TRIM\2.2.TASAS.XLSX

Gráfico 6.- Tasas de Actividad de jóvenes y adultos

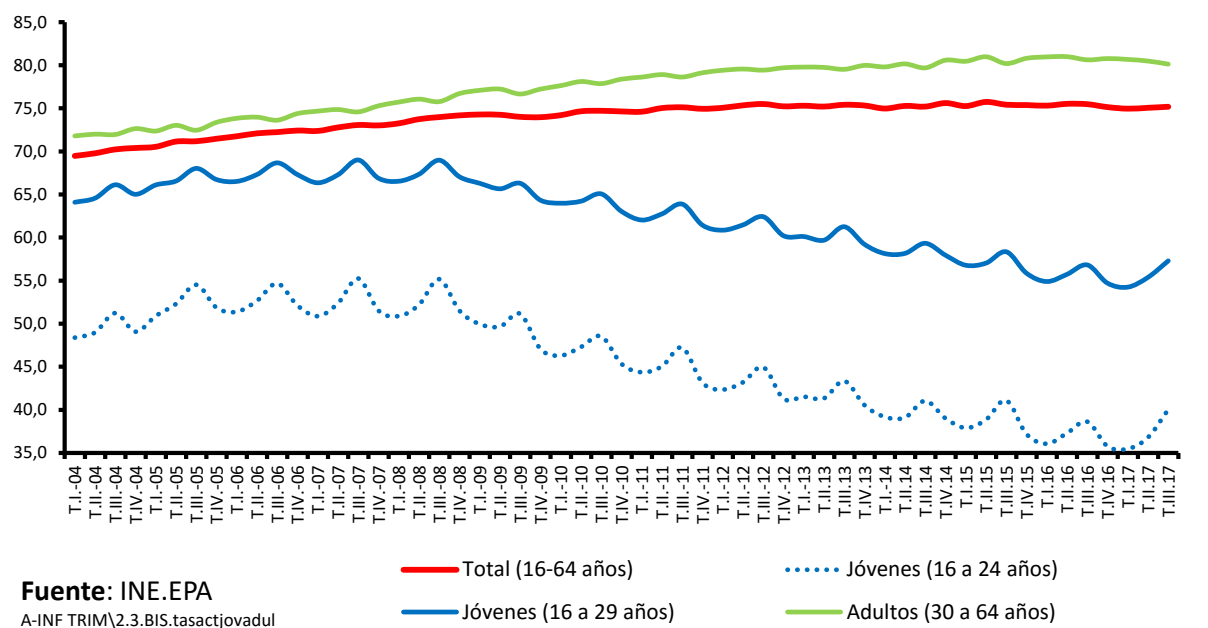

Fuente: INE.EPA
A-INF TRIM\2.3.BIS.tasactjovadul

2.4.- ACTIVOS SEGÚN NIVEL DE ESTUDIOS Y SEXO CNED - 2014

	VALORES ABSOLUTOS (en miles)			DISTRIBUCIONES PORCENTUALES			VARIACIONES		VARIACIONES ANUALES						TASAS DE ACTIVIDAD		
	T.III.15	T.III.16	T.III.17	T.III.15	T.III.16	T.III.17	T.III.17 - T.II.17		Miles			%			T.III.15	T.III.16	T.III.17
							Miles	%	T.III.15	T.III.16	T.III.17	T.III.15	T.III.16	T.III.17			
AMBOS SEXOS	22.899,5	22.848,3	22.780,9	100,0	100,0	100,00	53,3	0,2	-32,2	-51,2	-67,40	-0,1	-0,2	-0,29	59,50	59,28	58,92
Analfabetos	80,8	73,6	71,3	0,4	0,3	0,31	0,9	1,3	-7,2	-7,2	-2,30	-8,2	-8,9	-3,12	11,54	10,99	10,98
Estudios primarios incompletos	356,0	297,6	268,1	1,6	1,3	1,18	-8,1	-2,9	6,4	-58,4	-29,50	1,8	-16,4	-9,91	13,65	12,36	11,80
Educación primaria	1.536,6	1.449,8	1.334,2	6,7	6,3	5,86	-38,4	-2,8	-141,3	-86,8	-115,60	-8,4	-5,6	-7,97	27,25	26,51	25,39
Primera etapa de educación secundaria y similar	6.838,1	6.793,7	6.689,2	29,9	29,7	29,36	-105,6	-1,6	-67,5	-44,4	-104,50	-1,0	-0,6	-1,54	62,60	61,95	60,15
Segunda etapa de educación secundaria, con orientación general	3.203,0	3.188,9	3.226,1	14,0	14,0	14,16	16,7	0,5	-3,7	-14,1	37,20	-0,1	-0,4	1,17	62,82	61,16	61,07
Segunda etapa de educación secundaria con orientación profesional (incluye educación postsecundaria no superior)	2.271,2	2.246,4	2.215,1	9,9	9,8	9,72	12,0	0,5	136,6	-24,8	-31,30	6,4	-1,1	-1,39	79,28	77,84	76,23
Educación superior	8.613,8	8.798,2	8.977,1	37,6	38,5	39,41	176,1	2,0	44,6	184,4	178,90	0,5	2,1	2,03	80,85	80,48	80,31
VARONES	12.355,3	12.242,1	12.231,2	100,0	100,0	100,00	72,9	0,6	-44,0	-113,2	-10,90	-0,4	-0,9	-0,09	65,90	65,26	65,04
Analfabetos	43,0	36,5	42,3	0,3	0,3	0,35	2,4	6,0	-2,6	-6,5	5,80	-5,7	-15,1	15,89	19,40	16,71	19,68
Estudios primarios incompletos	216,5	187,4	161,6	1,8	1,5	1,32	-12,7	-7,3	6,3	-29,1	-25,80	3,0	-13,4	-13,77	19,77	18,40	17,02
Educación primaria	934,5	892,6	818,2	7,6	7,3	6,69	-11,5	-1,4	-55,0	-41,9	-74,40	-5,6	-4,5	-8,34	36,10	35,81	34,29
Primera etapa de educación secundaria y similar	4.124,6	4.083,1	4.020,1	33,4	33,4	32,87	-33,9	-0,8	6,7	-41,5	-63,00	0,2	-1,0	-1,54	71,17	70,12	68,67
Segunda etapa de educación secundaria, con orientación general	1.767,9	1.716,9	1.711,4	14,3	14,0	13,99	19,9	1,2	55,1	-51,0	-5,50	3,2	-2,9	-0,32	68,02	65,22	64,79
Segunda etapa de educación secundaria con orientación profesional (incluye educación postsecundaria no superior)	1.159,1	1.147,4	1.180,1	9,4	9,4	9,65	7,8	0,7	38,1	-11,7	32,70	3,4	-1,0	2,85	83,82	82,35	81,78
Educación superior	4.109,6	4.178,2	4.297,5	33,3	34,1	35,14	101,0	2,4	-92,8	68,6	119,30	-2,2	1,7	2,86	81,15	80,64	80,83
MUJERES	10.544,2	10.606,2	10.549,8	100,0	100,0	100,00	-19,6	-0,2	11,8	62,0	-56,40	0,1	0,6	-0,53	53,42	53,61	53,13
Analfabetos	37,8	37,1	29,0	0,4	0,3	0,27	-1,5	-4,9	-4,7	-0,7	-8,10	-11,1	-1,9	-21,83	7,90	8,23	6,67
Estudios primarios incompletos	139,5	110,2	106,4	1,3	1,0	1,01	4,5	4,4	0,1	-29,3	-3,80	0,1	-21,0	-3,45	9,23	7,94	8,05
Educación primaria	602,1	557,2	515,9	5,7	5,3	4,89	-27,0	-5,0	-86,3	-44,9	-41,30	-12,5	-7,5	-7,41	19,74	18,73	17,99
Primera etapa de educación secundaria y similar	2.713,5	2.710,6	2.669,1	25,7	25,6	25,30	-71,7	-2,6	-74,2	-2,9	-41,50	-2,7	-0,1	-1,53	52,91	52,70	50,67
Segunda etapa de educación secundaria, con orientación general	1.435,1	1.472,0	1.514,7	13,6	13,9	14,36	-3,2	-0,2	-58,8	36,9	42,70	-3,9	2,6	2,90	57,42	57,02	57,35
Segunda etapa de educación secundaria con orientación profesional (incluye educación postsecundaria no superior)	1.112,1	1.099,0	1.035,0	10,5	10,4	9,81	4,2	0,4	98,5	-13,1	-64,00	9,7	-1,2	-5,82	75,04	73,63	70,75
Educación superior	4.504,1	4.620,0	4.679,6	42,7	43,6	44,36	75,0	1,6	137,3	115,9	59,60	3,1	2,6	1,29	80,58	80,33	79,84

FUENTE: INE. EPA
A-INF TRIM(2.4)ACTNESX

Gráfico 7.- Tasas de Actividad por nivel de estudios

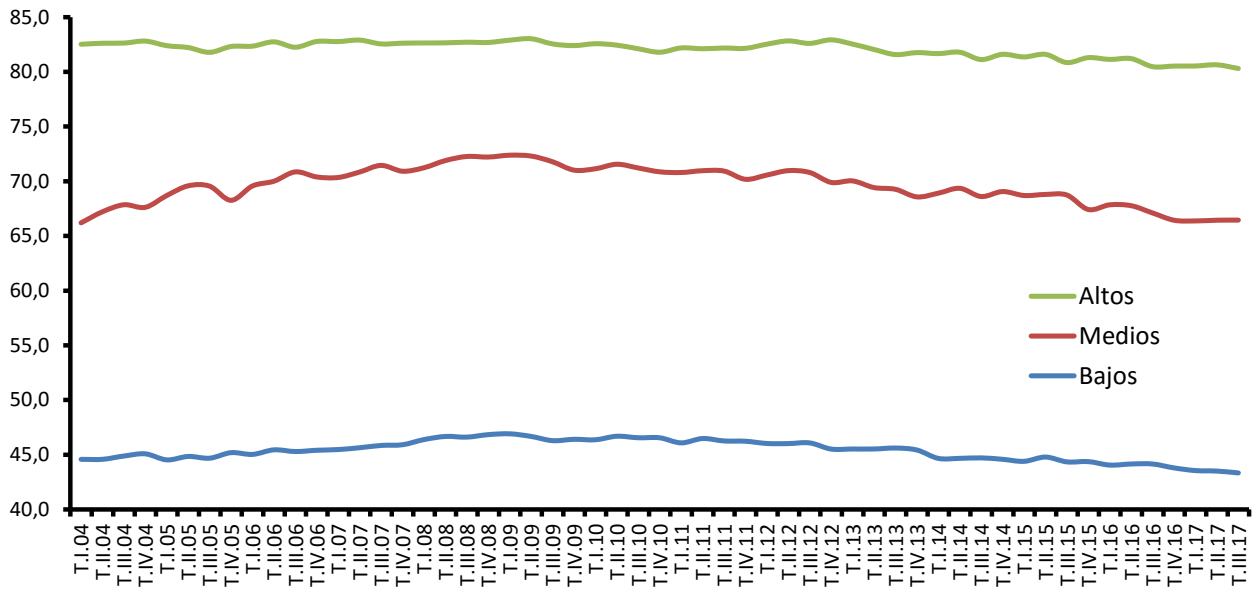

Fuente: INE.EPA
A-INF TRIM\2.4.ACTNESX

2.5.- POBLACIÓN ACTIVA POR COMUNIDADES AUTÓNOMAS (*)

	VALORES ABSOLUTOS Miles			DISTRIBUCIÓN PORCENTUAL			VARIACIONES		Variaciones anuales					
	T.III.15	T.III.16	T.III.17	T.III.15	T.III.16	T.III.17	T.III.17 - T.II.17		Miles			%		
							Miles	%	T.III.15	T.III.16	T.III.17	T.III.15	T.III.16	T.III.17
Andalucía	4.040,0	3.974,9	3.957,9	17,6	17,4	17,4	-4,2	-0,1	9,9	-65,1	-17,0	0,2	-1,6	-0,4
Aragón	648,1	651,6	637,2	2,8	2,9	2,8	-5,9	-0,9	-3,8	3,5	-14,4	-0,6	0,5	-2,2
Asturias, Principado de	468,5	474,6	457,1	2,0	2,1	2,0	-4,4	-1,0	-11,5	6,1	-17,5	-2,4	1,3	-3,7
Baleares, Illes	644,8	640,4	645,5	2,8	2,8	2,8	19,0	3,0	11,1	-4,4	5,1	1,8	-0,7	0,8
Canarias	1.110,7	1.102,2	1.094,5	4,9	4,8	4,8	-0,1	0,0	24,5	-8,5	-7,7	2,3	-0,8	-0,7
Cantabria	278,7	277,7	274,1	1,2	1,2	1,2	-0,5	-0,2	-5,4	-1,0	-3,6	-1,9	-0,4	-1,3
Castilla y León	1.150,0	1.153,3	1.134,4	5,0	5,0	5,0	-5,4	-0,5	-15,2	3,3	-18,9	-1,3	0,3	-1,6
Castilla - La Mancha	990,8	978,3	973,3	4,3	4,3	4,3	-12,7	-1,3	-11,0	-12,5	-5,0	-1,1	-1,3	-0,5
Cataluña	3.770,4	3.776,5	3.792,3	16,5	16,5	16,6	24,4	0,6	-30,4	6,1	15,8	-0,8	0,2	0,4
Comunitat Valenciana	2.425,6	2.431,7	2.441,1	10,6	10,6	10,7	22,8	0,9	21,4	6,1	9,4	0,9	0,3	0,4
Extremadura	506,4	500,7	490,5	2,2	2,2	2,2	-10,0	-2,0	-1,3	-5,7	-10,2	-0,3	-1,1	-2,0
Galicia	1.261,9	1.264,6	1.254,2	5,5	5,5	5,5	3,9	0,3	-13,7	2,7	-10,4	-1,1	0,2	-0,8
Madrid, Comunidad de	3.351,6	3.340,4	3.357,1	14,6	14,6	14,7	19,7	0,6	21,8	-11,2	16,7	0,7	-0,3	0,5
Murcia, Región de	699,7	703,9	711,3	3,1	3,1	3,1	1,4	0,2	-20,1	4,2	7,4	-2,8	0,6	1,1
Navarra, Comunidad Foral de	309,2	309,7	311,9	1,4	1,4	1,4	-0,8	-0,3	-0,3	0,5	2,2	-0,1	0,2	0,7
País Vasco	1.015,5	1.040,8	1.023,5	4,4	4,6	4,5	5,9	0,6	-3,9	25,3	-17,3	-0,4	2,5	-1,7
Rioja, La	152,6	153,4	151,7	0,7	0,7	0,7	-0,5	-0,3	-7,0	0,8	-1,7	-4,4	0,5	-1,1
Ceuta	39,1	36,8	36,0	0,2	0,2	0,2	1,1	3,2	0,3	-2,3	-0,8	0,8	-5,9	-2,2
Melilla	35,9	37,1	37,4	0,2	0,2	0,2	0,0	0,0	2,5	1,2	0,3	7,5	3,3	0,8
TOTAL	22.899,5	22.848,3	22.780,9	100,0	100,0	100,0	53,3	0,2	-32,2	-51,2	-67,4	-0,1	-0,2	-0,3

(*).- Los datos 2002/2013 corresponden a la serie revisada incorporando la nueva base poblacional de la EPA actualizada con las nuevas estimaciones de población y hogares derivadas del Censo de Población y Viviendas de 2011, en sustitución de la basada en el Censo 2001.

FUENTE: INE. EPA

A-INF TRIM\2.5.ACTCCAA

2.6.- TASAS DE ACTIVIDAD POR COMUNIDADES AUTÓNOMAS Y SEXOS

Población de 16 a 64 años

	Valores de las tasas			Variaciones	Variaciones anuales		
				T.III.17-T.II.17	En puntos porcentuales		
	T.III.15	T.III.16	T.III.17	En puntos porcentuales	T.III.15	T.III.16	T.III.17
AMBOS SEXOS	75,42	75,48	75,18	-75,06	0,22	0,06	-0,30
Andalucía	72,49	71,55	71,29	-71,33	0,25	-0,94	-0,26
Aragón	76,88	77,70	76,53	-77,13	-0,03	0,82	-1,17
Asturias, Principado de	69,74	71,43	69,67	-69,96	-0,78	1,69	-1,76
Balears, Illes	82,83	82,04	81,88	-79,60	0,65	-0,79	-0,16
Canarias	74,26	74,17	72,74	-73,11	1,20	-0,09	-1,43
Cantabria	73,36	73,61	73,42	-73,43	-0,65	0,25	-0,19
Castilla y León	74,23	75,21	75,05	-75,08	-0,43	0,98	-0,16
Castilla - La Mancha	73,91	73,57	73,68	-74,38	-0,26	-0,34	0,11
Cataluña	78,85	78,85	78,69	-78,35	-0,18	0,00	-0,16
Comunitat Valenciana	75,27	75,80	76,05	-75,46	1,27	0,53	0,25
Extremadura	71,34	71,23	70,22	-71,45	0,15	-0,11	-1,01
Galicia	72,98	73,78	73,59	-73,28	-0,11	0,80	-0,19
Madrid, Comunidad de	79,24	78,67	78,48	-78,32	0,81	-0,57	-0,19
Murcia, Región de	72,47	72,88	73,23	-73,25	-1,60	0,41	0,35
Navarra, Comunidad Foral de	75,84	75,98	76,26	-76,54	0,02	0,14	0,28
País Vasco	74,03	76,38	75,21	-74,78	0,18	2,35	-1,17
Rioja, La	76,19	77,03	76,25	-76,44	-2,67	0,84	-0,78
Ceuta	69,06	66,30	66,42	-63,61	1,80	-2,76	0,12
Melilla	67,25	68,31	66,46	-67,81	2,63	1,06	-1,85
VARONES	81,18	80,72	80,61	-80,18	0,20	-0,46	-0,11
Andalucía	79,00	77,95	78,08	-77,97	-0,19	-1,05	0,13
Aragón	82,29	83,08	82,18	-82,29	0,42	0,79	-0,90
Asturias, Principado de	72,82	75,47	73,45	-73,54	-0,68	2,65	-2,02
Balears, Illes	87,42	85,73	86,38	-84,64	-0,08	-1,69	0,65
Canarias	80,02	78,91	77,06	-77,42	1,89	-1,11	-1,85
Cantabria	79,18	78,28	77,24	-77,88	-0,63	-0,90	-1,04
Castilla y León	80,56	81,02	80,14	-80,19	-0,44	0,46	-0,88
Castilla - La Mancha	81,11	81,00	81,45	-81,83	-0,97	-0,11	0,45
Cataluña	83,63	82,83	83,18	-82,16	0,20	-0,80	0,35
Comunitat Valenciana	81,29	81,29	82,47	-81,46	1,01	0,00	1,18
Extremadura	79,54	78,51	76,92	-77,58	1,02	-1,03	-1,59
Galicia	77,07	77,83	76,84	-76,52	-0,43	0,76	-0,99
Madrid, Comunidad de	84,79	83,23	83,08	-82,72	0,88	-1,56	-0,15
Murcia, Región de	80,72	80,93	80,21	-79,49	-0,81	0,21	-0,72
Navarra, Comunidad Foral de	80,15	80,47	82,28	-81,09	-0,50	0,32	1,81
País Vasco	79,51	80,59	80,39	-79,16	-0,19	1,08	-0,20
Rioja, La	83,39	82,73	81,07	-81,35	-0,28	-0,66	-1,66
Ceuta	77,51	74,02	73,74	-73,13	0,06	-3,49	-0,28
Melilla	77,06	81,60	76,54	-78,20	4,48	4,54	-5,06
MUJERES	69,64	70,22	69,75	-69,93	0,26	0,58	-0,47
Andalucía	65,91	65,08	64,44	-64,63	0,70	-0,83	-0,64
Aragón	71,28	72,15	70,73	-71,82	-0,48	0,87	-1,42
Asturias, Principado de	66,72	67,46	65,95	-66,44	-0,86	0,74	-1,51
Balears, Illes	78,11	78,27	77,27	-74,45	1,39	0,16	-1,00
Canarias	68,45	69,39	68,41	-68,77	0,50	0,94	-0,98
Cantabria	67,49	68,91	69,59	-68,95	-0,65	1,42	0,68
Castilla y León	67,64	69,17	69,79	-69,79	-0,41	1,53	0,62
Castilla - La Mancha	66,24	65,68	65,46	-66,49	0,51	-0,56	-0,22
Cataluña	74,09	74,89	74,24	-74,57	-0,53	0,80	-0,65
Comunitat Valenciana	69,18	70,24	69,57	-69,41	1,56	1,06	-0,67
Extremadura	62,74	63,62	63,22	-65,04	-0,77	0,88	-0,40
Galicia	68,91	69,77	70,38	-70,07	0,19	0,86	0,61
Madrid, Comunidad de	73,96	74,33	74,11	-74,14	0,75	0,37	-0,22
Murcia, Región de	63,87	64,49	65,97	-66,76	-2,40	0,62	1,48
Navarra, Comunidad Foral de	71,40	71,37	70,11	-71,88	0,57	-0,03	-1,26
País Vasco	68,60	72,21	70,09	-70,46	0,57	3,61	-2,12
Rioja, La	68,86	71,26	71,38	-71,48	-5,07	2,40	0,12
Ceuta	59,88	57,47	58,87	-53,88	4,46	-2,41	1,40
Melilla	57,10	55,58	55,88	-56,83	0,21	-1,52	0,30

Gráfico 8.- Tasa de Actividad por Comunidades Autónomas

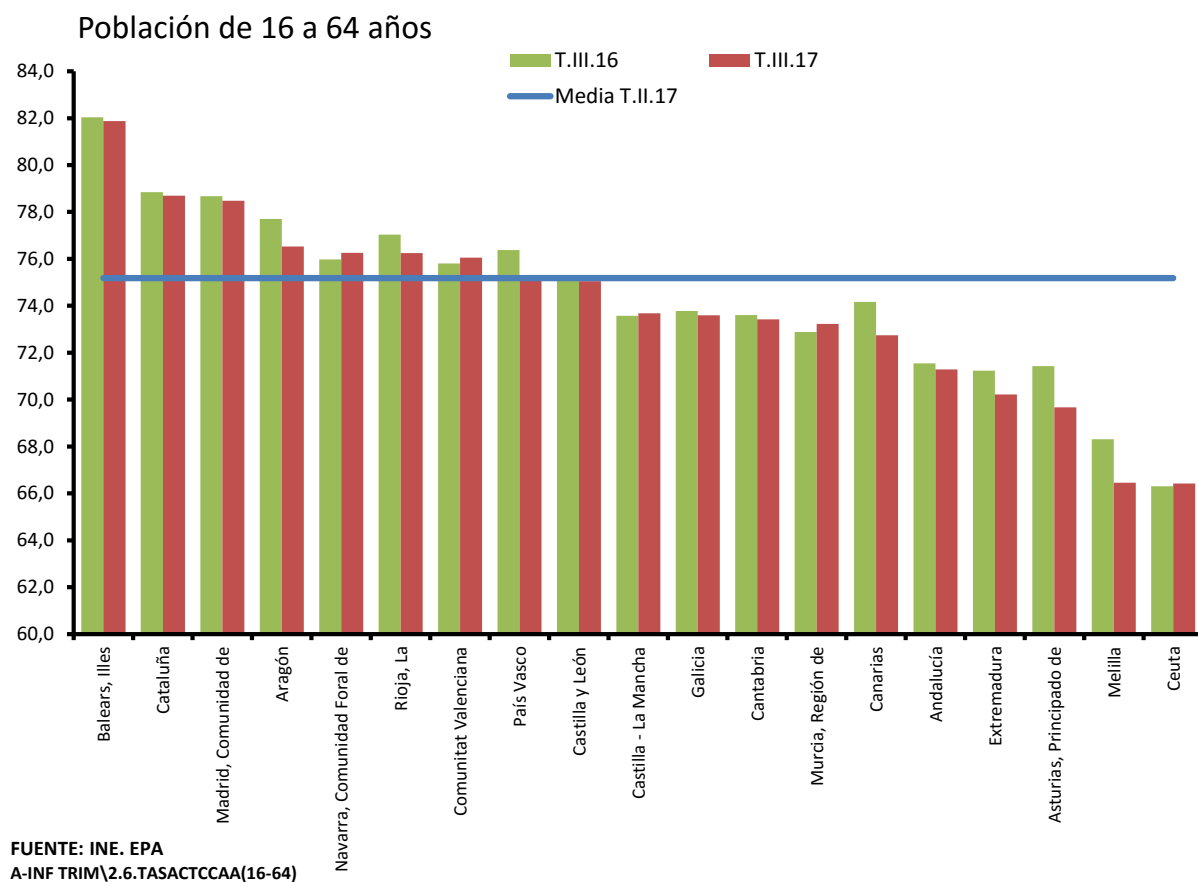

3. LA POBLACIÓN OCUPADA

3- OCUPADOS POR SEXO Y EDADES (*) ()**

Reestimación de las series de paro 1976-2000 según la definición EPA-2002

PERIODO	AMBOS SEXOS			VARONES			MUJERES		
	TOTAL	< 25 años	> 25 años	TOTAL	< 25 años	> 25 años	TOTAL	< 25 años	> 25 años
Valores absolutos en miles									
1984	11.118,8	1.577,1	9.541,8	7.918,6	909,8	7.008,8	3.200,3	667,3	2.533,0
1985	11.004,0	1.508,6	9.495,4	7.828,7	890,6	6.938,1	3.175,4	618,0	2.557,4
1986	11.208,8	1.565,2	9.643,6	7.965,3	936,4	7.029,0	3.243,5	628,8	2.614,7
1987	11.749,1	1.758,7	9.990,3	8.234,9	1.045,0	7.189,9	3.514,2	713,7	2.800,5
1988	12.203,6	1.893,1	10.310,5	8.485,2	1.127,1	7.358,1	3.718,5	766,0	2.952,5
1989	12.638,2	2.008,3	10.629,9	8.741,9	1.196,0	7.545,8	3.896,4	812,3	3.084,1
1990	12.954,9	2.046,0	10.908,9	8.893,0	1.215,0	7.678,0	4.061,9	831,0	3.231,0
1991	13.057,1	2.026,9	11.030,2	8.886,9	1.206,0	7.681,0	4.170,2	820,9	3.349,3
1992	12.822,3	1.885,0	10.937,3	8.624,5	1.121,6	7.502,9	4.197,9	763,4	3.434,4
1993	12.293,8	1.599,1	10.694,7	8.188,6	938,4	7.250,2	4.105,2	660,7	3.444,5
1994	12.207,6	1.520,5	10.687,1	8.086,9	892,0	7.194,9	4.120,8	628,6	3.492,2
1995	12.512,1	1.530,3	10.981,7	8.237,5	905,9	7.331,6	4.274,6	624,5	3.650,1
1996	12.871,5	1.506,0	11.365,5	8.409,1	897,8	7.511,3	4.462,4	608,3	3.854,2
1997	13.345,6	1.552,1	11.793,5	8.665,5	921,7	7.743,8	4.680,1	630,4	4.049,7
1998	13.904,2	1.634,3	12.269,9	9.032,9	987,0	8.045,9	4.871,3	647,2	4.224,1
1999	14.689,8	1.788,4	12.901,4	9.433,8	1.070,3	8.363,5	5.256,1	718,2	4.537,9
2000	15.505,9	1.881,9	13.624,0	9.821,1	1.120,7	8.700,4	5.684,8	761,1	4.923,7
2001	16.146,3	1.925,8	14.220,5	10.150,5	1.158,5	8.992,0	5.995,7	767,3	5.228,4
2002	16.790,1	1.923,0	14.867,1	10.407,8	1.147,2	9.260,6	6.382,3	775,8	5.606,5
2003	17.475,6	1.899,3	15.576,3	10.714,8	1.127,3	9.587,6	6.760,8	772,0	5.988,8
2004	18.142,3	1.889,0	16.253,3	10.988,1	1.120,7	9.867,4	7.154,2	768,2	6.386,0
2005	19.207,0	2.026,9	17.180,1	11.485,0	1.182,2	10.302,9	7.722,0	844,8	6.877,2
2006	19.939,1	2.041,7	17.897,4	11.808,5	1.172,3	10.636,2	8.130,6	869,4	7.261,2
2007	20.579,9	2.013,8	18.566,2	12.067,4	1.163,7	10.903,7	8.512,6	850,1	7.662,5
2008	20.469,7	1.836,8	18.632,8	11.805,2	1.026,0	10.779,2	8.664,5	810,8	7.853,7
2009	19.106,9	1.397,2	17.709,7	10.733,1	748,3	9.984,8	8.373,8	648,9	7.724,9
2010	18.724,5	1.210,5	17.514,0	10.423,7	635,2	9.788,5	8.300,8	575,3	7.725,5
2011	18.421,4	1.041,7	17.379,7	10.152,5	531,2	9.621,3	8.269,0	510,5	7.758,5
2012	17.632,7	852,8	16.779,9	9.608,2	438,3	9.169,9	8.024,5	414,5	7.610,1
2013	17.139,0	763,3	16.375,7	9.315,8	401,2	8.914,6	7.823,2	362,1	7.461,2
2014	17.344,2	748,6	16.595,6	9.442,7	398,1	9.044,7	7.901,5	350,5	7.551,0
2015	17.866,1	802,7	17.063,4	9.760,4	426,6	9.333,8	8.105,7	376,1	7.729,6
2016	18.508,1	820,4	17.687,7	10.071,9	445,0	9.626,9	8.436,2	375,4	8.060,8
Variaciones con respecto a igual periodo del año anterior en miles									
1984	-302,9	-123,5	-179,4	-236,3	-62,4	-173,9	-66,6	-61,1	-5,5
1985	-114,8	-68,5	-46,4	-89,9	-19,1	-70,7	-24,9	-49,3	24,3
1986	204,8	56,6	148,2	136,6	45,7	90,9	68,1	10,8	57,3
1987	540,3	193,5	346,7	269,6	108,7	160,9	270,7	84,9	185,8
1988	454,6	134,4	320,2	250,2	82,1	168,1	204,3	52,3	152,0
1989	434,6	115,2	319,4	256,7	68,9	187,8	177,9	46,3	131,6
1990	316,7	37,7	279,0	151,1	19,0	132,1	165,6	18,7	146,9
1991	102,2	-19,2	121,3	-6,1	-9,1	3,0	108,2	-10,1	118,3
1992	-234,7	-141,9	-92,9	-262,5	-84,3	-178,1	27,7	-57,5	85,2
1993	-528,5	-286,0	-242,6	-435,9	-183,3	-252,7	-92,7	-102,7	10,0
1994	-86,2	-78,6	-7,6	-101,7	-46,4	-55,3	15,6	-32,1	47,7
1995	304,4	9,8	294,6	150,6	13,9	136,6	153,8	-4,1	158,0
1996	359,5	-24,3	383,8	171,6	-8,1	179,7	187,8	-16,2	204,1
1997	474,0	46,1	428,0	256,4	23,9	232,5	217,7	22,1	195,6
1998	558,6	82,2	476,4	367,4	65,3	302,1	191,2	16,8	174,4
1999	785,7	154,2	631,5	400,9	83,3	317,6	384,7	70,9	313,8
2000	816,1	93,5	722,6	387,4	50,4	336,9	428,7	43,0	385,8
2001	640,4	43,9	596,5	329,4	37,8	291,6	311,0	6,2	304,8
2002	643,8	-2,9	646,7	257,3	-11,3	268,6	386,6	8,5	378,1
2003	685,5	-23,7	709,2	307,0	-19,9	327,0	378,5	-3,8	382,3
2004	666,7	-10,3	677,0	273,2	-6,6	279,9	393,4	-3,8	397,2
2005	1.064,8	138,0	926,8	497,0	61,5	435,5	567,8	76,6	491,2
2006	732,1	14,8	717,3	323,5	-9,8	333,3	408,6	24,6	384,0
2007	640,8	-27,9	668,8	258,8	-8,7	267,5	382,0	-19,3	401,3
2008	-110,3	-177,0	66,7	-262,2	-137,7	-124,5	151,9	-39,4	191,3
2009	-1.362,8	-439,7	-923,1	-1.072,1	-277,7	-794,4	-290,7	-161,9	-128,8
2010	-382,4	-186,7	-195,7	-309,4	-113,1	-196,3	-73,0	-73,6	0,6
2011	-303,0	-168,8	-134,3	-271,2	-104,0	-167,2	-31,8	-64,9	33,0
2012	-788,7	-188,9	-599,8	-544,3	-92,9	-451,4	-244,4	-96,0	-148,5
2013	-493,7	-89,5	-404,2	-292,4	-37,1	-255,3	-201,3	-52,4	-148,9
2014	205,2	-14,7	219,9	126,9	-3,2	130,1	78,3	-11,6	89,8
2015	521,9	54,1	467,8	317,7	28,6	289,1	204,2	25,6	178,6
2016	642,0	17,7	624,3	311,5	18,4	293,1	330,5	-0,7	331,2
Variaciones con respecto a igual periodo del año anterior en porcentaje									
1984	-2,7	-7,3	-1,8	-2,9	-6,4	-2,4	-2,0	-8,4	-0,2
1985	-1,0	-4,3	-0,5	-1,1	-2,1	-1,0	-0,8	-7,4	1,0
1986	1,9	3,8	1,6	1,7	5,1	1,3	2,1	1,8	2,2
1987	4,8	12,4	3,6	3,4	11,6	2,3	8,3	13,5	7,1
1988	3,9	7,6	3,2	3,0	7,9	2,3	5,8	7,3	5,4
1989	3,6	6,1	3,1	3,0	6,1	2,6	4,8	6,0	4,5
1990	2,5	1,9	2,6	1,7	1,6	1,8	4,2	2,3	4,8
1991	0,8	-0,9	1,1	-0,1	-0,7	0,0	2,7	-1,2	3,7
1992	-1,8	-7,0	-0,8	-3,0	-7,0	-2,3	0,7	-7,0	2,5
1993	-4,1	-15,2	-2,2	-5,1	-16,3	-3,4	-2,2	-13,5	0,3
1994	-0,7	-4,9	-0,1	-1,2	-4,9	-0,8	0,4	-4,9	1,4
1995	2,5	0,6	2,8	1,9	1,6	1,9	3,7	-0,7	4,5
1996	2,9	-1,6	3,5	2,1	-0,9	2,5	4,4	-2,6	5,6
1997	3,7	3,1	3,8	3,0	2,7	3,1	4,9	3,6	5,1
1998	4,2	5,3	4,0	4,2	7,1	3,9	4,1	2,7	4,3
1999	5,7	9,4	5,1	4,4	8,4	3,9	7,9	11,0	7,4
2000	5,6	5,2	5,6	4,1	4,7	4,0	8,2	6,0	8,5
2001	4,1	2,3	4,4	3,4	3,4	3,4	5,5	0,8	6,2
2002	4,0	-0,1	4,5	2,5	-1,0	3,0	6,4	1,1	7,2
2003	4,1	-1,2	4,8	2,9	-1,7	3,5	5,9	-0,5	6,8
2004	3,8	-0,5	4,3	2,6	-0,6	2,9	5,8	-0,5	6,6
2005	5,9	7,3	5,7	4,5	5,5	4,4	7,9	10,0	7,7
2006	3,8	0,7	4,2	2,8	-0,8	3,2	5,3	2,9	5,6
2007	3,2	-1,4	3,7	2,2	-0,7	2,5	4,7	-2,2	5,5
2008	-0,5	-8,8	0,4	-2,2	-11,8	-1,1	1,8	-4,6	2,5
2009	-6,7	-23,9	-5,0	-9,1	-27,1	-7,4	-3,4	-20,0	-1,6
2010	-2,0	-13,4	-1,1	-2,9	-15,1	-2,0	-0,9	-11,3	0,0
2011	-1,6	-13,9	-0,8	-2,6	-16,4	-1,7	-0,4	-11,3	0,4
2012	-4,3	-18,1	-3,5	-5,4	-17,5	-4,7	-3,0	-18,8	-1,9
2013	-2,8	-10,5	-2,4	-3,0	-8,5	-2,8	-2,5	-12,6	-2,0
2014	1,2	-1,9	1,3	1,4	-0,8	1,5	1,0	-3,2	1,2
2015	3,0	7,2	2,8	3,4	7,2	3,2	2,6	7,3	2,4
2016	3,6	2,2	3,7	3,2	4,3	3,1	4,1	-0,2	4,3

(*).- Aplicando la nueva metodología EPA-2005

(**) Los datos 2002/2013 corresponden a la serie revisada incorporando la nueva base poblacional de la EPA actualizada con las nuevas estimaciones de población y hogares derivadas del Censo de Población y Viviendas de 2011, en sustitución de la basada en el Censo 2001.

Pueden existir diferencias de decimales entre las cifras directamente medidas por la EPA y las disponibles en INEbase ya que los totales se han obtenido por suma y se pueden acumular errores de redondeo.

FUENTE: INE, EPA
A-INF TRIM\3.Ocupados

3.1.- OCUPADOS POR EDADES Y SEXO*

PERIODO	AMBOS SEXOS						VARONES						MUJERES					
	TOTAL	16 a 19 años	20 a 24 años	25 a 29 años	30 a 54 años	55 y más años	TOTAL	16 a 19 años	20 a 24 años	25 a 29 años	30 a 54 años	55 y más años	TOTAL	16 a 19 años	20 a 24 años	25 a 29 años	30 a 54 años	55 y más años
Valores absolutos en miles																		
1998	13.904,2	312,9	1.321,3	2.038,0	8.740,4	1.491,7	9.032,9	207,3	779,7	1.212,2	5.759,9	1.073,9	4.871,3	105,6	541,6	825,8	2.980,5	417,8
1999	14.689,8	349,6	1.438,8	2.170,0	9.231,2	1.500,2	9.433,8	221,8	848,5	1.273,9	6.014,1	1.075,5	5.256,1	127,9	590,3	896,2	3.217,1	424,7
2000	15.505,9	368,6	1.513,3	2.312,5	9.727,4	1.584,1	9.821,1	238,6	882,2	1.335,2	6.230,3	1.135,0	5.684,8	130,0	631,1	977,4	3.497,1	449,2
2001	16.146,3	372,9	1.553,0	2.435,2	10.093,8	1.691,5	10.150,5	246,0	912,5	1.393,8	6.391,9	1.206,3	5.995,7	126,9	640,4	1.041,4	3.701,9	485,2
2002	16.790,1	357,4	1.565,6	2.553,2	10.575,8	1.738,1	10.407,8	239,4	907,8	1.456,0	6.572,2	1.232,5	6.382,3	118,0	657,8	1.097,3	4.003,6	505,7
2003	17.475,6	332,5	1.566,8	2.673,4	11.060,9	1.842,1	10.714,8	223,0	904,3	1.506,9	6.792,8	1.287,9	6.760,8	109,5	662,5	1.166,5	4.268,2	554,2
2004	18.142,3	336,2	1.552,8	2.765,6	11.547,6	1.940,1	10.988,1	224,0	896,7	1.540,7	6.994,2	1.332,6	7.154,2	112,2	656,1	1.224,9	4.553,5	607,6
2005	19.207,0	385,2	1.641,7	2.849,1	12.226,6	2.104,4	11.485,0	249,7	932,5	1.578,7	7.312,2	1.412,0	7.722,0	135,5	709,3	1.270,4	4.914,3	692,5
2006	19.939,1	386,6	1.655,2	2.878,8	12.820,1	2.198,5	11.808,5	244,5	927,9	1.594,2	7.578,5	1.463,6	8.130,6	142,1	727,3	1.284,6	5.241,6	735,0
2007	20.579,9	397,4	1.616,4	2.895,1	13.393,3	2.277,8	12.067,4	254,9	908,7	1.590,2	7.821,9	1.491,7	8.512,6	142,5	707,7	1.304,9	5.571,4	786,2
2008	20.469,7	329,2	1.507,7	2.714,9	13.535,5	2.382,4	11.805,2	202,7	823,3	1.446,1	7.789,9	1.543,2	8.664,5	126,5	684,3	1.268,8	5.745,8	839,2
2009	19.106,9	204,4	1.192,8	2.356,6	13.019,0	2.334,1	10.733,1	124,2	624,1	1.217,8	7.310,8	1.456,2	8.373,8	80,2	568,7	1.138,8	5.708,2	877,9
2010	18.724,5	151,5	1.059,0	2.161,0	13.012,7	2.340,4	10.423,7	91,6	543,7	1.104,8	7.260,3	1.423,4	8.300,8	59,9	515,4	1.056,2	5.752,3	917,0
2011	18.421,4	124,1	917,6	1.998,7	12.956,1	2.425,0	10.152,5	70,0	461,2	1.026,5	7.168,0	1.426,7	8.269,0	54,0	456,4	972,3	5.788,0	998,3
2012	17.632,7	84,0	768,8	1.771,2	12.564,1	2.444,6	9.608,2	48,0	390,4	891,1	6.862,8	1.415,9	8.024,5	36,1	378,4	880,1	5.701,2	1.028,8
2013	17.139,0	74,4	689,0	1.628,0	12.315,6	2.432,1	9.315,8	45,6	355,6	821,0	6.705,3	1.388,3	7.823,2	28,8	333,3	807,0	5.610,3	1.043,8
2014	17.344,2	79,4	669,2	1.616,8	12.450,1	2.528,8	9.442,7	48,7	349,4	826,0	6.788,5	1.430,2	7.901,5	30,7	319,8	790,9	5.661,5	1.098,7
2015	17.866,1	83,8	718,9	1.577,7	12.742,5	2.743,2	9.760,4	51,9	374,8	805,5	6.983,8	1.544,4	8.105,7	32,0	344,1	772,2	5.758,7	1.198,9
2016	18.341,6	95,8	724,6	1.592,6	12.978,5	2.950,2	10.000,8	56,8	388,3	825,0	7.091,4	1.639,4	8.340,8	39,1	336,3	767,6	5.887,1	1.310,8
2015																		
III Trim.	18.048,7	105,8	773,4	1.584,4	12.829,9	2.755,1	9.896,5	64,9	402,2	818,1	7.050,6	1.560,7	8.152,2	40,9	371,2	766,3	5.779,3	1.194,5
IV Trim.	18.094,2	79,6	719,7	1.574,4	12.873,4	2.847,1	9.863,3	50,7	387,8	790,8	7.050,1	1.584,0	8.230,8	28,9	332,0	783,6	5.823,4	1.263,1
2016																		
I Trim.	18.029,6	80,4	690,7	1.536,2	12.835,5	2.886,8	9.847,4	44,4	380,1	793,3	7.024,3	1.605,2	8.182,2	36,0	310,6	742,9	5.811,2	1.281,6
II Trim.	18.301,0	84,8	712,8	1.584,9	12.990,9	2.927,4	9.971,1	52,0	384,7	816,0	7.093,3	1.625,0	8.329,9	32,9	328,1	768,9	5.897,6	1.302,4
III Trim.	18.527,5	121,2	775,1	1.636,6	13.008,9	2.985,9	10.112,8	70,2	405,9	856,0	7.119,2	1.661,4	8.414,8	50,9	369,2	780,6	5.889,7	1.324,3
IV Trim.	18.508,1	96,9	719,6	1.612,5	13.078,6	3.000,6	10.071,9	60,5	382,3	834,5	7.128,8	1.665,8	8.436,2	36,4	337,4	778,0	5.949,8	1.334,7
2017																		
I Trim.	18.438,3	94,5	734,4	1.581,6	12.988,7	3.039,2	10.048,5	60,1	382,4	817,0	7.096,7	1.692,1	8.389,8	34,4	352,0	764,6	5.891,7	1.347,0
II Trim.	18.813,3	111,0	782,0	1.635,8	13.175,7	3.108,7	10.256,9	66,9	404,1	844,9	7.196,7	1.744,5	8.556,4	44,2	377,9	790,9	5.979,0	1.364,4
III Trim.	19.049,2	147,8	883,0	1.641,3	13.228,4	3.148,7	10.420,5	84,2	464,0	855,6	7.234,3	1.782,4	8.628,7	63,7	419,0	785,6	5.994,2	1.366,2
Variaciones con respecto al trimestre anterior en miles																		
2016																		
III Trim.	226,5	36,4	62,3	51,7	18,0	58,5	141,7	18,2	21,2	40,0	25,9	36,4	84,9	18,0	41,1	11,7	-7,9	21,9
IV Trim.	-19,4	-24,3	-55,5	-24,1	69,7	14,7	-40,9	-9,7	-23,6	-21,5	9,6	4,4	21,4	-14,5	-31,8	-2,6	60,1	10,4
2017																		
I Trim.	-69,8	-2,4	14,8	-30,9	-89,9	38,6	-23,4	-0,4	0,1	-17,5	-32,1	26,3	-46,4	-2,0	14,6	-13,4	-58,1	12,3
II Trim.	375,0	16,5	47,6	54,2	187,0	69,5	208,4	6,8	21,7	27,9	100,0	52,4	166,6	9,8	25,9	26,3	87,3	17,4
III Trim.	235,9	36,8	101,0	5,5	52,7	40,0	163,6	17,3	59,9	10,7	37,6	37,9	72,3	19,5	41,1	-5,3	15,2	1,8
Variaciones con respecto al trimestre anterior en porcentaje																		
2016																		
III Trim.	1,2	42,9	8,7	3,3	0,1	2,0	1,4	35,0	5,5	4,9	0,4	2,2	1,0	54,7	12,5	1,5	-0,1	1,7
IV Trim.	-0,1	-20,0	-7,2	-1,5	0,5	0,5	-0,4	-13,8	-5,8	-2,5	0,1	0,3	0,3	-28,5	-8,6	-0,3	1,0	0,8
2017																		
I Trim.	-0,4	-2,5	2,1	-1,9	-0,7	1,3	-0,2	-0,7	0,0	-2,1	-0,5	1,6	-0,6	-5,5	4,3	-1,7	-1,0	0,9
II Trim.	2,0	17,5	6,5	3,4	1,4	2,3	2,1	11,3	5,7	3,4	1,4	3,1	2,0	28,5	7,4	3,4	1,5	1,3
III Trim.	1,3	33,2	12,9	0,3	0,4	1,3	1,6	25,9	14,8	1,3	0,5	2,2	0,8	44,1	10,9	-0,7	0,3	0,1
Variaciones con respecto a igual periodo del año anterior en miles																		
2003	685,5	-24,9	1,2	120,2	485,1	104,0	307,0	-16,5	-3,5	51,0	220,6	55,5	378,5	-8,5	4,6	69,2	264,5	48,5
2004	666,7	3,7	-14,1	92,3	486,7	98,0	273,2	1,0	-7,6	33,8	201,4	44,6	393,4	2,7	-6,4	58,5	285,4	53,4
2005	1.064,8	49,0	89,0	83,4	679,0	164,3	497,0	25,7	35,8	37,9	318,1	79,4	567,8	23,4	53,2	45,5	360,8	84,9
2006	732,1	1,4	13,4	29,8	593,5	94,1	323,5	-5,2	-4,6	15,6	266,3	51,6	408,6	6,5	18,1	14,2	327,3	42,5
2007	640,8	10,9	-38,8	16,3	573,2	79,3	258,8	10,5	-19,1	-4,0	243,4	28,1	382,0	0,4	-19,7	20,3	329,8	51,2
2008	-110,3	-68,2	-108,7	-180,2	142,3	104,6	-262,2	-52,2	-85,4	-144,1	-32,0	51,5	151,9	-16,0	-23,3	-36,1	174,4	53,0
2009	-1.362,8	-124,8	-314,9	-358,3	-516,5	-48,3	-1.072,1	-78,5	-199,2	-228,3	-479,1	-87,0	-290,7	-46,3	-115,6	-130,0	-37,6	38,8
2010	-382,4	-52,9	-133,8	-195,6	-6,3	6,3	-309,4	-32,7	-80,5	-113,0	-50,5	-32,8	-73,0	-20,3	-53,3	-82,6	44,1	39,1
2011	-303,0	-27,4	-141,4	-162,3	-56,6	84,6	-271,2	-21,5	-82,5	-78,3	-92,3	3,3	-31,8	-5,9	-59,0	-84,0	35,7	81,3
2012	-788,7	-40,1	-148,8	-227,5	-391,9	19,6	-544,3	-22,1	-70,9	-135,3	-305,2	-10,9	-244,4	-18,0	-78,0	-92,2	-86,8	30,5
2013	-493,7	-9,7	-79,8	-143,2	-248,6	-12,5	-292,4	-2,4	-34,7	-70,1	-157,5	-27,5	-201,3	-7,3	-45,1	-73,1	-90,9	15,1
2014	205,2	5,0	-19,8	-11,2	134,5	96,7	126,9	3,1	-6,3	4,9	83,2	41,9	78,3	1,9	-13,5	-16,2	51,2	54,8
2015	521,9	4,4	49,7	-39,1	292,4	214,4	317,6	3,2	25,4	-20,5	195,3	114,2	204,2	1,3	24,3	-18,7	97,2	100,2
2016	475,5	12,0	5,7	14,9	236,0	207,0	240,5	4,9	13,5	19,5	107,6	95,0	235,1	7,1	-7,8	-4,5	128,4	111,9
2015																		
III Trim.	544,7	14,2	76,7	-64,8	320,9	197,6	290,6	8,6	34,2	-32,8	179,1	101,5	254,1	5,6	42,5	-32,1	142,1	96,1
IV Trim.	525,1	-2,2	44,5	-34,6	276,2	241,1	305,0	0,8	36,3	-32,9	181,3	119,6	220,0	-3,0	8,2	-1,7	95,2	121,4
2016																		
I Trim.	574,8	8,8	21,7	-32,6	344,1	232,8	327,2	1,6	33,6	-15,8	198,8	109,0	247,6	7,2	-11,9	-16,9	145,4	123,9
II Trim.	434,5	6,5	-0,5	1,9	215,7	210,7	209,7	2,9	22,1	12,0	84,3	88,5	224,7					

Gráfico 9. Ocupados según sexo

Valores absolutos en miles

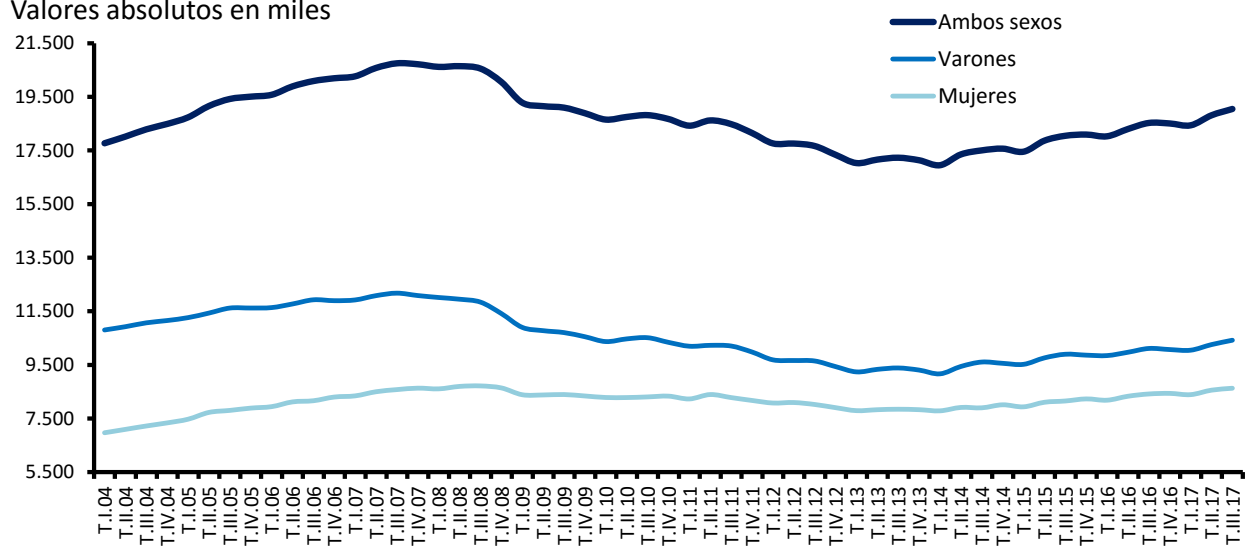

Tasas de variación anual en %

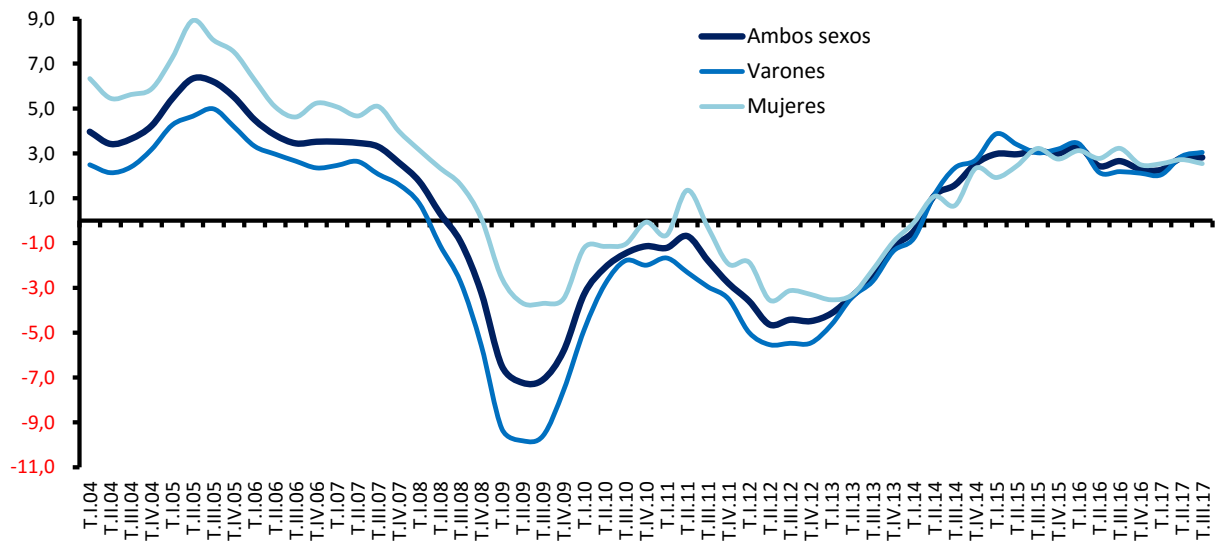

FUENTE: INE. EPA

A-INF TRIM\3.1.OCUSXED

3.2.- TASAS DE OCUPACIÓN POR EDADES Y SEXO*

PERIODO	AMBOS SEXOS								VARONES								MUJERES								
	Total 16 y más	16 a 19 años	20 a 24 años	25 a 29 años	30 a 34 años	35 a 39 años	40 a 44 años	45 a 49 años	Total 16 y más	16 a 19 años	20 a 24 años	25 a 29 años	30 a 34 años	35 a 39 años	40 a 44 años	45 a 49 años	Total 16 y más	16 a 19 años	20 a 24 años	25 a 29 años	30 a 34 años	35 a 39 años	40 a 44 años	45 a 49 años	
Valores de las tasas en porcentaje																									
1998	42,30	13,49	40,12	62,37	63,92	35,11	52,05	55,74	56,57	17,44	46,37	72,99	84,29	52,56	67,50	72,61	28,81	9,34	33,59	51,40	43,57	18,78	36,54	38,98	
1999	44,26	15,70	44,12	65,66	66,25	35,07	54,62	58,16	58,51	19,44	50,95	75,79	86,34	52,27	70,00	74,72	30,80	11,78	37,00	55,18	46,16	18,92	39,17	41,60	
2000	46,16	17,25	46,95	68,67	68,30	37,02	57,11	60,55	60,14	21,81	53,55	77,86	87,42	54,94	72,12	76,55	32,93	12,47	40,06	59,14	49,14	20,15	42,03	44,51	
2001	47,40	18,15	48,88	70,67	69,17	39,19	58,72	62,02	61,23	23,37	56,16	79,25	87,42	57,72	73,49	77,66	34,28	12,66	41,27	61,74	50,84	21,71	43,83	46,31	
2002	48,35	18,03	49,53	71,38	70,30	39,87	59,89	63,09	61,52	23,57	56,09	79,47	87,05	58,47	73,82	77,75	35,84	12,21	42,66	62,89	53,41	22,34	45,81	48,32	
2003	49,42	17,18	50,66	72,87	71,45	40,88	61,11	64,32	62,09	22,48	57,15	80,02	87,22	59,05	74,39	78,27	37,35	11,62	43,86	65,33	55,49	23,71	47,65	50,23	
2004	50,49	17,72	51,72	74,41	72,60	41,24	62,26	65,39	62,57	22,99	58,45	80,65	87,16	58,46	74,76	78,47	38,95	12,15	44,69	67,82	57,77	24,94	49,55	52,12	
2005	52,51	20,55	55,88	75,94	76,33	42,86	64,55	67,24	64,07	25,91	62,03	82,40	90,96	59,48	76,29	79,90	41,39	14,87	49,44	69,11	61,48	27,15	52,55	54,39	
2006	53,68	20,77	57,95	77,50	75,84	44,11	66,00	68,72	64,82	25,58	63,60	83,32	88,41	60,15	77,20	80,75	42,96	15,70	52,05	71,32	62,91	28,89	54,54	56,45	
2007	54,40	21,30	57,38	78,56	76,80	44,53	66,78	69,74	64,95	26,57	63,25	83,81	88,26	59,63	77,26	80,61	44,21	15,73	51,28	72,99	64,95	30,19	56,05	58,62	
2008	53,32	17,65	54,39	75,21	75,63	45,47	65,44	68,50	62,56	21,12	58,25	77,96	85,51	60,52	74,44	77,91	44,40	13,97	50,38	72,30	65,39	31,16	56,20	58,85	
2009	49,44	11,05	44,37	68,00	71,53	43,97	60,82	63,95	56,53	13,06	45,65	68,75	78,92	56,40	67,47	70,96	42,58	8,94	43,04	67,20	63,87	32,15	54,00	56,79	
2010	48,31	8,33	40,81	65,62	70,73	43,54	59,66	62,85	54,82	9,77	41,33	66,05	77,62	54,49	65,71	69,25	42,04	6,80	40,28	65,19	63,61	33,10	53,48	56,32	
2011	47,43	6,94	36,42	63,92	69,94	44,49	58,80	61,97	53,34	7,61	36,16	65,02	76,20	53,77	64,21	67,74	41,74	6,23	36,69	62,79	63,48	35,64	53,29	56,10	
2012	45,43	4,79	31,29	59,74	67,80	43,87	56,51	59,63	50,61	5,31	31,40	59,92	73,08	52,10	61,13	64,57	40,47	4,23	31,19	59,55	62,37	36,00	51,83	54,62	
2013	44,36	4,32	28,83	58,09	67,02	43,24	55,57	58,62	49,39	5,15	29,39	58,62	72,22	50,50	60,08	63,44	39,56	3,44	28,25	57,57	61,71	36,30	51,00	53,77	
2014	45,04	4,64	28,73	60,50	68,43	44,32	56,78	59,90	50,29	5,54	29,58	61,98	74,00	51,87	61,57	65,00	40,03	3,70	27,85	59,03	62,75	37,80	51,95	54,80	
2015	46,41	4,88	31,44	60,95	70,61	46,91	58,72	61,98	52,05	5,87	32,28	62,41	76,86	53,98	63,97	67,57	41,05	3,82	30,56	59,51	64,26	40,14	53,44	56,36	
2016	47,60	5,49	32,19	63,31	72,65	49,09	60,48	63,87	53,33	6,32	33,93	65,68	79,00	55,70	65,83	69,60	42,17	4,61	30,38	60,95	66,23	42,76	55,12	58,14	
2015																									
III Trim.	46,90	6,15	33,88	61,42	71,18	46,98	59,36	62,58	52,79	7,33	34,70	63,56	77,70	54,61	64,94	68,52	41,30	4,89	33,03	59,29	64,56	39,64	53,75	56,63	
IV Trim.	47,01	4,61	31,70	61,63	71,62	48,00	59,54	62,88	52,63	5,71	33,61	62,10	77,98	54,60	64,76	68,45	41,68	3,44	29,73	61,18	65,19	41,69	54,29	57,30	
2016																									
I Trim.	46,84	4,63	30,55	60,55	71,59	48,62	59,42	62,77	52,55	4,98	33,06	62,71	77,92	55,29	64,78	68,54	41,42	4,27	27,94	58,40	65,18	42,24	54,03	57,00	
II Trim.	47,53	4,87	31,62	62,85	72,64	48,78	60,32	63,73	53,20	5,81	33,57	64,83	78,93	55,41	65,62	69,40	42,15	3,89	29,60	60,87	66,29	42,45	55,01	58,06	
III Trim.	48,07	6,93	34,49	65,26	72,91	49,54	61,12	64,47	53,91	7,80	35,55	68,33	79,42	56,22	66,59	70,32	42,53	6,00	33,40	62,20	66,34	43,14	55,64	58,62	
IV Trim.	47,97	5,52	32,09	64,58	73,45	49,40	61,06	64,50	53,64	6,69	33,55	66,83	79,72	55,86	66,31	70,12	42,59	4,27	30,50	62,32	67,12	43,21	55,79	58,89	
2017																									
I Trim.	47,76	5,35	32,79	63,54	73,09	49,70	60,82	64,28	53,49	6,61	33,61	65,61	79,56	56,36	66,16	69,99	42,32	4,02	31,94	61,46	66,57	43,34	55,47	58,58	
II Trim.	48,70	6,25	34,95	65,83	74,31	50,47	62,04	65,55	54,58	7,31	35,55	67,95	80,89	57,78	67,55	71,45	43,13	5,13	34,34	53,71	67,68	43,49	56,53	59,66	
III Trim.	49,27	8,29	39,47	66,03	74,73	50,81	62,79	66,23	55,41	9,16	40,82	68,73	81,48	58,70	68,61	72,47	43,45	7,37	38,08	63,32	67,95	43,27	56,98	60,01	
Variaciones con respecto al trimestre anterior en puntos porcentuales																									
2016																									
III Trim.	0,54	2,06	2,87	2,41	0,27	0,76	0,80	0,74	0,71	1,99	1,98	3,50	0,49	0,81	0,97	0,92	0,38	2,11	3,80	1,33	0,05	0,69	0,63	0,56	
IV Trim.	-0,10	-1,41	-2,40	-0,68	0,54	-0,14	-0,06	0,03	-0,27	-1,11	-2,00	-1,50	0,30	-0,36	-0,28	-0,20	0,06	-1,73	-2,81	0,12	0,78	0,07	0,15	0,27	
2017																									
I Trim.	-0,21	-0,17	0,70	-1,04	-0,36	0,30	-0,24	-0,22	-0,15	-0,08	0,06	-1,22	-0,16	0,50	-0,15	-0,13	-0,27	-0,25	1,35	-0,86	-0,55	0,13	-0,32	-0,31	
II Trim.	0,94	0,90	2,16	2,29	1,22	0,77	1,22	1,27	1,09	0,70	1,94	2,34	1,33	1,42	1,39	1,46	0,81	1,11	2,40	-7,75	1,11	0,15	1,06	1,08	
III Trim.	0,57	2,04	4,52	0,20	0,42	0,34	0,75	0,68	0,83	1,85	5,27	0,78	0,59	0,92	1,06	1,02	0,32	2,24	3,74	9,61	0,27	-0,22	0,45	0,35	
Variaciones con respecto a igual periodo del año anterior en puntos porcentuales																									
2003	1,07	-0,85	1,13	1,49	1,16	1,00	1,23	1,23	0,57	-1,10	1,07	0,55	0,16	0,58	0,58	0,52	1,50	-0,59	1,20	2,45	2,08	1,37	1,84	1,90	
2005	2,01	2,83	4,16	1,52	3,73	1,62	2,28	1,85	1,51	2,92	3,57	1,75	3,80	1,02	1,53	1,43	2,44	2,72	4,76	1,29	3,71	2,20	2,99	2,27	
2006	1,17	0,23	2,07	1,57	-0,50	1,25	1,45	1,47	0,75	-0,33	1,57	0,92	-2,55	0,68	0,90	0,85	1,57	0,82	2,61	2,21	1,43	1,74	2,00	2,06	
2007	0,72	0,53	-0,57	1,06	0,96	0,42	0,78	1,02	0,13	0,99	-0,35	0,49	-0,14	-0,52	0,06	-0,14	1,26	0,03	-0,77	1,66	2,05	1,31	1,50	2,17	
2008	-1,07	-3,65	-2,99	-3,35	-1,17	0,94	-1,34	-1,24	-2,40	-5,45	-5,00	-5,85	-2,76	0,88	-2,82	-2,70	0,19	-1,75	-0,90	-0,69	0,44	0,97	0,16	0,23	
2009	-3,89	-6,60	-10,03	-7,21	-4,10	-1,50	-4,62	-4,54	-6,02	-8,06	-12,60	-9,21	-6,58	-4,12	-6,98	-6,95	-1,81	-5,04	-7,34	-5,10	-1,53	0,98	-2,20	-2,06	
2010	-1,13	-2,73	-3,55	-2,37	-0,79	-0,44	-1,16	-1,11	-1,72	-3,29	-4,33	-2,71	-1,30	-1,90	-1,76	-1,71	-0,54	-2,14	-2,76	-2,02	-0,26	0,95	-0,52	-0,47	
2011	-0,88	-1,39	-4,39	-1,71	-0,80	0,96	-0,86	-0,88	-1,47	-2,17	-5,17	-1,03	-1,43	-0,72	-1,50	-1,50	-0,30	-0,56	-3,59	-2,40	-0,13	2,54	-0,19	-0,22	
2012	-2,00	-2,16	-5,13	-4,18	-2,14	-0,63	-2,29	-2,34	-2,73	-2,30	-4,76	-5,10	-3,11	-1,67	-3,08	-3,18	-1,27	-2,00	-5,51	-3,23	-1,11	0,36	-1,46	-1,48	
2013	-1,07	-0,47	-2,47	-1,64	-0,78	-0,63	-0,95	-1,00	-1,22	-0,16	-2,01	-1,29	-0,86	-1,60	-1,05	-1,13	-0,91	-0,79	-2,94	-1,99	-0,66	0,30	-0,82	-0,86	
2014	0,68	0,33	-0,10	2,40	1,40	1,09	1,21	1,27	0,90	0,39	0,19	3,35	1,78	1,37	1,49	1,56	0,47	0,25	-0,40	1,46	1,04	1,50	0,95	1,03	
2015	1,38	0,23	2,71	0,46	2,18	2,59	1,94	2,08	1,76	0,33	2,70	0,43	2,86	2,11	2,40	2,57	1,03	0,13	2,72	0,48	1,51	2,34	1,49	1,56	
2016	1,19	0,61	0,75	2,36	2,04	2,18	1,76	1,89	1,28	0,46	1,65	3,27	2,14	1,71											

Gráfico 10.- Tasas de ocupación según sexo

En porcentaje de la población de 16 a 64 años

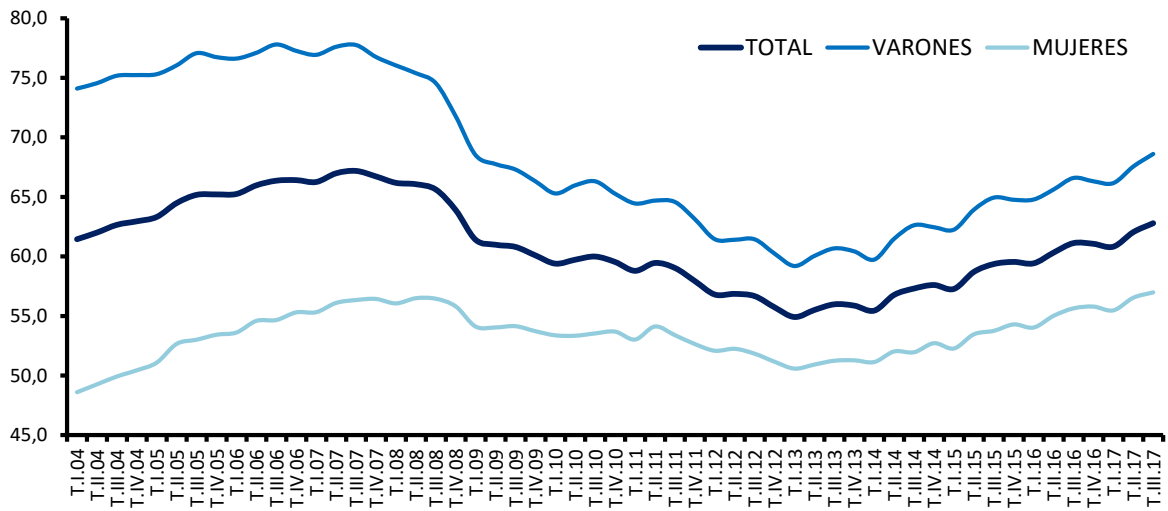

FUENTE: INE, EPA
A-INF TRIM\3.2.tasaocu

3.3. BIS-OCUPADOS Y TASAS DE OCUPACIÓN DE JÓVENES Y ADULTOS SEGÚN SEXO (*)

PERIODO	OCUPADOS						TASAS DE OCUPACIÓN					
	Ambos sexos		Varones		Mujeres		Ambos sexos		Varones		Mujeres	
	Jóvenes 16 a 29	Adultos 30 a 64	Jóvenes 16 a 29	Adultos 30 a 64	Jóvenes 16 a 29	Adultos 30 a 64	Jóvenes 16 a 29	Adultos 30 a 64	Jóvenes 16 a 29	Adultos 30 a 64	Jóvenes 16 a 29	Adultos 30 a 64
Valores absolutos en miles												
1998	3.672,2	10.136,7	2.199,2	6.770,5	1.473,0	3.366,2	41,34	57,43	48,53	77,32	33,86	37,85
1999	3.958,5	10.624,1	2.344,2	7.019,4	1.614,4	3.604,7	45,01	59,33	52,23	78,97	37,49	39,97
2000	4.194,4	11.204,9	2.455,9	7.293,6	1.738,5	3.911,3	48,05	61,45	55,10	80,49	40,70	42,64
2001	4.361,0	11.678,2	2.552,3	7.524,9	1.808,7	4.153,4	50,35	62,46	57,63	80,84	42,73	44,23
2002	4.476,2	12.209,9	2.603,2	7.735,2	1.873,1	4.474,8	51,34	63,78	58,28	81,09	44,04	46,59
2003	4.572,7	12.794,4	2.634,2	8.009,3	1.938,5	4.785,2	52,58	64,88	59,09	81,32	45,73	48,47
2004	4.654,6	13.377,5	2.661,4	8.255,3	1.993,2	5.122,2	54,02	65,76	60,23	81,08	47,48	50,41
2005	4.876,0	14.192,1	2.760,8	8.630,0	2.115,2	5.562,0	56,97	67,64	62,77	81,94	50,83	53,22
2006	4.920,5	14.871,8	2.766,5	8.940,7	2.154,0	5.931,1	58,36	68,99	63,92	82,50	52,49	55,33
2007	4.908,9	15.528,1	2.753,8	9.214,2	2.155,1	6.313,9	58,66	69,84	64,14	82,29	52,90	57,21
2008	4.551,7	15.764,7	2.472,1	9.236,0	2.079,6	6.528,9	55,19	69,15	58,46	80,31	51,75	57,78
2009	3.753,8	15.203,7	1.966,1	8.677,2	1.787,7	6.526,5	46,90	65,62	48,07	74,25	45,68	56,83
2010	3.371,5	15.202,3	1.740,0	8.597,6	1.631,5	6.604,7	43,75	64,90	44,33	72,81	43,14	56,85
2011	3.040,4	15.230,6	1.557,7	8.510,4	1.482,7	6.720,2	40,90	64,43	41,26	71,49	40,52	57,27
2012	2.624,0	14.852,9	1.329,4	8.190,8	1.294,6	6.662,1	36,56	62,54	36,59	68,60	36,54	56,41
2013	2.391,3	14.610,2	1.222,3	8.014,7	1.169,1	6.595,6	34,59	61,69	34,96	67,48	34,20	55,87
2014	2.365,4	14.845,3	1.224,0	8.139,7	1.141,4	6.705,4	35,24	62,91	36,08	68,89	34,39	56,90
2015	2.380,3	15.337,2	1.232,2	8.443,9	1.148,2	6.893,3	36,09	65,05	36,93	71,61	35,23	58,48
2016	2.412,9	15.769,8	1.270,0	8.640,2	1.143,0	7.129,6	37,05	66,96	38,51	73,49	35,56	60,45
2015	III Trim. 2.463,6 15.434,0 1.285,2 8.530,8 1.178,4 6.903,3 37,42 65,49 38,58 72,39 36,23 58,58											
	IV Trim. 2.373,7 15.558,6 1.229,3 8.543,6 1.144,5 7.015,1 36,23 66,02 37,08 72,55 35,35 59,49											
2016	I Trim. 2.307,3 15.573,5 1.217,8 8.546,8 1.089,5 7.026,7 35,32 66,10 36,84 72,63 33,76 59,58											
	II Trim. 2.382,5 15.755,7 1.252,7 8.628,8 1.129,9 7.126,9 36,56 66,90 37,96 73,39 35,11 60,44											
	III Trim. 2.532,9 15.834,8 1.332,1 8.687,6 1.200,7 7.147,1 38,95 67,25 40,44 73,92 37,42 60,60											
	IV Trim. 2.429,0 15.915,0 1.277,3 8.697,4 1.151,8 7.217,6 37,39 67,58 38,79 74,02 35,96 61,17											
2017	I Trim. 2.410,5 15.859,5 1.259,5 8.688,0 1.151,0 7.171,2 37,11 67,36 38,25 73,98 35,94 60,76											
	II Trim. 2.528,8 16.106,9 1.315,8 8.836,7 1.213,0 7.270,3 38,92 68,43 39,94 75,30 37,87 61,60											
	III Trim. 2.672,1 16.196,1 1.403,8 8.909,6 1.268,3 7.286,5 41,07 68,80 42,54 75,94 39,56 61,71											
Variaciones con respecto al trimestre anterior												
En miles												
2016	III Trim. 150,4 79,1 79,4 58,8 70,8 20,2											
	IV Trim. -103,9 80,2 -54,8 9,8 -48,9 70,5											
2017	I Trim. -18,5 -55,5 -17,8 -9,4 -0,8 -46,4											
	II Trim. 118,3 247,4 56,3 148,7 62,0 99,1											
	III Trim. 143,3 89,2 88,0 72,9 55,3 16,2											
Variaciones con respecto al trimestre anterior												
En porcentaje												
2016	III Trim. 6,3 0,5 6,3 0,7 6,3 0,3											
	IV Trim. -4,1 0,5 -4,1 0,1 -4,1 1,0											
2017	I Trim. -0,8 -0,3 -1,4 -0,1 -0,1 -0,6											
	II Trim. 4,9 1,6 4,5 1,7 5,4 1,4											
	III Trim. 5,7 0,6 6,7 0,8 4,6 0,2											
Variaciones con respecto al trimestre anterior												
En puntos porcentuales												
2016	III Trim. 2,39 0,35 2,47 0,53 2,31 0,17											
	IV Trim. -1,56 0,33 -1,64 0,11 -1,46 0,57											
2017	I Trim. -0,28 -0,22 -0,54 -0,04 -0,02 -0,41											
	II Trim. 1,81 1,07 1,69 1,32 1,93 0,84											
	III Trim. 2,15 0,37 2,60 0,64 1,69 0,11											
Variaciones con respecto a igual período del año anterior												
En miles												
2003	96,5	584,5	31,0	274,1	65,4	310,5						
2004	81,9	583,1	27,2	246,0	54,7	337,0						
2005	221,4	814,6	99,4	374,7	122,1	439,8						
2006	44,6	679,8	5,7	310,7	38,8	369,2						
2007	-11,7	656,2	-12,7	273,5	1,1	382,7						
2008	-357,2	236,6	-281,7	21,8	-75,5	215,0						
2009	-797,9	-561,0	-506,0	-558,8	-291,9	-2,4						
2010	-382,3	-1,4	-226,1	-79,6	-156,2	78,2						
2011	-331,1	28,3	-182,3	-87,2	-148,8	115,5						
2012	-416,4	-377,6	-228,3	-319,6	-188,1	-58,1						
2013	-232,7	-242,7	-107,2	-176,1	-125,5	-66,5						
2014	-26,0	235,1	1,8	125,1	-27,7	109,8						
2015	15,0	491,9	8,1	304,2	6,8	187,9						
2016	32,6	432,6	37,8	196,3	-5,2	236,3						
2015	III Trim. 26,1 509,6 10,0 286,3 16,0 223,6											
	IV Trim. 7,7 490,8 4,2 287,4 3,5 203,7											
2016	I Trim. -2,1 566,1 19,4 307,6 -21,6 258,6											
	II Trim. 7,9 407,1 37,0 166,9 -28,9 240,2											
	III Trim. 69,3 400,8 46,9 156,8 22,3 243,8											
	IV Trim. 55,3 356,4 48,0 153,8 7,3 202,5											
2017	I Trim. 103,2 286,0 41,7 141,2 61,5 144,5											
	II Trim. 146,3 351,2 63,1 207,9 83,1 143,4											
	III Trim. 139,2 361,3 71,7 222,0 67,6 139,4											
Variaciones con respecto a igual período del año anterior												
En porcentaje												
2003	2,2	4,8	1,2	3,5	3,5	6,9	1,24	1,10	0,81	0,23	1,69	1,88
2004	1,8	4,6	1,0	3,1	2,8	7,0	1,44	0,88	1,13	-0,25	1,75	1,94
2005	4,8	6,1	3,7	4,5	6,1	8,6	2,95	1,88	2,55	0,86	3,35	2,82
2006	0,9	4,8	0,2	3,6	1,8	6,6	1,39	1,35	1,15	0,56	1,65	2,10
2007	-0,2	4,4	-0,5	3,1	0,0	6,5	0,31	0,85	0,22	-0,21	0,41	1,88
2008	-7,3	1,5	-10,2	0,2	-3,5	3,4	-3,47	-0,69	-5,67	-1,98	-1,14	0,57
2009	-17,5	-3,6	-20,5	-6,1	-14,0	0,0	-8,29	-3,53	-10,39	-6,06	-6,07	-0,95
2010	-10,2	0,0	-11,5	-0,9	-8,7	1,2	-3,16	-0,72	-3,74	-1,44	-2,54	0,01
2011	-9,8	0,2	-10,5	-1,0	-9,1	1,7	-2,85	-0,46	-3,07	-1,32	-2,62	0,43
2012	-13,7	-2,5	-14,7	-3,8	-12,7	-0,9	-4,33	-1,89	-4,67	-2,89	-3,98	-0,86
2013	-8,9	-1,6	-8,1	-2,1	-9,7	-1,0	-1,98	-0,85	-1,62	-1,12	-2,33	-0,54
2014	-1,1	1,6	0,1	1,6	-2,4	1,7	0,65	1,21	1,12	1,41	0,18	1,03
2015	0,6	3,3	0,7	3,7	0,6	2,8	0,85	2,14	0,86	2,72	0,84	1,58
2016	1,4	2,8	3,1	2,3	-0,5	3,4	0,96	1,91	1,58	1,87	0,34	1,97
2015	III Trim. 1,1 3,4 0,8 3,5 1,4 3,3 0,99 2,26 0,90 2,63 1,09 1,91											
	IV Trim. 0,3 3,3 0,3 3,5 0,3 3,0 0,72 2,18 0,71 2,66 0,73 1,72											
2016	I Trim. -0,1 3,8 1,6 3,7 -1,9 3,8 0,53 2,50 1,12 2,84 -0,08 2,17											
	II Trim. 0,3 2,7 3,0 2,0 -2,5 3,5 0,63 1,81 1,61 1,65 -0,37 2,00											
	III Trim. 2,8 2,6 3,6 1,8 1,9 3,5 1,53 1,76 1,86 1,53 1,19 2,02											
	IV Trim. 2,3 2,3 3,9 1,8 0,6 2,9 1,17 1,57 1,71 1,47 0,61 1,68											
2017	I Trim. 4,5 1,8 3,4 1,7 5,6 2,1 1,79 1,26 1,41 1,35 2,18 1,18											
	II Trim. 6,1 2,2 5,0 2,4 7,4 2,0 2,36 1,53 1,98 1,91 2,76 1,16											
	III Trim. 5,5 2,3 5,4 2,6 5,6 2,0 2,12 1,55 2,10 2,02 2,14 1,11											

(*) Los datos 2002/2013 corresponden a la serie revisada incorporando la nueva base poblacional de la EPA actualizada con las nuevas estimaciones de población y hogares derivadas del Censo de Población y Viviendas de 2011, en sustitución de la basada en el Censo 2001.

Gráfico 11.-Tasas de ocupación de jóvenes y adultos

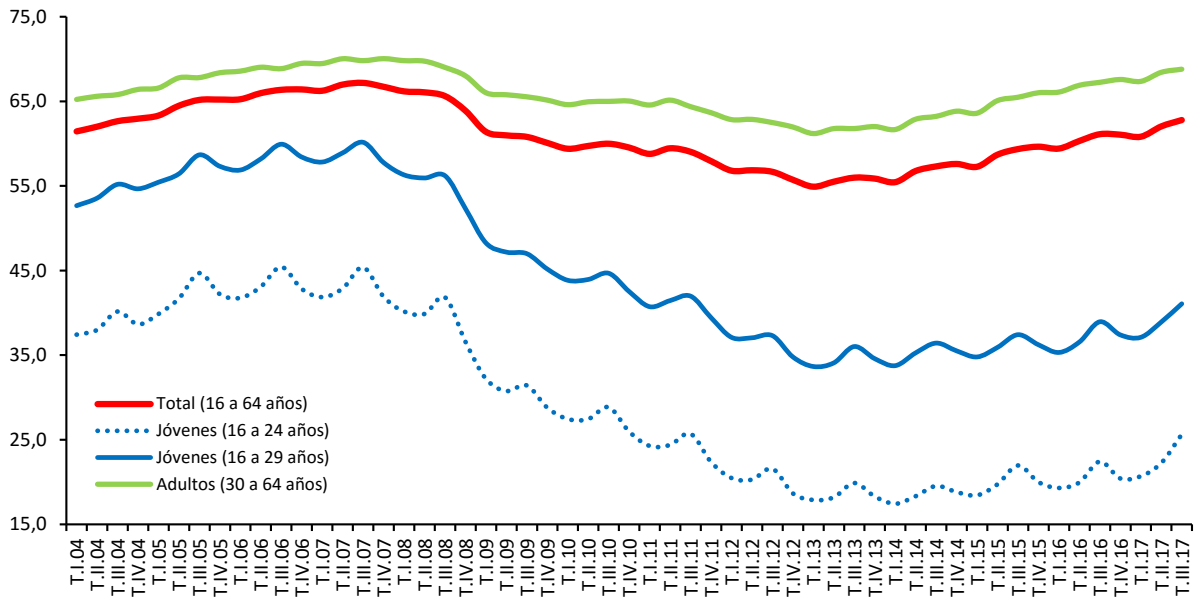

FUENTE: INE. EPA

A-INF TRIM\3.3.BIS.tasocujovadul

3.4.- OCUPADOS SEGÚN NIVEL DE ESTUDIOS Y SEXO CNED -2014

	VALORES ABSOLUTOS (en miles)			DISTRIBUCIONES PORCENTUALES			VARIACIONES		VARIACIONES ANUALES						TASAS DE EMPLEO		
	T.III.15	T.III.16	T.III.17	T.III.15	T.III.16	T.III.17	T.III.17 - T.II.17		Miles			%			T.III.15	T.III.16	T.III.17
							Miles	%	T.III.15	T.III.16	T.III.17	T.III.15	T.III.16	T.III.17			
AMBOS SEXOS	18.048,7	18.527,5	19.049,2	100,0	100,0	100,0	235,9	1,3	544,7	478,8	521,7	3,1	2,7	2,8	46,90	48,07	49,27
Analfabetos	41,3	40,4	37,1	0,2	0,2	0,2	-4,3	-10,4	-0,1	-0,9	-3,3	-0,2	-2,2	-8,2	5,90	6,04	5,71
Estudios primarios incompletos	209,1	182,7	173,2	1,2	1,0	0,9	-10,4	-5,7	26,6	-26,4	-9,5	14,6	-12,6	-5,2	8,02	7,59	7,63
Educación primaria	995,3	967,3	941,4	5,5	5,2	4,9	-20,0	-2,1	-44,3	-28,0	-25,9	-4,3	-2,8	-2,7	17,65	17,69	17,92
Primera etapa de educación secundaria y similar	4.963,0	5.101,9	5.223,7	27,5	27,5	27,4	33,7	0,6	176,1	138,9	121,8	3,7	2,8	2,4	45,43	46,52	46,97
Segunda etapa de educación secundaria, con orientación general	2.576,9	2.637,1	2.732,4	14,3	14,2	14,3	58,9	2,2	72,3	60,2	95,3	2,9	2,3	3,6	50,54	50,58	51,73
Segunda etapa de educación secundaria con orientación profesional (incluye educación postsecundaria no superior)	1.769,8	1.816,3	1.843,0	9,8	9,8	9,7	26,2	1,4	150,6	46,5	26,7	9,3	2,6	1,5	61,78	62,94	63,42
Educación superior	7.493,5	7.781,8	8.098,6	41,5	42,0	42,5	152,0	1,9	163,7	288,3	316,8	2,2	3,8	4,1	70,34	71,18	72,45
VARONES	9.896,5	10.112,8	10.420,5	100,0	100,0	100,0	163,6	1,6	290,6	216,3	307,7	3,0	2,2	3,0	52,79	53,91	55,41
Analfabetos	26,0	24,9	25,9	0,3	0,2	0,2	-0,1	-0,4	4,0	-1,1	1,0	18,2	-4,2	4,0	11,73	11,40	12,05
Estudios primarios incompletos	118,4	117,1	103,1	1,2	1,2	1,0	-15,9	-13,4	6,5	-1,3	-14,0	5,8	-1,1	-12,0	10,81	11,50	10,86
Educación primaria	615,9	597,3	582,2	6,2	5,9	5,6	-20,9	-3,5	10,7	-18,6	-15,1	1,8	-3,0	-2,5	23,79	23,96	24,40
Primera etapa de educación secundaria y similar	3.081,1	3.177,9	3.252,6	31,1	31,4	31,2	48,2	1,5	151,3	96,8	74,7	5,2	3,1	2,4	53,17	54,57	55,56
Segunda etapa de educación secundaria, con orientación general	1.461,9	1.465,9	1.484,4	14,8	14,5	14,2	35,3	2,4	80,2	4,0	18,5	5,8	0,3	1,3	56,24	55,68	56,20
Segunda etapa de educación secundaria con orientación profesional (incluye educación postsecundaria no superior)	935,6	956,4	1.013,9	9,5	9,5	9,7	15,7	1,6	56,6	20,8	57,5	6,4	2,2	6,0	67,66	68,64	70,26
Educación superior	3.657,5	3.773,2	3.958,4	37,0	37,3	38,0	101,4	2,6	-18,7	115,7	185,2	-0,5	3,2	4,9	72,22	72,82	74,45
MUJERES	8.152,2	8.414,8	8.628,7	100,0	100,0	100,0	72,3	0,8	254,1	262,6	213,9	3,2	3,2	2,5	41,30	42,53	43,45
Analfabetos	15,3	15,5	11,2	0,2	0,2	0,1	-4,2	-27,3	-4,1	0,2	-4,3	-21,1	1,3	-27,7	3,20	3,44	2,58
Estudios primarios incompletos	90,6	65,6	70,1	1,1	0,8	0,8	5,5	8,5	20,1	-25,0	4,5	28,5	-27,6	6,9	5,99	4,72	5,30
Educación primaria	379,4	370,0	359,2	4,7	4,4	4,2	0,9	0,3	-55,0	-9,4	-10,8	-12,7	-2,5	-2,9	12,44	12,44	12,53
Primera etapa de educación secundaria y similar	1.881,8	1.924,0	1.971,1	23,1	22,9	22,8	-14,5	-0,7	24,7	42,2	47,1	1,3	2,2	2,4	36,70	37,41	37,42
Segunda etapa de educación secundaria, con orientación general	1.115,0	1.171,2	1.248,0	13,7	13,9	14,5	23,6	1,9	-7,9	56,2	76,8	-0,7	5,0	6,6	44,61	45,37	47,25
Segunda etapa de educación secundaria con orientación profesional (incluye educación postsecundaria no superior)	834,2	859,9	829,0	10,2	10,2	9,6	10,4	1,3	94,0	25,7	-30,9	12,7	3,1	-3,6	56,29	57,61	56,66
Educación superior	3.836,0	4.008,6	4.140,1	47,1	47,6	48,0	50,5	1,2	182,3	172,6	131,5	5,0	4,5	3,3	68,63	69,70	70,64

FUENTE: INE. EPA
A-INF TRIM\3.4.OCUESTSX

Gráfico 12.- Tasa de ocupación según nivel de estudios

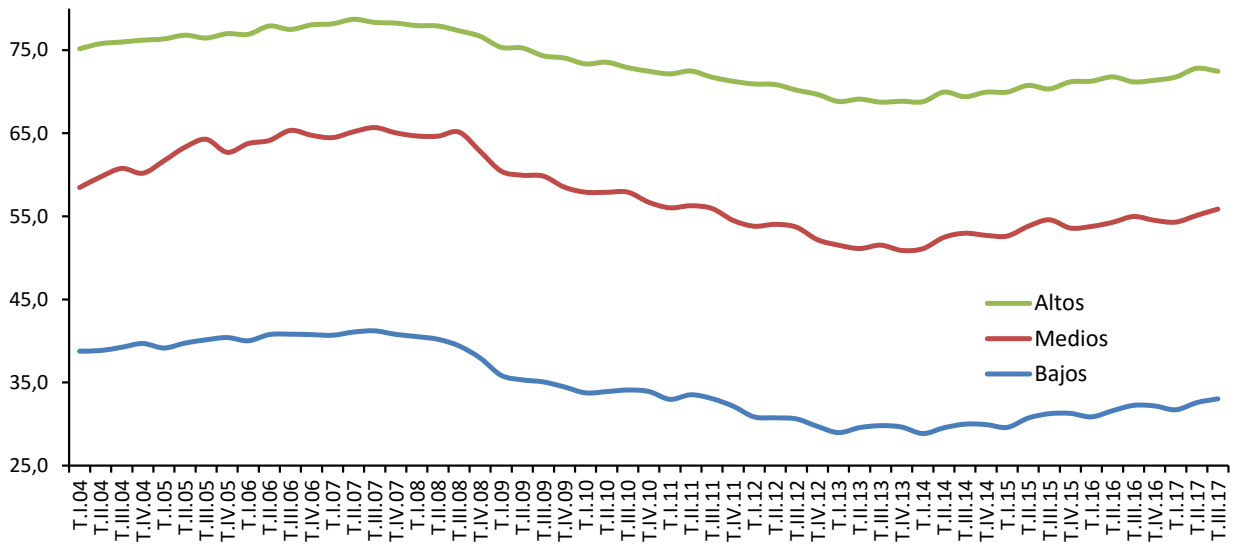

FUENTE: INE.EPA
A-INF TRIM\3.4.OCUETSX

3.5.- OCUPADOS POR SECTORES DE ACTIVIDAD (*)

PERIODO	TOTAL	AGRARIO	NO AGRARIO				AGRARIO	NO AGRARIO			
			TOTAL	INDUSTRIA	CONSTRUCCIÓN	SERVICIOS		TOTAL	INDUSTRIA	CONSTRUCCIÓN	SERVICIOS
			Valores del periodo							En porcentaje del empleo total	
	En miles										
1998	13.904,2	1.084,5	12.819,7	2.858,3	1.385,3	8.576,1	7,8	92,2	20,6	10,0	61,7
1999	14.689,8	1.048,7	13.641,1	2.957,9	1.572,2	9.111,0	7,1	92,9	20,1	10,7	62,0
2000	15.505,9	1.028,7	14.477,2	3.082,5	1.722,7	9.672,0	6,6	93,4	19,9	11,1	62,4
2001	16.146,3	1.045,2	15.101,1	3.176,7	1.876,2	10.048,1	6,5	93,5	19,7	11,6	62,2
2002	16.790,1	1.000,2	15.789,9	3.215,8	1.982,0	10.592,2	6,0	94,0	19,2	11,8	63,1
2003	17.475,6	996,4	16.479,2	3.220,3	2.112,6	11.146,4	5,7	94,3	18,4	12,1	63,8
2004	18.142,3	996,4	17.145,8	3.224,7	2.252,7	11.668,5	5,5	94,5	17,8	12,4	64,3
2005	19.207,0	1.018,0	18.189,1	3.310,9	2.368,7	12.509,5	5,3	94,7	17,2	12,3	65,1
2006	19.939,1	958,1	18.981,0	3.319,8	2.542,9	13.118,2	4,8	95,2	16,6	12,8	65,8
2007	20.579,9	929,4	19.650,6	3.287,4	2.703,4	13.659,8	4,5	95,5	16,0	13,1	66,4
2008 CNAE-1993	20.469,7	888,4	19.581,3	3.264,1	2.408,7	13.908,6	4,3	95,7	15,9	11,8	67,9
2008 CNAE-2009	20.469,7	828,2	19.641,5	3.236,7	2.459,9	13.945,0	4,0	96,0	15,8	12,0	68,1
2009	19.106,9	788,1	18.318,8	2.807,6	1.889,8	13.621,4	4,1	95,9	14,7	9,9	71,3
2010	18.724,5	786,1	17.938,4	2.650,5	1.651,4	13.636,6	4,2	95,8	14,2	8,8	72,8
2011	18.421,4	755,3	17.666,2	2.604,7	1.403,9	13.657,6	4,1	95,9	14,1	7,6	74,1
2012	17.632,7	743,4	16.889,2	2.483,7	1.161,3	13.244,2	4,2	95,8	14,1	6,6	75,1
2013	17.139,0	736,6	16.402,5	2.355,5	1.029,5	13.017,5	4,3	95,7	13,7	6,0	76,0
2014	17.344,2	735,9	16.608,3	2.380,0	993,5	13.234,9	4,2	95,8	13,7	5,7	76,3
2015	17.866,1	736,8	17.129,3	2.482,3	1.073,7	13.573,3	4,1	95,9	13,9	6,0	76,0
2016	18.341,6	774,5	17.567,0	2.522,2	1.073,9	13.971,0	4,2	95,8	13,8	5,9	76,2
2015											
III Trim.	18.048,7	709,5	17.339,1	2.518,9	1.082,6	13.737,6	3,9	96,1	14,0	6,0	76,1
IV Trim.	18.094,2	779,7	17.314,4	2.463,4	1.058,5	13.792,5	4,3	95,7	13,6	5,8	76,2
2016											
I Trim.	18.029,6	777,4	17.252,3	2.481,4	1.031,7	13.739,2	4,3	95,7	13,8	5,7	76,2
II Trim.	18.301,0	760,2	17.540,8	2.497,1	1.077,2	13.966,5	4,2	95,8	13,6	5,9	76,3
III Trim.	18.527,5	743,8	17.783,7	2.531,3	1.107,2	14.145,2	4,0	96,0	13,7	6,0	76,3
IV Trim.	18.508,1	816,7	17.691,3	2.579,1	1.079,3	14.032,9	4,4	95,6	13,9	5,8	75,8
2017											
I Trim.	18.438,3	847,7	17.590,5	2.570,9	1.081,4	13.938,2	4,6	95,4	13,9	5,9	75,6
II Trim.	18.813,3	832,6	17.980,8	2.636,6	1.133,6	14.210,6	4,4	95,6	14,0	6,0	75,5
III Trim.	19.049,2	777,0	18.272,2	2.670,7	1.154,6	14.446,9	4,1	95,9	14,0	6,1	75,8
	Variaciones con respecto al trimestre anterior										
	En miles										
2016											
III Trim.	226,5	-16,4	242,9	34,2	30,0	178,7					
IV Trim.	-19,4	72,9	-92,4	47,8	-27,9	-112,3					
2017											
I Trim.	-69,8	31,0	-100,8	-8,2	2,1	-94,7					
II Trim.	375,0	-15,1	390,3	65,7	52,2	272,4					
III Trim.	235,9	-55,6	291,4	34,1	21,0	236,3					
	En porcentaje										
2016											
III Trim.	1,2	-2,2	1,4	1,4	2,8	1,3	-0,1	0,1	0,0	0,1	0,0
IV Trim.	-0,1	9,8	-0,5	1,9	-2,5	-0,8	0,4	-0,4	0,3	-0,1	-0,5
2017											
I Trim.	-0,4	3,8	-0,6	-0,3	0,2	-0,7	0,2	-0,2	0,0	0,0	-0,2
II Trim.	2,0	-1,8	2,2	2,6	4,8	2,0	-0,2	0,2	0,1	0,2	-0,1
III Trim.	1,3	-6,7	1,6	1,3	1,9	1,7	-0,3	0,3	0,0	0,0	0,3
	Variaciones con respecto a igual periodo del año anterior										
	En miles										
2003	685,5	-3,8	689,3	4,5	130,6	554,2					
2004	666,7	0,0	666,6	4,4	140,1	522,1					
2005	1.064,8	21,6	1.043,3	86,2	116,1	841,0					
2006	732,1	-59,8	791,9	8,9	174,2	608,7					
2007	640,8	-28,7	669,6	-32,4	160,5	541,5					
2008 CNAE-1993	-110,3	-41,0	-69,2	-23,3	-294,7	248,8					
2009	-1.362,8	-40,1	-1.322,7	-429,1	-570,1	-323,5					
2010	-382,4	-2,0	-380,4	-157,1	-238,5	15,2					
2011	-303,0	-30,8	-272,2	-45,8	-247,5	21,0					
2012	-788,7	-11,9	-777,0	-121,0	-242,6	-413,4					
2013	-493,7	-6,8	-486,8	-128,2	-131,9	-226,7					
2014	205,2	-0,7	205,8	24,4	-36,0	217,4					
2015	521,9	0,9	521,0	102,4	80,2	338,5					
2016	475,5	37,8	437,8	39,9	0,2	397,7					
2015											
III Trim.	544,7	43,4	501,3	91,8	60,1	349,4					
IV Trim.	525,1	50,8	474,2	24,6	28,1	421,5					
2016											
I Trim.	574,8	60,0	514,9	40,3	-28,9	503,5					
II Trim.	434,5	19,8	414,6	-8,8	-15,7	439,1					
III Trim.	478,8	34,3	444,6	12,4	24,6	407,6					
IV Trim.	413,9	37,0	376,9	115,7	20,8	240,4					
2017											
I Trim.	408,7	70,3	338,2	89,5	49,7	199,0					
II Trim.	512,3	72,4	440,0	139,5	56,4	244,1					
III Trim.	521,7	33,2	488,5	139,4	47,4	301,7					
	En porcentaje										
2003	4,1	-0,4	4,4	0,1	6,6	5,2	-0,3	0,3	-0,7	0,3	0,7
2004	3,8	0,0	4,0	0,1	6,6	4,7	-0,2	0,2	-0,7	0,3	0,5
2005	5,9	2,2	6,1	2,7	5,2	7,2	-0,2	0,2	-0,5	-0,1	0,8
2006	3,8	-5,9	4,4	0,3	7,4	4,9	-0,5	0,5	-0,6	0,4	0,7
2007	3,2	-3,0	3,5	-1,0	6,3	4,1	-0,3	0,3	-0,7	0,4	0,6
2008 CNAE-1993	-0,5	-4,4	-0,4	-0,7	-10,9	1,8	-0,2	0,2	0,0	-1,4	1,6
2009	-6,7	-4,8	-6,7	-13,3	-23,2	-2,3	0,1	-0,1	-1,1	-2,1	3,2
2010	-2,0	-0,3	-2,1	-5,6	-12,6	0,1	0,1	-0,1	-0,5	-1,1	1,5
2011	-1,6	-3,9	-1,5	-1,7	-15,0	0,2	-0,1	0,1	0,0	-1,2	1,3
2012	-4,3	-1,6	-4,4	-4,6	-17,3	-3,0	0,1	-0,1	-0,1	-1,0	1,0
2013	-2,8	-0,9	-2,9	-5,2	-11,4	-1,7	0,1	-0,1	-0,3	-0,6	0,8
2014	1,2	-0,1	1,3	1,0	-3,5	1,7	-0,1	0,1	0,0	-0,3	0,4
2015	3,0	0,1	3,1	4,3	8,1	2,6	-0,1	0,1	0,2	0,3	-0,3
2016	2,7	5,1	2,6	1,6	0,0	2,9	0,1	-0,1	-0,1	-0,2	0,2
2015											
III Trim.	3,1	6,5	3,0	3,8	5,9	2,6	0,1	-0,1	0,1	0,2	-0,4
IV Trim.	3,0	7,0	2,8	1,0	2,7	3,2	0,2	-0,2	-0,3	0,0	0,1
2016											
I Trim.	3,3	8,4	3,1	1,7	-2,7	3,8	0,2	-0,2	-0,2	-0,4	0,4
II Trim.	2,4	2,7	2,4	-0,4	-1,4	3,2	0,0	0,0	-0,4	-0,2	0,6
III Trim.	2,7	4,8	2,6	0,5	2,3	3,0	0,1	-0,1	-0,3	0,0	0,2
IV Trim.	2,3	4,7	2,2	4,7	2,0	1,7	0,1	-0,1	0,3	0,0	-0,4
2017											
I Trim.	2,3	9,0	2,0	3,6	4,8	1,4	0,3	-0,3	0,2	0,1	-0,6
II Trim.	2,8	9,5	2,5	5,6	5,2	1,7	0,3	-0,3	0,4	0,1	-0,8
III Trim.	2,8	4,5	2,7	5,5	4,3	2,1	0,1	-0,1	0,4	0,1	-0,5

(*) Los datos 2002/2013 corresponden a la serie revisada incorporando la nueva base poblacional de la EPA actualizada con las nuevas estimaciones de población y hogares derivadas del Censo de Población y Viviendas de 2011, en sustitución de la basada en el Censo 2001.

FUENTE: INE. EPA
A-INF TRIM(3).S.OCUSEAC

Gráfico 13.- Ocupados según sector de actividad

Valores absolutos en miles

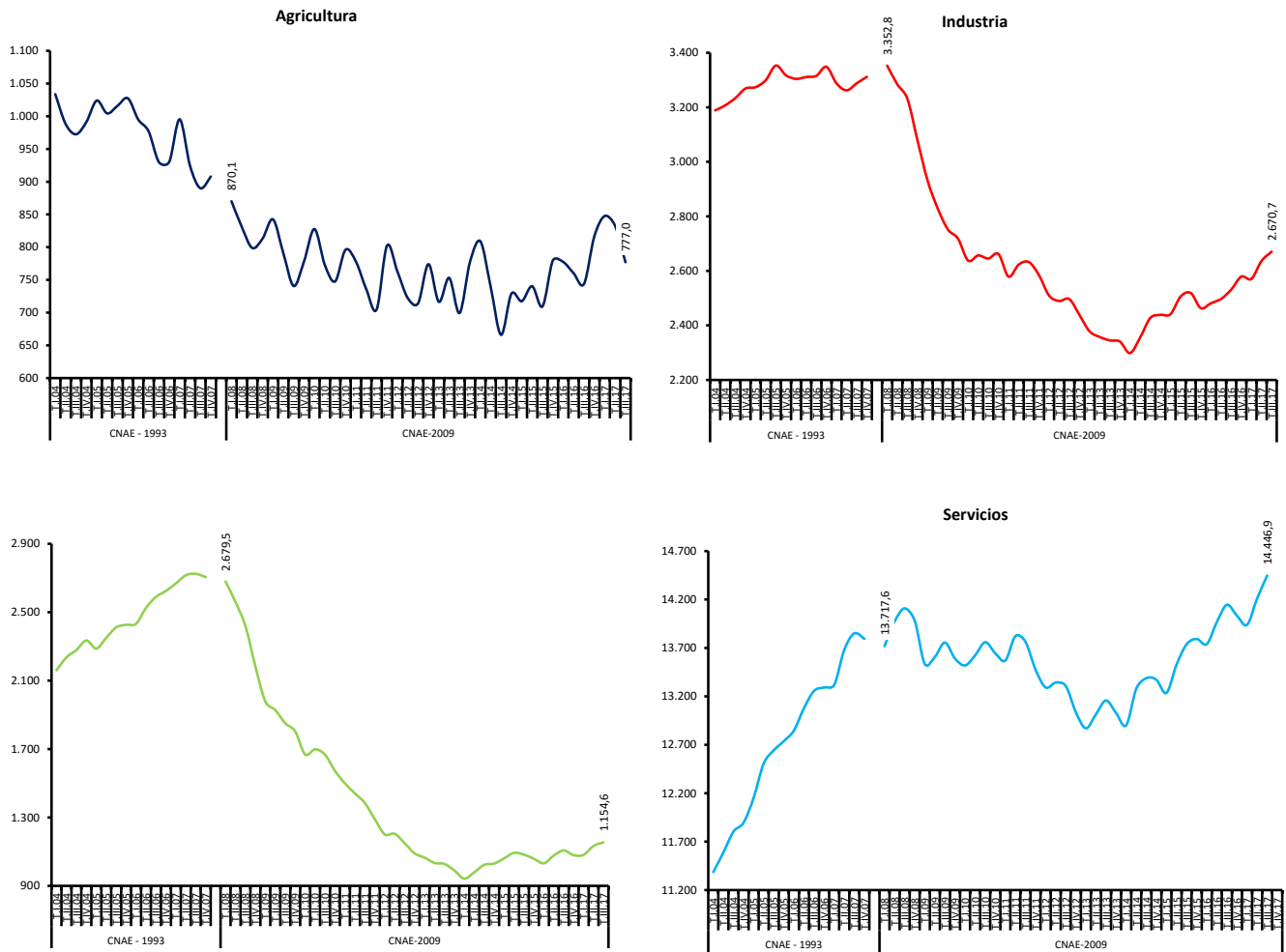

Ocupados por sectores. Tasa de variación anual en %

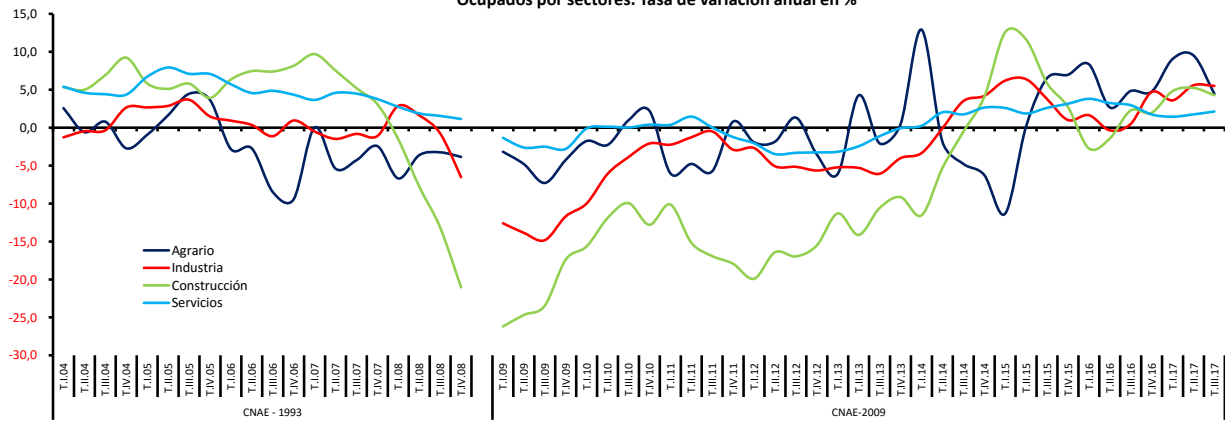

FUENTE: INE. EPA
A-INF TRIM\3.5.OCUSEAC

3.6.- OCUPADOS SEGÚN SECCIONES DE ACTIVIDAD (*)

CNAE 2009

	2013		2014		2015		2016		Año 2017					
	MEDIA ANUAL		MEDIA ANUAL		MEDIA ANUAL		MEDIA ANUAL		III trimestre					
	Valores absolutos (miles)	Distribuc. Porcentual	Valores absolutos (miles)	Distribuc. Porcentual	Valores absolutos (miles)	Distribuc. Porcentual	Valores absolutos (miles)	Distribuc. Porcentual	Valores absolutos (miles)	Distribuc. Porcentual	Variaciones sobre trimestre anterior		Variaciones anuales	
											Miles	%	Miles	%
A Agricultura, ganadería, silvicultura y pesca	736,6	4,30	735,9	4,24	736,8	4,12	774,5	4,22	777,0	4,08	-55,6	-6,68	33,2	4,46
B Industrias extractivas	29,9	0,17	31,5	0,18	33,6	0,19	30,5	0,17	32,7	0,17	0,7	2,19	2,7	9,00
C Industria manufacturera	2.118,7	12,36	2.141,4	12,35	2.225,0	12,45	2.284,2	12,45	2.415,7	12,68	37,5	1,58	119,0	5,18
D Suministro de energía eléctrica, gas, vapor y aire acondicionado	78,7	0,46	93,8	0,54	92,3	0,52	83,6	0,46	78,9	0,41	-12,6	-13,77	-3,4	-4,13
E Suministro de agua, actividades de saneamiento, gestión de residuos y descontaminación	128,2	0,75	113,3	0,65	131,5	0,74	123,9	0,68	143,3	0,75	8,4	6,23	21,1	17,27
F Construcción	1.029,5	6,01	993,5	5,73	1.073,7	6,01	1.073,9	5,85	1.154,6	6,06	21,0	1,85	47,4	4,28
G Comercio al por mayor y al por menor; reparación de vehículos de motor y motocicletas	2.846,6	16,61	2.866,8	16,53	2.921,4	16,35	2.968,9	16,19	3.029,7	15,90	32,7	1,09	9,5	0,31
H Transporte y almacenamiento	831,7	4,85	852,8	4,92	870,5	4,87	932,1	5,08	947,4	4,97	25,2	2,73	2,7	0,29
I Hostelería	1.332,6	7,78	1.403,8	8,09	1.505,2	8,42	1.604,1	8,75	1.749,3	9,18	90,5	5,46	48,1	2,83
J Información y comunicaciones	522,9	3,05	515,6	2,97	530,2	2,97	545,6	2,97	598,6	3,14	20,7	3,58	66,2	12,43
K Actividades financieras y de seguros	454,1	2,65	452,7	2,61	454,1	2,54	457,9	2,50	454,7	2,39	11,6	2,62	0,7	0,15
L Actividades inmobiliarias	92,1	0,54	99,5	0,57	104,2	0,58	114,2	0,62	129,0	0,68	-3,9	-2,93	11,7	9,97
M Actividades profesionales, científicas y técnicas	836,6	4,88	851,4	4,91	890,7	4,99	924,4	5,04	990,5	5,20	7,7	0,78	55,0	5,88
N Actividades administrativas y servicios auxiliares	882,8	5,15	899,4	5,19	927,9	5,19	940,0	5,12	939,6	4,93	9,6	1,03	-9,1	-0,96
O Administración Pública y defensa; Seguridad social obligatoria	1.277,4	7,45	1.308,8	7,55	1.325,2	7,42	1.266,4	6,90	1.312,5	6,89	46,0	3,63	45,9	3,62
P Educación	1.163,6	6,79	1.151,9	6,64	1.182,3	6,62	1.267,8	6,91	1.167,1	6,13	-129,6	-9,99	-34,4	-2,86
Q Actividades sanitarias y de servicios sociales	1.365,6	7,97	1.416,5	8,17	1.442,1	8,07	1.510,7	8,24	1.618,4	8,50	70,7	4,57	45,3	2,88
R Actividades artísticas, recreativas y de entretenimiento	315,7	1,84	350,3	2,02	365,2	2,04	376,8	2,05	408,7	2,15	22,7	5,88	15,7	3,99
S Otros servicios	419,6	2,45	405,5	2,34	424,3	2,38	434,6	2,37	459,9	2,41	11,5	2,56	22,3	5,10
T Actividades de los hogares como empleadores de personal doméstico y como productores de bienes y servicios para uso propio	669,8	3,91	657,0	3,79	627,8	3,51	624,1	3,40	638,3	3,35	20,9	3,39	22,3	3,62
U Actividades de organizaciones y organismos extraterritoriales	6,6	0,04	3,1	0,02	2,4	0,01	3,5	0,02	3,2	0,02	-0,1	-3,03	-0,2	-5,88
TOTAL	17.139,0	100,00	17.344,2	100,00	17.866,1	100,00	18.341,6	100,00	19.049,2	100,00	235,9	1,25	521,7	2,82

(*) Los datos 2002/2013 corresponden a la serie revisada incorporando la nueva base poblacional de la EPA actualizada con las nuevas estimaciones de población y hogares derivadas del Censo de Población y Viviendas de 2011, en sustitución de la basada en el Censo 2001.

FUENTE: INE. EPA
A-INF TRIM\3.6.EMPSEC

3.7.- OCUPADOS POR SITUACIÓN PROFESIONAL (*)

PERIODO	TOTAL	ASALARIADOS					NO ASALARIADOS				
		TOTAL	Sector privado	Sector público			TOTAL(1)	Empleadores	Empresarios sin asal.ar.o trab.indep.	Miembros de cooperativas	Ayudas familiares
				TOTAL	Admones. Públicas	Empresas públicas					
Valores absolutos en miles											
1998	13.904,2	10.737,9	8.409,8	2.328,2	2.094,9	233,3	3.166,3	730,4	1.942,1	87,2	384,0
1999	14.689,8	11.560,9	9.203,2	2.357,7	2.133,8	224,0	3.129,0	795,0	1.873,6	96,3	344,6
2000	15.505,9	12.378,1	9.936,7	2.441,5	2.209,0	232,5	3.127,8	799,9	1.896,0	91,5	324,4
2001	16.146,3	12.949,4	10.443,7	2.505,7	2.306,3	199,5	3.196,9	849,1	1.932,4	93,2	302,7
2002	16.790,1	13.633,9	11.014,6	2.619,3	2.421,3	198,1	3.156,2	875,0	1.886,7	89,1	283,0
2003	17.475,6	14.301,3	11.565,3	2.736,0	2.533,4	202,6	3.174,3	925,4	1.860,3	94,5	273,2
2004	18.142,3	14.879,9	12.038,7	2.841,2	2.634,6	206,6	3.262,4	964,5	1.934,3	85,6	259,4
2005	19.207,0	15.723,9	12.806,8	2.917,1	2.764,7	152,4	3.483,1	977,2	2.090,4	82,3	307,1
2006	19.939,1	16.390,6	13.459,1	2.931,5	2.759,1	172,5	3.548,5	1.069,6	2.102,9	91,4	266,9
2007	20.579,9	16.968,1	13.998,4	2.969,7	2.810,2	159,5	3.611,9	1.114,6	2.187,9	79,0	221,2
2008	20.469,7	16.861,2	13.854,6	3.006,7	2.859,8	146,9	3.608,4	1.164,8	2.155,8	66,0	209,8
2009	19.106,9	15.881,1	12.762,2	3.119,0	2.968,9	150,1	3.225,7	1.070,5	1.937,9	33,3	173,4
2010	18.724,5	15.592,3	12.382,7	3.209,6	3.061,2	148,4	3.132,2	1.030,1	1.907,8	32,4	152,7
2011	18.421,4	15.394,2	12.117,2	3.277,0	3.119,8	157,2	3.019,5	949,8	1.899,4	32,5	137,8
2012	17.632,7	14.573,4	11.461,1	3.112,4	2.955,9	156,5	3.051,0	915,1	1.985,1	28,0	122,9
2013	17.139,0	14.069,1	11.131,8	2.937,3	2.771,9	165,5	3.060,7	872,0	2.050,8	23,4	114,7
2014	17.344,2	14.285,8	11.360,0	2.925,8	2.774,7	151,1	3.051,0	877,3	2.046,5	24,5	102,8
2015	17.866,1	14.773,5	11.798,5	2.975,0	2.826,0	149,1	3.087,5	888,3	2.076,2	22,7	100,4
2016	18.341,6	15.228,2	12.227,4	3.000,8	2.841,2	159,7	3.107,1	909,4	2.083,7	26,3	87,7
2015											
III Trim.	18.048,7	14.948,9	11.962,5	2.986,4	2.837,0	149,4	3.094,4	885,5	2.083,9	22,2	102,8
IV Trim.	18.094,2	14.988,8	11.988,1	3.000,7	2.846,8	153,9	3.101,2	922,6	2.065,8	24,0	88,8
2016											
I Trim.	18.029,6	14.935,1	11.916,9	3.018,3	2.858,6	159,7	3.090,3	899,1	2.072,5	27,2	91,5
II Trim.	18.301,0	15.187,8	12.192,7	2.995,0	2.836,0	159,0	3.106,0	914,8	2.086,6	24,3	80,3
III Trim.	18.527,5	15.404,6	12.400,7	3.003,9	2.847,9	156,0	3.116,9	918,2	2.077,4	28,8	92,5
IV Trim.	18.508,1	15.385,4	12.399,3	2.986,1	2.822,2	163,9	3.115,2	905,5	2.098,2	24,9	86,6
2017											
I Trim.	18.438,3	15.340,8	12.366,9	2.973,8	2.817,5	156,3	3.091,4	928,4	2.052,4	21,0	89,6
II Trim.	18.813,3	15.690,3	12.686,5	3.003,8	2.844,9	158,9	3.115,2	977,0	2.032,9	25,9	79,4
III Trim.	19.042,2	15.906,7	12.844,6	3.062,1	2.901,4	160,7	3.136,2	969,7	2.046,7	26,2	93,5
Variaciones con respecto al trimestre anterior en miles											
2016											
III Trim.	226,5	216,8	208,0	8,9	11,9	-3,0	10,9	3,4	-9,2	4,5	12,2
IV Trim.	-19,4	-19,2	-1,4	-17,8	-25,7	7,9	-1,7	-12,7	20,8	-3,9	-5,9
2017											
I Trim.	-69,8	-44,6	-32,4	-12,3	-4,7	-7,6	-23,8	22,9	-45,8	-3,9	3,0
II Trim.	375,0	349,5	319,6	30,0	27,4	2,6	23,8	48,6	-19,5	4,9	-10,2
III Trim.	228,9	216,4	158,1	58,3	56,5	1,8	21,0	-7,3	13,8	0,3	14,1
Variaciones con respecto al trimestre anterior en porcentaje											
2016											
III Trim.	1,2	1,4	1,7	0,3	0,4	-1,9	0,4	0,4	-0,4	18,5	15,2
IV Trim.	-0,1	-0,1	0,0	-0,6	-0,9	5,1	-0,1	-1,4	1,0	-13,5	-6,4
2017											
I Trim.	-0,4	-0,3	-0,3	-0,4	-0,2	-4,6	-0,8	2,5	-2,2	-15,7	3,5
II Trim.	2,0	2,3	2,6	1,0	1,0	1,7	0,8	5,2	-1,0	23,3	-11,4
III Trim.	1,2	1,4	1,2	1,9	2,0	1,1	0,7	-0,7	0,7	1,2	17,8
Variaciones con respecto a igual periodo del año anterior en miles											
2003	685,5	667,4	550,7	116,7	112,2	4,5	18,1	50,4	-26,4	5,4	-9,8
2004	666,7	578,5	473,4	105,2	101,2	3,9	88,1	39,2	74,0	-8,9	-13,8
2005	1.064,8	844,0	768,2	75,9	130,1	-54,2	220,7	12,7	156,2	-3,3	47,8
2006	732,1	666,7	652,2	14,5	-5,6	20,1	65,4	92,4	12,5	9,1	-40,3
2007	640,8	577,5	539,4	38,1	51,1	-13,0	63,3	45,0	85,0	-12,4	-45,6
2008	-110,3	-106,8	-143,8	37,0	49,6	-12,6	-3,4	50,1	-32,1	-13,0	-11,5
2009	-1.362,8	-980,1	-1.092,4	112,3	109,1	3,2	-382,7	-94,3	-217,9	-32,7	-36,4
2010	-382,4	-288,8	-379,5	90,6	92,3	-1,7	-93,6	-40,4	-30,2	-0,9	-20,6
2011	-303,0	-198,2	-265,5	67,4	58,6	8,8	-112,7	-80,3	-8,4	0,1	-14,9
2012	-788,7	-820,8	-656,1	-164,7	-164,0	-0,7	31,6	-34,7	85,7	-4,5	-15,0
2013	-493,7	-504,3	-329,3	-175,0	-184,0	8,9	9,7	-43,2	65,7	-4,7	-8,2
2014	205,2	216,7	228,3	-11,5	2,8	-14,4	-9,7	5,3	-4,3	1,1	-11,9
2015	521,9	487,7	438,4	49,2	51,3	-2,0	36,4	11,0	29,6	-1,8	-2,4
2016	475,5	454,8	429,0	25,8	15,2	10,6	19,6	21,2	7,5	3,6	-12,7
2015											
III Trim.	544,7	535,8	474,9	60,8	57,9	2,9	9,2	-19,8	43,3	-4,1	-10,2
IV Trim.	525,1	505,7	432,6	73,2	69,9	3,3	23,3	29,7	3,0	-0,7	-8,7
2016											
I Trim.	574,8	541,2	479,7	61,6	49,0	12,6	35,3	44,9	-9,0	5,7	-6,3
II Trim.	434,5	425,5	386,7	38,7	25,6	13,1	6,8	24,1	13,2	1,3	-31,8
III Trim.	478,8	455,7	438,2	17,5	10,9	6,6	22,5	32,7	-6,5	6,6	-10,3
IV Trim.	413,9	396,6	411,2	-14,6	-24,6	10,0	14,0	-17,1	32,4	0,9	-2,2
2017											
I Trim.	408,7	405,7	450,0	-44,5	-41,1	-3,4	1,1	29,3	-20,1	-6,2	-1,9
II Trim.	512,3	502,5	493,8	8,8	8,9	-0,1	9,2	62,2	-53,7	1,6	-0,9
III Trim.	514,7	502,1	443,9	58,2	53,5	4,7	19,3	51,5	-30,7	-2,6	1,0
Variaciones con respecto a igual periodo del año anterior en porcentajes											
2003	4,1	4,9	5,0	4,5	4,6	2,3	0,6	5,8	-1,4	6,1	-3,5
2004	3,8	4,0	4,1	3,8	4,0	1,9	2,8	4,2	4,0	-9,4	-5,1
2005	5,9	5,7	6,4	2,7	4,9	-26,2	6,8	1,3	8,1	-3,9	18,4
2006	3,8	4,2	5,1	0,5	-0,2	13,2	1,9	9,5	0,6	11,1	-13,1
2007	3,2	3,5	4,0	1,3	1,9	-7,5	1,8	4,2	4,0	-13,6	-17,1
2008	-0,5	-0,6	-1,0	1,2	1,8	-7,9	-0,1	4,5	-1,5	-16,4	-5,2
2009	-6,7	-5,8	-7,9	3,7	3,8	2,2	-10,6	-8,1	-10,1	-49,5	-17,4
2010	-2,0	-1,8	-3,0	2,9	3,1	-1,1	-2,9	-3,8	-1,6	-2,7	-11,9
2011	-1,6	-1,3	-2,1	2,1	1,9	6,0	-3,6	-7,8	-0,4	0,2	-9,8
2012	-4,3	-5,3	-5,4	-5,0	-5,3	-0,5	1,0	-3,6	4,5	-13,8	-10,8
2013	-2,8	-3,5	-2,9	-5,6	-6,2	5,7	0,3	-4,7	3,3	-16,6	-6,7
2014	1,2	1,5	2,1	-0,4	0,1	-8,7	-0,3	0,6	-0,2	4,8	-10,4
2015	3,0	3,4	3,9	1,7	1,8	-1,3	1,2	1,3	1,4	-7,4	-2,3
2016	2,7	3,1	3,6	0,9	0,5	7,1	0,6	2,4	0,4	16,0	-12,6
2015											
IV Trim.	3,0	3,5	3,7	2,5	2,5	2,2	0,8	3,3	0,1	-2,8	-8,9
2016											
I Trim.	3,3	3,8	4,2	2,1	1,7	8,6	1,2	5,3	-0,4	26,5	-6,4
II Trim.	2,4	2,9	3,3	1,3	0,9	9,0	0,2	2,7	0,6	5,7	-28,4
III Trim.	2,7	3,0	3,7	0,6	0,4	4,4	0,7	3,7	-0,3	29,7	-10,0
IV Trim.	2,3	2,6	3,4	-0,5	-0,9	6,5	0,5	-1,9	1,6	3,8	-2,5
2017											
I Trim.	2,3	2,7	3,8	-1,5	-1,4	-2,1	0,0	3,3	-1,0	-22,8	-2,1
II Trim.	2,8	3,3	4,0	0,3	0,3	-0,1	0,3	6,8	-2,6	6,6	-1,1
III Trim.	2,8	3,3	3,6	1,9	1,9	3,0	0,6	5,6	-1,5	-9,0	1,1

(1) La suma no coincide con el total al incluir éste los no clasificables.

(*) Los datos 2002/2013 corresponden a la serie revisada incorporando la nueva base poblacional de la EPA actualizada con las nuevas estimaciones de población y hogares derivadas del Censo de Población y Viviendas de 2011, en sustitución de la basada en el Censo 2001.

FUENTE: INE. EPA
A- INF TRIM3.7.OCUSIPR

Gráfico 14. Ocupados según situación profesional

Valores absolutos en miles

Asalariados

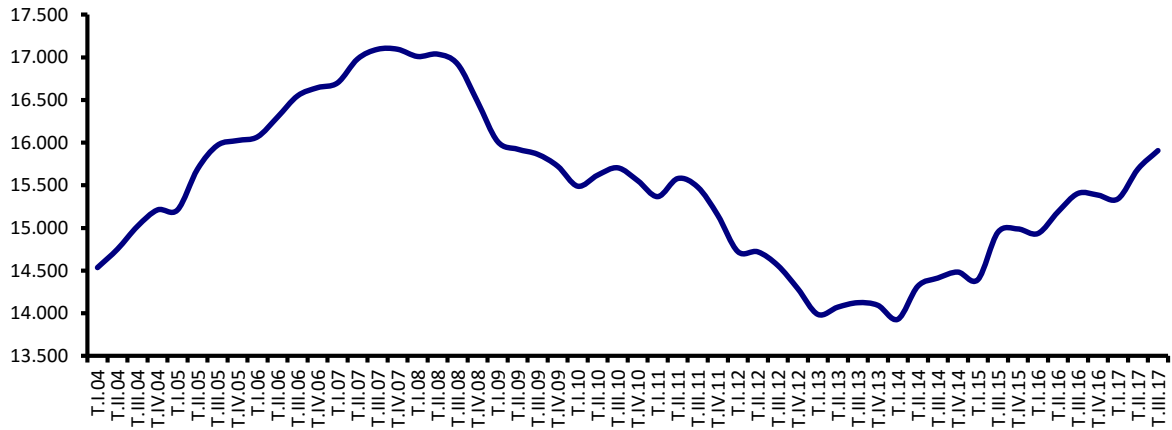

No asalariados

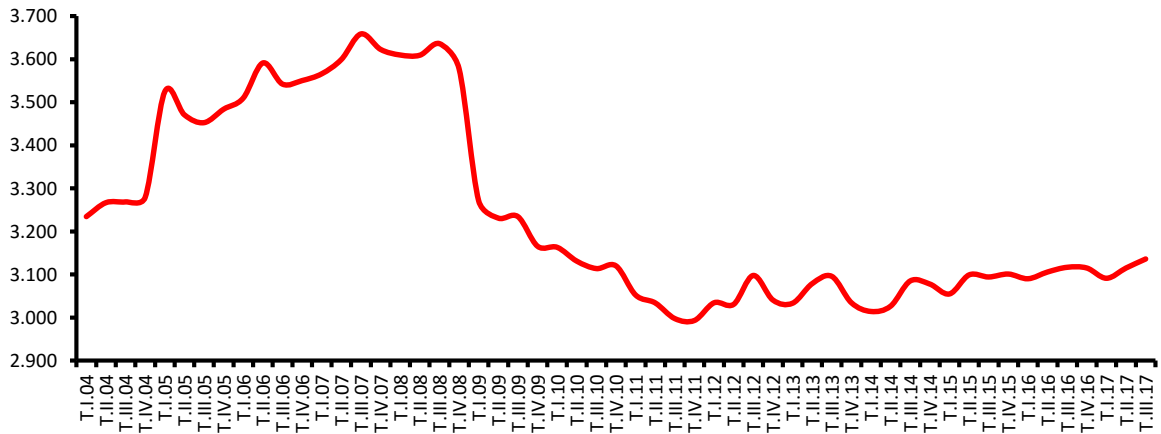

Tasas de variación anual en %

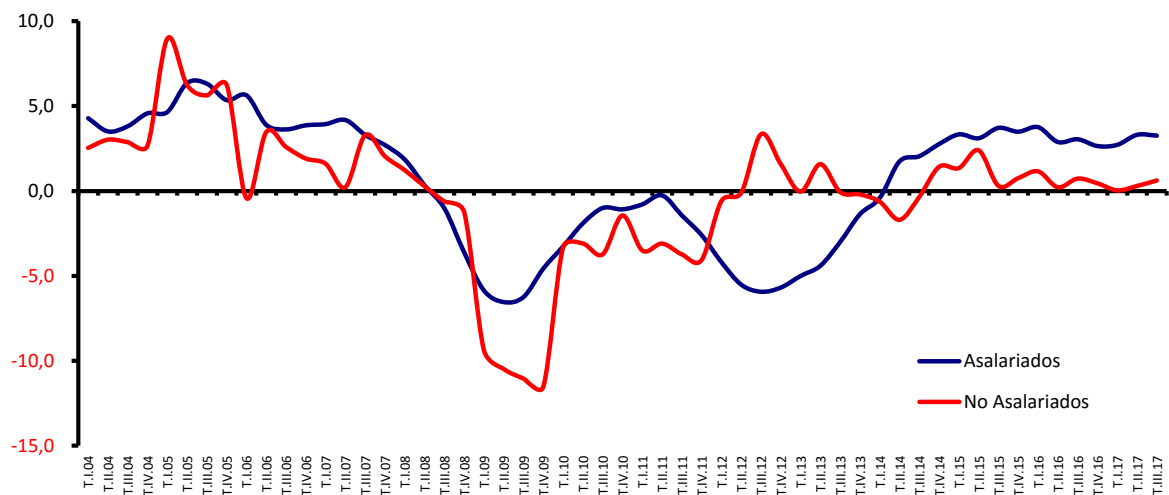

FUENTE: INE. EPA
A-INF TRIM\3.7.OCUSIPR

Gráfico 14.1.- Asalariados en el Sector Público

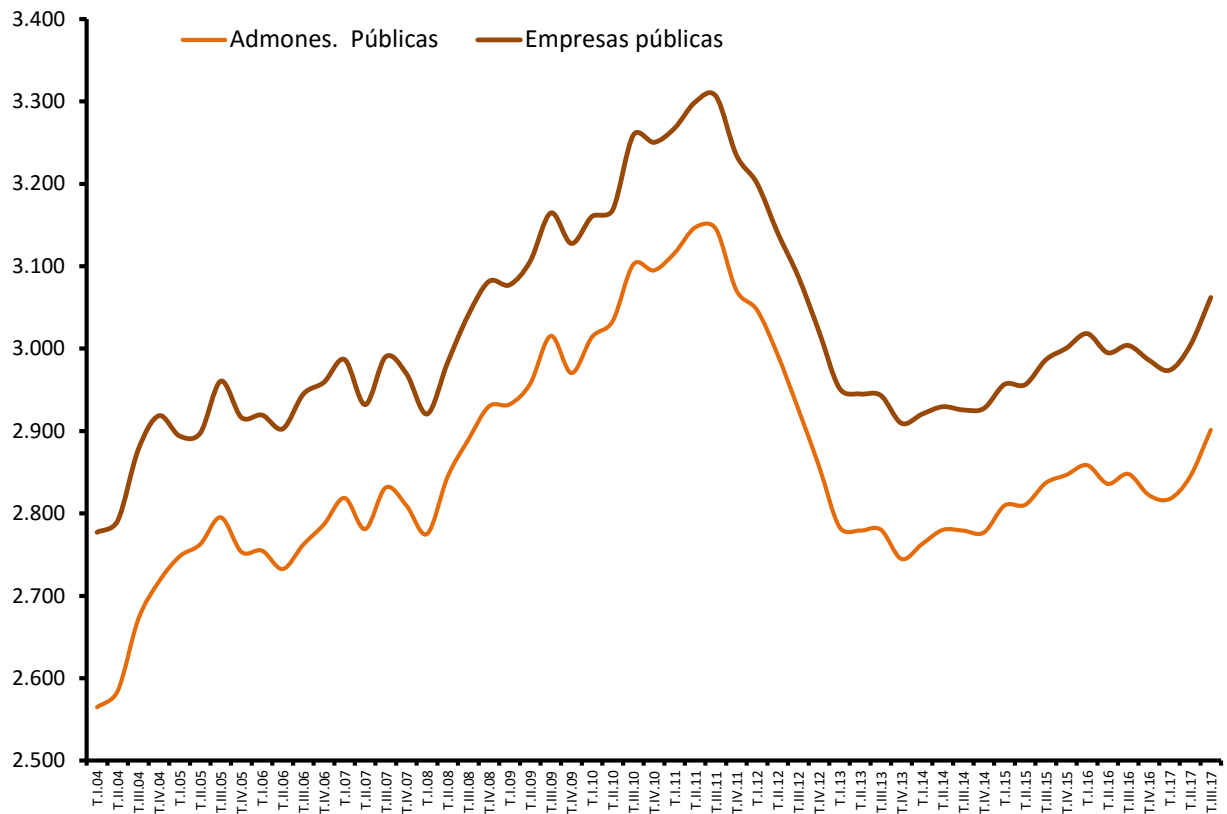

FUENTE: INE. EPA
A-INF TRIM\3.7.OCUSIPR

Gráfico 14.2.- No Asalariados por situación profesional

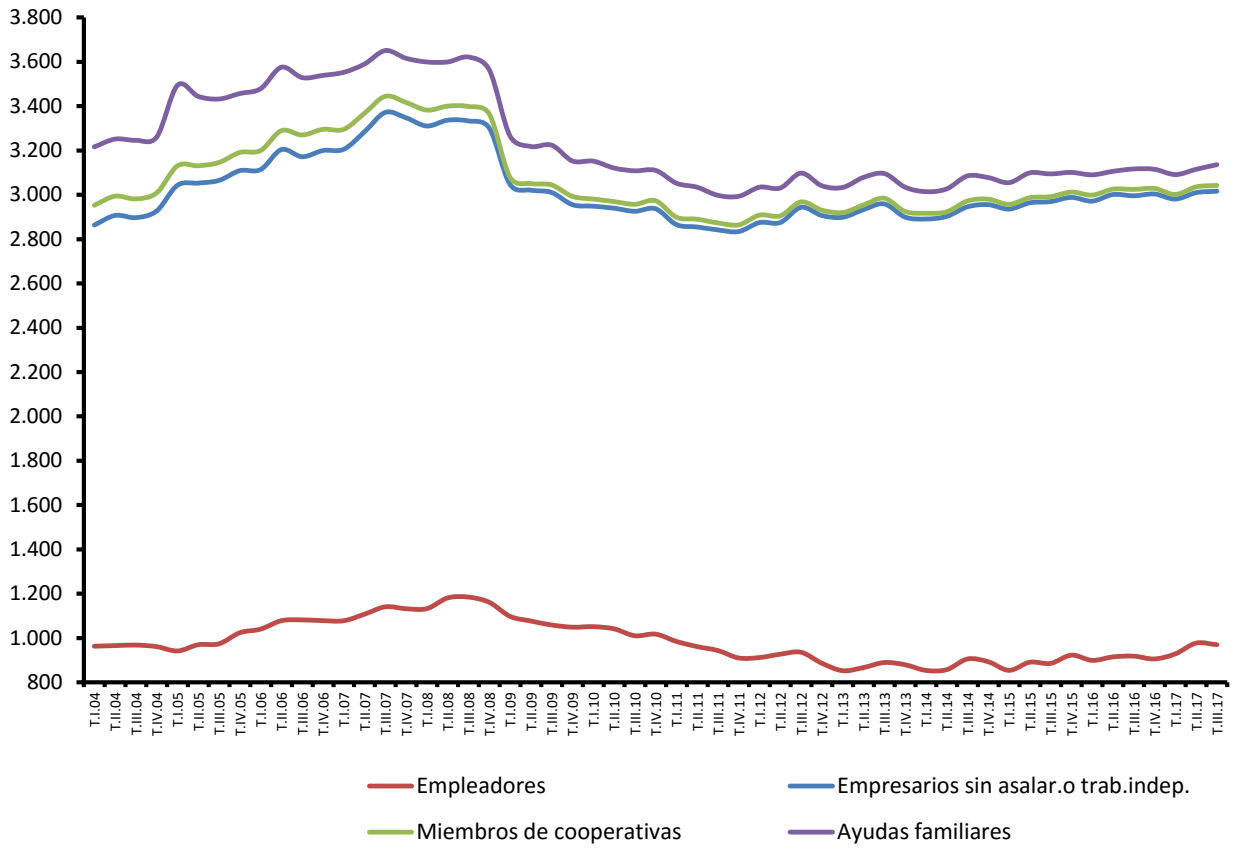

FUENTE: INE. EPA
A-INF TRIM\3.7.OCUSIPR

3.8.- AFILIADOS A LA SEGURIDAD SOCIAL SEGÚN DEPENDENCIA LABORAL

Último día del mes

PERIODO	TOTAL		CUENTA AJENA		CUENTA PROPIA		Trabajadores Extranjeros			
	TOTAL	No agrario	TOTAL	No agrario	TOTAL	No agrario	TOTAL	Agrario	No agrario	
Valores absolutos en miles										
1998	13.591,1	12.238,5	10.751,7	9.846,4	2.839,4	2.392,1	--	--	--	
1999	14.344,9	12.999,5	11.432,7	10.529,8	2.912,3	2.469,7	335,0	43,0	292,0	
2000	15.062,9	13.731,6	12.103,9	11.203,2	2.959,0	2.528,4	402,7	48,4	354,3	
2001	15.649,9	14.332,4	12.659,1	11.751,1	2.990,8	2.581,0	557,1	68,2	488,8	
2002	16.126,3	14.815,9	13.101,1	12.181,6	3.025,2	2.634,3	766,5	94,0	672,5	
2003	16.613,5	15.287,0	13.514,1	12.573,4	3.099,4	2.713,6	924,8	116,6	808,2	
2004	17.081,8	15.798,7	13.884,3	12.981,6	3.197,5	2.817,1	1.048,2	116,7	931,5	
2005	17.835,4	16.589,9	14.510,8	13.637,0	3.324,6	2.952,9	1.461,1	143,1	1.318,1	
2006	18.596,4	17.393,5	15.173,5	14.330,0	3.422,9	3.063,5	1.822,4	154,1	1.668,3	
2007	19.152,3	17.963,4	15.668,7	14.828,9	3.483,6	3.134,5	1.975,6	150,4	1.825,2	
2008	19.005,6	17.801,0	15.519,3	14.651,5	3.486,2	3.149,5	2.052,4	183,8	1.868,6	
2009	17.916,8	16.643,2	14.599,2	13.635,2	3.317,6	3.008,1	1.878,0	233,9	1.644,1	
2010	17.581,9	16.332,1	14.351,3	13.398,6	3.230,6	2.933,6	1.840,8	248,7	1.592,1	
2011	17.326,3	16.137,4	14.139,1	13.238,4	3.187,2	2.899,0	1.783,9	246,1	1.537,7	
2012	16.738,5	15.555,4	13.649,0	12.747,7	3.089,6	2.807,7	1.693,3	235,0	1.458,3	
2013	16.227,7	15.126,1	13.186,4	12.362,8	3.041,3	2.763,3	1.588,7	192,4	1.396,3	
2014	16.491,7	15.386,2	13.382,3	12.555,1	3.109,3	2.831,1	1.554,9	187,2	1.371,4	
2015	17.017,3	15.906,2	13.848,8	13.015,8	3.168,5	2.890,4	1.607,9	192,7	1.418,9	
2016	17.518,4	16.396,3	14.318,3	13.475,5	3.200,1	2.920,8	1.688,2	199,5	1.488,8	
2016	Oct	17.666,2	16.548,4	14.456,6	13.618,6	3.209,5	2.929,8	1.696,9	195,1	1.501,8
	Nov	17.734,1	16.608,0	14.527,1	13.680,8	3.207,0	2.927,2	1.695,7	200,4	1.495,3
	Dic	17.741,9	16.569,1	14.536,0	13.642,7	3.205,9	2.926,4	1.695,6	215,5	1.480,1
2017	Ene	17.603,8	16.455,0	14.414,4	13.544,6	3.189,5	2.910,4	1.678,9	210,1	1.468,8
	Feb	17.728,9	16.599,3	14.530,4	13.679,9	3.198,5	2.919,4	1.704,1	208,1	1.496,0
	Mar	17.852,8	16.716,4	14.643,3	13.785,8	3.209,5	2.930,6	1.741,1	215,1	1.526,0
	Abr	18.184,0	17.019,5	14.949,8	14.064,8	3.234,2	2.954,7	1.819,7	233,7	1.586,1
	May	18.261,9	17.082,5	15.018,6	14.119,2	3.243,3	2.963,3	1.858,4	241,3	1.617,1
	Jun	18.196,8	17.076,6	14.951,8	14.111,2	3.245,1	2.965,4	1.842,0	201,5	1.640,5
	Jul	18.276,9	17.183,2	15.039,6	14.225,1	3.237,4	2.958,1	1.842,0	184,1	1.657,9
	Ago	18.040,2	16.948,7	14.820,8	14.007,9	3.219,4	2.940,8	1.818,1	181,9	1.636,3
	Sep	18.400,1	17.279,1	15.166,8	14.324,9	3.233,3	2.954,3	1.856,1	200,4	1.655,7
	Oct	18.281,4	17.168,7	15.053,3	14.219,6	3.228,0	2.949,1			
Variaciones con respecto al mes anterior en miles										
2016	Oct	62,9	80,4	55,6	73,9	7,3	6,5	-17,8	-7,8	-10,0
	Nov	67,9	59,7	70,5	62,2	-2,5	-2,5	-1,2	5,3	-6,5
	Dic	7,8	-39,0	8,9	-38,1	-1,1	-0,9	-0,1	15,1	-15,1
2017	Ene	-138,1	-114,1	-121,6	-98,1	-16,4	-16,0	-16,7	-5,4	-11,3
	Feb	125,1	144,3	116,0	135,3	9,0	9,0	25,2	-2,0	27,2
	Mar	123,9	117,1	112,9	105,9	11,0	11,2	37,0	7,0	30,0
	Abr	331,2	303,1	306,5	279,0	24,7	24,1			
	May	77,9	63,1	68,8	54,4	9,1	8,7	38,6	7,6	31,1
	Jun	-65,1	-5,9	-66,8	-8,0	1,8	2,1	-16,4	-39,7	23,4
	Jul	80,1	106,6	87,8	113,9	-7,7	-7,3	0,0	-17,4	17,4
	Ago	-236,7	-234,5	-218,8	-217,2	-18,0	-17,3	-23,9	-2,3	-21,6
	Sep	359,9	330,4	346,0	317,0	13,9	13,5	37,9	18,5	19,4
	Oct	-118,8	-110,4	-113,5	-105,3	-5,3	-5,1			
Variaciones con respecto a igual periodo del año anterior en miles										
2002		476,4	483,5	442,0	430,5	34,4	53,3	209,4	25,8	183,6
2003		487,2	471,2	413,0	391,8	74,3	79,4	158,3	22,6	135,7
2004		468,3	511,6	370,1	408,1	98,1	103,5	123,4	0,1	123,3
2005		753,6	791,2	626,6	655,4	127,1	135,8	412,9	26,3	386,6
2006		760,9	803,6	662,6	693,0	98,3	110,6	361,3	11,0	350,3
2007		556,0	569,9	495,2	498,9	60,8	71,0	153,2	-3,7	156,9
2008		-146,8	-162,4	-149,4	-177,5	2,6	15,1	76,8	33,4	43,4
2009		-1.088,8	-1.157,8	-920,1	-1.016,2	-168,7	-141,5	-174,4	50,2	-224,6
2010		-334,9	-311,1	-248,0	-236,6	-87,0	-74,5	-37,2	14,8	-52,0
2011		-255,6	-194,8	-212,2	-160,3	-43,4	-34,6	-57,0	-2,6	-54,4
2012		-587,8	-581,9	-490,1	-490,6	-97,7	-91,3	-90,5	-11,2	-77,9
2013		-510,9	-429,3	-462,6	-384,9	-48,3	-44,4	-104,7	-42,6	-61,3
2014		264,0	260,1	196,0	192,3	68,0	67,8	-33,8	-5,1	-27,2
2015		525,6	520,0	466,5	460,7	59,2	59,3	53,0	5,5	47,5
2016		501,1	490,2	469,5	459,8	31,6	30,4	80,4	6,7	69,9
2016	Oct	457,1	446,1	428,8	419,1	28,4	27,0	69,0	12,9	56,1
	Nov	525,3	540,1	497,9	514,0	27,5	26,2	76,8	5,9	70,9
	Dic	561,3	534,1	533,9	507,9	27,5	26,2	89,3	20,9	68,4
2017	Ene	491,6	475,5	465,5	449,3	26,1	26,2	76,0	7,7	68,3
	Feb	592,2	571,5	564,3	543,6	28,0	27,9	92,3	9,6	82,8
	Mar	588,9	566,4	565,7	543,4	23,1	23,0	94,0	12,0	82,0
	Abr	647,3	619,1	616,1	588,3	31,3	30,9			
	May	663,0	623,4	633,2	594,6	29,8	28,8	128,5	23,7	104,8
	Jun	627,8	615,0	603,1	590,3	24,8	24,7	119,7	12,0	107,7
	Jul	471,2	470,1	453,1	451,5	18,2	18,5	103,2	6,2	97,0
	Ago	587,7	577,5	569,0	558,3	18,8	19,2	116,5	7,6	108,9
	Sep	796,8	811,2	765,8	780,1	31,0	31,0	141,3	-2,6	143,9
	Oct	615,2	620,3	596,7	600,9	18,5	19,4			
Variaciones con respecto a igual periodo del año anterior en porcentajes										
2002		3,0	3,4	3,5	3,7	1,1	2,1	37,6	37,8	37,6
2003		3,0	3,2	3,2	3,2	2,5	3,0	20,7	24,1	20,2
2004		2,8	3,3	2,7	3,2	3,2	3,8	13,3	0,1	15,3
2005		4,4	5,0	4,5	5,0	4,0	4,8	39,4	22,6	41,5
2006		4,3	4,8	4,6	5,1	3,0	3,7	24,7	7,7	26,6
2007		3,0	3,3	3,3	3,5	1,8	2,3	8,4	-2,4	9,4
2008		-0,8	-0,9	-1,0	-1,2	0,1	0,5	3,9	22,2	2,4
2009		-5,7	-6,5	-5,9	-6,9	-4,8	-4,5	-8,5	27,3	-12,0
2010		-1,9	-1,9	-1,7	-1,7	-2,6	-2,5	-2,0	6,3	-3,2
2011		-1,5	-1,2	-1,5	-1,2	-1,3	-1,2	-3,1	-1,0	-3,4
2012		-3,4	-3,6	-3,5	-3,7	-3,1	-3,2	-5,1	-4,5	-5,1
2013		-3,1	-2,8	-3,4	-3,0	-1,6	-1,6	-6,2	-18,1	-4,2
2014		1,6	1,7	1,5	1,6	2,2	2,5	-2,1	-2,7	-1,9
2015		3,2	3,4	3,5	3,7	1,9	2,1	3,4	2,7	3,5
2016		2,9	3,1	3,4	3,5	1,0	1,1	5,0	3,5	4,9
2016	Oct	2,7	2,8	3,1	3,2	0,9	0,9	4,2	7,1	3,9
	Nov	3,1	3,4	3,5	3,9	0,9	0,9	4,7	3,0	5,0
	Dic	3,3	3,3	3,8	3,9	0,9	0,9	5,6	10,7	4,8
2017	Ene	2,9	3,0	3,3	3,4	0,8	0,9	4,7	3,8	4,9
	Feb	3,5	3,6	4,0	4,1	0,9	1,0	5,7	4,8	5,9
	Mar	3,4	3,5	4,0	4,1	0,7	0,8	5,7	5,9	5,7
	Abr	3,7	3,8	4,3	4,4	1,0	1,1			
	May	3,8	3,8	4,4	4,4	0,9	1,0	7,4	10,9	6,9
	Jun	3,6	3,7	4,2	4,4	0,8	0,8	7,0	6,3	7,0
	Jul	2,6	2,8	3,1	3,3	0,6	0,6	5,9	3,5	6,2
	Ago	3,4	3,5	4,0	4,2	0,6	0,7	6,8	4,4	7,1
	Sep	4,5	4,9	5,3	5,8	1,0	1,1	8,2	-1,3	9,5
	Oct	3,5	3,7	4,1	4,4	0,6	0,7			

(1) A partir del 1 de enero de 2008, los trabajadores por cuenta propia del Régimen Especial Agrario pasan a integrarse en el Régimen Especial de Trabajadores por Cuenta Propia o Autónomos, de acuerdo a lo establecido en la Ley 18/2007 de 4 de julio.
 FUENTE: MEYSS. Estadística de Afiliación de Trabajadores a la Seguridad Social
 A-INF TRIM3.8.AFDELAB.XLS

3.9.- ASALARIADOS SEGÚN DURACIÓN DEL CONTRATO Y SEXO (*)

PERIODO	TOTAL			INDEFINIDO			TEMPORAL		
	Total	Varones	Mujeres	Total	Varones	Mujeres	Total	Varones	Mujeres
Valores absolutos en miles									
1998	10.737,9	6.834,8	3.903,2	7.183,0	4.634,2	2.548,8	3.540,6	2.191,2	1.349,5
1999	11.560,9	7.244,6	4.316,2	7.761,6	4.954,7	2.807,0	3.799,3	2.290,0	1.509,3
2000	12.378,1	7.643,9	4.734,2	8.394,7	5.279,5	3.115,1	3.983,5	2.364,4	1.619,1
2001	12.949,4	7.931,7	5.017,7	8.782,9	5.504,3	3.278,5	4.166,6	2.427,4	1.739,2
2002	13.633,9	8.206,9	5.427,0	9.269,1	5.732,8	3.536,3	4.364,8	2.474,1	1.890,7
2003	14.301,3	8.513,3	5.788,0	9.736,1	5.948,2	3.788,0	4.565,2	2.565,1	2.000,1
2004	14.879,9	8.744,3	6.135,5	10.040,4	6.059,6	3.980,9	4.839,4	2.684,7	2.154,7
2005	15.723,9	9.109,9	6.614,0	10.474,2	6.212,9	4.261,3	5.249,7	2.897,1	2.352,6
2006	16.390,6	9.373,5	7.017,1	10.825,3	6.375,4	4.449,9	5.565,3	2.998,1	2.567,2
2007	16.968,1	9.591,9	7.376,2	11.613,9	6.666,3	4.947,7	5.354,2	2.925,6	2.428,5
2008	16.861,2	9.339,9	7.521,4	11.954,8	6.780,7	5.174,1	4.906,5	2.559,2	2.347,3
2009	15.881,1	8.565,8	7.315,4	11.877,7	6.548,5	5.329,2	4.003,4	2.017,3	1.986,2
2010	15.592,3	8.312,7	7.279,6	11.734,9	6.351,8	5.383,0	3.857,5	1.961,0	1.896,6
2011	15.394,2	8.136,0	7.258,2	11.524,9	6.186,8	5.338,0	3.869,3	1.949,2	1.920,2
2012	14.573,4	7.574,4	6.999,0	11.162,0	5.906,7	5.255,3	3.411,5	1.667,8	1.743,7
2013	14.069,1	7.273,8	6.795,4	10.813,6	5.658,7	5.155,0	3.255,5	1.615,1	1.640,4
2014	14.285,8	7.411,0	6.874,8	10.857,1	5.668,1	5.189,0	3.428,7	1.742,9	1.685,8
2015	14.773,5	7.708,3	7.065,2	11.059,3	5.777,0	5.282,3	3.714,2	1.931,3	1.782,9
2016	15.228,2	7.951,3	7.276,9	11.260,3	5.904,7	5.355,6	3.968,0	2.046,6	1.921,4
2015									
III Trím.	14.948,9	7.839,4	7.109,5	11.039,2	5.795,4	5.243,8	3.909,7	2.044,1	1.865,7
IV Trím.	14.988,8	7.798,4	7.190,4	11.142,8	5.804,4	5.338,2	3.846,2	1.993,9	1.852,3
2016									
I Trím.	14.935,1	7.797,8	7.137,3	11.194,9	5.856,8	5.338,2	3.740,2	1.941,0	1.799,2
II Trím.	15.187,8	7.923,5	7.264,3	11.281,3	5.923,1	5.358,3	3.906,4	2.000,4	1.906,0
III Trím.	15.404,6	8.056,5	7.348,1	11.252,3	5.904,6	5.347,7	4.152,3	2.151,9	2.000,5
IV Trím.	15.385,4	8.027,5	7.357,9	11.312,5	5.934,3	5.378,2	4.072,9	2.093,2	1.979,8
2017									
I Trím.	15.340,8	7.992,7	7.348,1	11.390,5	5.996,8	5.393,7	3.950,3	1.995,9	1.954,4
II Trím.	15.690,3	8.174,9	7.515,3	11.484,1	6.059,0	5.425,1	4.206,1	2.115,9	2.090,3
III Trím.	15.906,7	8.332,0	7.574,6	11.551,6	6.100,4	5.451,2	4.355,1	2.231,6	2.123,4
Variaciones con respecto al trimestre anterior en miles									
2016									
III Trím.	216,8	133,0	83,8	-29,0	-18,5	-10,6	245,9	151,5	94,5
IV Trím.	-19,2	-29,0	9,8	60,2	29,7	30,5	-79,4	-58,7	-20,7
2017									
I Trím.	-44,6	-34,8	-9,8	78,0	62,5	15,5	-122,6	-97,3	-25,4
II Trím.	349,5	182,2	167,2	93,6	62,2	31,4	255,8	120,0	135,9
III Trím.	216,4	157,1	59,3	67,5	41,4	26,1	149,0	115,7	33,1
Variaciones con respecto al trimestre anterior en porcentaje									
2016									
III Trím.	1,4	1,7	1,2	-0,3	-0,3	-0,2	6,3	7,6	5,0
IV Trím.	-0,1	-0,4	0,1	0,5	0,5	0,6	-1,9	-2,7	-1,0
2017									
I Trím.	-0,3	-0,4	-0,1	0,7	1,1	0,3	-3,0	-4,6	-1,3
II Trím.	2,3	2,3	2,3	0,8	1,0	0,6	6,5	6,0	7,0
III Trím.	1,4	1,9	0,8	0,6	0,7	0,5	3,5	5,5	1,6
Variaciones con respecto a igual período del año anterior en miles									
2003	667,4	306,4	361,0	467,0	215,4	251,7	200,4	91,1	109,4
2004	578,5	231,1	347,5	304,3	111,4	192,9	274,2	119,6	154,6
2005	844,0	365,6	478,5	433,8	153,3	280,5	410,3	212,4	198,0
2006	666,7	263,5	403,2	351,1	162,5	188,6	315,5	101,0	214,6
2007	577,5	218,4	359,1	788,6	290,9	497,8	-211,1	-72,4	-138,7
2008	-106,8	-252,0	145,2	340,9	114,4	226,4	-447,7	-366,5	-81,2
2009	-980,1	-774,1	-206,0	-77,1	-232,2	155,1	-903,1	-541,9	-361,1
2010	-288,8	-253,0	-35,8	-142,9	-196,8	53,8	-145,9	-56,3	-89,6
2011	-198,2	-176,7	-21,4	-210,0	-164,9	-45,0	11,8	-11,8	23,6
2012	-820,8	-561,6	-259,3	-362,9	-280,1	-82,8	-457,9	-281,4	-176,5
2013	-504,3	-300,7	-203,6	-348,3	-248,0	-100,3	-156,0	-52,7	-103,3
2014	216,7	137,2	79,5	43,5	9,4	34,1	173,2	127,8	45,4
2015	487,7	297,4	190,3	202,2	108,9	93,3	285,5	188,5	97,1
2016	454,8	243,0	211,8	200,9	127,7	73,3	253,8	115,3	138,5
2015									
III Trím.	535,8	294,0	241,7	178,1	89,3	88,8	357,6	204,8	152,9
IV Trím.	505,7	297,1	208,7	170,8	93,5	77,1	335,1	203,5	131,6
2016									
I Trím.	541,2	310,7	230,5	197,6	126,9	70,8	343,6	183,8	159,8
II Trím.	425,5	215,1	210,4	223,3	144,8	78,6	202,2	70,3	131,8
III Trím.	455,7	217,1	238,6	213,1	109,2	103,9	242,6	107,8	134,8
IV Trím.	396,6	229,1	167,5	169,7	129,9	40,0	226,7	99,3	127,5
2017									
I Trím.	405,7	194,9	210,8	195,6	140,0	55,5	210,1	54,9	155,2
II Trím.	502,5	251,4	251,0	202,8	135,9	66,8	299,7	115,5	184,3
III Trím.	502,1	275,5	226,5	299,3	195,8	103,5	202,8	79,7	122,9
Variaciones con respecto a igual período del año anterior en porcentaje									
2003	4,9	3,7	6,7	5,0	3,8	7,1	4,6	3,7	5,8
2004	4,0	2,7	6,0	3,1	1,9	5,1	6,0	4,7	7,7
2005	5,7	4,2	7,8	4,3	2,5	7,0	8,5	7,9	9,2
2006	4,2	2,9	6,1	3,4	2,6	4,4	6,0	3,5	9,1
2007	3,5	2,3	5,1	7,3	4,6	11,2	-3,8	-2,4	-5,4
2008	-0,6	-2,6	2,0	2,9	1,7	4,6	-8,4	-12,5	-3,3
2009	-5,8	-8,3	-2,7	-0,6	-3,4	3,0	-18,4	-21,2	-15,4
2010	-1,8	-3,0	-0,5	-1,2	-3,0	1,0	-3,6	-2,8	-4,5
2011	-1,3	-2,1	-0,3	-1,8	-2,6	-0,8	0,3	-0,6	1,2
2012	-5,3	-6,9	-3,6	-3,1	-4,5	-1,6	-11,8	-14,4	-9,2
2013	-3,5	-4,0	-2,9	-3,1	-4,2	-1,9	-4,6	-3,2	-5,9
2014	1,5	1,9	1,2	0,4	0,2	0,7	5,3	7,9	2,8
2015	3,4	4,0	2,8	1,9	1,9	1,8	8,3	10,8	5,8
2016	3,1	3,2	3,0	1,8	2,2	1,4	6,8	6,0	7,8
2015									
III Trím.	3,7	3,9	3,5	1,6	1,6	1,7	10,1	11,1	8,9
IV Trím.	3,5	4,0	3,0	1,6	1,6	1,5	9,5	11,4	7,6
2016									
I Trím.	3,8	4,1	3,3	1,8	2,2	1,3	10,1	10,5	9,7
II Trím.	2,9	2,8	3,0	2,0	2,5	1,5	5,5	3,6	7,4
III Trím.	3,0	2,8	3,4	1,9	1,9	2,0	6,2	5,3	7,2
IV Trím.	2,6	2,9	2,3	1,5	2,2	0,7	5,9	5,0	6,9
2017									
I Trím.	2,7	2,5	3,0	1,7	2,4	1,0	5,6	2,8	8,6
II Trím.	3,3	3,2	3,5	1,8	2,3	1,2	7,7	5,8	9,7
III Trím.	3,3	3,4	3,1	2,7	3,3	1,9	4,9	3,7	6,1

(*) Los datos 2002/2013 corresponden a la serie revisada incorporando la nueva base poblacional de la EPA actualizada con las nuevas estimaciones de población y hogares derivadas del Censo de Población y Viviendas de 2011, en sustitución de la basada en el Censo 2001.

FUENTE: INE. EPA
A-INF TRIM/3.9.ASDUCO

Gráfico 15.- Asalariados según duración del contrato

Valores absolutos en miles

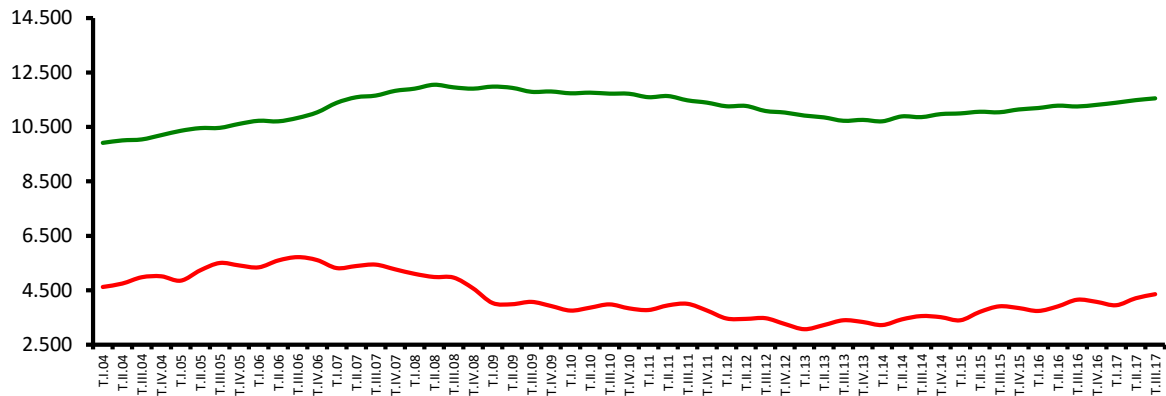

Tasas de variación anual en %

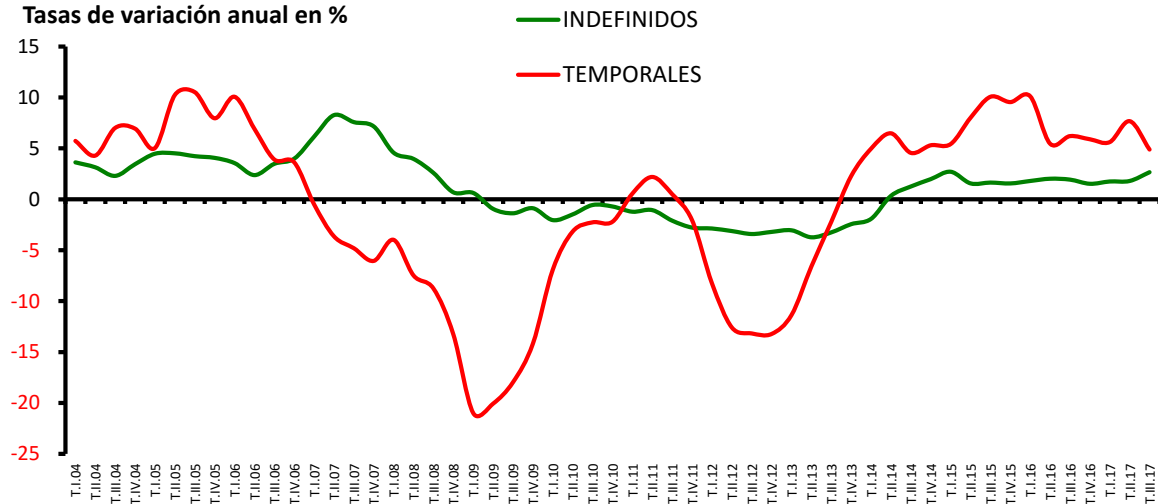

FUENTE: INE. EPA
A-INF TRIM\3.9.ASDUCO

3.10.- ASALARIADOS SEGÚN TIPO DE JORNADA Y SEXO (*)

PERIODO	TIEMPO COMPLETO			TIEMPO PARCIAL		
	Total	Varones	Mujeres	Total	Varones	Mujeres
Valores absolutos en miles						
1998	9.879,8	6.641,7	3.238,1	843,8	183,7	660,2
1999	10.624,4	7.051,6	3.572,8	936,5	193,1	743,4
2000	11.383,7	7.447,3	3.936,5	994,4	196,7	797,8
2001	11.896,3	7.726,0	4.170,3	1.053,1	205,8	847,4
2002	12.512,4	7.998,2	4.514,2	1.121,6	208,7	912,8
2003	13.099,2	8.298,3	4.800,8	1.202,2	215,0	987,2
2004	13.536,8	8.501,9	5.034,9	1.343,1	242,4	1.100,6
2005	13.822,2	8.740,8	5.081,4	1.901,7	369,2	1.532,5
2006	14.434,6	8.996,2	5.438,4	1.956,0	377,2	1.578,8
2007	14.956,9	9.225,6	5.731,3	2.011,2	366,4	1.644,9
2008	14.823,1	8.965,7	5.857,4	2.038,1	374,1	1.664,0
2009	13.806,0	8.160,2	5.645,7	2.075,2	405,5	1.669,7
2010	13.460,6	7.871,8	5.588,8	2.131,8	440,9	1.690,9
2011	13.193,1	7.647,7	5.545,4	2.201,1	488,4	1.712,8
2012	12.338,0	7.072,6	5.265,5	2.235,4	501,9	1.733,5
2013	11.677,2	6.677,9	4.999,3	2.391,9	595,8	1.796,1
2014	11.835,6	6.802,5	5.033,1	2.450,2	608,5	1.841,8
2015	12.271,8	7.062,6	5.209,2	2.501,7	645,7	1.856,0
2016	12.715,2	7.290,4	5.425,8	2.513,0	660,9	1.852,2
2015						
III Trim.	12.509,8	7.202,7	5.307,1	2.439,2	636,7	1.802,4
IV Trim.	12.450,4	7.141,4	5.309,0	2.538,4	656,9	1.881,5
2016						
I Trim.	12.408,8	7.126,1	5.286,6	2.526,4	671,7	1.854,7
II Trim.	12.659,4	7.255,9	5.403,5	2.528,4	667,6	1.860,8
III Trim.	12.964,9	7.414,1	5.550,8	2.439,7	642,3	1.797,4
IV Trim.	12.827,8	7.365,6	5.462,2	2.557,6	661,9	1.895,7
2017						
I Trim.	12.740,8	7.318,7	5.422,2	2.599,9	674,0	1.925,9
II Trim.	13.086,8	7.529,7	5.557,1	2.603,4	645,2	1.958,2
III Trim.	13.446,5	7.718,3	5.728,2	2.460,2	613,7	1.846,5
Variaciones con respecto al trimestre anterior en miles						
2016						
III Trim.	305,5	158,2	147,3	-88,7	-25,3	-63,4
IV Trim.	-137,1	-48,5	-88,6	117,9	19,6	98,3
2017						
I Trim.	-87,0	-46,9	-40,0	42,3	12,1	30,2
II Trim.	346,0	211,0	134,9	3,5	-28,8	32,3
III Trim.	359,7	188,6	171,1	-143,2	-31,5	-111,7
Variaciones con respecto al trimestre anterior en porcentaje						
2016						
III Trim.	2,4	2,2	2,7	-3,5	-3,8	-3,4
IV Trim.	-1,1	-0,7	-1,6	4,8	3,1	5,5
2017						
I Trim.	-0,7	-0,6	-0,7	1,7	1,8	1,6
II Trim.	2,7	2,9	2,5	0,1	-4,3	1,7
III Trim.	2,7	2,5	3,1	-5,5	-4,9	-5,7
Variaciones con respecto a igual periodo del año anterior en miles						
2003	586,8	300,1	286,6	80,6	6,3	74,4
2004	437,6	203,6	234,1	140,9	27,4	113,4
2005	285,4	238,9	46,6	558,7	126,8	431,9
2006	612,4	255,4	357,0	54,3	8,0	46,3
2007	522,3	229,4	292,9	55,2	-10,9	66,1
2008	-133,7	-259,9	126,1	26,9	7,8	19,1
2009	-1.017,2	-805,5	-211,7	37,1	31,4	5,7
2010	-345,4	-288,4	-56,9	56,6	35,4	21,2
2011	-267,5	-224,1	-43,4	69,4	47,5	22,0
2012	-855,0	-575,1	-279,9	34,2	13,5	20,7
2013	-660,8	-394,7	-266,2	156,6	94,0	62,6
2014	158,3	124,6	33,8	58,3	12,7	45,6
2015	436,2	260,1	176,1	51,5	37,2	14,3
2016	443,4	227,8	216,6	11,3	15,2	-3,9
2015						
III Trim.	433,8	244,9	188,8	102,1	49,1	52,9
IV Trim.	480,9	250,6	230,3	24,8	46,4	-21,6
2016						
I Trim.	531,4	270,1	265,2	9,9	40,6	-30,7
II Trim.	409,9	205,6	204,3	15,6	9,5	6,1
III Trim.	455,1	211,4	243,7	0,5	5,6	-5,0
IV Trim.	377,4	224,2	153,2	19,2	5,0	14,2
2017						
I Trim.	332,0	192,6	135,6	73,5	2,3	71,2
II Trim.	427,4	273,8	153,6	75,0	-22,4	97,4
III Trim.	481,6	304,2	177,4	20,5	-28,6	49,1
Variaciones con respecto a igual periodo del año anterior en porcentajes						
2003	4,7	3,8	6,3	7,2	3,0	8,1
2004	3,3	2,5	4,9	11,7	12,8	11,5
2005	2,1	2,8	0,9	41,6	52,3	39,2
2006	4,4	2,9	7,0	2,9	2,2	3,0
2007	3,6	2,5	5,4	2,8	-2,9	4,2
2008	-0,9	-2,8	2,2	1,3	2,1	1,2
2009	-6,9	-9,0	-3,6	1,8	8,4	0,3
2010	-2,5	-3,5	-1,0	2,7	8,7	1,3
2011	-2,0	-2,8	-0,8	3,3	10,8	1,3
2012	-6,5	-7,5	-5,0	1,6	2,8	1,2
2013	-5,4	-5,6	-5,1	7,0	18,7	3,6
2014	1,4	1,9	0,7	2,4	2,1	2,5
2015	3,7	3,8	3,5	2,1	6,1	0,8
2016	3,6	3,2	4,2	0,5	2,4	-0,2
2015						
III Trim.	3,6	3,5	3,7	4,4	8,4	3,0
IV Trim.	4,0	3,6	4,5	1,0	7,6	-1,1
2016						
I Trim.	4,5	3,9	5,3	0,4	6,4	-1,6
II Trim.	3,3	2,9	3,9	0,6	1,4	0,3
III Trim.	3,6	2,9	4,6	0,0	0,9	-0,3
IV Trim.	3,0	3,1	2,9	0,8	0,8	0,8
2017						
I Trim.	2,7	2,7	2,6	2,9	0,3	3,8
II Trim.	3,4	3,8	2,8	3,0	-3,4	5,2
III Trim.	3,7	4,1	3,2	0,8	-4,5	2,7

(*) Los datos 2002/2013 corresponden a la serie revisada incorporando la nueva base poblacional de la EPA actualizada con las nuevas estimaciones de población y hogares derivadas del Censo de Población y Viviendas de 2011, en sustitución de la basada en el Censo 2001.

FUENTE: INE. EPA
A-INF TRIM)3.10.ASTUO

Gráfico 16.- Asalariados según tipo de jornada

Valores absolutos en miles

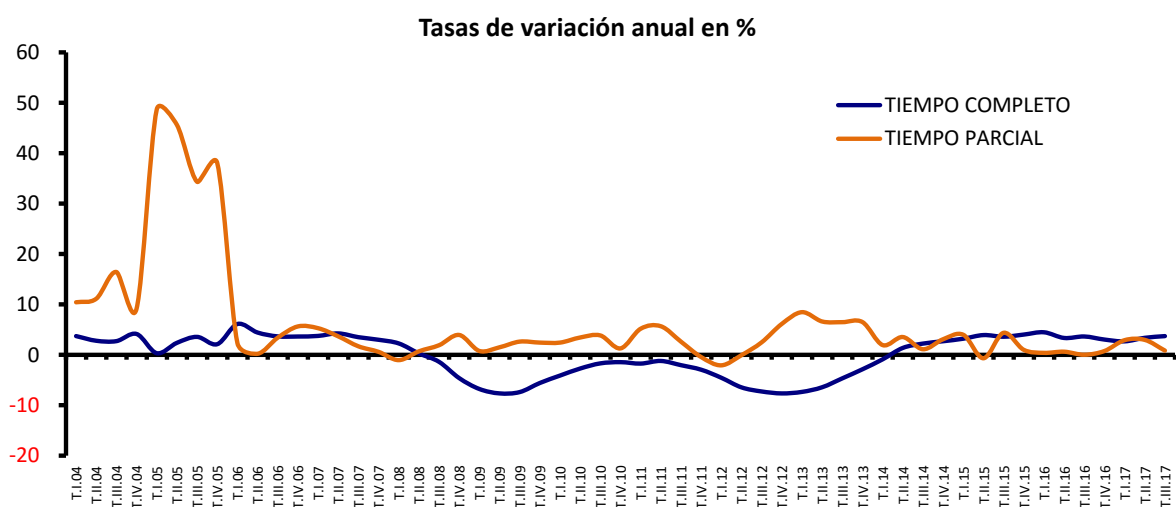
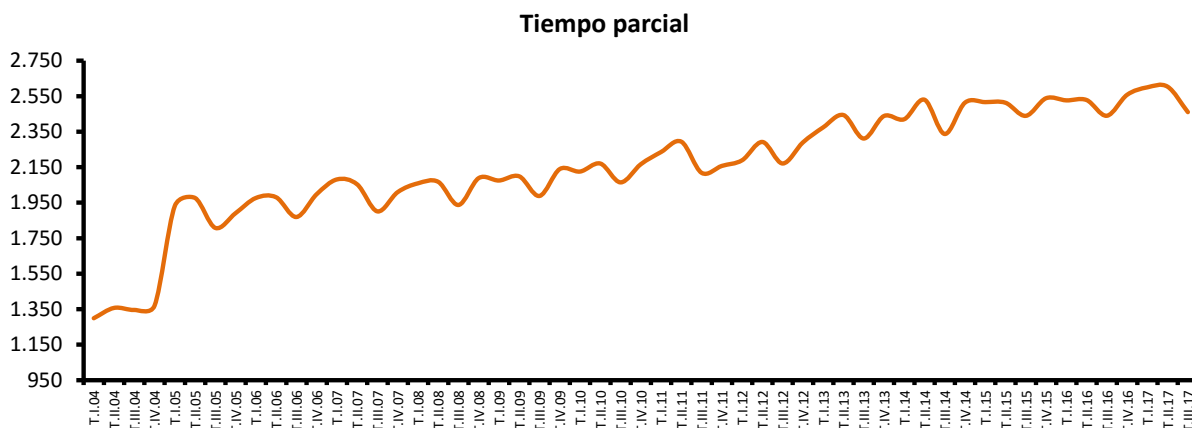

FUENTE: INE. EPA
A-INF TRIM\3.10.ASTIJO

3.11.- PROPORCIÓN DE ASALARIADOS SEGÚN DURACIÓN DEL CONTRATO Y TIPO DE JORNADA, POR SEXO.(*)

PERIODO	DURACIÓN DEL CONTRATO						TIPO DE JORNADA					
	INDEFINIDO			TEMPORAL			TIEMPO COMPLETO			TIEMPO PARCIAL		
	Total	Varones	Mujeres	Total	Varones	Mujeres	Total	Varones	Mujeres	Total	Varones	Mujeres
En porcentaje del total de asalariados de cada sexo												
1998	66,89	67,80	65,30	32,97	32,06	34,57	92,01	97,17	82,96	7,86	2,69	16,91
1999	67,14	68,39	65,03	32,86	31,61	34,97	91,90	97,33	82,78	8,10	2,67	17,22
2000	67,82	69,07	65,80	32,18	30,93	34,20	91,97	97,43	83,15	8,03	2,57	16,85
2001	67,82	69,40	65,34	32,18	30,60	34,66	91,87	97,41	83,11	8,13	2,59	16,89
2002	67,99	69,85	65,16	32,01	30,15	34,84	91,77	97,46	83,18	8,23	2,54	16,82
2003	68,08	69,87	65,44	31,92	30,13	34,56	91,59	97,47	82,94	8,41	2,53	17,06
2004	67,48	69,30	64,88	32,52	30,70	35,12	90,97	97,23	82,06	9,03	2,77	17,94
2005	66,61	68,20	64,43	33,39	31,80	35,57	87,91	95,95	76,83	12,09	4,05	23,17
2006	66,05	68,02	63,42	33,95	31,98	36,59	88,07	95,98	77,50	11,93	4,02	22,50
2007	68,45	69,50	67,08	31,55	30,50	32,92	88,15	96,18	77,70	11,85	3,82	22,30
2008	70,90	72,60	68,79	29,10	27,40	31,21	87,91	95,99	77,88	12,09	4,01	22,12
2009	74,79	76,45	72,85	25,21	23,55	27,15	86,93	95,27	77,18	13,07	4,73	22,82
2010	75,26	76,41	73,95	24,74	23,59	26,05	86,33	94,70	76,77	13,67	5,30	23,23
2011	74,87	76,04	73,54	25,13	23,96	26,46	85,70	94,00	76,40	14,30	6,00	23,60
2012	76,59	77,98	75,09	23,41	22,02	24,91	84,66	93,37	75,23	15,34	6,63	24,77
2013	76,86	77,80	75,86	23,14	22,20	24,14	83,00	91,81	73,57	17,00	8,19	26,43
2014	76,00	76,48	75,48	24,00	23,52	24,52	82,85	91,79	73,21	17,15	8,21	26,79
2015	74,86	74,94	74,77	25,14	25,06	25,24	83,07	91,62	73,73	16,93	8,38	26,27
2016	73,94	74,26	73,60	26,06	25,74	26,40	83,50	91,69	74,56	16,50	8,31	25,45
2015												
III Trim.	73,85	73,93	73,76	26,15	26,07	26,24	83,68	91,88	74,65	16,32	8,12	25,35
IV Trim.	74,34	74,43	74,24	25,66	25,57	25,76	83,06	91,58	73,83	16,94	8,42	26,17
2016												
I Trim.	74,96	75,11	74,79	25,04	24,89	25,21	83,08	91,39	74,07	16,92	8,61	25,99
II Trim.	74,28	74,75	73,76	25,72	25,25	26,24	83,35	91,57	74,38	16,65	8,43	25,62
III Trim.	73,05	73,29	72,78	26,95	26,71	27,22	84,16	92,03	75,54	15,84	7,97	24,46
IV Trim.	73,53	73,92	73,09	26,47	26,08	26,91	83,38	91,75	74,24	16,62	8,25	25,76
2017												
I Trim.	74,25	75,03	73,40	25,75	24,97	26,60	83,05	91,57	73,79	16,95	8,43	26,21
II Trim.	73,19	74,12	72,19	26,81	25,88	27,81	83,41	92,11	73,94	16,59	7,89	26,06
III Trim.	72,62	73,22	71,97	27,38	26,78	28,03	84,53	92,63	75,62	15,47	7,37	24,38
Variaciones con respecto al trimestre anterior en puntos porcentuales												
2016												
III Trim.	-1,23	-1,46	-0,99	1,23	1,46	0,99	0,81	0,45	1,16	-0,81	-0,45	-1,15
IV Trim.	0,48	0,63	0,32	-0,48	-0,63	-0,32	-0,79	-0,27	-1,30	0,79	0,27	1,30
2017												
I Trim.	0,72	1,10	0,31	-0,72	-1,10	-0,31	-0,32	-0,19	-0,45	0,32	0,19	0,45
II Trim.	-1,06	-0,91	-1,22	1,06	0,91	1,22	0,36	0,54	0,15	-0,36	-0,54	-0,15
III Trim.	-0,57	-0,90	-0,22	0,57	0,90	0,22	1,13	0,53	1,68	-1,13	-0,53	-1,68
Variaciones con respecto a igual periodo del año anterior en puntos porcentuales												
2003	0,09	0,02	0,28	-0,09	-0,02	-0,28	-0,18	0,02	-0,24	0,18	-0,02	0,24
2004	-0,60	-0,57	-0,56	0,60	0,57	0,56	-0,62	-0,25	-0,88	0,62	0,25	0,88
2005	-0,86	-1,10	-0,45	0,86	1,10	0,45	-3,07	-1,28	-5,23	3,07	1,28	5,23
2006	-0,57	-0,18	-1,01	0,57	0,18	1,01	0,16	0,03	0,67	-0,16	-0,03	-0,67
2007	2,40	1,48	3,66	-2,40	-1,48	-3,66	0,08	0,21	0,20	-0,08	-0,21	-0,20
2008	2,46	3,10	1,72	-2,46	-3,10	-1,72	-0,23	-0,19	0,18	0,23	0,19	-0,18
2009	3,89	3,85	4,06	-3,89	-3,85	-4,06	-0,98	-0,73	-0,70	0,98	0,73	0,70
2010	0,47	-0,04	1,10	-0,47	0,04	-1,10	-0,60	-0,57	-0,40	0,60	0,57	0,40
2011	-0,40	-0,37	-0,40	0,40	0,37	0,40	-0,63	-0,70	-0,37	0,63	0,70	0,37
2012	1,73	1,94	1,54	-1,73	-1,94	-1,54	-1,04	-0,62	-1,17	1,04	0,62	1,17
2013	0,27	-0,19	0,77	-0,27	0,19	-0,77	-1,66	-1,57	-1,66	1,66	1,57	1,66
2014	-0,86	-1,31	-0,38	0,86	1,31	0,38	-0,15	-0,02	-0,36	0,15	0,02	0,36
2015	-1,14	-1,54	-0,71	1,14	1,54	0,71	0,22	-0,17	0,52	-0,22	0,17	-0,52
2016	-0,92	-0,68	-1,17	0,92	0,68	1,17	0,43	0,07	0,83	-0,43	-0,07	-0,82
2015												
III Trim.	-1,51	-1,70	-1,30	1,51	1,70	1,30	-0,10	-0,33	0,12	0,10	0,33	-0,12
IV Trim.	-1,42	-1,70	-1,11	1,42	1,70	1,11	0,42	-0,29	1,09	-0,42	0,28	-1,09
2016												
I Trim.	-1,45	-1,42	-1,47	1,45	1,42	1,47	0,57	-0,18	1,37	-0,57	0,18	-1,31
II Trim.	-0,63	-0,21	-1,09	0,63	0,21	1,09	0,37	0,11	0,68	-0,37	-0,11	-0,68
III Trim.	-0,80	-0,64	-0,98	0,80	0,64	0,98	0,48	0,15	0,89	-0,48	-0,15	-0,89
IV Trim.	-0,81	-0,51	-1,15	0,81	0,51	1,15	0,31	0,18	0,40	-0,31	-0,18	-0,40
2017												
I Trim.	-0,71	-0,08	-1,39	0,71	0,08	1,39	-0,03	0,18	-0,28	0,03	-0,18	0,22
II Trim.	-1,09	-0,64	-1,57	1,09	0,64	1,58	0,05	0,53	-0,44	-0,06	-0,53	0,44
III Trim.	-0,42	-0,07	-0,81	0,42	0,07	0,81	0,37	0,61	0,08	-0,37	-0,61	-0,08

(*) Los datos 2002/2013 corresponden a la serie revisada incorporando la nueva base poblacional de la EPA actualizada con las nuevas estimaciones de población y hogares derivadas del Censo de Población y Viviendas de 2011, en sustitución de la basada en el Censo 2001.

FUENTE: INE. EPA
A-INF TRIM\3.11.ASPOR

Gráfico 17.- Tasa de Temporalidad por sexos

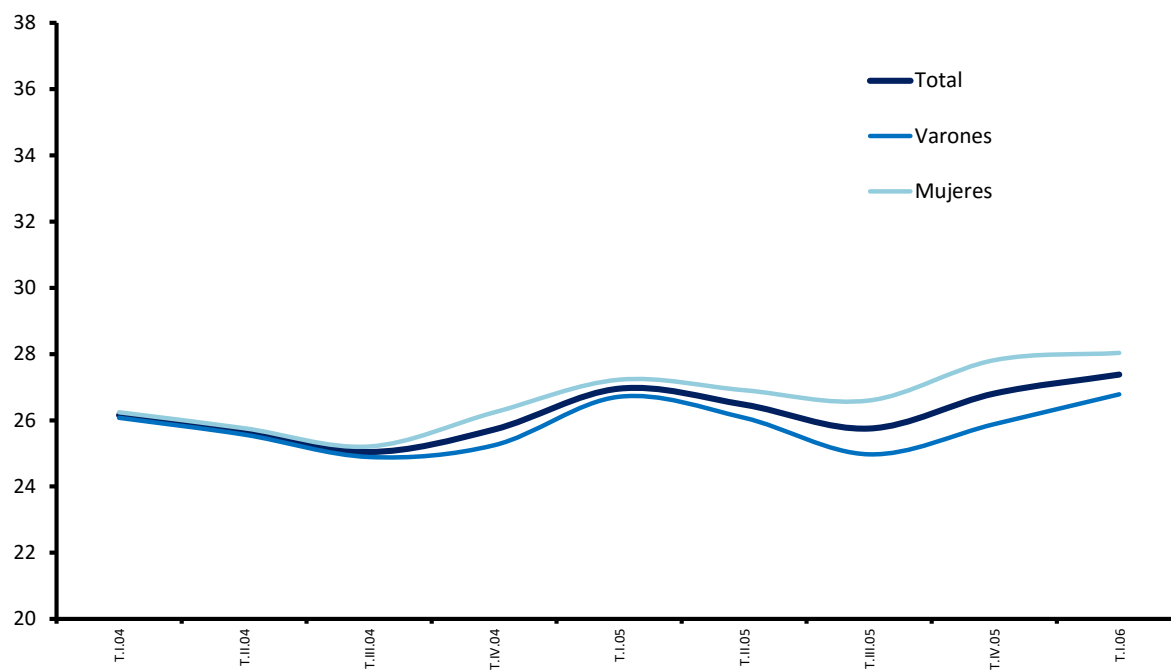

FUENTE: INE, EPA
A-INF TRIM\3.11.ASPOR

3.12.- EFECTIVOS LABORALES SEGÚN DURACIÓN DEL CONTRATO Y TIPO DE JORNADA

PERIODO	TOTAL	DURACIÓN DEL CONTRATO		TIPO DE JORNADA		DURACIÓN DEL CONTRATO		TIPO DE JORNADA	
		Indefinido	Temporal	Tiempo completo	Tiempo parcial	Indefinido	Temporal	Tiempo completo	Tiempo parcial
Valores del periodo									
En miles					En porcentaje del total de efectivos laborales				
1996	7.900,6	5.047,7	2.852,9	7.118,0	782,5	63,9	36,1	90,1	9,9
1997	8.300,7	5.209,9	3.090,8	7.368,9	931,7	62,8	37,2	88,8	11,2
1998	8.891,2	5.571,2	3.320,0	7.775,9	1.115,3	62,7	37,3	87,5	12,5
1999	9.486,9	5.997,1	3.489,8	8.287,1	1.199,9	63,2	36,8	87,4	12,6
2000	10.149,7	6.411,4	3.738,3	8.879,6	1.270,1	63,2	36,8	87,5	12,5
2001	10.665,0	6.858,4	3.806,7	9.279,8	1.385,1	64,3	35,7	87,0	13,0
2002	11.010,4	7.127,8	3.882,6	9.489,2	1.521,3	64,7	35,3	86,2	13,8
2003	11.347,8	7.397,2	3.950,6	9.719,4	1.628,4	65,2	34,8	85,7	14,3
2004	11.736,1	7.676,2	4.059,8	9.988,4	1.747,7	65,4	34,6	85,1	14,9
2005	12.338,0	8.021,6	4.316,3	10.439,6	1.898,4	65,0	35,0	84,6	15,4
2006	12.990,5	8.546,9	4.443,7	10.982,5	2.008,0	65,8	34,2	84,5	15,5
2007	13.607,5	9.226,5	4.381,0	11.420,9	2.186,6	67,8	32,2	83,9	16,1
2008	13.212,1	9.269,4	3.942,7	10.983,0	2.229,1	70,2	29,8	83,1	16,9
2009	12.192,6	9.023,8	3.168,8	9.921,0	2.271,6	74,0	26,0	81,4	18,6
2010	11.899,0	8.865,8	3.033,1	9.517,3	2.381,6	74,5	25,5	80,0	20,0
2011	11.663,0	8.788,7	2.874,3	9.205,3	2.457,7	75,4	24,6	78,9	21,1
2012	11.213,9	8.685,9	2.528,1	8.743,3	2.470,7	77,5	22,5	78,0	22,0
2010									
IV Trim.	11.821,1	8.868,9	2.952,1	9.372,3	2.448,8	75,0	25,0	79,3	20,7
2011									
I Trim.	11.742,9	8.800,6	2.942,4	9.247,4	2.495,5	74,9	25,1	78,7	21,3
II Trim.	11.746,6	8.763,3	2.983,3	9.318,3	2.428,3	74,6	25,4	79,3	20,7
III Trim.	11.660,4	8.782,3	2.878,1	9.235,0	2.425,4	75,3	24,7	79,2	20,8
IV Trim.	11.501,9	8.808,5	2.693,4	9.020,5	2.481,4	76,6	23,4	78,4	21,6
2012									
I Trim.	11.346,4	8.742,3	2.604,1	8.856,8	2.489,6	77,0	23,0	78,1	21,9
II Trim.	11.363,8	8.736,9	2.627,0	8.941,5	2.422,4	76,9	23,1	78,7	21,3
III Trim.	11.229,3	8.708,2	2.521,1	8.750,7	2.478,6	77,5	22,5	77,9	22,1
IV Trim.	10.916,2	8.556,0	2.360,2	8.424,1	2.492,1	78,4	21,6	77,2	22,8
Variaciones con respecto al trimestre anterior									
En miles					En puntos porcentuales				
2011									
IV Trim.	-158,5	26,2	-184,7	-214,5	56,0				
2012									
I Trim.	-155,5	-66,2	-89,3	-163,7	8,2				
II Trim.	17,4	-5,4	22,9	84,7	-67,2				
III Trim.	-134,5	-28,7	-105,9	-190,8	56,2				
IV Trim.	-313,1	-152,2	-160,9	-326,6	13,5				
Variaciones con respecto al trimestre anterior									
En porcentaje					En puntos porcentuales				
2011									
IV Trim.	-1,4	0,3	-6,4	-2,3	2,3	1,3	-1,3	-0,8	0,8
2012									
I Trim.	-1,4	-0,8	-3,3	-1,8	0,3	0,5	-0,5	-0,4	0,4
II Trim.	0,2	-0,1	0,9	1,0	-2,7	-0,2	0,2	0,6	-0,6
III Trim.	-1,2	-0,3	-4,0	-2,1	2,3	0,7	-0,7	-0,8	0,8
IV Trim.	-2,8	-1,7	-6,4	-3,7	0,5	0,8	-0,8	-0,8	0,8
Variaciones con respecto a igual periodo del año anterior									
En miles					En puntos porcentuales				
2000	662,8	414,3	248,5	592,5	70,1				
2001	515,4	447,0	68,3	400,2	115,0				
2002	345,4	269,4	76,0	209,4	136,2				
2003	337,4	269,4	68,0	230,2	107,1				
2004	388,2	279,0	109,2	269,0	119,3				
2005	601,9	345,4	256,5	451,2	150,7				
2006	652,6	525,2	127,4	542,9	109,7				
2007	617,0	679,7	-62,8	438,4	178,5				
2008	-395,4	42,9	-438,3	-437,9	42,6				
2009	-1.019,6	-245,6	-773,9	-1.062,0	42,5				
2010	-293,6	-158,0	-135,7	-403,7	110,0				
2011	-236,0	-77,2	-158,8	-312,0	76,0				
2012	-449,0	-102,8	-346,2	-462,0	13,0				
2010									
IV Trim.	-154,7	-82,4	-72,4	-261,5	106,7				
2011									
I Trim.	-118,2	-74,7	-43,5	-213,1	94,9				
II Trim.	-223,0	-52,2	-170,8	-329,7	106,7				
III Trim.	-283,6	-121,3	-162,2	-353,5	69,9				
IV Trim.	-319,2	-60,4	-258,7	-351,8	32,6				
2012									
I Trim.	-396,5	-58,3	-338,3	-390,6	-5,9				
II Trim.	-382,8	-26,4	-356,3	-376,8	-5,9				
III Trim.	-431,1	-74,1	-357,0	-484,3	53,2				
IV Trim.	-585,7	-252,5	-333,2	-596,4	10,7				
Variaciones con respecto a igual periodo del año anterior									
En porcentaje					En puntos porcentuales				
2000	7,0	6,9	7,1	7,1	5,8	0,0	0,0	0,1	-0,1
2001	5,1	7,0	1,8	4,5	9,1	1,1	-1,1	-0,5	0,5
2002	3,2	3,9	2,0	2,3	9,8	0,4	-0,4	-0,8	0,8
2003	3,1	3,8	1,8	2,4	7,0	0,4	-0,4	-0,5	0,5
2004	3,4	3,8	2,8	2,8	7,3	0,2	-0,2	-0,5	0,5
2005	5,1	4,5	6,3	4,5	8,6	-0,4	0,4	-0,5	0,5
2006	5,3	6,5	3,0	5,2	5,8	0,8	-0,8	-0,1	0,1
2007	4,7	8,0	-1,4	4,0	8,9	2,0	-2,0	-0,6	0,6
2008	-2,9	0,5	-10,0	-3,8	1,9	2,4	-2,4	-0,8	0,8
2009	-7,7	-2,6	-19,6	-9,7	1,9	3,9	-3,9	-1,8	1,8
2010	-2,4	-1,8	-4,3	-4,1	4,8	0,5	-0,5	-1,4	1,4
2011	-2,0	-0,9	-5,2	-3,3	3,2	0,8	-0,8	-1,1	1,1
2012	-3,9	-1,2	-12,0	-5,0	0,5	2,1	-2,1	-1,0	1,0
2010									
IV Trim.	-1,3	-0,9	-2,4	-2,7	4,6	0,3	-0,3	-1,2	1,2
2011									
I Trim.	-1,0	-0,8	-1,5	-2,3	4,0	0,1	-0,1	-1,0	1,0
II Trim.	-1,9	-0,6	-5,4	-3,4	4,6	1,0	-1,0	-1,3	1,3
III Trim.	-2,4	-1,4	-5,3	-3,7	3,0	0,8	-0,8	-1,1	1,1
IV Trim.	-2,7	-0,7	-8,8	-3,8	1,3	1,6	-1,6	-0,9	0,9
2012									
I Trim.	-3,4	-0,7	-11,5	-4,2	-0,2	2,1	-2,1	-0,7	0,7
II Trim.	-3,3	-0,3	-11,9	-4,0	-0,2	2,3	-2,3	-0,6	0,6
III Trim.	-3,7	-0,8	-12,4	-5,2	2,2	2,2	-2,2	-1,3	1,3
IV Trim.	-5,1	-2,9	-12,4	-6,6	0,4	1,8	-1,8	-1,3	1,3

FUENTE: MEYSS. Encuesta de Coyuntura Laboral
A-INF TRIM/3.12.efelab

3.13.- CONTRATOS REGISTRADOS SEGÚN DURACIÓN DEL CONTRATO Y TIPO DE JORNADA

PERIODO	TOTAL	DURACIÓN DEL CONTRATO		DURACIÓN DE LA JORNADA(1)		CONTRATOS INDEFINIDOS		CONTRATOS TEMPORALES		Tasa de contratación indefinida	Tasa de contratación a tiempo parcial (1)
		Indefinidos	Temporales	Tiempo completo	Tiempo parcial	Tiempo completo	Tiempo parcial	Tiempo completo	Tiempo parcial		
Valores absolutos en unidades											
1998	11.663.279	970.964	10.692.315	9.296.186	2.367.093	823.554	147.410	8.472.632	2.219.683	8,3	20,3
1999	13.235.327	1.218.264	12.017.063	10.758.882	2.476.445	1.020.657	197.607	9.801.847	2.215.216	9,2	18,7
2000	13.828.919	1.208.414	12.620.505	11.265.107	2.563.812	970.673	237.741	10.346.142	2.274.363	8,7	18,5
2001	14.056.484	1.304.087	12.752.397	11.301.131	2.755.353	985.840	318.247	10.315.291	2.437.106	9,3	19,6
2002	14.179.248	1.282.960	12.896.288	11.220.497	2.958.751	946.550	336.410	10.273.947	2.622.341	9,0	20,9
2003	14.668.063	1.269.768	13.398.295	11.544.439	3.123.624	923.119	346.649	10.621.330	2.776.965	8,7	21,3
2004	16.350.784	1.419.718	14.931.066	12.629.622	3.721.162	1.034.217	385.501	11.595.405	3.335.661	8,7	22,8
2005	17.164.965	1.542.838	15.622.127	13.134.254	4.030.711	1.125.094	417.744	12.009.160	3.612.967	9,0	23,5
2006	18.526.772	1.277.245	16.349.527	14.171.600	4.355.172	1.612.291	564.954	12.559.309	3.790.218	11,8	23,5
2007	18.622.108	2.220.384	16.401.724	14.155.336	4.466.772	1.610.587	609.797	12.544.749	3.856.975	11,9	24,0
2008	16.601.237	1.902.605	14.698.632	12.349.602	4.251.635	1.337.506	565.099	11.012.096	3.686.536	11,5	25,6
2009	14.021.837	1.312.414	12.709.423	10.068.924	3.952.913	859.629	452.785	9.209.295	3.500.128	9,4	28,2
2010	14.417.150	1.228.214	13.188.936	10.170.234	4.246.916	777.266	450.948	9.392.968	3.795.968	8,5	29,5
2011	14.433.232	1.110.163	13.323.069	9.979.645	4.453.587	685.802	424.361	9.293.843	4.029.226	7,7	30,9
2012	14.240.991	1.432.976	12.808.015	9.257.875	4.983.116	769.615	663.361	8.488.260	4.319.755	10,1	35,0
2013	14.792.614	1.134.949	13.657.665	9.545.348	5.247.266	625.560	509.389	8.919.788	4.737.877	7,7	35,5
2014	16.727.089	1.350.331	15.376.758	10.802.276	5.924.813	761.993	588.338	10.040.283	5.336.475	8,1	35,4
2015	18.576.280	1.509.165	17.067.115	11.965.034	6.611.246	866.917	642.248	11.098.117	5.968.998	8,1	35,6
2016	19.978.954	1.713.262	18.265.692	12.791.521	7.187.433	986.858	726.404	11.804.663	6.461.029	8,6	36,0
2017	18.030.948	1.627.451	16.403.497	11.577.592	6.453.356	949.230	678.221	10.628.362	5.775.135	9,0	35,8
2016 (ENE./OCB.)	16.536.228	1.436.114	15.100.114	10.528.883	6.007.345	826.957	609.157	9.701.926	5.398.188	8,7	36,3
2017 (ENE./OCB.)	18.030.948	1.627.451	16.403.497	11.577.592	6.453.356	949.230	678.221	10.628.362	5.775.135	9,0	35,8
2016											
Oct.	1.867.360	166.830	1.700.530	1.160.291	707.069	89.520	77.310	1.070.771	629.759	8,9	37,9
Nov.	1.743.708	154.854	1.588.854	1.117.108	626.600	88.162	66.692	1.028.946	559.908	8,9	35,9
Dic.	1.699.018	122.294	1.576.724	1.145.530	553.488	71.739	50.555	1.073.791	502.933	7,2	32,6
2017											
Ene.	1.633.592	150.162	1.483.430	1.132.589	501.003	93.401	56.761	1.039.188	444.242	9,2	30,7
Feb.	1.452.528	151.072	1.301.456	961.710	490.818	91.245	59.827	870.465	400.991	10,4	33,8
Mar.	1.732.773	178.428	1.554.345	1.121.250	611.523	104.049	74.379	1.017.201	537.144	10,3	35,3
Abr.	1.604.476	151.448	1.453.028	1.029.171	575.305	87.757	63.691	941.414	511.614	9,4	35,9
May	2.027.569	167.267	1.860.302	1.308.739	718.830	96.648	70.619	1.212.091	648.211	8,2	35,5
Jun.	2.089.520	166.462	1.923.058	1.318.807	770.713	99.033	67.429	1.219.774	703.284	8,0	36,9
Jul.	1.928.639	151.998	1.776.641	1.207.625	721.014	92.050	59.948	1.115.575	661.066	7,9	37,4
Ago.	1.536.400	115.382	1.421.018	1.003.998	532.402	69.291	46.091	934.707	486.311	7,5	34,7
Sep.	1.993.267	192.690	1.800.577	1.243.424	749.843	104.801	87.889	1.138.623	661.954	9,7	37,6
Oct.	2.032.184	202.542	1.829.642	1.250.279	781.905	110.955	91.587	1.139.324	690.318	10,0	38,5
Variaciones anuales en unidades											
2002	122.764	-21.127	143.891	-80.634	203.398	-39.290	18.163	-41.344	185.235		
2003	488.815	-13.192	502.007	323.942	164.873	-23.431	10.239	347.383	154.624		
2004	1.682.721	149.950	1.532.771	1.085.183	597.538	111.098	38.852	974.075	558.696		
2005	814.181	123.120	691.061	504.632	309.549	90.877	32.243	413.755	277.306		
2006	1.361.807	634.407	727.400	1.037.346	324.461	487.197	147.210	550.149	177.251		
2007	95.336	43.139	52.197	-16.264	111.600	-1.704	44.843	-14.560	66.575		
2008	-2.020.871	-317.779	-1.703.092	-1.805.734	-215.137	-273.081	-44.698	-1.532.653	-170.439		
2009	-2.579.400	-590.191	-1.989.209	-2.280.678	-298.722	-477.877	-112.314	-1.802.801	-186.408		
2010	395.313	-84.200	479.513	101.310	294.003	-82.363	-1.837	183.673	295.840		
2011	16.082	-118.051	134.133	-190.589	206.671	-91.464	-26.587	-99.125	233.258		
2012	-192.241	322.813	-515.054	-721.770	529.529	83.813	239.000	-805.583	290.529		
2013	551.623	-298.027	849.650	287.473	264.150	-144.055	-153.972	431.528	418.122		
2014	1.934.475	215.382	1.719.093	1.256.928	677.547	136.433	78.944	1.120.495	598.598		
2015	1.849.191	158.834	1.690.357	1.162.758	686.433	104.924	53.910	1.057.834	632.523		
2016	1.402.674	204.097	1.198.577	826.487	576.187	119.941	84.156	706.546	492.031		
2016 (ENE./OCB.)	1.159.706	167.674	992.032	688.486	471.220	99.027	68.647	589.459	402.573		
2017 (ENE./OCB.)	1.494.720	191.337	1.303.383	1.048.709	446.011	122.273	69.064	926.436	376.947		
2016											
Oct.	106.750	15.178	91.572	72.196	34.554	8.468	6.710	63.728	27.844		
Nov.	138.865	21.987	116.878	60.425	78.440	13.226	8.761	47.199	69.679		
Dic.	104.103	14.436	89.667	77.576	26.527	7.688	6.748	69.888	19.779		
2017											
Ene.	236.663	24.550	212.113	174.742	61.921	14.647	9.903	160.095	52.018		
Feb.	75.048	11.708	63.340	64.149	10.899	7.395	4.313	56.754	6.586		
Mar.	223.892	27.702	196.190	159.663	64.229	17.823	9.879	141.840	54.350		
Abr.	62.747	5.552	57.195	47.290	15.457	3.562	1.990	43.728	13.467		
May	279.120	21.507	257.613	195.152	83.968	13.211	8.296	181.941	75.672		
Jun.	169.180	18.067	151.113	102.624	66.556	12.554	5.513	90.070	61.043		
Jul.	112.368	14.608	97.760	84.195	28.173	11.258	3.350	72.937	24.823		
Ago.	84.611	10.253	74.358	69.278	15.333	6.392	3.861	62.886	11.472		
Sep.	86.267	21.678	64.589	61.628	24.639	13.996	7.682	47.632	16.957		
Oct.	164.824	35.712	129.112	89.988	74.836	21.435	14.277	68.553	60.559		
Variaciones anuales en porcentaje											
2002	0,9	-1,6	1,1	-0,7	7,4	-4,0	5,7	-0,4	7,6	-0,2	1,3
2003	3,4	-1,0	3,9	2,9	5,6	-2,5	3,0	3,4	5,9	-0,4	0,4
2004	11,5	11,8	11,4	9,4	19,1	12,0	11,2	9,2	20,1	0,0	1,7
2005	5,0	8,7	4,6	4,0	8,3	8,8	8,4	3,6	8,3	0,3	0,7
2006	7,9	41,1	4,7	7,9	8,0	43,3	35,2	4,6	4,9	2,8	0,0
2007	0,5	2,0	0,3	-0,1	2,6	-0,1	7,9	-0,1	1,8	0,2	0,5
2008	-10,9	-14,3	-10,4	-12,8	-4,8	-17,0	-7,3	-12,2	-4,4	-0,5	1,6
2009	-15,5	-31,0	-13,5	-18,5	-7,0	-35,7	-19,9	-16,4	-5,1	-2,1	2,6
2010	2,8	-6,4	3,8	1,0	7,4	-9,6	-0,4	2,0	8,5	-0,8	1,3
2011	0,1	-9,6	1,0	-1,9	4,9	-11,8	-5,9	-1,1	6,1	-0,8	1,4
2012	-1,3	29,1	-3,9	-7,2	11,9	12,2	56,3	-8,7	7,2	2,4	4,1
2013	3,9	-20,8	6,6	3,1	5,3	-18,7	-23,2	5,1	9,7	-2,4	0,5
2014	13,1	19,0	12,6	13,2	12,9	21,8	15,5	12,6	12,6	0,4	-0,1
2015	11,1	11,8	11,0	10,8	11,6	13,8	9,2	10,5	11,9	0,1	0,2

Gráfico 18.- Nuevas contrataciones según duración

Cifras absolutas

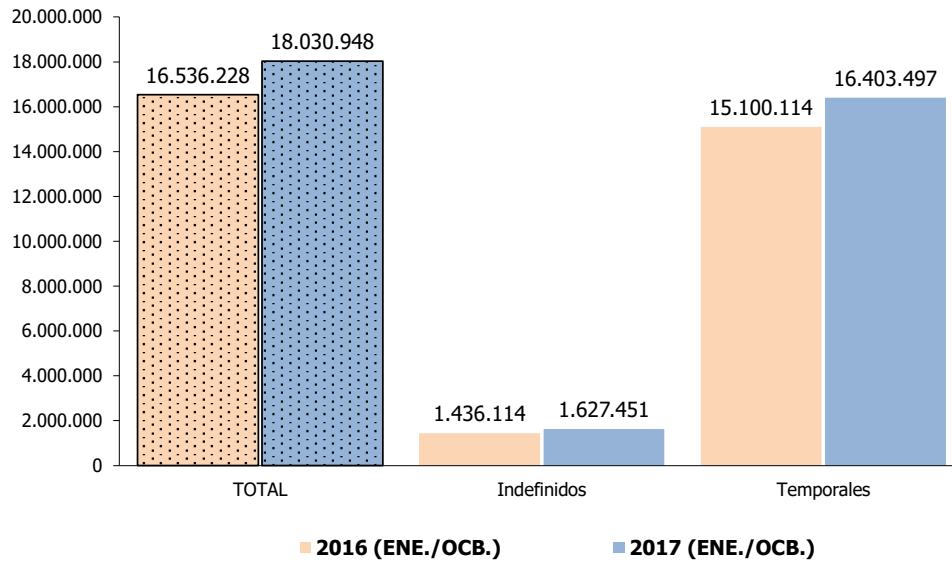

FUENTE: Servicio Público de Empleo Estatal. Estadística de Contratos Registrados.
A-INF TRIM\3.13.CREGDURC

Gráfico 18-bis.- Tasa de contratación indefinida.

% s/ Total nuevas contrataciones

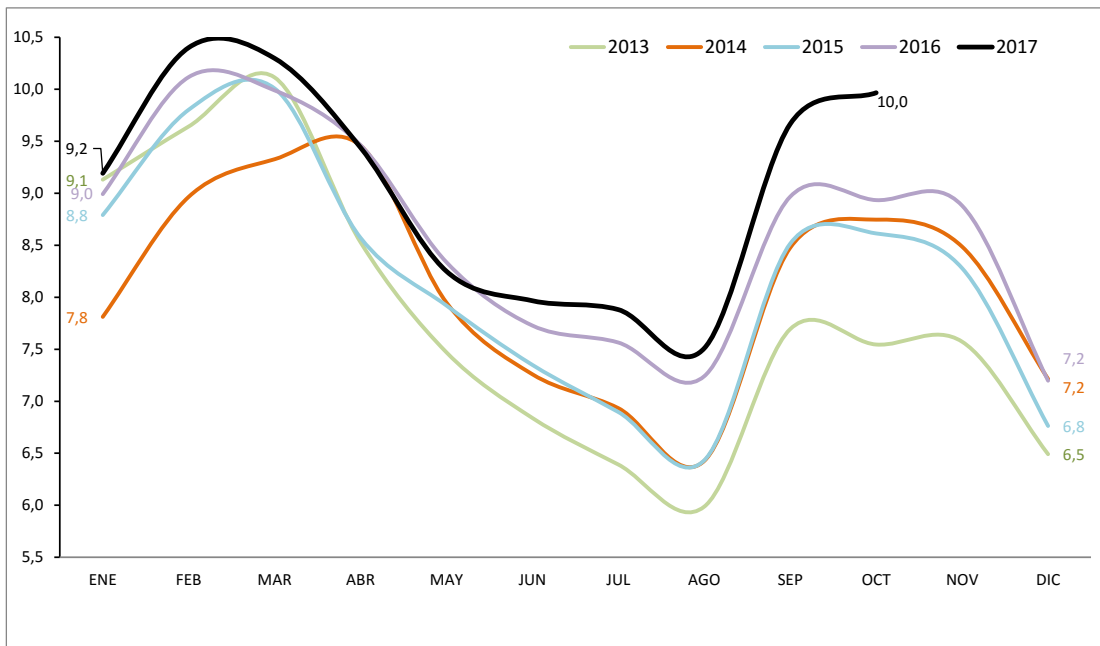

FUENTE: Servicio Público de Empleo Estatal. Estadística de Contratos Registrados.
A-INF TRIM\3.13.CREGDURC

Cuadro 3.14.- CONTRATOS REGISTRADOS SEGÚN SEXO POR DURACIÓN, TIPO DE JORNADA Y MODALIDAD DE CONTRATO

	VALORES ABSOLUTOS												VARIACIONES ANUALES Octubre 2017 / Octubre 2016					
	2015			2016			Octubre 2016			Octubre 2017			Cifras absolutas			En puntos porcentuales		
	AMBOS SEXOS	VARONES	MUJERES	AMBOS SEXOS	VARONES	MUJERES	AMBOS SEXOS	VARONES	MUJERES	AMBOS SEXOS	VARONES	MUJERES	AMBOS SEXOS	VARONES	MUJERES	AMBOS SEXOS	VARONES	MUJERES
TOTAL CONTRATOS	18.576.280	10.486.117	8.090.163	19.978.954	11.215.303	8.763.651	16.536.228	9.265.345	7.270.883	18.030.948	10.126.410	7.904.538	1.494.720	861.065	633.655	9,0	9,3	8,7
INDEFINIDOS	1.509.165	805.655	703.510	1.713.262	920.896	792.366	1.436.114	772.839	663.275	1.627.451	884.449	743.002	191.337	111.610	79.727	13,3	14,4	12,0
TIEMPO COMPLETO	866.917	537.523	329.394	986.858	615.672	371.186	826.957	516.903	310.054	949.230	600.499	348.731	122.273	83.596	38.677	14,8	16,2	12,5
Ordinarios	574.772	348.419	226.353	625.672	381.187	244.485	529.498	323.527	205.971	584.600	362.612	221.988	55.102	39.085	16.017	10,4	12,1	7,8
Fomento Cont.estable	292.145	189.104	103.041	361.186	234.485	126.701	297.459	193.376	104.083	364.630	237.887	126.743	67.171	44.511	22.660	22,6	23,0	21,8
Iniciales	4.753	3.289	1.464	5.629	3.904	1.725	4.714	3.266	1.448	5.356	3.694	1.662	642	428	214	13,6	13,1	14,8
Discapacitados	4.753	3.289	1.464	5.629	3.904	1.725	4.714	3.266	1.448	5.356	3.694	1.662	642	428	214	13,6	13,1	14,8
Convers. en indefinidos	287.392	185.815	101.577	355.557	230.581	124.976	292.745	190.110	102.635	359.274	234.193	125.081	66.529	44.083	22.446	22,7	23,2	21,9
TIEMPO PARCIAL	642.248	268.132	374.116	726.404	305.224	421.180	609.157	255.936	353.221	678.221	283.950	394.271	69.064	28.014	41.050	11,3	10,9	11,6
Ordinarios	447.568	187.399	260.169	495.678	209.894	285.784	418.921	176.773	242.148	459.086	195.760	263.326	40.165	18.987	21.178	9,6	10,7	8,7
Fomento Cont.estable	194.680	80.733	113.947	230.726	95.330	135.396	190.236	79.163	111.073	219.135	88.190	130.945	28.899	9.027	19.872	15,2	11,4	17,9
Iniciales	3.367	1.649	1.718	4.257	1.984	2.273	3.580	1.682	1.898	3.765	1.669	2.096	185	-13	198	5,2	-0,8	10,4
Discapacitados	3.367	1.649	1.718	4.257	1.984	2.273	3.580	1.682	1.898	3.765	1.669	2.096	185	-13	198	5,2	-0,8	10,4
Convers. en indefinidos	191.313	79.084	112.229	226.469	93.346	133.123	186.656	77.481	109.175	215.370	86.521	128.849	28.714	9.040	19.674	15,4	11,7	18,0
TEMPORALES	17.067.115	9.680.462	7.386.653	18.265.692	10.294.407	7.971.285	15.100.114	8.492.506	6.607.608	16.403.497	9.241.961	7.161.536	1.303.383	749.455	553.928	8,6	8,8	8,4
TIEMPO COMPLETO	11.098.117	7.162.768	3.935.349	11.804.663	7.602.896	4.201.767	9.701.926	6.230.066	3.471.860	10.628.362	6.835.464	3.792.898	926.436	605.398	321.038	9,5	9,7	9,2
Formación	174.923	87.330	87.593	46.384	21.445	24.939	33.434	15.456	17.978	38.914	18.204	20.710	5.480	2.748	2.732	16,4	17,8	15,2
Prácticas	61.369	35.117	26.252	73.603	41.023	32.580	61.897	34.904	26.993	67.117	38.133	28.984	5.220	3.229	1.991	8,4	9,3	7,4
Obra o servicio	5.137.530	3.755.416	1.382.114	5.416.876	3.936.540	1.480.336	4.414.624	3.198.765	1.215.859	4.883.930	3.523.374	1.360.556	469.306	324.609	144.697	10,6	10,1	11,9
Event. circuns.produc.	4.607.289	2.855.191	1.752.098	5.155.588	3.180.812	1.974.776	4.265.851	2.624.891	1.640.960	4.736.954	2.910.140	1.826.814	471.103	285.249	185.854	11,0	10,9	11,3
Interinidad	998.858	374.231	624.627	993.519	367.945	625.574	824.645	308.256	516.389	813.323	302.508	510.815	-11.322	-5.748	-5.574	-1,4	-1,9	-1,1
Discapacitados	11.907	8.369	3.538	13.323	9.515	3.808	11.052	7.871	3.181	12.665	9.191	3.474	1.613	1.320	293	14,6	16,8	9,2
Jubilación 64 años	724	260	464	783	259	524	641	218	423	633	234	399	-8	16	-24	-1,2	7,3	-5,7
Temporal de inserción	--	--	--	--	--	--	--	--	--	--	--	--	--	--	--	--	--	--
Relevo	6.521	4.475	2.046	6.674	4.437	2.237	5.528	3.684	1.844	5.280	3.291	1.989	-248	-393	145	-4,5	-10,7	7,9
Otros	98.996	42.379	56.617	97.913	40.920	56.993	84.254	36.021	48.233	69.546	30.389	39.157	-14.708	-5.632	-9.076	-17,5	-15,6	-18,8
TIEMPO PARCIAL	5.968.998	2.517.694	3.451.304	6.461.029	2.691.511	3.769.518	5.398.188	2.262.440	3.135.748	5.775.135	2.406.497	3.368.638	376.947	144.057	232.890	7,0	6,4	7,4
Obra o servicio	2.197.220	1.016.489	1.180.731	2.298.236	1.038.040	1.260.196	1.935.346	879.038	1.056.308	2.068.184	932.168	1.136.016	132.838	53.130	79.708	6,9	6,0	7,5
Event. circuns.produc.	3.115.111	1.355.754	1.759.357	3.486.005	1.504.269	1.981.736	2.903.046	1.258.779	1.644.267	3.143.221	1.348.886	1.794.335	240.175	90.107	150.068	8,3	7,2	9,1
Interinidad	582.881	107.182	475.699	597.827	108.576	489.251	493.627	90.573	403.054	492.885	89.674	403.211	-742	-899	157	-0,2	-1,0	0,0
Prácticas	21.517	7.478	14.039	23.800	8.284	15.516	20.092	7.003	13.089	21.688	7.596	14.092	1.596	593	1.003	7,9	8,5	7,7
Discapacitados	8.799	4.213	4.586	9.334	4.427	4.907	7.795	3.733	4.062	8.272	3.907	4.365	477	174	303	6,1	4,7	7,5
Temporal de inserción	--	--	--	--	--	--	--	--	--	--	--	--	--	--	--	--	--	--
Relevo	8.290	3.222	5.068	8.863	3.357	5.506	7.379	2.810	4.569	7.830	2.867	4.963	451	57	394	6,1	2,0	8,6
Jubilación parcial	26.155	18.075	8.080	29.287	19.929	9.358	24.378	16.585	7.793	25.854	17.231	8.623	1.476	646	830	6,1	3,9	10,7
Otros	9.025	5.281	3.744	7.677	4.629	3.048	6.525	3.919	2.606	7.201	4.168	3.033	676	249	427	10,4	6,4	16,4

FUENTE: Servicio Público de Empleo Estatal. Estadística de Contratos Registrados.

A-INF TRIM\3.14.TOTCONTR

Gráfico 19.- Nuevas contrataciones según modalidad

Distribución porcentual

OCTUBRE 2017

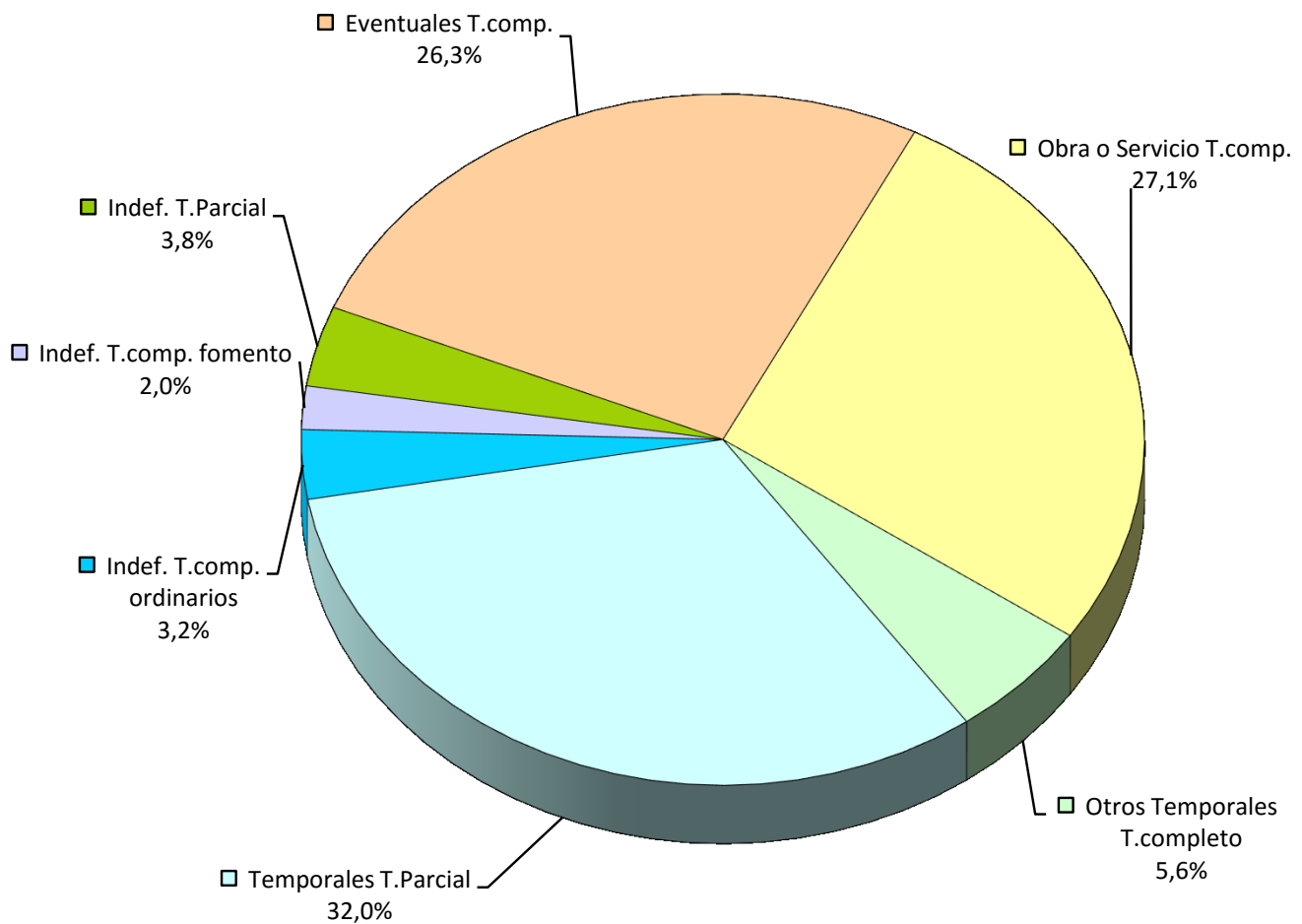

FUENTE: Servicio Público de Empleo Estatal. Estadística de Contratos Registrados.

A-INF TRIM\3.14.TOTCONTR

Gráfico 20.- Tipo de contratación según sexos.

Distribución porcentual

OCTUBRE 2017

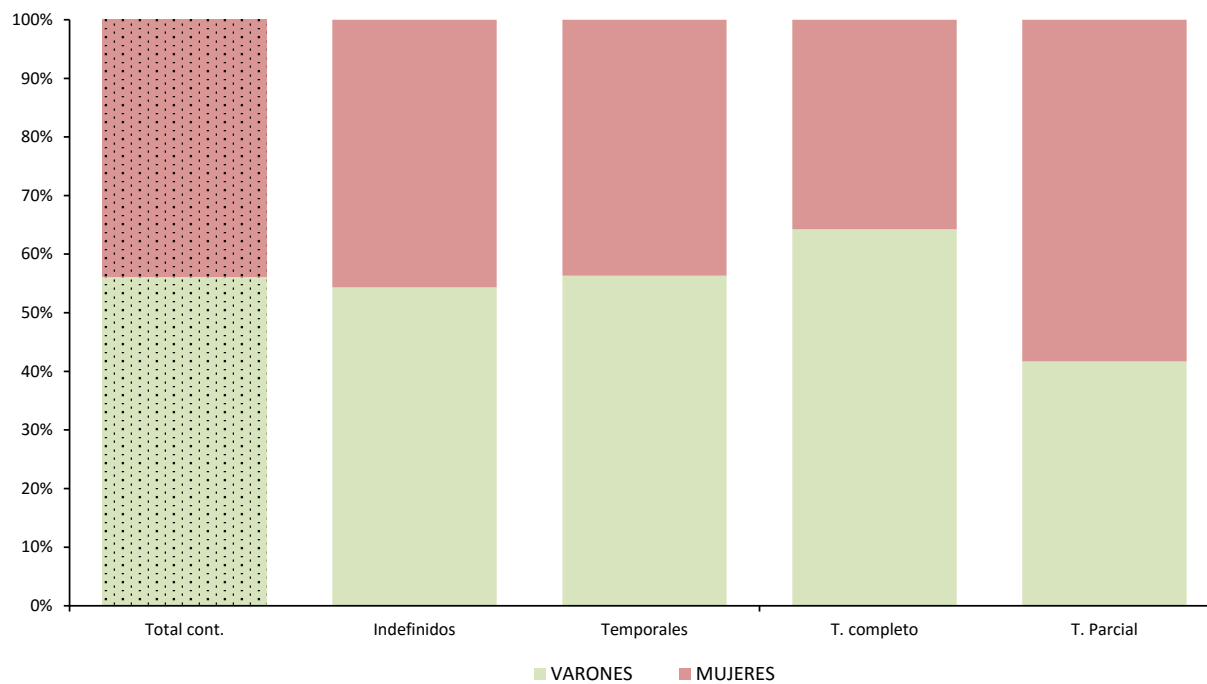

FUENTE: Servicio Público de Empleo Estatal. Estadística de Contratos Registrados.

A-INF TRIM\3.14.TOTCONTR

Gráfico 21.- Evolución de las nuevas contrataciones según modalidad

Cifras absolutas

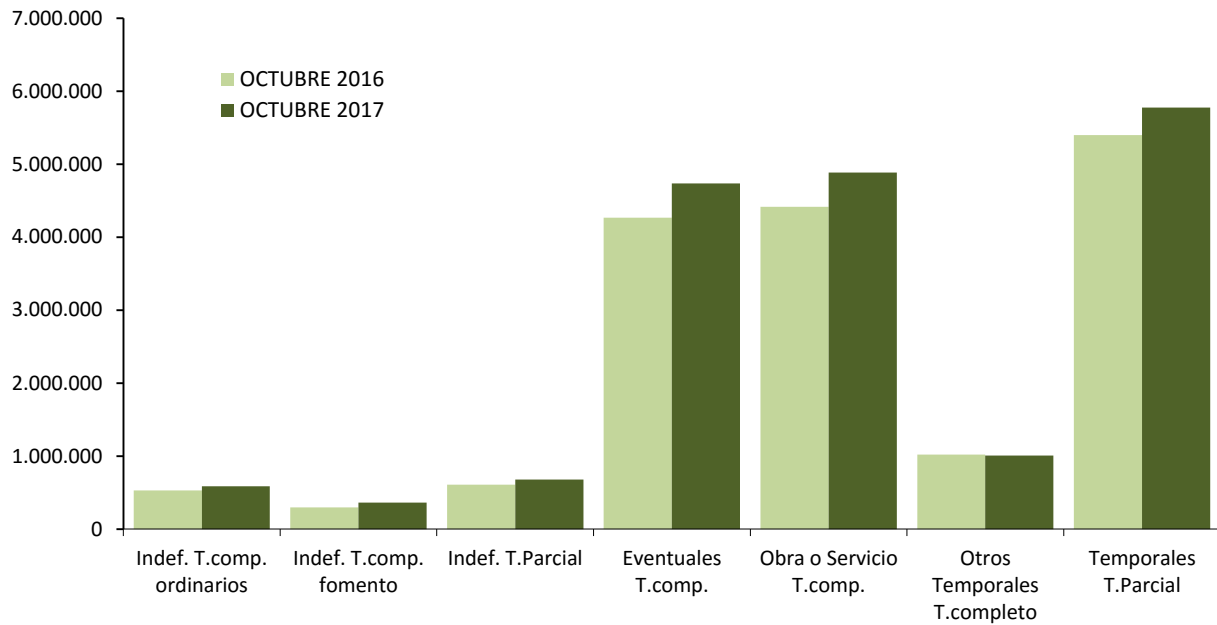

FUENTE: Servicio Público de Empleo Estatal. Estadística de Contratos Registrados.
A-INF TRIM\3.14.TOTCONTR

3.15.- EFECTIVOS LABORALES SEGÚN SEXO Y TAMAÑO DEL CENTRO

PERIODO	AMBOS SEXOS					VARONES					MUJERES				
	TOTAL	De 1 a 10 trabajadores	De 11 a 50 trabajadores	De 51 a 250 trabajadores	Más de 250 trabajadores	TOTAL	De 1 a 10 trabajadores	De 11 a 50 trabajadores	De 51 a 250 trabajadores	Más de 250 trabajadores	TOTAL	De 1 a 10 trabajadores	De 11 a 50 trabajadores	De 51 a 250 trabajadores	Más de 250 trabajadores
Valores absolutos en miles															
1996	7.900,6	2.454,5	2.157,7	1.528,4	1.760,0	5.273,9	1.564,0	1.539,4	1.043,3	1.127,5	2.626,7	890,5	618,4	485,2	632,5
1997	8.300,6	2.492,3	2.252,6	1.623,1	1.932,6	5.451,3	1.565,5	1.597,3	1.077,8	1.210,8	2.849,4	926,9	655,3	545,4	721,8
1998	8.891,2	2.587,5	2.437,1	1.800,9	2.065,7	5.772,6	1.609,8	1.711,5	1.190,3	1.261,0	3.118,5	977,7	725,6	610,6	804,7
1999	9.486,9	2.669,6	2.665,4	1.942,2	2.209,7	6.072,9	1.647,6	1.844,2	1.270,0	1.311,2	3.414,0	1.022,0	821,2	672,2	898,6
2000	10.149,7	2.798,2	2.877,9	2.104,3	2.369,3	6.409,3	1.694,6	1.969,6	1.371,4	1.373,8	3.740,4	1.103,6	908,4	732,9	995,6
2001	10.665,0	2.911,0	3.020,1	2.234,2	2.499,8	6.667,9	1.762,3	2.029,8	1.442,0	1.433,8	3.997,2	1.148,7	990,3	792,3	1.066,0
2002	11.010,4	2.998,5	3.115,9	2.332,4	2.563,6	6.800,7	1.803,2	2.081,6	1.480,3	1.435,6	4.209,8	1.195,3	1.034,4	852,1	1.128,0
2003	11.347,8	3.064,6	3.220,1	2.398,7	2.664,3	6.948,0	1.812,6	2.155,4	1.507,6	1.472,4	4.399,8	1.252,0	1.064,7	891,2	1.191,9
2004	11.736,1	3.159,8	3.323,0	2.505,4	2.747,8	7.110,5	1.848,3	2.218,0	1.556,2	1.487,9	4.625,5	1.311,5	1.105,0	949,1	1.259,9
2005	12.338,0	3.313,3	3.498,6	2.633,0	2.893,1	7.407,2	1.914,4	2.335,4	1.624,9	1.532,5	4.930,7	1.399,0	1.163,2	1.008,1	1.360,6
2006	12.990,5	3.467,0	3.656,2	2.794,9	3.072,5	7.720,4	1.982,9	2.426,6	1.712,6	1.598,3	5.270,2	1.484,1	1.229,6	1.082,3	1.474,2
2007	13.607,5	3.543,4	3.751,9	2.933,1	3.379,1	7.945,8	2.017,0	2.483,5	1.765,2	1.680,2	5.661,7	1.526,4	1.268,4	1.167,9	1.699,0
2008	13.212,1	3.497,4	3.531,3	2.766,5	3.417,0	7.497,6	1.964,6	2.251,9	1.616,9	1.624,2	5.714,5	1.532,7	1.279,4	1.149,6	1.752,8
2009	12.192,6	3.274,8	3.108,3	2.579,1	3.230,4	6.697,7	1.797,2	1.918,1	1.447,8	1.534,7	5.494,9	1.477,6	1.190,2	1.131,3	1.695,8
2010	11.899,0	3.179,8	2.959,6	2.569,7	3.189,9	6.443,6	1.714,6	1.798,3	1.422,5	1.508,3	5.455,4	1.465,2	1.161,3	1.147,3	1.681,7
2011	11.663,0	3.080,5	2.881,7	2.514,3	3.186,6	6.244,5	1.663,4	1.728,1	1.373,8	1.484,3	5.413,5	1.417,1	1.153,6	1.140,5	1.702,4
2012	11.213,9	2.984,6	2.695,0	2.419,4	3.115,0	5.921,9	1.595,9	1.593,5	1.286,3	1.446,1	5.292,1	1.388,7	1.101,5	1.133,1	1.668,8
2010															
IV Trim.	11.821,1	3.160,0	2.896,2	2.531,1	3.233,8	6.323,3	1.695,5	1.736,9	1.382,7	1.508,2	5.497,7	1.464,5	1.159,3	1.148,4	1.725,6
2011															
I Trim.	11.742,9	3.092,2	2.928,4	2.533,7	3.188,7	6.308,4	1.679,5	1.750,4	1.397,5	1.481,1	5.434,5	1.412,7	1.178,0	1.136,2	1.707,6
II Trim.	11.746,6	3.150,6	2.936,0	2.529,0	3.131,0	6.335,3	1.696,3	1.776,3	1.411,6	1.471,2	5.391,3	1.454,3	1.159,8	1.117,4	1.659,9
III Trim.	11.660,4	3.027,8	2.877,6	2.538,5	3.216,6	6.234,5	1.629,3	1.725,5	1.374,9	1.504,8	5.425,9	1.398,5	1.152,1	1.163,6	1.711,8
IV Trim.	11.501,9	3.051,3	2.784,6	2.455,9	3.210,1	6.099,6	1.648,5	1.660,1	1.311,2	1.479,9	5.402,3	1.402,8	1.124,5	1.144,7	1.730,2
2012															
I Trim.	11.346,4	2.999,5	2.751,5	2.460,5	3.134,9	5.997,8	1.617,2	1.629,3	1.304,3	1.447,0	5.348,6	1.382,3	1.122,2	1.156,2	1.687,8
II Trim.	11.363,8	3.066,8	2.783,1	2.390,9	3.123,0	6.055,9	1.638,0	1.656,8	1.289,6	1.471,6	5.307,9	1.428,8	1.126,4	1.101,3	1.651,4
III Trim.	11.229,3	2.952,2	2.681,0	2.456,8	3.139,3	5.932,5	1.582,3	1.585,1	1.303,6	1.461,1	5.297,2	1.369,8	1.095,9	1.153,2	1.678,3
IV Trim.	10.916,2	2.920,0	2.564,2	2.369,4	3.062,6	5.701,6	1.546,3	1.502,8	1.247,7	1.404,8	5.214,6	1.373,7	1.061,4	1.121,8	1.657,8
Variaciones con respecto al trimestre anterior en miles															
2011															
IV Trim.	-158,5	23,5	-93,0	-82,6	-6,5	-134,9	19,2	-65,4	-63,7	-24,9	-23,6	4,3	-27,6	-18,9	18,4
2012															
I Trim.	-155,5	-51,8	-33,1	4,6	-75,2	-101,8	-31,3	-30,8	-6,9	-32,9	-53,7	-20,5	-2,3	11,5	-42,4
II Trim.	17,4	67,3	31,6	-69,6	-11,9	58,1	20,8	27,5	-14,7	24,6	-40,7	46,5	4,2	-54,9	-36,4
III Trim.	-134,5	-114,6	-102,1	65,9	16,4	-123,8	-55,7	-71,7	14,0	-10,5	-10,7	-59,0	-30,5	51,9	26,9
IV Trim.	-313,1	-32,2	-116,8	-87,4	-76,8	-230,5	-36,0	-82,3	-55,9	-56,3	-82,6	3,9	-34,5	-31,4	-20,5
Variaciones con respecto al trimestre anterior en %															
2011															
IV Trim.	-1,4	0,8	-3,2	-3,3	-0,2	-2,2	1,2	-3,8	-4,6	-1,7	-0,4	0,3	-2,4	-1,6	1,1
2012															
I Trim.	-1,4	-1,7	-1,2	0,2	-2,3	-1,7	-1,9	-1,9	-0,5	-2,2	-1,0	-1,5	-0,2	1,0	-2,4
II Trim.	0,2	2,2	1,1	-2,8	-0,4	1,0	1,3	1,7	-1,1	1,7	-0,8	3,4	0,4	-4,8	-2,2
III Trim.	-1,2	-3,7	-3,7	2,8	0,5	-2,0	-3,4	-4,3	1,1	-0,7	-0,2	-4,1	-2,7	4,7	1,6
IV Trim.	-2,8	-1,1	-4,4	-3,6	-2,4	-3,9	-2,3	-5,2	-4,3	-3,9	-1,6	0,3	-3,1	-2,7	-1,2
Variaciones con respecto a igual periodo del año anterior en miles															
2001	515,4	112,8	142,2	129,9	130,5	258,6	67,8	60,2	70,6	60,0	256,8	45,1	81,9	59,3	70,4
2002	345,4	87,5	95,8	98,2	63,8	132,8	40,9	51,7	38,3	1,8	212,6	46,6	44,1	59,9	62,1
2003	337,4	66,1	104,2	66,3	100,7	147,3	9,4	73,9	27,2	36,9	190,0	56,8	30,3	39,1	63,9
2004	388,2	95,2	102,9	106,6	83,5	162,5	35,7	62,6	48,7	15,5	225,7	59,5	40,3	58,0	68,0
2005	601,9	153,5	175,5	127,6	145,3	296,7	66,1	117,4	68,6	44,6	305,2	87,4	58,1	59,0	100,6
2006	652,6	153,7	157,6	162,0	179,4	313,1	68,6	91,2	87,8	65,8	339,4	85,1	66,5	74,2	113,7
2007	617,0	76,4	95,7	138,2	306,6	225,5	34,1	56,9	52,6	81,9	391,5	42,4	38,8	85,6	224,7
2008	-395,4	-46,1	-220,6	-166,7	37,9	-448,2	-52,4	-231,6	-148,3	-16,0	52,9	6,3	11,0	-18,4	53,8
2009	-1.019,6	-222,6	-423,0	-187,4	-186,6	-799,9	-167,5	-333,7	-169,1	-129,6	-219,7	-55,1	-89,2	-18,2	-57,0
2010	-293,6	-95,0	-148,8	-9,4	-40,4	-254,2	-82,6	-119,8	-25,4	-26,4	-39,5	-12,4	-28,9	15,9	-14,1
2011	-236,0	-99,3	-77,9	-55,4	-3,3	-199,1	-51,2	-70,2	-48,7	-24,0	-41,9	-48,1	-7,7	-6,8	20,7
2012	-449,0	-95,9	-186,7	-94,9	-71,6	-322,6	-67,5	-134,6	-87,5	-38,1	-121,4	-28,4	-52,1	-7,3	-33,5
2010															
IV Trim.	-154,7	-53,1	-71,3	-5,6	-24,7	-158,9	-71,1	-61,5	-8,4	-17,9	4,1	18,0	-9,8	2,7	-6,8
2011															
I Trim.	-118,2	-52,0	-62,6	-29,9	26,3	-91,0	-6,6	-65,4	-10,9	-8,0	-27,2	-45,3	2,8	-19,0	34,3
II Trim.	-223,0	-78,6	-88,7	-40,9	-14,9	-221,2	-62,4	-69,2	-35,0	-34,6	-21,8	-16,3	-19,4	-5,9	19,9
III Trim.	-283,6	-158,0	-48,8	-75,7	-1,0	-260,5	-88,7	-69,5	-77,2	-25,1	-23,1	-69,3	20,7	1,5	24,1
IV Trim.	-319,2	-108,7	-111,6	-75,2	-23,7	-223,7	-47,0	-76,8	-71,5	-28,3	-95,4	-61,7	-34,8	-3,7	4,6
2012															
I Trim.	-396,5	-92,7	-176,9	-73,2	-53,8	-310,6	-62,3	-121,1	-93,2	-34,1	-85,9	-30,4	-55,8	20,0	-19,8
II Trim.	-382,8	-83,8	-152,9	-138,1	-8,0	-279,4	-58,3	-119,5	-122,0	0,4	-83,4	-25,5	-33,4	-16,1	-8,5
III Trim.	-431,1	-75,6	-196,6	-81,7	-77,2	-302,4	-47,0	-140,4	-71,3	-43,7	-128,7	-28,7	-56,2	-10,4	-33,5
IV Trim.	-585,7	-131,3	-220,4	-86,5	-147,5	-398,0	-102,2	-157,3	-63,5	-75,1	-187,7	-29,1	-63,1	-22,9	-72,4
Variaciones con respecto a igual periodo del año anterior en %															
2001	5,1	4,0	4,9	6,2	5,5	4,0	4,0	3,1	5,1	4,4	6,9	4,1	9,0	8,1	7,1
2002	3,2	3,0	3,2	4,4	2,6	2,0	2,3	2,5	2,7	0,1	5,				

3.16.- EFECTIVOS LABORALES SEGÚN DURACIÓN DEL CONTRATO Y TAMAÑO DEL CENTRO

PERIODO	TOTAL					CONTRATO INDEFINIDO					CONTRATO TEMPORAL				
	Total	De 1 a 10 Trabajad.	De 11 a 50 Trabajad.	De 51 a 250 Trabajad.	Más 250 Trabajad.	Total	De 1 a 10 Trabajad.	De 11 a 50 Trabajad.	De 51 a 250 Trabajad.	Más 250 Trabajad.	Total	De 1 a 10 Trabajad.	De 11 a 50 Trabajad.	De 51 a 250 Trabajad.	Más 250 Trabajad.
Valores absolutos en miles															
1996	7.900,5	2.454,4	2.157,7	1.528,4	1.760,0	5.047,7	1.390,6	1.336,5	1.006,7	1.313,9	2.852,8	1.063,8	821,2	521,7	446,1
1997	8.300,6	2.492,3	2.252,6	1.623,1	1.932,6	5.209,9	1.407,2	1.332,8	1.046,3	1.423,6	3.090,8	1.085,1	919,8	576,9	509,0
1998	8.891,2	2.587,5	2.437,1	1.800,9	2.065,7	5.571,2	1.542,8	1.398,3	1.113,2	1.517,0	3.320,0	1.044,6	1.038,9	687,7	548,8
1999	9.486,9	2.669,5	2.665,4	1.942,2	2.209,7	5.997,1	1.676,5	1.542,5	1.199,9	1.578,2	3.489,8	993,1	1.122,9	742,3	631,6
2000	10.149,7	2.798,2	2.877,9	2.104,3	2.369,3	6.411,4	1.812,1	1.673,5	1.275,5	1.650,4	3.738,3	986,1	1.204,5	828,9	719,0
2001	10.665,0	2.911,0	3.020,1	2.234,2	2.499,8	6.858,4	1.909,7	1.788,1	1.380,2	1.780,5	3.806,7	1.001,3	1.232,0	854,1	719,3
2002	11.010,4	2.998,5	3.115,9	2.332,4	2.563,6	7.127,8	1.992,1	1.871,5	1.466,2	1.798,1	3.882,6	1.006,4	1.244,5	866,3	765,5
2003	11.347,8	3.064,6	3.220,1	2.398,7	2.664,3	7.397,2	2.053,2	1.981,8	1.501,8	1.860,4	3.950,6	1.011,4	1.238,3	897,0	803,9
2004	11.736,1	3.159,8	3.323,1	2.505,4	2.747,9	7.676,2	2.129,2	2.051,9	1.575,8	1.919,4	4.059,8	1.030,6	1.271,2	929,6	828,5
2005	12.338,0	3.313,3	3.498,6	2.633,0	2.893,1	8.021,6	2.186,8	2.152,4	1.680,0	2.002,6	4.316,3	1.126,6	1.346,2	953,0	890,5
2006	12.990,5	3.467,0	3.656,2	2.794,9	3.072,5	8.546,9	2.328,9	2.314,8	1.787,8	2.115,4	4.443,7	1.138,1	1.341,4	1.007,2	957,1
2007	13.607,5	3.543,4	3.751,8	2.933,1	3.379,1	9.226,5	2.490,8	2.474,4	1.938,3	2.322,9	4.381,0	1.052,6	1.277,4	994,8	1.056,1
2008	13.212,1	3.497,4	3.531,3	2.766,5	3.417,0	9.269,4	2.518,9	2.426,4	1.923,0	2.401,3	3.942,7	978,5	1.104,9	843,5	1.015,8
2009	12.192,6	3.274,8	3.108,3	2.579,1	3.230,4	9.023,8	2.479,6	2.276,7	1.906,3	2.361,3	3.168,8	795,2	831,7	672,9	869,1
2010	11.899,0	3.179,8	2.959,6	2.569,7	3.187,4	8.865,8	2.424,6	2.177,3	1.905,6	2.358,4	3.033,1	755,2	782,3	664,1	831,5
2011	11.663,0	3.080,5	2.881,7	2.514,3	3.186,6	8.788,7	2.381,5	2.152,9	1.874,4	2.379,9	2.874,3	699,0	728,8	639,9	806,7
2012	11.213,9	2.984,6	2.695,0	2.419,4	3.115,0	8.685,8	2.369,6	2.089,4	1.847,3	2.379,4	2.528,1	615,0	605,5	572,0	735,5
2010															
IV Trim.	11.821,1	3.160,0	2.896,2	2.531,1	3.223,8	8.868,9	2.426,4	2.150,1	1.893,3	2.399,1	2.952,1	733,6	746,1	637,8	834,6
2011															
I Trim.	11.742,9	3.092,2	2.928,4	2.533,7	3.188,7	8.800,6	2.361,3	2.173,1	1.884,1	2.382,0	2.942,4	730,9	755,2	649,6	806,6
II Trim.	11.746,6	3.150,6	2.936,0	2.529,0	3.131,0	8.763,3	2.404,2	2.171,1	1.866,4	2.321,7	2.983,3	746,4	765,0	662,6	809,4
III Trim.	11.660,4	3.027,8	2.877,6	2.538,5	3.216,6	8.782,3	2.349,1	2.141,8	1.884,6	2.406,8	2.878,1	678,7	735,8	653,9	809,8
IV Trim.	11.501,9	3.051,3	2.784,6	2.455,9	3.210,1	8.808,5	2.411,2	2.125,6	1.862,4	2.409,2	2.693,4	640,1	659,0	593,5	800,9
2012															
I Trim.	11.346,4	2.999,5	2.751,5	2.460,5	3.134,9	8.742,3	2.381,8	2.109,0	1.875,5	2.376,0	2.604,1	617,7	642,5	585,1	758,9
II Trim.	11.363,8	3.066,8	2.783,1	2.390,9	3.123,0	8.736,9	2.423,0	2.140,4	1.816,1	2.357,4	2.627,0	643,9	642,7	574,7	765,6
III Trim.	11.229,3	2.952,2	2.681,0	2.456,8	3.139,4	8.708,2	2.342,2	2.077,0	1.869,5	2.419,5	2.521,1	609,9	604,0	587,3	719,9
IV Trim.	10.916,2	2.920,0	2.564,2	2.369,4	3.062,6	8.556,0	2.331,6	2.031,3	1.828,3	2.364,9	2.360,2	588,4	532,9	541,1	697,8
Variaciones con respecto al trimestre anterior en miles															
2011															
IV Trim.	-158,5	23,5	-93,0	-82,6	-6,5	26,2	62,1	-16,2	-22,2	2,4	-184,7	-38,6	-76,8	-60,4	-8,9
2012															
I Trim.	-155,5	-51,8	-33,1	4,6	-75,2	-66,2	-29,4	-16,6	13,1	-33,2	-89,3	-22,4	-16,5	-8,4	-42,0
II Trim.	17,4	67,3	31,6	-69,6	-11,9	-5,4	41,2	31,4	-59,4	-18,6	22,9	26,2	0,2	-10,4	6,7
III Trim.	-134,5	-114,6	-102,1	65,9	16,4	-28,7	-80,8	-63,4	53,4	62,1	-105,9	-34,0	-38,7	12,6	-45,7
IV Trim.	-313,1	-32,2	-116,8	-87,4	-76,8	-152,2	-10,6	-45,7	-41,2	-54,6	-160,9	-21,5	-71,1	-46,2	-22,1
Variaciones con respecto al trimestre anterior en porcentaje															
2011															
IV Trim.	-1,4	0,8	-3,2	-3,3	-0,2	0,3	2,6	-0,8	-1,2	0,1	-6,4	-5,7	-10,4	-9,2	-1,1
2012															
I Trim.	-1,4	-1,7	-1,2	0,2	-2,3	-0,8	-1,2	-0,8	0,7	-1,4	-3,3	-3,5	-2,5	-1,4	-5,2
II Trim.	0,2	2,2	1,1	-2,8	-0,4	-0,1	1,7	1,5	-3,2	-0,8	0,9	4,2	0,0	-1,8	0,9
III Trim.	-1,2	-3,7	-3,7	2,8	0,5	-0,3	-3,3	-3,0	2,9	2,6	-4,0	-5,3	-6,0	2,2	-6,0
IV Trim.	-2,8	-1,1	-4,4	-3,6	-2,4	-1,7	-0,5	-2,2	-2,2	-2,3	-6,4	-3,5	-11,8	-7,9	-3,1
Variaciones con respecto a igual periodo del año anterior en miles															
2001	515,4	112,8	142,2	129,9	130,5	447,0	97,6	114,6	104,7	130,1	68,3	15,2	27,6	25,2	0,4
2002	345,4	87,5	95,8	98,2	63,8	269,4	82,5	83,3	86,0	17,6	76,0	5,1	12,4	12,2	46,2
2003	337,4	66,1	104,2	66,3	100,7	269,4	61,1	110,4	35,6	62,3	68,0	5,0	-6,2	30,7	38,4
2004	388,2	95,2	102,9	106,6	83,5	279,0	75,9	70,1	74,0	59,0	109,3	19,2	32,9	32,6	24,6
2005	601,9	153,5	175,5	127,6	145,3	345,4	57,6	100,5	104,2	83,2	256,5	96,0	75,0	23,4	62,0
2006	652,6	153,7	157,6	162,0	179,4	525,2	142,2	162,4	107,8	112,8	127,3	11,5	-4,8	54,2	66,6
2007	617,0	76,4	95,7	138,2	306,6	679,6	161,9	159,6	150,6	207,6	-62,7	-85,5	-64,0	-12,4	99,0
2008	-395,3	-46,1	-220,6	-166,6	37,9	42,9	28,1	-48,0	-15,4	78,3	-438,3	-74,1	-172,6	-151,3	-40,4
2009	-1.019,6	-222,6	-422,9	-187,4	-186,6	-245,6	-39,3	-149,8	-16,7	-39,9	-773,9	-183,3	-273,2	-170,6	-146,7
2010	-293,6	-95,0	-148,8	-9,4	-42,9	-158,0	-54,9	-99,4	-0,7	-2,9	-135,7	-40,0	-49,4	-8,8	-37,6
2011	-236,0	-99,3	-77,9	-55,4	-0,8	-77,2	-43,2	-24,3	-31,2	21,5	-158,8	-56,2	-53,6	-24,2	-24,8
2012	-449,0	-95,9	-186,7	-94,9	-71,6	-102,8	-11,8	-63,5	-27,0	-0,5	-346,2	-84,0	-123,2	-67,9	-71,1
2010															
IV Trim.	-154,7	-53,1	-71,3	-5,6	-34,7	-82,4	-33,9	-49,0	-11,9	12,3	-72,4	-19,2	-22,3	6,2	-37,1
2011															
I Trim.	-118,2	-52,0	-62,6	-29,9	26,3	-74,7	-66,9	-44,9	-10,7	47,7	-43,5	14,9	-17,8	-19,2	-21,5
II Trim.	-223,0	-78,6	-88,7	-40,9	-14,9	-52,2	-23,0	-12,2	-19,2	2,3	-170,8	-55,6	-76,3	-21,7	-17,1
III Trim.	-283,6	-158,0	-48,8	-75,7	-1,0	-121,3	-67,6	-15,8	-64,0	26,0	-162,2	-90,4	-33,0	-11,7	-27,0
IV Trim.	-319,2	-108,7	-111,6	-75,2	-13,7	-60,4	-15,2	-24,5	-30,9	10,1	-258,7	-93,5	-87,1	-44,3	-33,7
2012															
I Trim.	-396,5	-92,7	-176,9	-73,2	-53,8	-58,3	20,5	-64,1	-8,6	-6,0	-338,3	-113,2	-112,7	-64,5	-47,7
II Trim.	-382,8	-83,8	-152,9	-138,1	-8,0	-26,4	18,8	-30,7	-50,3	35,7	-356,3	-102,5	-122,3	-87,9	-43,8
III Trim.	-431,1	-75,6	-196,6	-81,7	-77,2	-74,1	-6,9	-64,8	-15,1	12,7	-357,0	-68,8	-131,8	-66,6	-89,9
IV Trim.	-585,7	-131,3	-220,4	-86,5	-147,5	-252,5	-79,6	-94,3	-34,1	-44,3	-333,2	-51,7	-126,1	-52,4	-103,1
Variaciones con respecto a igual periodo del año anterior en porcentaje															
2001	5,1	4,0	4,9	6,2	5,5	7,0	5,4	6,8	8,2	7,9	1,8	1,5	2,3	3,0	0,1
2002	3,2	3,0	3,2	4,4	2,6	3,9	4,3	4,7	6,2	1,0	2,0	0,5	1,0	1,4	6,4
2003	3,1	2,2	3,3	2,8	3,9	3,8	3,1	5,9	2,4	3,5	1,8	0,5	-0,5	3,5	5,0
2004	3,4	3,1	3,2	4,4	3,1	3,8	3,7	3,5	4,9	3,2	2,8	1,9	2,7	3,6	3,1
2005	5,1	4,9	5,3	5,1	5,3	4,5	2,7	4,9	6,6	4,3	6,3	9,3	5,9	2,5	7,5
2006	5,3	4,6	4,5	6,2	6,2	6,5	6,5	7,5	6,4	5,6	3,0	1,0	-0,4	5,7	7,5
2007	4,7	2,2	2,6	4,9	10,0	8,0	7,0	6,9	8,4	9,8	-1,4	-7,5	-4,8	-1,2	10,3
2008	-2,9	-1,3	-5,9	-5,7	1,1	0,5	1,1	-1,9	-0,8	3,4	-10,0	-7,0	-13,5	-15,2	-3,8
2009	-7,7	-6,4	-12,0	-6,8	-5,5	-2,6	-1,6	-6,2	-0,9	-1,7	-19,6	-18,7	-23,7	-20,2	-14,4
2010	-2,4	-2,9	-4,8	-0,4	-1,3	-1,8	-2,2	-4,4	0,0	-0,1	-4,3	-5,0	-5,9	-1,3	-4,3
2011	-2,0	-3,1	-2,6	-2,2	0,0	-0,9	-1,8	-1,1	-1,6	0,9	-5,2	-7,4	-6,8	-3,6	-3,0
2012	-3,8	-3,1	-6,5	-3,8	-2,2	-1,2	-0,5	-2,9	-1,4	0,0	-12,0	-12,0	-16,9	-10,6	

3.17.- EFECTIVOS LABORALES SEGÚN TIPO DE JORNADA Y TAMAÑO DEL CENTRO

PERIODO	TOTAL					TIEMPO COMPLETO					TIEMPO PARCIAL				
	TOTAL	De 1 a 10 trabajadores	De 11 a 50 trabajadores	De 51 a 250 trabajadores	Más de 250 trabajadores	TOTAL	De 1 a 10 trabajadores	De 11 a 50 trabajadores	De 51 a 250 trabajadores	Más de 250 trabajadores	TOTAL	De 1 a 10 trabajadores	De 11 a 50 trabajadores	De 51 a 250 trabajadores	Más de 250 trabajadores
Valores absolutos en miles															
1996	7.900,6	2.454,5	2.157,7	1.528,4	1.760,0	7.118,0	2.063,9	1.990,3	1.416,5	1.647,4	782,6	390,6	167,5	111,9	112,6
1997	8.300,6	2.492,3	2.252,6	1.623,1	1.932,6	7.369,0	2.054,6	2.046,4	1.476,3	1.791,7	931,7	437,8	206,2	146,9	140,9
1998	8.891,2	2.587,5	2.437,1	1.800,9	2.065,7	7.775,9	2.100,1	2.183,2	1.604,1	1.888,6	1.115,2	487,4	253,9	196,8	177,2
1999	9.486,9	2.669,6	2.665,4	1.942,2	2.209,7	8.287,1	2.167,7	2.391,2	1.735,5	1.992,8	1.199,8	502,0	274,2	206,7	217,0
2000	10.149,7	2.798,2	2.877,9	2.104,3	2.369,3	8.879,6	2.273,1	2.585,0	1.881,2	2.140,4	1.270,1	525,0	293,0	223,1	228,9
2001	10.665,0	2.911,0	3.020,1	2.234,2	2.499,8	9.280,0	2.374,5	2.687,7	1.986,0	2.231,8	1.385,1	536,4	332,5	248,3	267,9
2002	11.010,4	2.998,5	3.115,9	2.332,4	2.563,6	9.489,2	2.433,1	2.756,5	2.046,4	2.253,2	1.521,3	565,4	359,5	286,0	310,4
2003	11.347,8	3.064,6	3.220,1	2.398,7	2.664,3	9.719,4	2.446,8	2.858,1	2.090,2	2.324,4	1.628,4	617,9	362,0	308,6	339,9
2004	11.736,1	3.159,8	3.323,0	2.505,4	2.747,8	9.988,4	2.505,7	2.931,7	2.174,9	2.376,2	1.747,7	654,1	391,4	330,5	371,7
2005	12.338,0	3.313,3	3.498,6	2.633,0	2.893,1	10.439,6	2.615,7	3.087,1	2.274,3	2.462,5	1.898,4	697,7	411,5	358,6	430,6
2006	12.990,5	3.467,0	3.656,2	2.794,9	3.072,5	10.982,5	2.747,3	3.220,7	2.411,9	2.602,8	2.008,0	719,7	435,5	383,1	469,7
2007	13.607,5	3.543,4	3.751,8	2.933,1	3.379,1	11.420,9	2.810,5	3.283,8	2.498,2	2.828,4	2.186,6	732,9	468,1	434,9	550,7
2008	13.212,1	3.497,4	3.531,3	2.766,5	3.417,0	10.983,0	2.768,2	3.052,7	2.328,4	2.833,7	2.229,1	729,2	478,6	438,1	583,3
2009	12.192,6	3.274,8	3.108,3	2.579,1	3.230,4	9.921,0	2.499,5	2.639,6	2.117,3	2.664,6	2.271,6	775,3	468,8	461,9	565,8
2010	11.899,0	3.179,8	2.959,6	2.569,7	3.189,9	9.517,3	2.369,9	2.453,7	2.079,3	2.614,4	2.381,6	809,9	505,9	490,4	575,5
2011	11.663,0	3.080,5	2.881,7	2.514,3	3.186,6	9.205,3	2.252,0	2.347,2	2.016,7	2.589,4	2.457,7	828,5	534,5	497,6	597,2
2012	11.213,9	2.984,6	2.695,0	2.419,4	3.115,0	8.743,3	2.143,3	2.159,0	1.907,9	2.533,1	2.470,7	841,3	536,0	511,6	581,9
2010															
IV Trim.	11.821,1	3.160,0	2.896,2	2.531,1	3.233,8	9.372,3	2.333,5	2.381,8	2.035,1	2.621,9	2.448,8	826,5	514,4	496,0	611,9
2011															
I Trim.	11.742,9	3.092,2	2.928,4	2.533,7	3.188,7	9.247,4	2.263,3	2.380,7	2.028,2	2.575,2	2.495,5	828,9	547,7	505,5	613,5
II Trim.	11.746,6	3.150,6	2.936,0	2.529,0	3.131,0	9.318,3	2.307,2	2.403,4	2.055,2	2.552,6	2.428,3	843,4	532,7	473,8	578,4
III Trim.	11.660,4	3.027,8	2.777,6	2.538,5	3.216,6	9.235,0	2.219,7	2.341,8	2.037,8	2.635,8	2.425,4	808,1	535,8	500,7	580,8
IV Trim.	11.501,9	3.051,3	2.784,6	2.455,9	3.210,1	9.020,5	2.217,9	2.262,8	1.945,6	2.594,1	2.481,4	833,4	521,8	510,3	616,0
2012															
I Trim.	11.346,4	2.999,5	2.751,5	2.460,5	3.134,9	8.856,8	2.184,1	2.215,2	1.926,7	2.530,9	2.489,6	815,4	536,3	533,9	604,0
II Trim.	11.363,8	3.066,8	2.783,1	2.390,9	3.123,0	8.941,5	2.220,2	2.236,5	1.918,7	2.566,0	2.422,4	846,6	546,6	472,2	557,0
III Trim.	11.229,3	2.952,2	2.681,0	2.456,8	3.139,4	8.750,8	2.112,3	2.140,7	1.929,8	2.567,9	2.478,5	839,8	540,3	527,0	571,5
IV Trim.	10.916,2	2.920,0	2.564,2	2.369,4	3.062,6	8.424,1	2.056,7	2.043,6	1.856,3	2.467,6	2.492,1	863,3	520,6	513,2	595,1
Variaciones con respecto al trimestre anterior en miles															
2011															
IV Trim.	-158,5	23,5	-93,0	-82,6	-6,5	-214,5	-1,8	-79,0	-92,2	-41,7	56,0	25,3	-14,0	9,6	35,2
2012															
I Trim.	-155,5	-51,8	-33,1	4,6	-75,2	-163,7	-33,8	-47,6	-18,9	-63,2	8,2	-18,0	14,5	23,6	-12,0
II Trim.	17,4	67,3	31,6	-69,6	-11,9	84,7	36,1	21,3	-8,0	35,1	-67,2	31,2	10,3	-61,7	-47,0
III Trim.	-134,5	-114,6	-102,1	65,9	16,4	-190,7	-107,9	-95,8	11,1	1,9	56,1	-6,8	-6,3	54,8	14,5
IV Trim.	-313,1	-32,2	-116,8	-87,4	-76,8	-326,7	-55,6	-97,1	-73,5	-100,3	13,6	23,5	-19,7	-13,8	23,6
Variaciones con respecto al trimestre anterior en %															
2011															
IV Trim.	-1,4	0,8	-3,2	-3,3	-0,2	-2,3	-0,1	-3,4	-4,5	-1,6	2,3	3,1	-2,6	1,9	6,1
2012															
I Trim.	-1,4	-1,7	-1,2	0,2	-2,3	-1,8	-1,5	-2,1	-1,0	-2,4	0,3	-2,2	2,8	4,6	-1,9
II Trim.	0,2	2,2	1,1	-2,8	-0,4	1,0	1,7	1,0	-0,4	1,4	-2,7	3,8	1,9	-11,6	-7,8
III Trim.	-1,2	-3,7	-3,7	2,8	0,5	-2,1	-4,9	-4,3	0,6	0,1	2,3	-0,8	-1,2	11,6	2,6
IV Trim.	-2,8	-1,1	-4,4	-3,6	-2,4	-3,7	-2,6	-4,5	-3,8	-3,9	0,5	2,8	-3,6	-2,6	4,1
Variaciones con respecto a igual periodo del año anterior en miles															
2001	515,4	112,8	142,2	129,9	130,5	400,4	101,5	102,7	104,8	91,4	115,0	11,4	39,5	25,2	39,0
2002	345,4	87,5	95,8	98,2	63,8	209,1	58,5	68,9	60,5	21,4	136,2	29,0	27,0	37,7	42,5
2003	337,4	66,1	104,2	66,3	100,7	230,3	13,7	101,6	43,8	71,2	107,1	52,5	2,6	22,6	29,5
2004	388,2	95,2	102,9	106,6	83,5	269,0	58,9	73,6	84,7	51,7	119,3	36,2	29,3	21,9	31,8
2005	601,9	153,5	175,5	127,6	145,3	451,2	110,0	155,4	99,4	86,4	150,7	43,6	20,1	28,2	58,8
2006	652,6	153,7	157,6	162,0	179,4	542,9	131,6	133,6	137,5	140,2	109,7	22,1	24,0	24,4	39,2
2007	617,0	76,4	95,7	138,2	306,6	438,4	63,3	63,1	86,3	225,7	178,6	13,2	32,6	51,9	81,0
2008	-395,4	-46,0	-220,6	-166,7	37,9	-437,9	-42,4	-231,1	-169,8	5,3	42,6	-3,7	10,5	3,2	32,6
2009	-1.019,6	-222,6	-423,0	-187,4	-186,6	-1.062,0	-268,7	-413,1	-211,1	-169,1	42,5	46,1	-9,8	23,8	-17,5
2010	-293,6	-95,0	-148,8	-9,4	-40,4	-403,7	-129,6	-185,9	-38,0	-50,2	110,0	34,7	37,1	28,5	9,8
2011	-236,0	-99,3	-77,9	-55,4	-3,3	-312,0	-117,9	-106,5	-62,6	-25,0	76,0	18,5	28,7	7,2	21,7
2012	-449,0	-95,9	-186,7	-94,9	-71,6	-462,0	-108,7	-188,2	-108,8	-56,3	13,0	12,8	1,5	14,0	-15,3
2010															
IV Trim.	-154,7	-53,1	-71,3	-5,6	-24,7	-261,5	-104,7	-97,3	-16,6	-42,9	106,7	51,6	25,9	10,9	18,3
2011															
I Trim.	-118,2	-52,0	-62,6	-29,9	26,3	-213,1	-86,0	-86,5	-37,9	-2,8	94,9	34,0	23,9	8,0	29,1
II Trim.	-223,0	-78,6	-88,7	-40,9	-14,9	-329,7	-119,7	-117,5	-41,7	-50,6	106,7	41,1	29,0	0,9	35,7
III Trim.	-283,6	-158,0	-48,8	-75,7	-1,0	-353,5	-150,2	-103,1	-81,4	-18,7	69,9	-7,9	54,3	5,7	17,8
IV Trim.	-319,2	-108,7	-111,6	-75,2	-23,7	-351,8	-115,6	-119,0	-89,5	-27,8	32,6	6,9	7,4	14,3	4,1
2012															
I Trim.	-396,5	-92,7	-176,9	-73,2	-53,8	-390,6	-79,2	-165,5	-101,5	-44,3	-5,9	-13,5	-11,4	28,4	-9,5
II Trim.	-382,8	-83,8	-152,9	-138,1	-8,0	-376,8	-87,0	-166,9	-136,5	13,4	-5,9	3,2	13,9	-1,6	-21,4
III Trim.	-431,1	-75,6	-196,6	-81,7	-77,2	-484,2	-107,4	-201,1	-108,0	-67,9	53,1	31,7	4,5	26,3	-9,3
IV Trim.	-585,7	-131,3	-220,4	-86,5	-147,5	-596,4	-161,2	-219,2	-89,3	-126,5	10,7	29,9	1,2	2,9	-20,9
Variaciones con respecto a igual periodo del año anterior en %															
2001	5,1	4,0	4,9	6,2	5,5	4,5	4,5	4,0	5,6	4,3	9,1	2,2	13,5	11,3	17,0
2002	3,2	3,0	3,2	4,4	2,6	2,3	2,5	2,6	3,0	1,0	9,8	5,4	8,1	15,2	15,9
2003	3,1	2,2	3,3	2,8	3,9	2,4	0,6	3,7	2,1	3,2	7,0	9,3	0,7	7,9	9,5
2004	3,4	3,1	3,2	4,4	3,1	2,8	2,4	2,6	4,1	2,2	7,3	5,9	8,1	7,1	9,4
2005	5,1	4,9	5,3	5,1	5,3	4,5	4,4	5,3	4,6	3,6	8,6	6,7	5,1	8,5	15,8
2006	5,3	4,6	4,5	6,2	6,2	5,2	5,0	4,3	6,0	5,7	5,8	3,2	5,8	6,8	9,1
2007	4,7	2,2	2,6	4,9	10,0	4,0	2,3	2,0	3,6	8,7	8,9	1,8	7,5	13,5	17,2
2008	-2,9	-1,3	-5,9	-5,7	1,1	-3,8	-1,5	-7,0	-6,8	0,2	1,9	-0,5	2,2	0,7	5,9
2009	-7,7	-6,4	-12,0	-6,8	-5,5	-9,7	-9,7	-13,5	-9,1	-6,0	1,9	6,3	-2,0	5,4	-3,0
2010	-2,4	-2,9	-4,8	-0,4	-1,3	-4,1	-5,2	-7,0	-1,8	-1,9	4,8	4,5	7,9	6,2	1,7
2011	-2,0	-3,1	-2,6	-2,2	-0,1	-3,3	-5,0								

3.18.- PROPORCIÓN DE EFECTIVOS LABORALES SEGÚN DURACIÓN DEL CONTRATO Y TIPO DE JORNADA, POR TAMAÑO DEL CENTRO

PERIODO	DURACIÓN DEL CONTRATO								TIPO DE JORNADA							
	CONTRATO INDEFINIDO				CONTRATO TEMPORAL				TIEMPO COMPLETO				TIEMPO PARCIAL			
	De 1 a 10 Trabajadores	De 11 a 50 Trabajadores	De 51 a 250 Trabajadores	Más 250 Trabajadores	De 1 a 10 Trabajadores	De 11 a 50 Trabajadores	De 51 a 250 Trabajadores	Más 250 Trabajadores	De 1 a 10 Trabajadores	De 11 a 50 Trabajadores	De 51 a 250 Trabajadores	Más 250 Trabajadores	De 1 a 10 Trabajadores	De 11 a 50 Trabajadores	De 51 a 250 Trabajadores	Más 250 Trabajadores
En % de los efectivos laborales de cada tramo de tamaño																
1996	56,7	61,9	65,9	74,7	43,3	38,1	34,1	25,3	84,1	92,2	92,7	93,6	15,9	7,8	7,3	6,4
1997	56,5	59,2	64,5	73,7	43,5	40,8	35,5	26,3	82,4	90,8	91,0	92,7	17,6	9,2	9,0	7,3
1998	59,6	57,4	61,8	73,4	40,4	42,6	38,2	26,6	81,2	89,6	89,1	91,4	18,8	10,4	10,9	8,6
1999	62,8	57,9	61,8	71,4	37,2	42,1	38,2	28,6	81,2	89,7	89,4	90,2	18,8	10,3	10,6	9,8
2000	64,8	58,1	60,6	69,7	35,2	41,9	39,4	30,3	81,2	89,8	89,4	90,3	18,8	10,2	10,6	9,7
2001	65,6	59,2	61,8	71,2	34,4	40,8	38,2	28,8	81,6	89,0	88,9	89,3	18,4	11,0	11,1	10,7
2002	66,4	60,1	62,9	70,1	33,6	39,9	37,1	29,9	81,1	88,5	87,7	87,9	18,9	11,5	12,3	12,1
2003	67,0	61,5	62,6	69,8	33,0	38,5	37,4	30,2	79,8	88,8	87,1	87,2	20,2	11,2	12,9	12,8
2004	67,4	61,7	62,9	69,9	32,6	38,3	37,1	30,2	79,3	88,2	86,8	86,5	20,7	11,8	13,2	13,5
2005	66,0	61,5	63,8	69,2	34,0	38,5	36,2	30,8	78,9	88,2	86,4	85,1	21,1	11,8	13,6	14,9
2006	67,2	63,3	64,0	68,8	32,8	36,7	36,0	31,2	79,2	88,1	86,3	84,7	20,8	11,9	13,7	15,3
2007	70,3	66,0	66,1	68,7	29,7	34,0	33,9	31,3	79,3	87,5	85,2	83,7	20,7	12,5	14,8	16,3
2008	72,0	68,7	69,5	70,3	28,0	31,3	30,5	29,7	79,1	86,4	84,2	82,9	20,8	13,6	15,8	17,1
2009	75,7	73,2	73,9	73,1	24,3	26,8	26,1	26,9	76,3	84,9	82,1	82,5	23,7	15,1	17,9	17,5
2010	76,3	73,6	74,2	74,0	23,7	26,4	25,8	26,1	74,5	82,9	80,9	82,0	25,5	17,1	19,1	18,0
2011	77,3	74,7	74,5	74,7	22,7	25,3	25,5	25,3	73,1	81,5	80,2	81,3	26,9	18,5	19,8	18,7
2012	79,4	77,5	76,4	76,4	20,6	22,5	23,6	23,6	71,8	80,1	78,9	81,3	28,2	19,9	21,1	18,7
2010																
IV Trim.	76,8	74,2	74,8	74,4	23,2	25,8	25,2	25,9	73,8	82,2	80,4	81,1	26,2	17,8	19,6	18,9
2011																
I Trim.	76,4	74,2	74,4	74,7	23,6	25,8	25,6	25,3	73,2	81,3	80,0	80,8	26,8	18,7	20,0	19,2
II Trim.	76,3	73,9	73,8	74,2	23,7	26,1	26,2	25,9	73,2	81,9	81,3	81,5	26,8	18,1	18,7	18,5
III Trim.	77,6	74,4	74,2	74,8	22,4	25,6	25,8	25,2	73,3	81,4	80,3	81,9	26,7	18,6	19,7	18,1
IV Trim.	79,0	76,3	75,8	75,1	21,0	23,7	24,2	24,9	72,7	81,3	79,2	80,8	27,3	18,7	20,8	19,2
2012																
I Trim.	79,4	76,6	76,2	75,8	20,6	23,4	23,8	24,2	72,8	80,5	78,3	80,7	27,2	19,5	21,7	19,3
II Trim.	79,0	76,9	76,0	75,5	21,0	23,1	24,0	24,5	72,4	80,4	80,3	82,2	27,6	19,6	19,7	17,8
III Trim.	79,3	77,5	76,1	77,1	20,7	22,5	23,9	22,9	71,6	79,8	78,5	81,8	28,4	20,2	21,5	18,2
IV Trim.	79,8	79,2	77,2	77,2	20,2	20,8	22,8	22,8	70,4	79,7	78,3	80,6	29,6	20,3	21,7	19,4
Variaciones con respecto al trimestre anterior en puntos porcentuales																
2011																
IV Trim.	1,4	1,9	1,6	0,2	-1,4	-1,9	-1,6	-0,2	-0,6	-0,1	-1,1	-1,1	0,6	0,1	1,1	1,1
2012																
I Trim.	0,4	0,3	0,4	0,7	-0,4	-0,3	-0,4	-0,7	0,1	-0,8	-0,9	-0,1	-0,1	0,8	0,9	0,1
II Trim.	-0,4	0,3	-0,3	-0,3	0,4	-0,3	0,3	0,3	-0,4	-0,1	1,9	1,4	0,4	0,1	-1,9	-1,4
III Trim.	0,3	0,6	0,1	1,6	-0,3	-0,6	-0,1	-1,6	-0,8	-0,5	-1,7	-0,4	0,8	0,5	1,7	0,4
IV Trim.	0,5	1,7	1,1	0,1	-0,5	-1,7	-1,1	-0,1	-1,1	-0,1	-0,2	-1,2	1,1	0,1	0,2	1,2
Variaciones con respecto a igual periodo del año anterior en puntos porcentuales																
2001	0,8	1,1	1,2	1,6	-0,8	-1,1	-1,2	-1,6	0,3	-0,8	-0,5	-1,1	-0,3	0,8	0,5	1,1
2002	0,8	0,9	1,1	-1,1	-0,8	-0,9	-1,1	1,1	-0,4	-0,5	-1,2	-1,4	0,4	0,5	1,1	1,4
2003	0,6	1,5	-0,3	-0,3	-0,6	-1,5	0,3	0,3	-1,3	0,3	-0,6	-0,6	1,3	-0,3	0,6	0,6
2004	0,4	0,2	0,3	0,0	-0,4	-0,2	-0,3	0,0	-0,5	-0,5	-0,3	-0,8	0,5	0,5	0,3	0,8
2005	-1,4	-0,2	0,9	-0,6	1,4	0,2	-0,9	0,6	-0,4	0,0	-0,4	-1,4	0,4	0,0	0,4	1,4
2006	1,2	1,8	0,2	-0,4	-1,2	-1,8	-0,2	0,4	0,3	-0,1	-0,1	-0,4	-0,3	0,1	0,1	0,4
2007	3,1	2,6	2,1	-0,1	-3,1	-2,6	-2,1	0,1	0,1	-0,6	-1,1	-1,0	-0,1	0,6	1,1	1,0
2008	1,7	2,8	3,4	1,5	-1,7	-2,8	-3,4	-1,5	-0,2	-1,1	-1,0	-0,8	0,2	1,1	1,0	0,8
2009	3,7	4,5	4,4	2,8	-3,7	-4,5	-4,4	-2,8	-2,8	-1,5	-2,1	-0,4	2,8	1,5	2,1	0,4
2010	0,5	0,3	0,2	0,9	-0,5	-0,3	-0,2	-0,8	-1,8	-2,0	-1,2	-0,5	1,8	2,0	1,2	0,5
2011	1,1	1,1	0,4	0,7	-1,1	-1,1	-0,4	-0,8	-1,4	-1,5	-0,7	-0,7	1,4	1,5	0,7	0,7
2012	2,1	2,8	1,8	1,7	-2,1	-2,8	-1,8	-1,7	-1,3	-1,3	-1,4	0,1	1,3	1,3	1,4	-0,1
2010																
IV Trim.	0,2	0,1	-0,3	1,2	-0,2	-0,1	0,3	-0,9	-2,0	-1,3	-0,5	-0,7	2,0	1,3	0,5	0,7
2011																
I Trim.	-0,9	0,1	0,4	0,9	0,9	-0,1	-0,4	-0,9	-1,5	-1,2	-0,5	-0,8	1,5	1,2	0,5	0,8
II Trim.	1,1	1,8	0,4	0,4	-1,1	-1,8	-0,4	-0,4	-1,9	-1,5	-0,3	-1,2	1,9	1,5	0,3	1,2
III Trim.	1,7	0,7	-0,3	0,8	-1,7	-0,7	0,3	-0,8	-1,1	-2,2	-0,8	-0,6	1,1	2,2	0,8	0,6
IV Trim.	2,2	2,1	1,0	0,6	-2,2	-2,1	-1,0	-0,9	-1,2	-1,0	-1,2	-0,3	1,2	1,0	1,2	0,3
2012																
I Trim.	3,0	2,4	1,9	1,1	-3,0	-2,4	-1,9	-1,1	-0,4	-0,8	-1,7	0,0	0,4	0,8	1,7	0,0
II Trim.	2,7	3,0	2,2	1,3	-2,7	-3,0	-2,2	-1,3	-0,8	-1,5	-1,0	0,6	0,8	1,5	1,0	-0,6
III Trim.	1,8	3,0	1,9	2,2	-1,8	-3,0	-1,9	-2,2	-1,8	-1,5	-1,7	-0,1	1,8	1,5	1,7	0,1
IV Trim.	0,8	2,9	1,3	2,2	-0,8	-2,9	-1,3	-2,2	-2,3	-1,6	-0,9	-0,2	2,3	1,6	0,9	0,2

FUENTE: MEYSS. Encuesta de Coyuntura Laboral
A-INF TRIM/3.18.EFELSA

Gráfico 22.- Tasa de temporalidad según tamaño del centro

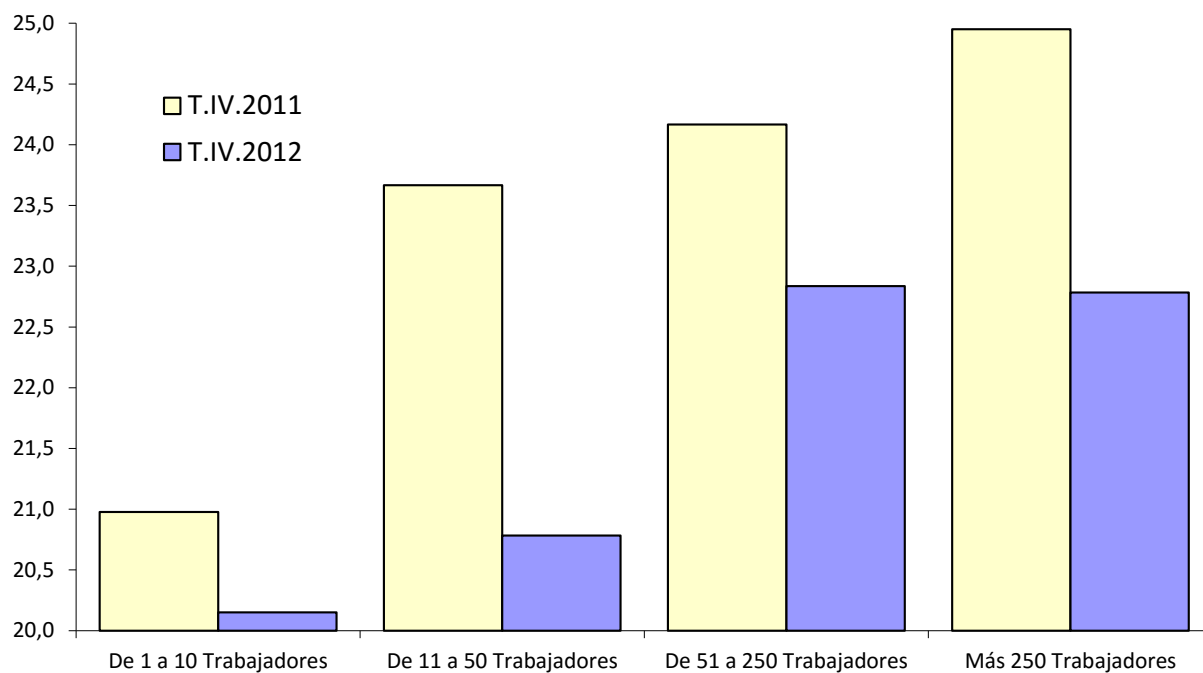

FUENTE: MTIN. Encuesta de Coyuntura Laboral
A-INF TRIM\3.18.EFELSA

3.19.- EMPRESAS INSCRITAS EN LA SEGURIDAD SOCIAL Y TRABAJADORES DE LAS MISMAS, SEGÚN TAMAÑO

Régimen General (excluidos los Sistemas Especiales Agrario y Empleados de Hogar) y Régimen Especial de la Minería del Carbón.

AÑOS (último día de cada período)	EMPRESAS							TRABAJADORES						
	TOTAL	PEQUEÑAS Y MEDIANAS EMPRESAS				GRANDES EMPRESAS De 250 y más trabaj.	TOTAL	PEQUEÑAS Y MEDIANAS EMPRESAS				GRANDES EMPRESAS De 250 y más trabaj.		
		Total	Microempresas De 1 a 9 trabaj.	Pequeñas De 10 a 49 trabaj.	De Medianas De 50 a 249 trabaj.			Total	Microempresas De 1 a 9 trabaj.	Pequeñas De 10 a 49 trabaj.	De Medianas De 50 a 249 trabaj.			
Valores del período														
En unidades						En miles								
1998	1.023.089	1.019.801	880.098	121.770	17.933	3.288	9.961,0	6.372,9	2.264,2	2.375,2	1.733,5	3.588,1		
1999	1.071.674	1.068.176	916.311	132.246	19.619	3.498	10.668,7	6.859,7	2.380,8	2.591,4	1.887,5	3.809,0		
2000	1.114.378	1.110.702	950.002	139.635	21.065	3.676	11.280,8	7.244,5	2.484,9	2.742,7	2.016,9	4.036,2		
2001	1.152.678	1.148.823	982.067	144.835	21.921	3.854	11.762,7	7.531,3	2.579,8	2.847,7	2.103,8	4.231,4		
2002	1.190.467	1.186.555	1.015.030	149.074	22.451	3.912	12.101,7	7.759,6	2.671,3	2.925,7	2.162,6	4.342,0		
2003	1.227.989	1.223.947	1.049.228	151.888	22.831	4.042	12.433,6	7.939,7	2.750,7	2.984,6	2.204,4	4.493,6		
2004	1.272.595	1.268.439	1.086.195	158.286	23.958	4.156	12.958,5	8.276,8	2.850,1	3.111,2	2.315,5	4.681,7		
2005	1.347.758	1.343.401	1.149.719	168.393	25.289	4.357	13.716,3	8.786,8	3.044,8	3.307,3	2.434,7	4.929,5		
2006	1.386.157	1.381.549	1.181.222	173.827	26.500	4.508	14.347,8	9.109,8	3.125,8	3.422,8	2.561,2	5.238,0		
2007	1.405.938	1.401.173	1.198.984	175.034	27.155	4.765	14.728,0	9.235,2	3.162,1	3.443,9	2.629,2	5.492,8		
2008	1.332.090	1.327.388	1.148.449	154.223	24.716	4.702	13.827,2	8.399,1	2.962,5	3.021,8	2.414,8	5.428,1		
2009	1.264.689	1.260.085	1.085.808	140.882	23.294	4.604	13.096,9	7.856,2	2.739,5	2.754,0	2.302,7	5.340,9		
2010	1.240.847	1.236.329	1.076.313	136.896	23.120	4.518	13.017,1	7.691,8	2.742,0	2.674,5	2.275,3	5.325,3		
2011	1.210.527	1.206.123	1.053.987	130.039	22.097	4.404	12.649,2	7.387,0	2.669,5	2.535,8	2.181,7	5.262,2		
2012	1.171.844	1.167.657	1.025.848	121.111	20.698	4.187	11.998,3	6.983,0	2.571,0	2.360,3	2.051,7	5.015,3		
2013	1.246.167	1.242.370	1.095.971	126.859	19.540	3.797	11.510,6	7.130,9	2.784,0	2.428,7	1.918,1	4.379,7		
2014	1.255.613	1.251.717	1.103.539	128.103	20.075	3.896	11.761,9	7.247,2	2.807,9	2.468,5	1.970,8	4.514,7		
2015	1.286.565	1.282.486	1.124.298	137.178	21.010	4.079	12.305,9	7.602,4	2.911,1	2.630,5	2.060,8	4.703,4		
2016	1.312.345	1.308.094	1.141.915	143.941	22.238	4.251	12.832,0	7.931,4	2.985,0	2.765,3	2.181,0	4.900,6		
2016	1.293.135	1.287.894	1.124.315	141.173	22.406	4.264	12.675,2	7.833,5	2.900,5	2.734,6	2.198,4	4.841,7		
Nov	1.293.622	1.289.328	1.125.555	141.941	22.354	4.294	12.745,9	7.838,6	2.906,6	2.739,4	2.192,6	4.907,3		
Dic	1.312.345	1.308.094	1.141.915	143.941	22.238	4.251	12.832,0	7.931,4	2.985,0	2.765,3	2.181,0	4.900,6		
2017	1.295.840	1.291.578	1.126.583	142.781	22.214	4.262	12.702,5	7.863,7	2.930,6	2.754,8	2.178,2	4.838,8		
Feb	1.295.629	1.291.317	1.126.471	142.728	22.568	4.312	12.761,9	7.885,0	2.916,3	2.758,6	2.210,1	4.876,9		
Mar	1.300.309	1.295.963	1.129.417	143.749	22.797	4.346	12.859,9	7.953,6	2.926,5	2.794,5	2.232,6	4.906,2		
Abr	1.318.729	1.314.275	1.143.253	147.400	23.622	4.534	13.158,0	8.140,9	2.972,9	2.861,6	2.306,4	5.017,1		
May	1.321.378	1.316.917	1.144.136	148.844	23.937	4.461	13.237,6	8.206,7	2.981,3	2.890,6	2.334,8	5.030,9		
Jun	1.316.591	1.312.287	1.139.143	149.453	23.991	4.304	13.120,7	8.176,4	2.977,0	2.899,2	2.300,2	4.944,4		
Jul	1.310.421	1.306.087	1.132.736	149.682	23.669	4.334	13.180,2	8.161,6	2.967,9	2.900,3	2.293,4	5.018,6		
Ago	1.298.830	1.294.549	1.124.049	147.245	23.255	4.281	12.989,5	8.046,8	2.934,4	2.852,6	2.259,8	4.942,7		
Sep	1.316.136	1.311.652	1.138.401	149.301	23.950	4.484	13.332,3	8.206,7	2.969,7	2.897,4	2.339,6	5.125,6		
Oct	1.306.501	1.301.999	1.131.054	147.374	23.571	4.502	13.218,7	8.121,2	2.942,3	2.865,9	2.312,9	5.097,5		
Variaciones con respecto al mes anterior														
En unidades						En miles								
2016	0	-1.086	-966	-158	38	109	64,4	-2,9	-12,5	1,3	8,3	67,4		
Nov	487	1.434	1.240	246	-52	-30	70,7	5,0	6,1	4,7	-5,8	65,6		
Dic	18.723	18.766	16.360	2.522	-116	-43	86,1	92,8	78,5	25,9	-11,6	-6,7		
2017	-16.505	-16.516	-15.332	-1.160	-24	11	-129,5	-67,7	-54,4	-10,5	-2,8	-61,8		
Feb	-211	-261	-112	-503	354	50	59,4	21,4	-14,3	3,8	31,9	38,0		
Mar	4.680	4.646	2.946	1.471	229	34	98,0	68,6	10,1	35,9	22,5	29,4		
Abr	18.420	18.312	13.836	3.651	825	108	298,1	187,2	46,4	67,1	73,7	110,9		
May	2.649	2.642	883	1.444	315	7	79,6	65,8	8,4	29,0	28,4	13,7		
Jun	-4.787	-4.630	-4.993	609	-246	-157	-116,8	-30,3	-4,3	8,6	-34,6	-86,5		
Jul	-6.170	-6.200	-6.407	229	-22	30	59,4	-14,8	-9,1	1,0	-6,7	74,3		
Ago	-11.591	-11.538	-8.687	-2.437	-414	-53	-150,7	-114,8	-33,5	-47,7	-33,6	-75,9		
Sep	17.306	17.103	14.352	2.056	695	203	348,8	159,9	35,3	44,8	79,8	182,9		
Oct	-9.635	-9.653	-7.347	-1.927	-379	18	-113,6	-85,5	-27,3	-31,4	-26,7	-28,1		
Variaciones respecto al mes anterior en porcentaje														
2016	0,0	-0,1	-0,1	-0,1	0,2	2,6	0,5	0,0	-0,4	0,0	0,4	1,4		
Nov	0,0	0,1	0,1	0,2	-0,2	0,7	0,6	0,1	0,2	0,2	-0,3	1,4		
Dic	1,4	1,5	1,5	1,8	-0,5	-1,0	0,7	1,2	2,7	0,9	-0,5	-0,1		
2017	-1,3	-1,3	-1,3	-0,8	-0,1	0,3	-1,0	-0,9	-1,8	-0,4	-0,1	-1,3		
Feb	0,0	0,0	0,0	-0,4	1,6	1,2	0,5	0,3	-0,5	0,1	1,5	0,8		
Mar	0,4	0,4	0,3	1,0	1,0	0,8	0,8	0,9	0,3	1,3	1,0	0,6		
Abr	1,4	1,4	1,2	2,5	3,6	2,5	2,3	2,4	1,6	2,4	3,3	2,3		
May	0,2	0,2	0,1	1,0	1,3	0,2	0,6	0,8	0,3	1,0	1,2	0,3		
Jun	-0,4	-0,4	-0,4	0,4	-1,0	-3,5	-0,9	-0,4	-0,1	0,3	-1,5	-1,7		
Jul	-0,5	-0,5	-0,6	0,2	-0,1	0,7	0,5	-0,2	-0,3	0,0	-0,3	1,5		
Ago	-0,9	-0,9	-0,8	-1,6	-1,7	-1,2	-1,4	-1,4	-1,1	-1,6	-1,5	-1,5		
Sep	1,3	1,3	1,3	3,0	4,7	2,6	2,6	2,0	1,2	1,6	3,5	3,7		
Oct	-0,7	-0,7	-0,6	-1,3	-1,6	0,4	-0,9	-1,0	-0,9	-1,1	-1,1	-0,5		
Variaciones respecto a igual período del año anterior														
En unidades						En miles								
2002	37.789	37.732	32.963	4.239	530	57	339,0	228,3	91,5	78,0	58,8	110,6		
2003	37.522	37.392	34.198	2.814	380	130	331,9	180,1	79,4	58,9	41,8	151,6		
2004	44.606	44.492	36.967	6.398	1.127	114	524,9	337,1	99,4	126,6	111,1	188,1		
2005	75.163	74.962	63.524	10.107	1.331	201	757,8	510,0	194,7	196,1	119,2	247,8		
2006	38.399	38.148	35.434	1.211	251	61	631,5	323,0	81,0	115,5	126,5	308,5		
2007	19.781	19.624	17.762	1.207	655	157	380,2	125,4	36,3	20,0	21,1	68,0		
2008	-73.848	-73.785	-50.535	-20.811	-2.439	-63	-900,8	-836,1	-199,6	-422,1	-214,4	-64,7		
2009	-67.401	-67.303	-52.640	-13.341	-1.322	-98	-630,3	-542,9	-163,0	-267,8	-112,1	-87,2		
2010	-23.842	-23.756	-19.496	-3.986	-274	-86	-179,8	-164,4	-57,5	-79,5	-27,4	-15,6		
2011	-30.320	-30.206	-22.326	-6.857	-1.023	-114	-367,9	-304,8	-72,5	-138,7	-93,6	-63,1		
2012	-38.683	-38.466	-28.139	-8.928	-1.399	-217	-650,9	-404,0	-98,5	-175,5	-130,0	-246,9		
2013	74.323	74.713	70.123	5.748	1.158	-390	-487,7	147,9	213,0	68,4	-133,6	-635,6		
2014	9.446	9.347	7.568	1.244	535	99	251,2	116,3	29,9	39,8	52,6	134,9		
2015	30.952	30.769	20.759	9.075	935	183	544,0	355,3	103,2	162,0	90,1	188,8		
2016	25.780	25.608	17.617	6.763	1.228	172	526,1	328,9	74,0	134,8	120,2	197,2		
2016	19.169	18.023	11.532	5.526	965	169	419,5	256,6	51,4	108,7	96,6	162,8		
Nov	16.043	15.856	10.208	4.528	1.120	187	457,5	246,5	34,0	101,0	111,5	211,0		
Dic	25.780	25.608	17.617	6.763	1.228	172	526,1	328,9	74,0	134,8	120,2	197,2		
2017	20.665	20.496	13.242	6.184	1.070									

3.20.- POBLACIÓN OCUPADA POR COMUNIDADES AUTÓNOMAS (*)

	VALORES ABSOLUTOS (Miles)			DISTRIBUCIÓN PORCENTUAL			VARIACIONES T.III.17-T.II.17		VARIACIONES ANUALES					
	T.III.15	T.III.16	T.III.17	T.III.15	T.III.16	T.III.17	T.III.17-T.II.17		Miles			%		
							Miles	%	T.III.15	T.III.16	T.III.17	T.III.15	T.III.16	T.III.17
Andalucía	2.758,1	2.841,2	2.952,3	15,3	15,3	15,5	-9,6	-0,3	147,1	83,1	111,1	5,6	3,0	3,9
Aragón	551,1	554,7	570,2	3,1	3,0	3,0	0,4	0,1	18,9	3,6	15,5	3,6	0,7	2,8
Asturias, Principado de	389,0	393,6	397,9	2,2	2,1	2,1	-3,5	-0,9	4,8	4,6	4,3	1,2	1,2	1,1
Baleares, Illes	555,3	572,5	585,8	3,1	3,1	3,1	31,3	5,6	22,6	17,2	13,3	4,2	3,1	2,3
Canarias	793,5	815,5	855,2	4,4	4,4	4,5	26,6	3,2	69,6	22,0	39,7	9,6	2,8	4,9
Cantabria	233,6	242,9	239,4	1,3	1,3	1,3	3,3	1,4	3,6	9,3	-3,5	1,6	4,0	-1,4
Castilla y León	959,2	992,8	986,7	5,3	5,4	5,2	11,6	1,2	20,0	33,6	-6,1	2,1	3,5	-0,6
Castilla - La Mancha	745,8	756,5	792,3	4,1	4,1	4,2	25,5	3,3	29,4	10,7	35,8	4,1	1,4	4,7
Cataluña	3.110,9	3.223,9	3.316,6	17,2	17,4	17,4	46,1	1,4	36,1	113,0	92,7	1,2	3,6	2,9
Comunitat Valenciana	1.882,9	1.941,2	2.014,0	10,4	10,5	10,6	47,4	2,4	92,8	58,3	72,8	5,2	3,1	3,8
Extremadura	362,0	372,5	369,0	2,0	2,0	1,9	-2,6	-0,7	-5,4	10,5	-3,5	-1,5	2,9	-0,9
Galicia	1.039,0	1.057,9	1.072,5	5,8	5,7	5,6	23,6	2,2	21,7	18,9	14,6	2,1	1,8	1,4
Madrid, Comunidad de	2.806,4	2.833,0	2.942,4	15,5	15,3	15,4	40,2	1,4	60,2	26,6	109,4	2,2	0,9	3,9
Murcia, Región de	535,4	564,9	582,5	3,0	3,0	3,1	-3,3	-0,6	4,5	29,5	17,6	0,8	5,5	3,1
Navarra, Comunidad Fo	267,2	271,2	279,0	1,5	1,5	1,5	-0,7	-0,3	3,9	4,0	7,8	1,5	1,5	2,9
País Vasco	875,7	907,6	905,1	4,9	4,9	4,8	1,7	0,2	11,4	31,9	-2,5	1,3	3,6	-0,3
Rioja, La	131,9	132,5	132,5	0,7	0,7	0,7	-3,1	-2,3	1,4	0,6	0,0	1,1	0,5	0,0
Ceuta y Melilla	51,8	53,2	55,5	0,3	0,3	0,3	0,7	1,3	2,2	1,4	2,3	4,4	2,7	4,3
TOTAL	18.048,7	18.527,5	19.049,2	100,0	100,0	100,0	235,9	1,3	544,7	478,8	521,7	3,1	2,7	2,8

(*) Los datos 2002/2013 corresponden a la serie revisada incorporando la nueva base poblacional de la EPA actualizada con las nuevas estimaciones de población y hogares derivadas del Censo de Población y Viviendas de 2011, en sustitución de la basada en el Censo 2001.

FUENTE: INE. EPA

A-INF TRIM\3.20.OCUPCCAA

3.21.- TASAS DE OCUPACIÓN POR COMUNIDADES AUTÓNOMAS Y SEXOS(*)

Población de 16 a 64 años

	Valores de las Tasas			Variaciones	Variaciones anuales		
				T.III.17-T.II.17	En puntos porcentuales		
	T.III.15	T.III.16	T.III.17	En puntos porcentuales	T.III.15	T.III.16	T.III.17
AMBOS SEXOS	59,36	61,12	62,80	0,76	2,05	1,76	1,68
Andalucía	49,40	51,06	53,06	-0,14	2,72	1,66	2,00
Aragón	65,30	66,06	68,43	0,16	2,57	0,76	2,37
Asturias, Principado de	57,85	59,13	60,55	-0,17	1,49	1,28	1,42
Balears, Illes	71,19	73,28	74,23	3,89	2,16	2,09	0,95
Canarias	52,86	54,78	56,73	1,52	4,23	1,92	1,95
Cantabria	61,44	64,31	64,08	1,00	1,59	2,87	-0,23
Castilla y León	61,83	64,62	65,17	1,07	1,70	2,79	0,55
Castilla - La Mancha	55,57	56,86	59,93	2,15	2,60	1,29	3,07
Cataluña	64,99	67,26	68,80	0,87	1,15	2,27	1,54
Comunitat Valenciana	58,36	60,43	62,67	1,35	3,35	2,07	2,24
Extremadura	50,88	52,94	52,76	-0,16	-0,53	2,06	-0,18
Galicia	59,99	61,60	62,84	1,47	1,81	1,61	1,24
Madrid, Comunidad de	66,24	66,64	68,75	0,68	1,66	0,40	2,11
Murcia, Región de	55,40	58,42	59,88	-0,50	0,84	3,02	1,46
Navarra, Comunidad Foral de	65,51	66,54	68,18	-0,22	1,02	1,03	1,64
País Vasco	63,79	66,54	66,46	0,11	1,21	2,75	-0,08
Rioja, La	65,79	66,52	66,53	-1,47	1,37	0,73	0,01
Ceuta	47,90	49,90	51,47	-0,76	2,23	2,00	1,57
Melilla	46,04	46,84	48,88	1,74	1,12	0,80	2,04
VARONES	64,94	66,59	68,61	1,06	2,32	1,65	2,02
Andalucía	55,65	57,91	60,29	0,63	2,60	2,26	2,38
Aragón	72,03	72,72	75,40	-0,04	3,43	0,69	2,68
Asturias, Principado de	60,03	61,11	63,13	-1,29	0,23	1,08	2,02
Balears, Illes	73,71	76,77	78,22	3,03	1,62	3,06	1,45
Canarias	58,94	59,63	62,81	2,60	6,24	0,69	3,18
Cantabria	66,36	68,74	67,45	0,25	2,32	2,38	-1,29
Castilla y León	68,78	71,32	71,69	1,80	1,95	2,54	0,37
Castilla - La Mancha	64,29	65,09	69,53	2,87	3,34	0,80	4,44
Cataluña	69,57	71,25	73,43	1,51	2,11	1,68	2,18
Comunitat Valenciana	63,93	66,24	68,99	0,70	3,77	2,31	2,75
Extremadura	58,40	61,13	59,70	-0,78	-1,14	2,73	-1,43
Galicia	64,15	65,49	66,55	1,86	2,29	1,34	1,06
Madrid, Comunidad de	71,38	71,25	73,26	1,16	1,21	-0,13	2,01
Murcia, Región de	63,56	66,22	67,18	-1,18	0,89	2,66	0,96
Navarra, Comunidad Foral de	70,21	71,36	75,99	0,79	2,15	1,15	4,63
País Vasco	68,58	71,34	71,75	0,60	0,75	2,76	0,41
Rioja, La	72,03	72,12	71,85	-3,25	2,31	0,09	-0,27
Ceuta	59,40	60,67	63,10	-0,46	5,01	1,27	2,43
Melilla	55,36	61,54	61,82	1,71	-1,17	6,18	0,28
MUJERES	53,75	55,64	56,98	0,45	1,80	1,89	1,34
Andalucía	43,09	44,15	45,78	-0,89	2,85	1,06	1,63
Aragón	58,32	59,19	61,26	0,37	1,70	0,87	2,07
Asturias, Principado de	55,70	57,17	58,02	0,92	2,72	1,47	0,85
Balears, Illes	68,62	69,71	70,16	4,78	2,74	1,09	0,45
Canarias	46,73	49,90	50,61	0,42	2,22	3,17	0,71
Cantabria	56,47	59,86	60,70	1,77	0,86	3,39	0,84
Castilla y León	54,60	57,66	58,43	0,34	1,46	3,06	0,77
Castilla - La Mancha	46,28	48,12	49,76	1,38	1,82	1,84	1,64
Cataluña	60,43	63,30	64,22	0,26	0,22	2,87	0,92
Comunitat Valenciana	52,70	54,55	56,30	2,02	2,93	1,85	1,75
Extremadura	43,01	44,36	45,52	0,48	0,13	1,35	1,16
Galicia	55,87	57,76	59,17	1,09	1,34	1,89	1,41
Madrid, Comunidad de	61,35	62,27	64,46	0,22	2,10	0,92	2,19
Murcia, Región de	46,89	50,30	52,29	0,21	0,82	3,41	1,99
Navarra, Comunidad Foral de	60,65	61,59	60,18	-1,26	-0,14	0,94	-1,41
País Vasco	59,03	61,79	61,24	-0,38	1,68	2,76	-0,55
Rioja, La	59,43	60,83	61,14	0,32	0,43	1,40	0,31
Ceuta	35,41	37,57	39,49	-1,17	-0,13	2,16	1,92
Melilla	36,40	32,78	35,32	1,90	2,77	-3,62	2,54

(*) Los datos 2002/2013 corresponden a la serie revisada incorporando la nueva base poblacional de la EPA actualizada con las nuevas estimaciones de población y hogares derivadas del Censo de Población y Viviendas de 2011, en sustitución de la basada en el Censo 2001.

Gráfico 23.- Tasas de ocupación por Comunidades Autónomas

Población de 16 a 64 años

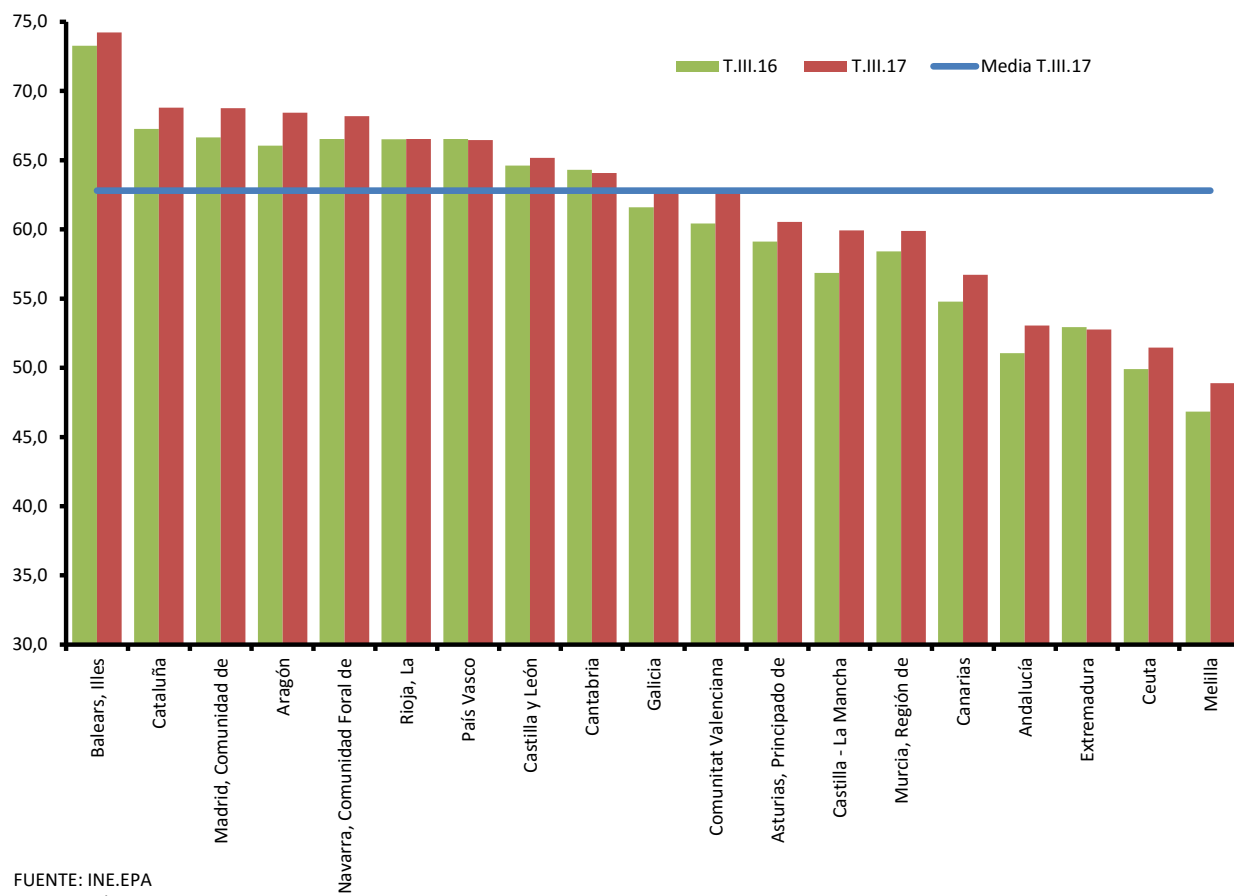

4. EL DESEMPLEO

4- PARADOS POR SEXO Y EDADES (*) (**)

Reestimación de las series de paro 1976-2000 según la definición EPA-2002

PERIODO	AMBOS SEXOS			VARONES			MUJERES		
	TOTAL	< 25 años	> 25 años	TOTAL	< 25 años	> 25 años	TOTAL	< 25 años	> 25 años
Valores absolutos en miles									
1983	2.394,4	1.217,9	1.176,5	1.547,6	661,8	885,8	846,8	556,0	290,8
1984	2.793,5	1.352,9	1.440,7	1.824,6	739,2	1.085,5	968,9	613,7	353,3
1985	3.005,1	1.381,1	1.624,0	1.941,1	747,6	1.193,5	1.064,0	633,5	430,6
1986	2.975,1	1.343,8	1.631,3	1.874,6	722,3	1.152,4	1.100,5	621,5	479,0
1987	2.976,7	1.336,2	1.640,5	1.652,9	648,2	1.004,7	1.323,9	688,0	635,8
1988	2.906,5	1.264,7	1.641,8	1.479,6	569,2	910,4	1.426,9	695,5	731,4
1989	2.632,5	1.061,0	1.571,5	1.286,2	461,4	824,9	1.346,2	599,7	746,5
1990	2.510,5	978,9	1.531,6	1.194,9	431,1	763,8	1.315,6	547,8	767,8
1991	2.545,2	913,7	1.631,5	1.223,3	412,8	810,4	1.321,9	500,9	821,1
1992	2.883,4	986,7	1.896,8	1.425,4	467,2	958,1	1.458,1	519,4	938,6
1993	3.598,8	1.211,8	2.387,0	1.887,8	617,7	1.270,2	1.711,0	594,0	1.116,9
1994	3.880,1	1.249,0	2.631,1	1.974,3	618,2	1.356,1	1.905,8	630,7	1.275,1
1995	3.715,6	1.136,0	2.579,6	1.813,7	530,2	1.283,5	1.901,9	605,8	1.296,1
1996	3.646,3	1.087,7	2.558,6	1.774,2	510,1	1.264,1	1.872,1	577,6	1.294,5
1997	3.464,1	989,9	2.474,2	1.629,7	458,4	1.171,3	1.834,4	531,5	1.302,9
1998	3.176,8	887,8	2.289,0	1.417,7	402,4	1.015,3	1.759,1	485,5	1.273,6
1999	2.722,2	740,6	1.981,6	1.158,3	322,9	835,4	1.564,0	417,7	1.146,3
2000	2.496,4	657,3	1.839,1	1.037,4	286,1	751,4	1.459,0	371,2	1.087,8
2001	1.904,4	514,2	1.390,3	828,1	231,7	596,4	1.076,4	282,4	793,9
2002	2.171,1	512,1	1.659,1	942,1	241,1	701,0	1.229,0	271,0	958,0
2003	2.267,2	525,5	1.741,7	995,3	254,4	740,9	1.271,9	271,1	1.000,8
2004	2.233,5	517,4	1.716,1	989,2	249,5	739,7	1.244,3	268,1	976,3
2005	1.933,6	495,2	1.438,4	881,9	237,3	644,7	1.051,6	257,9	793,8
2006	1.840,9	444,9	1.396,0	800,5	206,8	593,8	1.040,3	238,2	802,2
2007	1.846,2	444,7	1.401,5	826,4	209,0	617,4	1.019,7	235,8	783,9
2008	2.595,9	594,5	2.001,5	1.319,7	316,7	1.003,0	1.276,3	277,8	998,5
2009	4.153,6	846,5	3.307,0	2.299,6	479,7	1.819,9	1.853,9	366,8	1.487,1
2010	4.640,1	858,1	3.782,1	2.535,8	480,7	2.055,1	2.104,4	377,3	1.727,1
2011	5.012,7	894,2	4.118,4	2.705,9	493,4	2.212,6	2.306,8	400,8	1.905,9
2012	5.811,0	956,1	4.854,9	3.131,4	517,1	2.614,3	2.679,6	439,0	2.240,7
2013	6.051,1	951,1	5.100,1	3.205,6	515,3	2.690,3	2.845,6	435,8	2.409,7
2014	5.610,4	850,8	4.759,5	2.916,5	456,7	2.459,8	2.693,9	394,2	2.299,5
2015	5.056,0	750,9	4.305,2	2.559,3	404,2	2.155,2	2.496,7	346,7	2.150,0
2016	4.481,2	656,1	3.825,2	2.213,0	350,2	1.862,8	2.268,2	305,9	1.962,3
Variaciones con respecto a igual periodo del año anterior en miles									
1983	232,5	96,9	135,6	127,7	40,0	87,7	104,8	56,8	48,0
1984	399,2	135,0	264,2	277,0	77,4	199,7	122,2	57,7	64,5
1985	211,6	28,2	183,3	116,5	8,5	108,0	95,1	19,8	75,3
1986	-29,9	-37,3	7,3	-66,4	-25,4	-41,1	36,5	-12,0	48,5
1987	1,6	-7,6	9,2	-221,8	-74,0	-147,7	223,4	66,5	156,8
1988	-70,3	-71,6	1,3	-173,3	-79,0	-94,3	103,1	7,5	95,6
1989	-274,0	-203,7	-70,4	-193,3	-107,9	-85,5	-80,7	-95,8	15,1
1990	-122,0	-82,2	-39,8	-91,3	-30,2	-61,1	-30,6	-52,0	21,3
1991	34,7	-65,2	99,8	28,3	-18,3	46,6	6,4	-46,9	53,3
1992	338,2	72,9	265,3	202,1	54,4	147,7	136,1	18,6	117,6
1993	715,4	225,1	490,3	462,5	150,5	312,0	252,9	74,6	178,3
1994	281,3	37,2	244,1	86,4	0,5	85,9	194,9	36,7	158,2
1995	-164,5	-113,0	-51,5	-160,6	-88,0	-72,6	-3,9	-25,0	21,0
1996	-69,3	-48,3	-21,0	-39,5	-20,2	-19,4	-29,8	-28,2	-1,6
1997	-182,2	-97,8	-84,4	-144,5	-51,7	-92,8	-37,7	-46,1	8,4
1998	-287,3	-102,1	-185,2	-212,0	-56,0	-156,0	-75,3	-46,1	-29,3
1999	-454,6	-147,2	-307,4	-259,4	-79,5	-179,9	-195,1	-67,8	-127,3
2000	-225,9	-83,4	-142,5	-120,9	-36,9	-84,0	-105,0	-46,5	-58,5
2001	-592,0	-143,1	-448,8	-209,4	-54,3	-155,0	-382,6	-88,8	-293,9
2002	266,7	-2,1	268,8	114,0	9,4	104,7	152,7	-11,5	164,1
2003	96,0	13,4	82,6	53,2	13,3	39,8	42,9	0,2	42,7
2004	-33,6	-8,0	-25,6	-6,1	-5,0	-1,1	-27,6	-3,1	-24,5
2005	-300,0	-22,3	-277,7	-107,2	-12,2	-95,1	-192,7	-10,2	-182,5
2006	-92,7	-50,3	-42,4	-81,4	-30,5	-50,9	-11,3	-19,7	8,4
2007	5,3	-0,2	5,5	25,9	2,2	23,6	-20,7	-2,4	-18,3
2008	749,7	149,8	600,0	493,2	107,7	385,5	256,6	42,1	214,5
2009	1.557,7	252,1	1.305,6	979,9	163,0	816,9	577,7	89,0	488,7
2010	486,6	11,5	475,0	236,2	1,0	235,2	250,5	10,5	240,0
2011	372,5	36,2	336,4	170,2	12,7	157,5	202,4	23,5	178,9
2012	798,4	61,9	736,5	425,5	23,8	401,7	372,9	38,2	334,7
2013	240,1	-5,0	245,1	74,2	-1,8	76,1	165,9	-3,2	169,1
2014	-440,7	-100,3	-340,5	-289,1	-58,7	-230,6	-151,7	-41,6	-110,2
2015	-554,4	-99,9	-454,3	-357,2	-52,5	-304,6	-197,2	-47,5	-149,5
2016	-574,8	-94,9	-480,1	-346,3	-54,0	-292,3	-228,5	-40,9	-187,7
Variaciones con respecto a igual periodo del año anterior en porcentaje									
1983	10,8	8,6	13,0	9,0	6,4	11,0	14,1	11,4	19,8
1984	16,7	11,1	22,5	17,9	11,7	22,5	14,4	10,4	22,2
1985	7,6	2,1	12,7	6,4	1,1	9,9	9,8	3,2	21,2
1986	-1,0	-2,7	0,4	-3,4	-3,4	-3,4	3,4	-1,9	11,3
1987	0,1	-0,6	0,6	-11,8	-10,2	-12,8	20,3	10,7	32,7
1988	-2,4	-5,4	0,1	-10,5	-12,2	-9,4	7,8	1,1	15,0
1989	-9,4	-16,1	-4,3	-13,1	-18,9	-9,4	-5,7	-13,8	2,1
1990	-4,6	-7,7	-2,5	-7,1	-6,6	-7,4	-2,3	-8,7	2,9
1991	1,4	-6,7	6,5	2,4	-4,2	6,1	0,5	-8,6	6,9
1992	13,3	8,0	16,3	16,5	13,2	18,2	10,3	3,7	14,3
1993	24,8	22,8	25,8	32,4	32,2	32,6	17,3	14,4	19,0
1994	7,8	3,1	10,2	4,6	0,1	6,8	11,4	6,2	14,2
1995	-4,2	-9,0	-2,0	-8,1	-14,2	-5,4	-0,2	-4,0	1,6
1996	-1,9	-4,2	-0,8	-2,2	-3,8	-1,5	-1,6	-4,7	-0,1
1997	-5,0	-9,0	-3,3	-8,1	-10,1	-7,3	-2,0	-8,0	0,6
1998	-8,3	-10,3	-7,5	-13,0	-12,2	-13,3	-4,1	-8,7	-2,2
1999	-14,3	-16,6	-13,4	-18,3	-19,8	-17,7	-11,1	-14,0	-10,0
2000	-8,3	-11,3	-7,2	-10,4	-11,4	-10,1	-6,7	-11,1	-5,1
2001	-23,7	-21,8	-24,4	-20,2	-19,0	-20,6	-26,2	-23,9	-27,0
2002	14,0	-0,4	19,3	13,8	4,0	17,6	14,2	-4,1	20,7
2003	4,4	2,6	5,0	5,6	5,5	5,7	3,5	0,1	4,5
2004	-1,5	-1,5	-1,5	-0,6	-1,9	-0,2	-2,2	-1,1	-2,4
2005	-13,4	-4,3	-16,2	-10,8	-4,9	-12,8	-15,5	-3,8	-18,7
2006	-4,8	-10,1	-2,9	-9,2	-12,9	-7,9	-1,1	-7,6	1,1
2007	0,3	0,0	0,4	3,2	1,1	4,0	-2,0	-1,0	-2,3
2008	40,6	33,7	42,8	59,7	51,5	62,4	25,2	17,8	27,4
2009	60,0	42,4	65,2	74,3	51,5	81,5	45,3	32,0	48,9
2010	11,7	1,4	14,4	10,3	0,2	12,9	13,5	2,9	16,1
2011	8,0	4,2	8,9	6,7	2,6	7,7	9,6	6,2	10,4
2012	15,9	6,9	17,9	15,7	4,8	18,2	16,2	9,5	17,6
2013	4,1	-0,5	5,0	2,4	-0,3	2,9	6,2	-0,7	7,5
2014	-7,3	-10,5	-6,7	-9,0	-11,4	-8,6	-5,3	-9,5	-4,6
2015	-9,9	-11,7	-9,5	-12,2	-11,5	-12,4	-7,3	-12,1	-6,5
2016	-11,4	-12,6	-11,2	-13,5	-13,3	-13,6	-9,2	-11,8	-8,7

(*) Aplicando la nueva metodología EPA-2005

(**) Los datos 2002/2013 corresponden a la serie revisada incorporando la nueva base poblacional de la EPA actualizada con las nuevas estimaciones de población y hogares derivadas del Censo de Población y Viviendas de 2011, en sustitución de la basada en el Censo 2001.

Pueden existir diferencias de decimales entre las cifras directamente medidas por la EPA y las disponibles en INEbase ya que los totales se han obtenido por suma y se pueden acumular errores de redondeo.

FUENTE: INE. EPA

A-INF TRIM4-PARSSXD

Gráfico 24.- Parados según sexo

Valores absolutos en miles

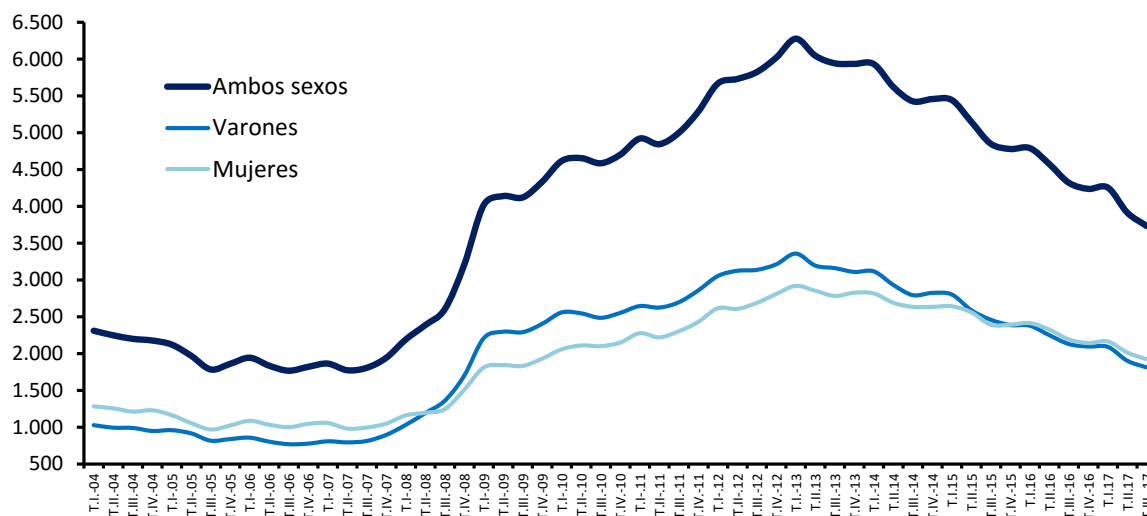

Tasas de variación anual en %

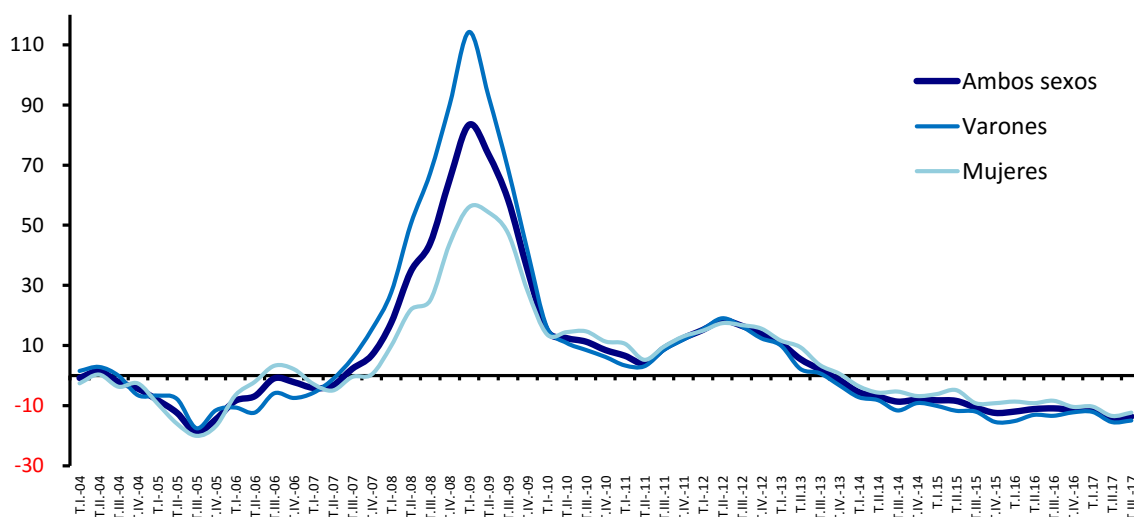

FUENTE: INE. EPA
A-INF TRIM\4.1.PARSXED

4.2.- TASAS DE PARO POR EDADES Y SEXO (*) (**)

PERIODO	AMBOS SEXOS						VARONES						MUJERES					
	Total	16 a 19 años	20 a 24 años	25 a 29 años	30 a 54 años	55 y más años	Total	16 a 19 años	20 a 24 años	25 a 29 años	30 a 54 años	55 y más años	Total	16 a 19 años	20 a 24 años	25 a 29 años	30 a 54 años	55 y más años
Valores de las tasas en porcentaje																		
1997	20,61	50,90	35,44	26,49	15,97	10,89	15,83	44,56	29,69	21,07	11,81	10,36	28,16	59,21	42,07	33,23	23,02	12,26
1998	18,60	44,47	32,54	23,91	14,53	9,86	13,57	38,04	26,09	18,16	9,96	9,24	26,53	53,87	40,07	31,02	22,16	11,39
1999	15,63	37,91	26,81	19,94	12,24	9,27	10,94	32,15	20,43	14,50	7,88	8,89	22,93	45,86	34,38	26,58	19,38	10,23
2000	13,87	34,35	23,48	17,19	11,01	8,96	9,55	28,17	17,91	12,50	6,86	8,22	20,42	43,28	30,11	22,85	17,54	10,78
2001	12,87	32,05	22,30	15,77	10,30	8,03	9,01	26,47	17,19	11,82	6,58	6,91	18,71	40,75	28,59	20,53	16,08	10,72
2001	10,55	29,10	18,86	13,12	8,29	6,13	7,54	23,72	14,54	10,00	5,52	5,36	15,22	37,65	24,32	16,97	12,71	8,00
2002	11,45	30,00	20,56	14,55	9,10	6,94	8,30	25,50	16,74	10,91	6,10	5,83	16,15	37,66	25,32	18,99	13,60	9,55
2003	11,48	33,16	20,41	14,51	9,22	6,80	8,50	28,24	17,33	10,99	6,31	5,80	15,83	41,38	24,27	18,70	13,46	9,07
2004	10,96	30,78	19,96	13,19	8,96	6,99	8,26	26,73	16,63	10,52	6,25	5,98	14,82	37,55	24,11	16,37	12,82	9,18
2005	9,15	29,18	17,00	11,24	7,18	6,05	7,13	24,58	14,33	9,28	5,23	5,44	11,99	36,35	20,28	13,59	9,93	7,29
2006	8,45	29,12	14,74	10,07	6,87	5,50	6,35	23,84	12,31	7,95	4,82	4,72	11,34	36,67	17,65	12,57	9,69	7,01
2007	8,23	28,72	14,97	8,96	6,81	5,70	6,41	23,94	12,41	7,47	5,03	4,76	10,70	35,93	18,05	10,71	9,20	7,43
2008	11,25	39,38	20,16	13,33	9,39	7,06	10,05	35,77	19,84	13,36	8,02	6,15	12,84	44,41	20,54	13,31	11,19	8,69
2009	17,86	55,23	33,26	21,69	15,29	11,53	17,64	54,77	34,54	23,32	14,82	10,87	18,13	55,94	31,79	19,87	15,89	12,60
2010	19,86	61,26	36,87	24,69	17,22	13,54	19,57	60,12	38,67	25,95	16,55	13,82	20,22	62,89	34,86	23,34	18,05	13,11
2011	21,39	64,02	42,33	26,31	18,79	14,39	21,04	64,42	44,29	27,21	18,09	14,67	21,81	63,50	40,20	25,32	19,63	13,99
2012	24,79	72,55	48,85	31,49	21,94	17,25	24,58	72,03	50,21	33,46	21,40	17,34	25,03	73,20	47,36	29,37	22,57	17,13
2013	26,09	73,98	51,78	33,27	23,12	19,36	25,60	72,28	52,71	34,48	22,26	19,59	26,67	76,27	50,74	31,99	24,13	19,05
2014	24,44	68,56	50,31	30,33	21,70	19,31	23,60	65,75	50,97	30,62	20,45	19,66	25,43	72,19	49,59	30,02	23,15	18,82
2015	22,06	67,31	44,60	28,51	19,45	17,92	20,77	64,73	45,19	28,90	17,61	17,84	23,55	70,70	43,93	28,10	21,58	18,04
2016	19,63	60,02	41,42	25,60	17,21	16,43	18,12	58,82	40,94	24,74	15,24	16,21	21,38	61,65	41,96	26,50	19,46	16,72
2015																		
III Trim.	21,18	63,73	42,89	27,84	18,32	17,78	19,90	61,51	43,11	27,77	16,68	17,21	22,69	66,75	42,65	27,91	20,23	18,53
IV Trim.	20,90	66,28	42,53	27,57	18,29	17,64	19,49	62,54	41,94	28,85	16,21	17,63	22,52	70,98	43,20	26,23	20,69	17,65
2016																		
I Trim.	21,00	64,11	43,26	28,39	18,48	17,26	19,45	66,21	41,53	27,74	16,47	17,12	22,78	61,31	45,23	29,08	20,79	17,42
II Trim.	20,00	63,54	43,33	26,00	17,46	16,46	18,41	61,76	42,59	25,48	15,34	16,26	21,82	65,94	44,19	26,54	19,87	16,71
III Trim.	18,91	54,71	39,27	23,94	16,61	15,98	17,39	53,48	39,35	22,58	14,73	15,54	20,66	56,31	39,18	25,37	18,76	16,53
IV Trim.	18,63	58,66	39,83	24,05	16,26	16,06	17,22	54,61	40,28	23,16	14,38	15,92	20,25	64,00	39,31	24,99	18,40	16,23
2017																		
I Trim.	18,75	58,76	38,37	24,78	16,58	15,56	17,22	56,79	39,46	24,00	14,37	15,64	20,51	61,74	37,15	25,59	19,11	15,46
II Trim.	17,22	55,97	36,15	22,90	14,88	14,85	15,64	54,65	37,46	21,88	12,78	14,14	19,04	57,82	34,69	23,96	17,27	15,73
III Trim.	16,38	50,42	32,69	22,50	13,99	14,27	14,80	51,86	33,85	21,03	11,92	13,38	18,21	48,38	31,37	24,05	16,36	15,41
Variaciones con respecto al trimestre anterior en puntos porcentuales																		
2016																		
III Trim.	-1,09	-8,83	-4,06	-2,06	-0,86	-0,47	-1,01	-8,29	-3,25	-2,89	-0,61	-0,72	-1,16	-9,63	-5,01	-1,17	-1,11	-0,17
IV Trim.	-0,28	3,95	0,56	0,12	-0,35	0,07	-0,17	1,13	0,94	0,58	-0,35	0,37	-0,41	7,69	0,13	-0,38	-0,36	-0,30
2017																		
I Trim.	0,12	0,10	-1,46	0,72	0,33	-0,49	0,00	2,18	-0,83	0,84	-0,02	-0,27	0,25	-2,26	-2,15	0,60	0,71	-0,78
II Trim.	-1,53	-2,79	-2,23	-1,88	-1,71	-0,71	-1,58	-2,14	-2,00	-2,12	-1,58	-1,51	-1,46	-3,91	-2,47	-1,63	-1,84	0,27
III Trim.	-0,84	-5,55	-3,46	-0,39	-0,88	-0,58	-0,83	-2,79	-3,61	-0,86	-0,86	-0,76	-0,83	-9,45	-3,32	0,09	-0,91	-0,33
Variaciones con respecto a igual periodo del año anterior en puntos porcentuales																		
2002	0,90	0,89	1,70	1,43	0,82	0,80	0,76	1,78	2,20	0,92	0,59	0,47	0,93	0,01	1,00	2,02	0,89	1,55
2003	0,03	3,16	-0,15	-0,04	0,12	-0,14	0,20	2,75	0,59	0,07	0,21	-0,03	-0,31	3,72	-1,04	-0,28	-0,14	-0,48
2004	-0,52	-2,38	-0,45	-1,32	-0,26	0,20	-0,24	-1,51	-0,69	-0,47	-0,07	0,18	-1,02	-3,84	-0,16	-2,34	-0,65	0,11
2005	-1,82	-1,59	-2,96	-1,95	-1,78	-0,94	-1,13	-2,16	-2,31	-1,23	-1,02	-0,54	-2,83	-1,20	-3,84	-2,78	-2,89	-1,89
2006	-0,69	-0,07	-2,26	-1,17	-0,31	-0,55	-0,78	-0,74	-2,02	-1,33	-0,41	-0,71	-0,64	0,31	-2,62	-1,02	-0,24	-0,28
2007	-0,22	-0,40	0,23	-1,11	-0,06	0,19	0,06	0,09	0,10	-0,48	0,22	0,04	-0,65	-0,74	0,40	-1,86	-0,49	0,42
2008	3,02	10,66	5,18	4,37	2,58	1,36	3,64	11,83	7,43	5,88	2,98	1,39	2,14	8,48	2,48	2,60	1,99	1,26
2009	6,60	15,84	13,10	8,36	5,90	4,47	7,59	19,01	14,70	9,97	6,80	4,72	5,29	11,53	11,25	6,56	4,70	3,91
2010	2,00	6,03	3,61	3,00	1,93	2,01	1,92	5,34	4,13	2,63	1,73	2,95	2,10	6,95	3,07	3,47	2,17	0,51
2011	1,53	2,76	5,45	1,61	1,57	0,85	1,48	4,31	5,62	1,27	1,55	0,86	1,59	0,61	5,34	1,99	1,58	0,87
2012	3,40	8,53	6,52	5,19	3,15	2,86	3,54	7,61	5,92	6,25	3,31	2,67	3,22	9,70	7,16	4,05	2,94	3,14
2013	1,31	1,42	2,93	1,78	1,19	2,11	1,02	0,24	2,50	1,01	0,86	2,25	1,64	3,07	3,38	2,62	1,56	1,92
2014	-1,65	-5,42	-1,46	-2,94	-1,42	-0,05	-2,00	-6,53	-1,73	-3,86	-1,81	0,07	-1,25	-4,08	-1,16	-1,97	-0,98	-0,23
2015	-2,38	-1,24	-5,72	-1,82	-2,25	-1,38	-2,82	-1,01	-5,78	-1,72	-2,84	-1,83	-1,88	-1,48	-5,66	-1,92	-1,57	-0,78
2016	-2,42	-7,30	-3,18	-2,92	-2,24	-1,49	-2,66	-5,91	-4,25	-4,16	-2,37	-1,63	-2,17	-9,06	-1,97	-1,60	-2,12	-1,32
2015																		
III Trim.	-2,49	-2,96	-6,65	-0,91	-2,57	-1,04	-2,63	-1,41	-7,04	-0,76	-2,63	-1,83	-2,32	-4,59	-6,19	-1,06	-2,48	-0,01
IV Trim.	-2,81	-1,00	-6,35	-2,20	-2,71	-1,43	-3,32	-0,72	-7,34	-1,40	-3,39	-2,31	-2,23	-1,06	-5,25	-3,01	-1,92	-0,27
2016																		
I Trim.	-2,78	-6,35	-4,49	-1,79	-2,84	-1,15	-3,29	-2,73	-7,72	-2,33	-3,25	-1,70	-2,20	-11,15	-0,79	-1,23	-2,39	-0,45
II Trim.	-2,37	-5,82	-1,93	-2,41	-2,38	-1,43	-2,55	-4,74	-3,90	-3,42	-2,46	-1,45	-2,18	-7,27	0,25	-1,37	-2,30	-1,42
III Trim.	-2,27	-9,02	-3,62	-3,91	-1,71	-1,80	-2,51	-8,03	-3,77	-5,19	-1,95	-1,66	-2,02	-10,44	-3,47	-2,55	-1,46	-1,99
IV Trim.	-2,26	-7,62	-2,70	-3,52	-2,03	-1,58	-2,27	-7,93	-1,65	-5,69	-1,82	-1,72	-2,26	-6,99	-3,89	-1,24	-2,29	-1,41
2017																		
I Trim.	-2,25	-5,35	-4,88	-3,62	-1,90	-1,69	-2,23	-9,42	-2,08	-3,74	-2,10	-1,48	-2,27	0,42	-8,08	-3,49	-1,68	-1,96
II Trim.	-2,78	-7,57	-7,18	-3,10	-2,59	-1,61	-2,77	-7,11	-5,14	-3,59	-2,56	-2,12	-2,78	-8,12	-9,50	-2,58	-2,61	-0,98
III Trim.	-2,53	-4,29	-6,58	-1,43	-2,61	-1,71	-2,59	-1,62	-5,50	-1,56	-2,81	-2,16	-2,45	-7,93	-7,81	-1,32	-2,40	-1,13

(*) Los datos referidos a 2001 se han obtenido sin aplicar y aplicando la nueva definición de paro, datos sin sombreado y sombreados, respectivamente.

(**) Los datos 2002/2013 corresponden a la serie revisada incorporando la nueva base poblacional de la EPA actualizada con las nuevas estimaciones de población y hogares derivadas del Censo de Población y Viviendas de 2011, en sust

Gráfico 25.- Tasas de paro por sexo

En porcentaje

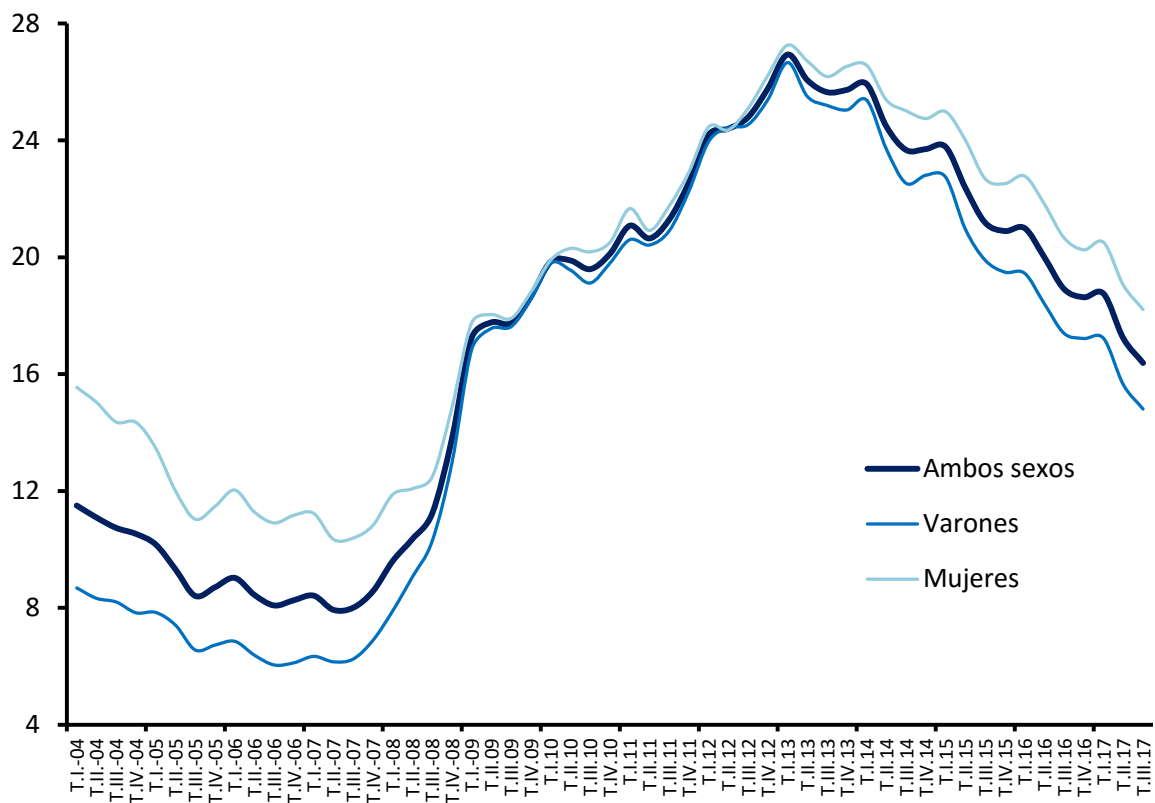

FUENTE: INE. EPA

A-INF TRIM\4.2.tasas

4.3. PARADOS Y TASAS DE PARO DE JÓVENES Y ADULTOS SEGÚN SEXO (*) ()**

PERIODO	PARADOS						TASAS DE PARO						
	Ambos sexos		Varones		Mujeres		Ambos sexos		Varones		Mujeres		
	Jóvenes 16 a 24	Adultos	Jóvenes 16 a 24	Adultos	Jóvenes 16 a 24	Adultos	Jóvenes 16 a 24	Adultos	Jóvenes 16 a 24	Adultos	Jóvenes 16 a 24	Adultos	
Valores del período													
	En miles						En porcentaje sobre la población activa						
1998	887,8	2.289,1	402,4	1.015,3	485,4	1.273,7	35,22	15,73	28,98	11,21	42,87	23,17	
1999	740,6	1.981,6	322,9	835,3	417,7	1.146,3	29,30	13,32	23,19	9,08	36,79	20,18	
2000	657,3	1.839,2	286,0	751,4	371,2	1.087,8	25,90	11,90	20,35	7,95	32,79	18,10	
2001	621,5	1.763,0	278,0	726,7	343,6	1.036,3	24,41	11,03	19,35	7,48	30,94	16,54	
2002	514,2	1.390,3	231,7	596,4	282,4	793,9	21,08	8,91	16,68	6,22	26,91	13,18	
2003	548,6	1.622,5	260,5	681,7	288,2	940,9	22,20	9,84	18,50	6,86	27,09	14,37	
2004	557,5	1.709,7	273,0	722,3	284,6	987,3	22,70	9,89	19,50	7,01	26,94	14,16	
2005	532,7	1.700,9	258,5	730,7	274,1	970,2	22,00	9,48	18,75	6,90	26,30	13,20	
2006	495,1	1.438,5	237,3	644,7	257,8	793,8	19,65	7,73	16,73	5,89	23,41	10,35	
2007	444,9	1.396,0	206,8	593,8	238,2	802,2	17,91	7,24	15,01	5,29	21,51	9,95	
2008	444,7	1.401,4	209,0	617,5	235,8	783,9	18,09	7,02	15,22	5,36	21,73	9,28	
2009	594,5	2.001,5	316,7	1.003,0	277,9	998,4	24,46	9,69	23,62	8,51	25,52	11,26	
2010	846,5	3.307,0	479,7	1.819,9	366,8	1.487,2	37,75	15,73	39,10	15,42	36,11	16,14	
2011	858,1	3.782,1	480,7	2.055,0	377,3	1.727,1	41,50	17,76	43,11	17,35	39,62	18,27	
2012	894,2	4.118,5	493,4	2.212,5	400,8	1.906,0	46,22	19,16	48,19	18,70	44,01	19,72	
2013	951,1	4.854,9	517,1	2.614,3	439,0	2.240,6	52,89	22,44	54,16	22,19	51,47	22,74	
2014	951,1	5.100,0	515,3	2.690,3	435,8	2.409,7	55,48	23,75	56,23	23,18	54,62	24,41	
2015	850,8	4.759,6	456,7	2.459,8	394,2	2.299,7	53,20	22,29	53,43	21,38	52,94	23,35	
2016	750,9	4.305,2	404,2	2.155,2	346,7	2.150,0	48,35	20,15	48,67	18,76	47,99	21,76	
2016	656,1	3.825,1	350,2	1.862,8	305,9	1.962,3	44,46	17,92	44,05	16,31	44,95	19,77	
2015	III Trim.	766,7	4.084,1	408,5	2.050,3	358,1	2.033,7	46,58	19,22	46,65	17,86	46,49	20,81
	IV Trim.	687,6	4.092,0	364,4	2.023,2	323,2	2.068,8	46,25	19,13	45,40	17,67	47,24	20,82
2016	I Trim.	670,1	4.121,3	356,8	2.021,1	313,4	2.100,0	46,50	19,28	45,67	17,66	47,49	21,14
	II Trim.	692,8	3.881,9	369,4	1.880,2	323,4	2.001,8	46,48	18,15	45,83	16,47	47,26	20,08
	III Trim.	647,4	3.673,4	344,0	1.785,5	303,4	1.888,0	41,94	17,24	41,95	15,63	41,94	19,10
	IV Trim.	613,9	3.623,7	330,7	1.764,5	283,2	1.859,5	42,92	17,00	42,75	15,49	43,11	18,74
2017	I Trim.	591,8	3.663,3	328,2	1.762,5	263,6	1.900,9	41,66	17,22	42,58	15,50	40,55	19,19
	II Trim.	583,8	3.330,5	322,5	1.578,8	261,3	1.751,7	39,53	15,67	40,65	13,89	38,24	17,72
	III Trim.	579,1	3.152,6	328,1	1.482,6	251,1	1.670,1	35,97	14,89	37,44	13,06	34,22	17,01
En miles													
2016	III Trim.	-45,4	-208,5	-25,4	-94,7	-20,0	-113,8						
	IV Trim.	-33,5	-49,7	-13,3	-21,0	-20,2	-28,5						
2017	I Trim.	-22,1	39,6	-2,5	-2,0	-19,6	41,4						
	II Trim.	-8,0	-332,8	-5,7	-183,7	-2,3	-149,2						
	III Trim.	-4,7	-177,9	5,6	-96,2	-10,2	-81,6						
Variaciones con respecto al trimestre anterior													
En porcentaje						En puntos porcentuales							
2016	III Trim.	-6,6	-5,4	-6,9	-5,0	-6,2	-5,7	-4,54	-0,91	-3,88	-0,84	-5,32	
	IV Trim.	-5,2	-1,4	-3,9	-1,2	-6,7	-1,5	0,98	-0,24	0,80	-0,14	1,17	
2017	I Trim.	-3,6	1,1	-0,8	-0,1	-6,9	2,2	-1,26	0,22	-0,17	0,01	-2,56	
	II Trim.	-1,4	-9,1	-1,7	-10,4	-0,9	-7,8	-2,13	-1,55	-1,93	-1,61	-2,31	
	III Trim.	-0,8	-5,3	1,7	-6,1	-3,9	-4,7	-3,56	-0,78	-3,21	-0,83	-4,02	
Variaciones con respecto a igual periodo del año anterior													
En miles													
2003	8,9	87,1	12,5	40,6	-3,6	46,5							
2004	-24,9	-8,8	-14,5	8,4	-10,5	-17,1							
2005	-37,6	-262,4	-21,2	-86,0	-16,3	-176,4							
2006	-50,2	-42,5	-30,5	-50,9	-19,7	8,4							
2007	-0,2	5,5	2,2	23,7	-2,4	-18,3							
2008	149,8	600,0	107,7	385,5	42,1	214,5							
2009	252,1	1.305,6	163,0	816,9	89,0	488,7							
2010	11,5	475,1	1,0	235,1	10,5	239,9							
2011	36,2	336,4	12,7	157,5	23,5	178,9							
2012	61,9	736,5	23,7	401,8	38,2	334,7							
2013	-5,0	245,1	-1,8	76,0	-3,2	169,1							
2014	-100,3	-340,5	-58,7	-230,5	-41,6	-110,1							
2015	-99,9	-454,4	-52,5	-304,6	-47,5	-149,7							
2016	-94,8	-480,1	-53,9	-292,3	-40,9	-187,7							
2015	III Trim.	-100,9	-476,0	-57,3	-277,2	-43,7	-198,5						
	IV Trim.	-126,1	-552,1	-62,9	-373,1	-63,2	-178,8						
2016	I Trim.	-112,0	-541,4	-74,5	-349,9	-37,4	-191,7						
	II Trim.	-74,4	-500,0	-43,1	-295,9	-31,3	-204,0						
	III Trim.	-119,3	-410,7	-64,5	-264,8	-54,7	-145,7						
	IV Trim.	-73,7	-468,3	-33,7	-258,7	-40,0	-209,3						
2017	I Trim.	-78,3	-458,0	-28,6	-258,6	-49,8	-199,1						
	II Trim.	-109,0	-551,4	-46,9	-301,4	-62,1	-250,1						
	III Trim.	-68,3	-520,8	-15,9	-302,9	-52,3	-217,9						
Variaciones con respecto a igual periodo del año anterior													
En porcentaje						En puntos porcentuales							
2003	1,6	5,4	4,8	6,0	-1,2	4,9	0,50	0,05	1,00	0,15	-0,15	-0,21	
2004	-4,5	-0,5	-5,3	1,2	-3,7	-1,7	-0,70	-0,42	-0,75	-0,11	-0,64	-0,97	
2005	-7,1	-15,4	-8,2	-11,8	-6,0	-18,2	-2,35	-1,75	-2,01	-1,00	-2,89	-2,84	
2006	-10,1	-3,0	-12,9	-7,9	-7,6	1,1	-1,75	-0,49	-1,72	-0,60	-1,90	-0,40	
2007	0,0	0,4	1,1	4,0	-1,0	-2,3	0,19	-0,22	0,21	0,07	0,22	-0,67	
2008	33,7	42,8	51,6	62,4	17,8	27,4	6,37	2,67	8,39	3,15	3,79	1,98	
2009	42,4	65,2	51,5	81,5	32,0	48,9	13,29	6,05	15,48	6,91	10,59	4,88	
2010	1,4	14,4	0,2	12,9	2,9	16,1	3,75	2,03	4,00	1,93	3,51	2,13	
2011	4,2	8,9	2,6	7,7	6,2	10,4	4,72	1,40	5,09	1,34	4,39	1,45	
2012	6,9	17,9	4,8	18,2	9,5	17,6	6,67	3,28	5,97	3,49	7,46	3,02	
2013	-0,5	5,0	-0,3	2,9	-0,7	7,5	2,59	1,31	2,07	0,99	3,16	1,67	
2014	-10,5	-6,7	-11,4	-8,6	-9,5	-4,6	-2,28	-1,46	-2,80	-1,80	-1,68	-1,06	
2015	-11,7	-9,5	-11,5	-12,4	-12,1	-6,5	-4,85	-2,14	-4,77	-2,63	-4,95	-1,58	
2016	-12,6	-11,2	-13,3	-13,6	-11,8	-8,7	-3,89	-2,23	-4,62	-2,44	-3,04	-2,00	
2015	III Trim.	-11,6	-10,4	-12,3	-11,9	-10,9	-8,9	-5,81	-2,21	-5,68	-2,36	-5,97	
	IV Trim.	-15,5	-11,9	-14,7	-15,6	-16,4	-8,0	-5,55	-2,51	-6,16	-3,07	-4,84	
2016	I Trim.	-14,3	-11,6	-17,3	-14,8	-10,7	-8,4	-4,86	-2,53	-6,89	-2,95	-2,47	
	II Trim.	-9,7	-11,4	-10,4	-13,6	-8,8	-9,2	-2,73	-2,27	-4,22	-2,41	-1,02	
	III Trim.	-15,6	-10,1	-15,8	-12,9	-15,3	-7,2	-4,64	-1,98	-4,70	-2,23	-4,55	
	IV Trim.	-10,7	-11,4	-9,2	-12,8	-12,4	-10,1	-3,33	-2,13	-2,65	-2,18	-4,13	
2017	I Trim.	-11,7	-11,1	-8,0	-12,8	-15,9	-9,5	-4,84	-2,06	-3,09	-2,16	-6,94	
	II Trim.	-15,7	-14,2	-12,7	-16,0	-19,2	-12,5	-6,95	-2,48	-5,18	-2,58	-9,02	
	III Trim.	-10,5	-14,2	-4,6	-17,0	-17,2	-11,5	-5,97	-2,35	-4,51	-2,57	-7,72	

(*) Los datos referidos a 2001 se han obtenido sin aplicar y aplicando la nueva definición de paro, datos sin sombrear y sombreados, respectivamente.

(**) Los datos 2002/2013 corresponden a la serie revisada incorporando la nueva base poblacional de la EPA actualizada con las nuevas estimaciones de población y hogares derivadas del Censo de Población y Viviendas de 2011, en sustitución de la basada en el Censo 2001.

4.3. BIS-PARADOS Y TASAS DE PARO DE JÓVENES Y ADULTOS SEGÚN SEXO (*) (**)

PERIODO	PARADOS						TASAS DE PARO					
	Ambos sexos		Varones		Mujeres		Ambos sexos		Varones		Mujeres	
	Jóvenes 16 a 29 años	Adultos	Jóvenes 16 a 29 años	Adultos	Jóvenes 16 a 29 años	Adultos	Jóvenes 16 a 29 años	Adultos	Jóvenes 16 a 29 años	Adultos	Jóvenes 16 a 29 años	Adultos
Valores del período												
En miles						En porcentaje sobre la población activa						
1998	1.528,2	1.648,7	671,4	746,3	856,8	902,3	29,39	13,88	23,39	9,85	36,77	20,98
1999	1.281,0	1.441,2	538,9	619,4	742,1	821,9	24,45	11,84	18,69	8,04	31,49	18,41
2000	1.137,4	1.359,0	476,7	560,7	660,6	798,3	21,33	10,73	16,26	7,07	27,54	16,83
2001	1.077,4	1.307,2	464,8	539,8	612,6	767,3	19,81	9,98	15,41	6,63	25,30	15,49
2001	881,8	1.022,6	386,6	441,5	495,2	581,1	16,82	7,98	13,15	5,49	21,49	12,19
2002	973,1	1.198,0	435,6	506,6	537,6	691,4	17,86	8,87	14,33	6,09	22,30	13,30
2003	999,1	1.268,1	454,7	540,6	544,4	727,5	17,93	8,95	14,72	6,27	21,93	13,12
2004	942,2	1.291,4	435,7	553,5	506,4	737,9	16,84	8,74	14,07	6,23	20,27	12,51
2005	846,4	1.087,1	395,3	486,7	451,1	600,5	14,80	7,06	12,53	5,29	17,59	9,68
2006	767,2	1.073,7	344,4	456,2	422,8	617,6	13,49	6,67	11,08	4,80	16,41	9,37
2007	729,6	1.116,6	337,4	489,1	392,3	627,5	12,94	6,65	10,92	4,99	15,40	8,98
2008	1.012,1	1.583,8	539,6	780,1	472,6	803,7	18,20	9,04	17,95	7,71	18,51	10,86
2009	1.499,4	2.654,2	850,1	1.449,5	649,2	1.204,8	28,56	14,74	30,21	14,19	26,65	15,46
2010	1.566,6	3.073,6	867,8	1.667,9	698,8	1.405,6	31,73	16,68	33,28	16,11	30,00	17,41
2011	1.607,7	3.405,0	877,2	1.828,8	730,5	1.576,3	34,60	18,16	36,04	17,58	33,02	18,89
2012	1.770,3	4.040,8	965,3	2.166,1	805,0	1.874,7	40,30	21,21	42,08	20,74	38,37	21,78
2013	1.762,7	4.288,4	947,3	2.258,3	815,4	2.030,1	42,43	22,53	43,66	21,81	41,09	23,38
2014	1.554,7	4.055,7	821,2	2.095,3	733,5	1.960,4	39,66	21,31	40,15	20,32	39,12	22,48
2015	1.380,1	3.676,0	731,6	1.827,7	648,5	1.848,2	36,69	19,18	37,25	17,65	36,09	20,99
2016	1.204,0	3.273,5	621,4	1.590,0	582,6	1.683,6	33,29	17,04	32,86	15,40	33,77	18,95
2015												
III Trim.	1.378,0	3.472,8	723,1	1.735,7	654,8	1.737,0	35,87	18,22	36,01	16,77	35,72	19,94
IV Trim.	1.286,8	3.492,8	685,0	1.702,6	601,8	1.790,2	35,16	18,17	35,79	16,47	34,46	20,17
2016												
I Trim.	1.279,2	3.503,3	661,3	1.712,9	618,0	1.790,2	35,67	18,21	35,19	16,56	36,20	20,14
II Trim.	1.249,6	3.319,1	648,4	1.598,2	601,2	1.721,0	34,40	17,25	34,10	15,49	34,73	19,29
III Trim.	1.162,4	3.158,4	593,7	1.535,8	568,7	1.622,7	31,46	16,49	30,83	14,89	32,14	18,36
IV Trim.	1.124,6	3.113,0	582,2	1.513,0	542,4	1.600,3	31,65	16,22	31,31	14,68	32,02	18,01
2017												
I Trim.	1.112,7	3.142,4	586,2	1.504,5	526,5	1.638,0	31,58	16,39	31,76	14,62	31,39	18,45
II Trim.	1.069,6	2.844,7	559,2	1.342,1	510,5	1.502,5	29,72	14,87	29,82	13,05	29,62	16,99
III Trim.	1.055,7	2.676,0	555,9	1.254,8	499,9	1.421,3	28,32	14,04	28,37	12,22	28,27	16,19
Variaciones con respecto al trimestre anterior												
En miles												
2016												
III Trim.	-87,2	-160,7	-54,7	-62,4	-32,5	-98,3						
IV Trim.	-37,8	-45,4	-11,5	-22,8	-26,3	-22,4						
2017												
I Trim.	-11,9	29,4	4,0	-8,5	-15,9	37,7						
II Trim.	-43,1	-297,7	-27,0	-162,4	-16,0	-135,5						
III Trim.	-13,9	-168,7	-3,3	-87,3	-10,6	-81,2						
Variaciones con respecto al trimestre anterior												
En porcentaje						En puntos porcentuales						
2016												
II Trim.	-2,3	-5,3	-2,0	-6,7	-2,7	-3,9	-1,3	-1,0	-1,1	-1,1	-1,5	-0,9
III Trim.	-7,0	-4,8	-8,4	-3,9	-5,4	-5,7	-2,9	-0,8	-3,3	-0,6	-2,6	-0,9
IV Trim.	-3,3	-1,4	-1,9	-1,5	-4,6	-1,4	0,2	-0,3	0,5	-0,2	-0,1	-0,4
2017												
I Trim.	-1,1	0,9	0,7	-0,6	-2,9	2,4	-0,1	0,2	0,5	-0,1	-0,6	0,4
II Trim.	-3,9	-9,5	-4,6	-10,8	-3,0	-8,3	-1,9	-1,5	-1,9	-1,6	-1,8	-1,5
III Trim.	-1,3	-5,9	-0,6	-6,5	-2,1	-5,4	-1,4	-0,8	-1,5	-0,8	-1,3	-0,8
Variaciones con respecto a igual período del año anterior												
En miles												
2003	25,9	70,1	19,1	34,0	6,8	36,1						
2004	-56,9	23,3	-19,0	12,9	-38,0	10,4						
2005	-95,7	-204,3	-40,4	-66,8	-55,3	-137,4						
2006	-79,3	-13,4	-50,9	-30,4	-28,3	17,1						
2007	-37,6	42,8	-7,0	32,9	-30,5	9,9						
2008	282,5	467,3	202,2	291,0	80,4	176,2						
2009	487,2	1.070,4	310,5	669,4	176,6	401,1						
2010	67,3	419,4	17,7	218,4	49,6	200,8						
2011	41,1	331,5	9,3	160,9	31,7	170,7						
2012	162,6	635,8	88,1	337,4	74,5	298,4						
2013	-7,6	247,7	-18,0	92,2	10,4	155,5						
2014	-208,1	-232,7	-126,1	-163,1	-81,9	-69,7						
2015	-174,6	-379,8	-89,6	-267,5	-85,0	-112,2						
2016	-176,2	-402,5	-110,2	-237,8	-65,9	-164,7						
2015												
III Trim.	-155,0	-421,9	-82,4	-252,1	-72,6	-169,6						
IV Trim.	-208,8	-469,4	-99,5	-336,5	-109,2	-132,8						
2016												
I Trim.	-181,1	-481,2	-117,8	-310,3	-63,2	-171,1						
II Trim.	-145,8	-434,6	-90,8	-251,2	-55,0	-183,3						
III Trim.	-215,6	-314,4	-129,4	-199,9	-86,1	-114,3						
IV Trim.	-162,2	-379,8	-102,8	-189,6	-59,4	-189,9						
2017												
I Trim.	-166,5	-360,9	-75,1	-208,4	-91,5	-152,2						
II Trim.	-180,0	-474,4	-89,2	-256,1	-90,7	-218,5						
III Trim.	-106,7	-482,4	-37,8	-281,0	-68,8	-201,4						
Variaciones con respecto a igual período del año anterior												
En porcentaje						En puntos porcentuales						
2003	2,7	5,9	4,4	6,7	1,3	5,2	0,08	0,08	0,39	0,18	-0,37	-0,18
2004	-5,7	1,8	-4,2	2,4	-7,0	1,4	-1,10	-0,21	-0,65	-0,04	-1,67	-0,60
2005	-10,2	-15,8	-9,3	-12,1	-10,9	-18,6	-2,04	-1,69	-1,54	-0,95	-2,68	-2,83
2006	-9,4	-1,2	-12,9	-6,3	-6,3	2,8	-1,30	-0,38	-1,45	-0,48	-1,17	-0,31
2007	-4,9	4,0	-2,0	7,2	-7,2	1,6	-0,55	-0,02	-0,16	0,18	-1,01	-0,38
2008	38,7	41,8	59,9	59,5	20,5	28,1	5,26	2,39	7,03	2,72	3,11	1,87
2009	48,1	67,6	57,5	85,8	37,4	49,9	10,36	5,70	12,26	6,48	8,14	4,60
2010	4,5	15,8	2,1	15,1	7,6	16,7	3,17	1,94	3,08	1,93	3,34	1,95
2011	2,6	10,8	1,1	9,6	4,5	12,1	2,87	1,48	2,75	1,46	3,02	1,48
2012	10,1	18,7	10,0	18,4	10,2	18,9	5,70	3,05	6,04	3,16	5,35	2,90
2013	-0,4	6,1	-1,9	4,3	1,3	8,3	2,12	1,32	1,58	1,07	2,72	1,59
2014	-11,8	-5,4	-13,3	-7,2	-10,0	-3,4	-2,77	-1,22	-3,50	-1,50	-1,97	-0,90
2015	-11,2	-9,4	-10,9	-12,8	-11,6	-5,7	-2,96	-2,13	-2,90	-2,67	-3,03	-1,49
2016	-12,8	-10,9	-15,1	-13,0	-10,2	-8,9	-3,40	-2,14	-4,39	-2,25	-2,32	-2,04
2015												
III Trim.	-10,1	-10,8	-10,2	-12,7	-10,0	-8,9	-2,7	-2,3	-2,7	-2,5	-2,8	-2,1
IV Trim.	-14,0	-11,8	-12,7	-16,5	-15,4	-6,9	-3,6	-2,5	-3,3	-3,2	-3,9	-1,7
2016												
I Trim.	-12,4	-12,1	-15,1	-15,3	-9,3	-8,7	-3,1	-2,6	-4,2	-3,0	-1,8	-2,2
II Trim.	-10,4	-11,6	-12,3	-13,6	-8,4	-9,6	-2,6	-2,3	-3,7	-2,3	-1,4	-2,2
III Trim.	-15,6	-9,1	-17,9	-11,5	-13,1							

Gráfico 26.- Tasas de paro de jóvenes y adultos

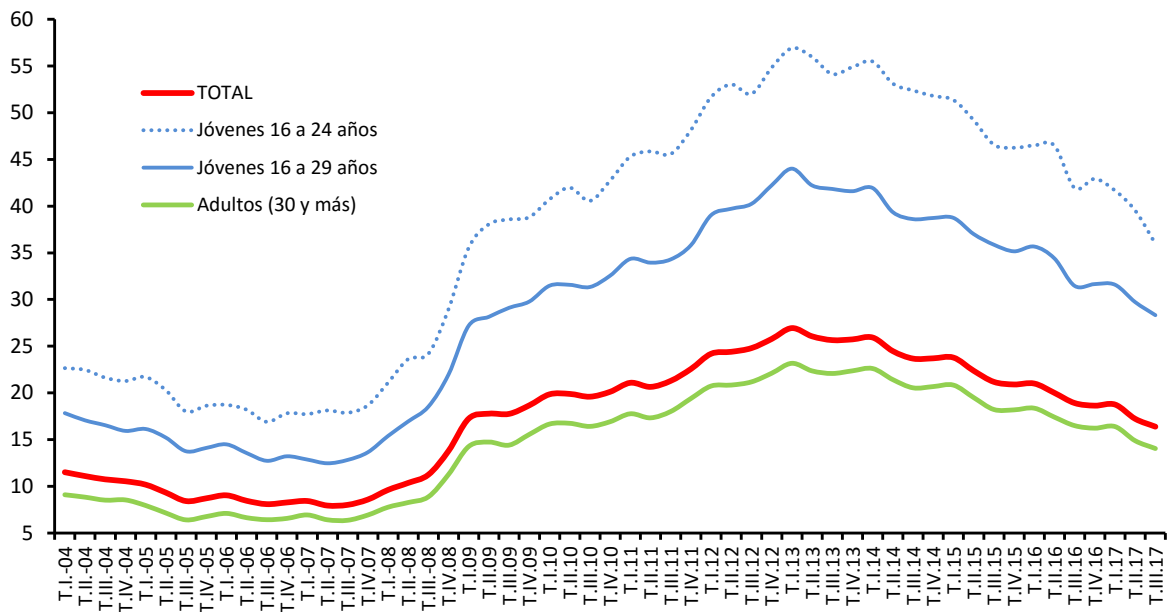

FUENTE: INE. EPA
A-INF TRIM\4.3.BIS.tasparjovadul

4.4.- PARO REGISTRADO SEGÚN SEXO Y EDAD

PERIODO	AMBOS SEXOS				VARONES				MUJERES			
	TOTAL	16 a 24 años	25 a 44 años	45 y más años	TOTAL	16 a 24 años	25 a 44 años	45 y más años	TOTAL	16 a 24 años	25 a 44 años	45 y más años
Valores absolutos en miles												
2003	2.096,9	302,4	1.161,9	632,6	851,1	134,9	423,3	292,9	1.245,7	167,5	738,6	339,7
2004	2.113,7	282,2	1.153,7	677,8	854,3	128,6	422,4	303,3	1.259,4	153,6	731,3	374,5
2005	2.069,9	268,6	1.101,5	699,7	818,0	124,2	397,1	296,8	1.251,8	144,4	704,4	403,0
2006	2.039,4	255,6	1.064,1	719,7	788,2	119,5	380,3	288,4	1.251,2	136,0	683,8	431,4
2007	2.039,0	238,6	1.046,1	754,4	791,8	114,9	382,7	294,2	1.247,0	124,1	663,0	460,1
2008	2.539,9	304,6	1.335,1	900,2	1.146,9	168,4	591,9	386,6	1.393,0	136,2	743,2	513,5
2009	3.644,0	440,9	1.990,7	1.212,5	1.832,9	255,1	996,4	581,5	1.811,1	185,9	994,3	630,9
2010	4.060,8	452,4	2.207,1	1.401,2	2.030,5	253,1	1.098,1	679,3	2.030,3	199,3	1.109,1	721,9
2011	4.257,2	455,3	2.253,8	1.548,1	2.103,3	247,6	1.098,3	757,3	2.153,9	207,6	1.155,5	790,8
2012	4.720,4	475,5	2.445,7	1.799,2	2.341,7	253,8	1.196,1	891,8	2.378,7	221,6	1.249,6	907,4
2013	4.845,3	446,1	2.432,9	1.966,3	2.375,7	234,9	1.168,3	972,4	2.469,6	211,2	1.264,5	993,9
2014	4.575,9	400,9	2.197,5	1.977,5	2.185,0	213,8	1.010,7	960,5	2.391,0	187,1	1.186,8	1.017,1
2015	4.232,1	364,3	1.947,5	1.920,4	1.943,5	188,5	862,7	892,3	2.288,7	175,8	1.084,8	1.028,1
2016	3.868,9	318,8	1.711,2	1.838,9	1.723,8	163,9	721,5	838,4	2.145,1	154,9	989,7	1.006,6
2016												
Oct	3.765,0	319,4	1.642,5	1.803,1	1.651,8	161,9	678,7	811,2	2.113,2	157,4	963,8	991,9
Nov	3.789,8	325,6	1.655,3	1.808,9	1.663,9	166,3	686,0	811,7	2.126,0	159,4	969,3	997,3
Dic	3.703,0	294,6	1.614,8	1.793,6	1.642,3	150,8	680,2	811,3	2.060,7	143,7	934,6	982,4
2017												
Ene	3.760,2	296,6	1.649,3	1.814,4	1.655,4	152,2	686,3	816,8	2.104,9	144,4	962,9	997,5
Feb	3.750,9	301,6	1.638,8	1.810,4	1.647,0	155,5	679,7	811,7	2.103,9	146,1	959,1	998,7
Mar	3.702,3	299,4	1.606,5	1.796,4	1.615,9	154,3	660,8	800,8	2.086,4	145,1	945,7	995,6
Abr	3.573,0	280,1	1.532,1	1.760,8	1.546,8	143,6	622,8	780,4	2.026,3	136,5	909,2	980,5
May	3.461,1	268,1	1.467,0	1.726,1	1.478,7	136,5	585,1	757,1	1.982,4	131,5	881,8	969,1
Jun	3.362,8	250,9	1.415,9	1.696,1	1.423,7	129,2	557,1	737,5	1.939,1	124,7	858,7	958,6
Jul	3.335,9	253,2	1.404,7	1.678,0	1.407,6	129,4	549,8	586,1	1.928,3	123,8	854,9	965,1
Ago	3.382,3	257,9	1.436,0	1.688,4	1.431,4	130,1	564,7	736,7	1.950,9	127,8	871,4	951,7
Sep	3.410,2	288,4	1.434,0	1.687,8	1.439,5	144,6	562,9	731,9	1.970,7	143,8	871,1	955,9
Oct	3.467,0	297,5	1.465,9	1.703,6	1.465,4	149,4	579,1	736,9	2.001,6	148,1	886,8	966,8
Variaciones con respecto al mes anterior en miles												
2016												
Oct	44,7	10,2	19,8	14,7	23,3	5,7	11,5	6,1	21,3	4,5	8,3	8,6
Nov	24,8	6,3	12,8	5,8	12,1	4,3	7,3	0,5	12,8	1,9	5,5	5,3
Dic	-86,8	-31,1	-40,5	-15,3	-21,6	-15,4	-5,8	-0,4	-65,3	-15,6	-34,7	-14,9
2017												
Ene	57,3	2,0	34,5	20,7	13,1	1,4	6,1	5,5	44,2	0,6	28,4	15,2
Feb	-9,4	5,0	-10,5	-3,9	-8,4	3,3	-6,6	-5,1	-0,9	1,7	-3,9	1,2
Mar	-48,6	-2,2	-32,3	-14,0	-31,0	-1,2	-18,9	-10,9	-17,5	-1,0	-13,4	-3,1
Abr	-129,3	-19,3	-74,4	-35,6	-69,2	-10,7	-38,0	-20,4	-60,1	-8,6	-36,4	-15,2
May	-111,9	-12,1	-65,1	-34,7	-68,1	-7,1	-37,7	-23,3	-43,8	-5,0	-27,4	-11,4
Jun	-98,3	-17,2	-51,1	-30,1	-54,9	-7,3	-28,0	-19,6	-43,3	-9,8	-23,1	-10,4
Jul	-26,9	2,3	-11,1	-18,0	-16,1	0,2	-7,3	-15,4	-10,8	2,1	-3,8	-193,5
Ago	46,4	4,7	31,3	10,3	23,8	0,7	14,8	150,6	22,6	4,0	16,5	186,6
Sep	27,9	30,5	-2,0	-0,6	8,0	14,5	-1,7	-4,8	19,8	16,0	-0,3	4,2
Oct	56,8	9,1	31,9	15,9	25,9	4,7	16,2	5,0	30,9	4,3	15,7	10,9
Variaciones con respecto a igual periodo del año anterior en miles												
2004	16,8	-20,2	-8,2	45,2	3,2	-6,3	-0,9	10,4	13,7	-13,9	-7,3	34,8
2005	-43,8	-13,6	-52,2	21,9	-36,3	-4,4	-25,3	-6,5	-7,6	-9,2	-26,9	28,5
2006	-30,5	-13,0	-37,4	20,0	-29,8	-4,7	-16,8	-8,4	-0,6	-8,4	-20,6	28,4
2007	-0,4	-17,0	-18,1	34,6	3,6	-4,6	2,4	5,8	-4,2	-12,0	-20,9	28,8
2008	500,9	66,1	289,0	145,8	355,1	53,5	209,2	92,4	146,0	12,1	80,3	53,4
2009	1.104,1	136,3	655,6	312,3	685,9	86,6	404,5	194,8	418,2	49,7	251,1	117,4
2010	416,7	11,5	216,5	188,7	197,6	-1,9	101,7	97,8	219,1	13,4	114,7	91,0
2011	196,4	2,8	46,6	146,9	72,8	-5,5	0,2	78,0	123,6	8,3	46,4	68,9
2012	463,2	20,2	191,9	251,1	238,5	6,2	97,8	134,5	224,8	14,0	94,1	116,7
2013	124,9	-29,4	-12,9	167,1	34,0	-18,9	-27,8	80,7	90,9	-10,5	14,9	86,5
2014	-269,4	-45,2	-235,4	11,2	-190,7	-21,1	-157,7	-12,0	-78,7	-24,1	-77,8	23,2
2015	-343,8	-36,7	-250,0	-57,2	-241,5	-25,3	-148,0	-68,2	-102,3	-11,4	-102,0	11,0
2016	-363,2	-45,5	-236,3	-81,4	-219,7	-24,6	-141,2	-53,9	-143,5	-20,9	-95,1	-27,5
2016												
Oct	-411,4	-53,0	-253,8	-104,5	-243,7	-28,4	-140,8	-74,5	-167,7	-24,6	-113,0	-30,1
Nov	-359,5	-41,5	-227,8	-90,2	-208,6	-21,3	-123,0	-64,3	-150,8	-20,2	-104,8	-25,9
Dic	-390,5	-47,6	-237,4	-105,5	-232,9	-25,8	-132,0	-75,1	-157,6	-21,8	-105,3	-30,5
2017												
Ene	-390,5	-41,7	-241,5	-107,3	-236,3	-23,3	-135,9	-77,1	-154,2	-18,4	-105,6	-30,3
Feb	-402,1	-49,0	-245,1	-108,1	-244,5	-26,9	-138,6	-78,9	-157,6	-22,0	-106,4	-29,1
Mar	-392,5	-49,7	-232,9	-109,9	-248,5	-26,6	-138,1	-83,9	-143,9	-23,2	-94,8	-26,0
Abr	-438,1	-60,9	-256,7	-120,5	-261,0	-33,4	-142,5	-85,1	-177,1	-27,5	-114,2	-35,4
May	-430,3	-56,8	-249,7	-123,8	-257,9	-31,1	-139,0	-87,8	-172,4	-25,8	-110,7	-36,0
Jun	-404,2	-49,5	-232,7	-122,0	-242,0	-26,7	-129,0	-86,2	-162,3	-22,8	-103,7	-35,8
Jul	-347,1	-34,3	-203,3	-109,5	-209,1	-18,4	-112,0	-220,9	-138,1	-15,9	-91,2	-215,4
Ago	-315,2	-27,1	-186,6	-101,5	-192,9	-14,8	-103,8	-74,3	-122,3	-12,3	-82,8	-27,2
Sep	-310,1	-20,8	-188,7	-100,6	-189,0	-11,6	-104,2	-73,2	-121,1	-9,2	-84,5	-27,5
Oct	-298,0	-21,9	-176,6	-99,5	-186,4	-12,5	-99,6	-74,3	-111,5	-9,3	-77,0	-25,2
Variaciones sobre igual periodo año anterior en porcentaje												
2004	0,8	-6,7	-0,7	7,1	0,4	-4,7	-0,2	3,6	1,1	-8,3	-1,0	10,2
2005	-2,1	-4,8	-4,5	3,2	-4,2	-3,4	-6,0	-2,1	-0,6	-6,0	-3,7	7,6
2006	-1,5	-4,8	-3,4	2,9	-3,6	-3,8	-4,2	-2,8	0,0	-5,8	-2,9	7,0
2007	0,0	-6,6	-1,7	4,8	0,5	-3,9	0,6	2,0	-0,3	-8,8	-3,1	6,7
2008	24,6	27,7	27,6	19,3	44,8	46,6	54,7	31,4	11,7	9,8	12,1	11,6
2009	43,5	44,7	49,1	34,7	59,8	51,4	68,3	50,4	30,0	36,5	33,8	22,9
2010	11,4	2,6	10,9	15,6	10,8	-0,8	10,2	16,8	12,1	7,2	11,5	14,4
2011	4,8	0,6	2,1	10,5	3,6	-2,2	0,0	11,5	6,1	4,2	4,2	9,5
2012	10,9	4,4	8,5	16,2	11,3	2,5	8,9	17,8	10,4	6,7	8,1	14,8
2013	2,6	-6,2	-0,5	9,3	1,5	-7,5	-2,3	9,0	3,8	-4,7	1,2	9,5
2014	-5,6	-10,1	-9,7	0,6	-8,0	-9,0	-13,5	-1,2	-3,2	-11,4	-6,1	2,3
2015	-7,5	-9,1	-11,4	-2,9	-11,1	-11,8	-14,6	-7,1	-4,3	-6,1	-8,6	1,1
2016	-8,6	-12,5	-12,1	-4,2	-11,3	-13,0	-16,4	-6,0	-6,3	-11,9	-8,8	-2,7
2016												
Oct	-9,9	-14,2	-13,4	-5,5	-12,9	-14,9	-17,2	-8,4	-7,4	-13,5	-10,5	-2,9
Nov	-8,7	-11,3	-12,1	-4,7	-11,1	-11,4	-15,2	-7,3	-6,6	-11,2	-9,8	-2,5
Dic	-9,5	-13,9	-12,8	-5,6	-12,4	-14,6	-16,3	-8,5	-7,1	-13,2	-10,1	-3,0
2017												
Feb	-9,7	-14,0	-13,0	-5,6	-12,9	-14,8	-16,9	-8,9	-7,0	-13,1	-10,0	-2,8
Mar	-9,6	-14,2	-12,7	-5,8	-13,3	-14,7	-17,3	-9,5	-6,5	-13,8	-9,1	-2,5
Abr	-10,9	-17,9	-14,4	-6,4	-14,4	-18,9	-18,6	-9,8	-8,0	-16,8	-11,2	-3,5
May	-11,1	-17,5	-14,5	-6,7	-14,9	-18,5	-19,2	-10,4	-8,0	-16,4	-11,1	-3,6
Jun	-10,7	-16,5	-14,1	-6,7	-14,5	-17,1	-18,8	-10,5	-7,7	-15,8	-10,8	-3,6
Jul	-9,4	-11,9	-12,6	-6,1	-12,9	-12,5	-16,9	-27,4	-6,7	-11,4	-9,6	-22,0
Ago	-8,5	-9,5	-11,5	-5,7	-11,9							

4.5.- PARADOS SEGÚN NIVEL DE ESTUDIOS Y SEXO CNED-2014

	VALORES ABSOLUTOS (en miles)			DISTRIBUCIONES PORCENTUALES			VARIACIONES		VARIACIONES ANUALES						TASAS DE PARO		
	T.III.15	T.III.16	T.III.17	T.III.15	T.III.16	T.III.17	T.III.17 - T.II.17		Miles			%			T.III.15	T.III.16	T.III.17
							Miles	%	T.III.15	T.III.16	T.III.17	T.III.15	T.III.16	T.III.17			
AMBOS SEXOS	4.850,8	4.320,8	3.731,7	100,0	100,0	100,0	-182,6	-4,7	-576,9	-530,0	-589,1	-10,6	-10,9	-13,6	21,18	18,91	16,38
Analfabetos	39,5	33,2	34,2	0,8	0,8	0,9	5,2	17,9	-7,1	-6,3	1,0	-15,2	-15,9	3,0	48,89	45,11	47,97
Estudios primarios incompletos	146,9	114,9	94,9	3,0	2,7	2,5	2,3	2,5	-20,2	-32,0	-20,0	-12,1	-21,8	-17,4	41,26	38,61	35,40
Educación primaria	541,3	482,5	392,8	11,2	11,2	10,5	-18,4	-4,5	-97,0	-58,8	-89,7	-15,2	-10,9	-18,6	35,23	33,28	29,44
Primera etapa de educación secundaria y similar	1.875,1	1.691,8	1.465,5	38,7	39,2	39,3	-139,3	-8,7	-243,6	-183,3	-226,3	-11,5	-9,8	-13,4	27,42	24,90	21,91
Segunda etapa de educación secundaria, con orientación general	626,1	551,8	493,7	12,9	12,8	13,2	-42,2	-7,9	-76,0	-74,3	-58,1	-10,8	-11,9	-10,5	19,55	17,30	15,30
Segunda etapa de educación secundaria con orientación profesional (incluye educación postsecundaria no superior)	501,4	430,1	372,1	10,3	10,0	10,0	-14,2	-3,7	-14,0	-71,3	-58,0	-2,7	-14,2	-13,5	22,08	19,15	16,80
Educación superior	1.120,3	1.016,4	878,5	23,1	23,5	23,5	24,1	2,8	-119,1	-103,9	-137,9	-9,6	-9,3	-13,6	13,01	11,55	9,79
VARONES	2.458,8	2.129,3	1.810,7	100,0	100,0	100,0	-90,7	-4,8	-334,6	-329,5	-318,6	-12,0	-13,4	-15,0	19,90	17,39	14,80
Analfabetos	17,0	11,6	16,4	0,7	0,5	0,9	2,5	18,0	-6,6	-5,4	4,8	-28,0	-31,8	41,4	39,53	31,78	38,77
Estudios primarios incompletos	98,1	70,3	58,5	4,0	3,3	3,2	3,2	5,8	-0,2	-27,8	-11,8	-0,2	-28,3	-16,8	45,31	37,51	36,20
Educación primaria	318,6	295,3	236,0	13,0	13,9	13,0	9,4	4,1	-65,7	-23,3	-59,3	-17,1	-7,3	-20,1	34,09	33,08	28,84
Primera etapa de educación secundaria y similar	1.043,5	905,2	767,5	42,4	42,5	42,4	-82,1	-9,7	-144,6	-138,3	-137,7	-12,2	-13,3	-15,2	25,30	22,17	19,09
Segunda etapa de educación secundaria, con orientación general	306,0	251,0	227,0	12,4	11,8	12,5	-15,4	-6,4	-25,1	-55,0	-24,0	-7,6	-18,0	-9,6	17,31	14,62	13,26
Segunda etapa de educación secundaria con orientación profesional (incluye educación postsecundaria no superior)	223,5	191,0	166,2	9,1	9,0	9,2	-7,9	-4,5	-18,5	-32,5	-24,8	-7,6	-14,5	-13,0	19,28	16,65	14,08
Educación superior	452,1	405,0	339,1	18,4	19,0	18,7	-0,4	-0,1	-74,1	-47,1	-65,9	-14,1	-10,4	-16,3	11,00	9,69	7,89
MUJERES	2.392,0	2.191,4	1.921,1	100,0	100,0	100,0	-91,9	-4,6	-242,3	-200,6	-270,3	-9,2	-8,4	-12,3	22,69	20,66	18,21
Analfabetos	22,5	21,6	17,8	0,9	1,0	0,9	2,7	17,9	-0,6	-0,9	-3,8	-2,6	-4,0	-17,6	59,52	58,22	61,38
Estudios primarios incompletos	48,9	44,6	36,3	2,0	2,0	1,9	-1,0	-2,7	-20,0	-4,3	-8,3	-29,0	-8,8	-18,6	35,05	40,47	34,12
Educación primaria	222,7	187,2	156,7	9,3	8,5	8,2	-27,9	-15,1	-31,3	-35,5	-30,5	-12,3	-15,9	-16,3	36,99	33,60	30,37
Primera etapa de educación secundaria y similar	831,7	786,6	698,0	34,8	35,9	36,3	-57,2	-7,6	-98,9	-45,1	-88,6	-10,6	-5,4	-11,3	30,65	29,02	26,15
Segunda etapa de educación secundaria, con orientación general	320,1	300,8	266,7	13,4	13,7	13,9	-26,8	-9,1	-50,9	-19,3	-34,1	-13,7	-6,0	-11,3	22,31	20,43	17,61
Segunda etapa de educación secundaria con orientación profesional (incluye educación postsecundaria no superior)	277,9	239,1	206,0	11,6	10,9	10,7	-6,2	-2,9	4,5	-38,8	-33,1	1,6	-14,0	-13,8	24,99	21,76	19,90
Educación superior	668,1	611,4	539,5	27,9	27,9	28,1	24,5	4,8	-45,0	-56,7	-71,9	-6,3	-8,5	-11,8	14,83	13,23	11,53

FUENTE: INE. EPA
A-INF TRIM\4.5.PARNESTX

Gráfico 27.- Tasas de Paro según nivel de estudios

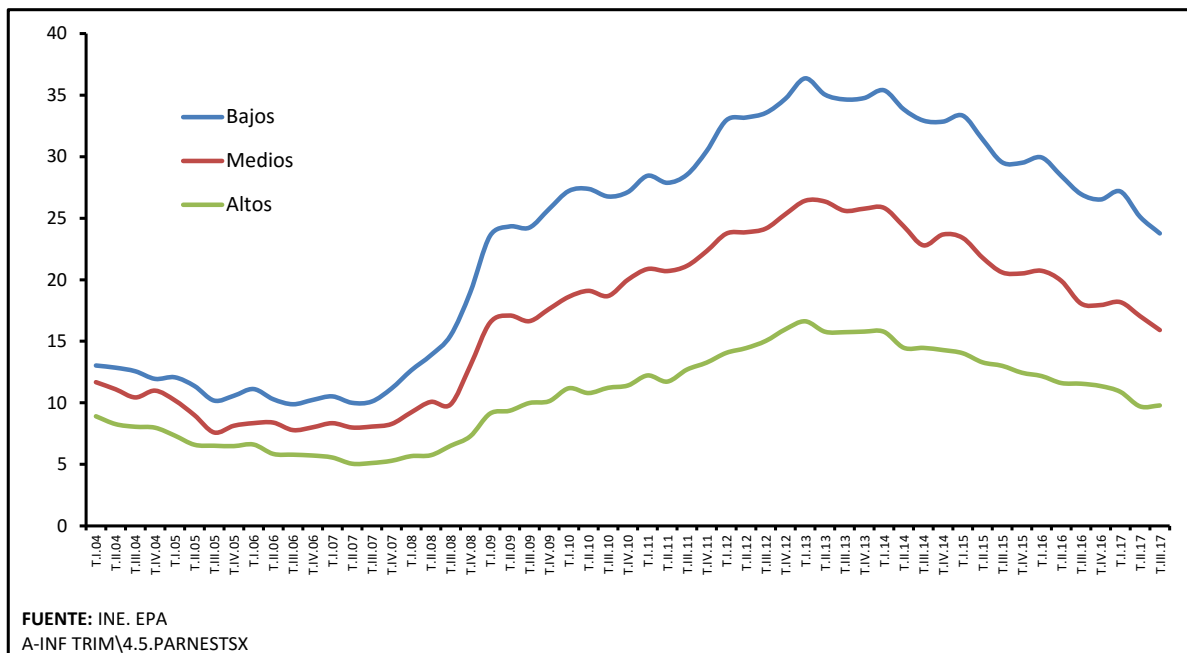

4.6.- PARADOS POR SECTORES DE PROCEDENCIA (*) (**)

PERIODO	TOTAL	AGRARIO	NO AGRARIO				NO CLASIFICABLES	AGRARIO	NO AGRARIO				NO CLASIFICABLES	
			TOTAL	INDUSTRIA	CONSTRUCCIÓN	SERVICIOS			TOTAL	INDUSTRIA	CONSTRUCCIÓN	SERVICIOS		
Valores absolutos en miles														
1998	3.176,8	233,5	1.531,2	268,6	253,2	1.009,5	1.412,2	7,3	48,2	8,5	8,0	31,8	44,5	
1999	2.722,2	215,7	1.362,3	238,8	201,8	921,8	1.144,2	7,9	50,0	8,8	7,4	33,9	42,0	
2000	2.496,4	216,3	1.326,1	223,3	197,7	905,1	954,0	8,7	53,1	8,9	7,9	36,3	38,2	
2001	2.384,5	201,5	1.379,4	247,1	214,8	917,5	803,6	8,5	57,8	10,4	9,0	38,5	33,7	
2001	1.904,4	162,0	1.139,1	206,1	179,1	754,0	603,2	8,5	59,8	10,8	9,4	39,6	31,7	
2002	2.171,1	153,8	1.054,8	186,0	177,7	691,1	962,6	7,1	48,6	8,6	8,2	31,8	44,3	
2003	2.267,2	160,1	1.101,2	191,3	175,5	734,4	1.005,8	7,1	48,6	8,4	7,7	32,4	44,4	
2004	2.233,5	161,2	1.128,8	190,6	175,1	763,1	943,5	7,2	50,5	8,5	7,8	34,2	42,2	
2005	1.933,6	110,0	1.002,3	164,8	153,9	683,7	821,3	5,7	51,8	8,5	8,0	35,3	42,5	
2006	1.840,9	90,7	1.020,1	147,9	161,6	710,6	730,2	4,9	55,4	8,0	8,8	38,6	39,7	
2007	1.846,2	98,2	1.043,7	136,8	184,0	722,9	704,4	5,3	56,5	7,4	9,9	39,2	38,2	
2008 CNAE-1993	2.595,9	137,7	1.588,5	215,3	416,1	957,2	869,7	5,3	61,0	8,2	15,8	37,0	33,6	
2008 CNAE-2009	2.595,9	132,3	1.594,0	213,1	422,1	958,7	869,7	5,1	61,2	8,1	16,0	37,1	33,6	
2009	4.153,6	193,5	2.468,3	366,6	662,7	1.439,0	1.491,8	4,7	59,5	8,8	16,0	34,7	35,8	
2010	4.640,2	215,5	2.214,8	266,1	501,9	1.446,8	2.209,9	4,6	47,7	5,7	10,8	31,2	47,6	
2011	5.012,7	230,5	2.201,2	242,0	440,6	1.518,6	2.581,1	4,6	43,9	4,8	8,8	30,3	51,5	
2012	5.811,0	277,7	2.464,9	315,0	429,4	1.720,5	3.068,5	4,8	42,5	5,4	7,4	29,6	52,8	
2013	6.051,1	273,9	2.302,6	280,5	337,4	1.684,7	3.474,6	4,5	38,0	4,6	5,6	27,8	57,5	
2014	5.610,4	265,1	1.958,0	219,4	253,7	1.484,9	3.387,4	4,7	34,9	3,9	4,5	26,4	60,4	
2015	5.056,0	253,6	1.772,2	182,6	207,3	1.382,3	3.030,3	5,0	35,1	3,6	4,1	27,4	59,9	
2016	4.481,2	242,2	1.689,2	177,6	182,7	1.329,0	2.549,7	5,4	37,7	4,0	4,1	29,7	56,9	
2015	III Trim.	4.850,8	258,4	1.679,5	170,8	195,9	1.312,8	2.912,9	5,3	34,6	3,5	4,0	27,1	60,0
	IV Trim.	4.779,5	222,6	1.759,5	174,4	207,6	1.377,5	2.797,4	4,7	36,8	3,6	4,3	28,8	58,5
2016	I Trim.	4.791,4	259,2	1.838,4	185,2	206,8	1.446,4	2.693,9	5,4	38,4	3,9	4,3	30,2	56,2
	II Trim.	4.574,7	251,7	1.696,1	181,4	177,9	1.336,8	2.626,8	5,5	37,1	4,0	3,9	29,2	57,4
	III Trim.	4.320,8	240,4	1.578,6	170,0	173,9	1.234,7	2.501,7	5,6	36,5	3,9	4,0	28,6	57,9
	IV Trim.	4.237,8	217,5	1.643,8	173,9	172,0	1.297,9	2.376,5	5,1	38,8	4,1	4,1	30,6	56,1
2017	I Trim.	4.255,0	217,8	1.761,7	183,3	175,7	1.402,7	2.275,5	5,1	41,4	4,3	4,1	33,0	53,5
	II Trim.	3.914,3	206,0	1.566,6	171,5	136,4	1.258,7	2.141,8	5,3	40,0	4,4	3,5	32,2	54,7
	III Trim.	3.731,7	235,1	1.458,3	155,8	140,6	1.161,9	2.038,3	6,3	39,1	4,2	3,8	31,1	54,6
Variaciones con respecto al trimestre anterior														
En miles														
2016	III Trim.	-253,9	-11,3	-117,5	-11,4	-4,0	-102,1	-125,1						
	IV Trim.	-83,0	-22,9	65,2	3,9	-1,9	63,2	-125,2						
2017	I Trim.	17,2	0,3	117,9	9,4	3,7	104,8	-101,0						
	II Trim.	-340,7	-11,8	-195,1	-11,8	-39,3	-144,0	-133,7						
	III Trim.	-182,6	29,1	-108,3	-15,7	4,2	-96,8	-103,5						
Variaciones con respecto al trimestre anterior														
En porcentaje														
2016	III Trim.	-5,6	-4,5	-6,9	-6,3	-2,2	-7,6	-4,8	0,1	-0,5	0,0	0,1	-0,6	0,5
	IV Trim.	-1,9	-9,5	4,1	2,3	-1,1	5,1	-5,0	-0,4	2,3	0,2	0,0	2,1	-1,8
2017	I Trim.	0,4	0,1	7,2	5,4	2,2	8,1	-4,2	0,0	2,6	0,2	0,1	2,3	-2,6
	II Trim.	-8,0	-5,4	-11,1	-6,4	-22,4	-10,3	-5,9	0,1	-1,4	0,1	-0,6	-0,8	1,2
	III Trim.	-4,7	14,1	-6,9	-9,2	3,1	-7,7	-4,8	1,0	-0,9	-0,2	0,3	-1,0	-0,1
Variaciones con respecto a igual periodo del año anterior														
En miles														
2002	266,7	-8,3	-84,3	-20,1	-1,4	-62,9	359,4							
2003	96,1	6,3	46,4	5,3	-2,2	43,3	43,2							
2004	-33,7	1,1	27,6	-0,7	-0,4	28,7	-62,3							
2005	-300,0	-51,3	-126,5	-25,9	-21,1	-79,5	-122,2							
2006	-92,7	-19,3	17,7	-16,9	7,6	26,9	-91,1							
2007	5,3	7,5	23,6	-11,1	22,4	12,3	-25,8							
2008 CNAE-1993	749,8	39,5	544,9	78,4	232,1	234,4	165,4							
2009	1.557,6	61,2	874,4	153,5	240,6	480,3	622,1							
2010	486,6	22,0	-253,6	-100,5	-160,9	7,8	718,1							
2011	372,5	15,0	-13,6	-24,1	-61,3	71,8	371,2							
2012	798,3	47,2	263,7	73,0	-11,2	201,9	487,4							
2013	240,1	-3,8	-162,3	-34,5	-92,0	-35,8	406,1							
2014	-440,7	-8,9	-344,7	-61,1	-83,7	-199,9	-87,2							
2015	-554,4	-11,5	-185,8	-36,9	-46,4	-102,6	-357,2							
2016	-574,8	-11,4	-82,9	-4,9	-24,7	-53,4	-480,5							
2015	III Trim.	-576,9	-27,2	-136,8	-25,8	-28,1	-82,9	-412,9						
	IV Trim.	-678,2	-48,8	-112,4	-37,7	-21,3	-53,4	-517,1						
2016	I Trim.	-653,2	-21,9	-57,4	-22,7	-14,9	-19,8	-573,8						
	II Trim.	-574,3	-0,5	-57,7	4,3	-26,1	-35,9	-516,2						
	III Trim.	-530,0	-18,0	-100,9	-0,8	-22,0	-78,1	-411,2						
	IV Trim.	-541,7	-5,1	-115,7	-0,5	-35,6	-79,6	-420,9						
2017	I Trim.	-536,4	-41,4	-76,7	-1,9	-31,1	-43,7	-418,4						
	II Trim.	-660,4	-45,7	-129,5	-9,9	-41,5	-78,1	-485,0						
	III Trim.	-589,1	-5,3	-120,3	-14,2	-33,3	-72,8	-463,4						
Variaciones con respecto a igual periodo del año anterior en porcentaje														
En porcentaje														
2003	4,4	4,1	4,4	2,8	-1,2	6,3	4,5	0,0	0,0	-0,1	-0,4	0,5	0,1	
2004	-1,5	0,7	2,5	-0,4	-0,3	3,9	-6,2	0,2	2,0	0,1	0,1	1,8	-2,1	
2005	-13,4	-31,8	-11,2	-13,6	-12,1	-10,4	-13,0	-1,5	1,2	0,0	0,1	1,1	0,3	
2006	-4,8	-17,6	1,8	-10,2	5,0	3,9	-11,1	-0,8	3,6	-0,5	0,8	3,3	-2,8	
2007	0,3	8,3	2,3	-7,5	13,9	1,7	-3,5	0,4	1,1	-0,6	1,2	0,6	-1,5	
2008 CNAE-1993	40,6	40,3	52,2	57,3	126,1	32,4	23,5	0,0	4,5	0,8	5,9	-2,1	-4,6	
2009	60,0	46,2	54,9	72,0	57,0	50,1	71,5	-0,5	-1,7	0,7	0,0	-2,4	2,2	
2010	11,7	11,4	-10,3	-27,4	-24,3	0,5	48,1	0,0	-11,8	-3,1	-5,2	-3,5	11,8	
2011	8,0	7,0	-0,6	-9,1	-12,2	5,0	16,8	0,0	-3,8	-0,9	-2,0	-0,9	3,9	
2012	15,9	20,5	12,0	30,2	-2,5	13,3	18,9	0,2	-1,5	0,6	-1,4	-0,7	1,3	
2013	4,1	-1,4	-6,6	-11,0	-21,4	-2,1	13,2	-0,3	-4,4	-0,8	-1,8	-1,8	4,7	
2014	-7,3	-3,2	-15,0	-21,8	-24,8	-11,9	-2,5	0,2	-3,2	-0,7	-1,1	-1,4	2,9	
2015	-9,9	-4,3	-9,5	-16,8	-18,3	-6,9	-10,5	0,3	0,2	-0,3	-0,4	0,9	-0,5	
2016	-11,4	-4,5	-4,7	-2,7	-11,9	-3,9	-15,9	0,4	2,6	0,4	0,0	2,3	-3,0	
2015	III Trim.	-10,6	-9,5	-7,5	-13,1	-12,5	-5,9	-12,4	0,1	1,2	-0,1	-0,1	1,3	-1,2
	IV Trim.	-12,4	-18,0	-6,0	-17,8	-9,3	-3,7	-15,6	-0,3	2,5	-0,2	0,1	2,6	-2,2
2016	I Trim.	-12,0	-7,8	-3,0	-10,9	-6,7	-1,4	-17,6	0,2	3,5	0,0	0,2	3,3	-3,8
	II Trim.	-11,2	-0,2	-3,3	2,4	-12,8	-2,6	-16,4	0,6	3,0	0,5	-0,1	2,6	-3,6
	III Trim.	-10,9	-7,0	-6,0	-0,5	-11,2	-5,9	-14,1	0,2	1,9	0,4	0,0	1,5	-2,2
	IV Trim.	-11,3	-2,3	-6,6	-0,3	-17,1	-5,8	-15,0	0,5	2,0	0,5	-0,3	1,8	-2,5
2017	I Trim.	-11,2	-16,0	-4,2	-1,0	-15,0	-3,0	-15,5	-0,3	3,0	0,4	-0,2	2,8	-2,7

Gráfico 28.- Parados por sectores de procedencia (CNAE 93 hasta 2007 y CNAE 09 desde 2008)

Valores absolutos en miles

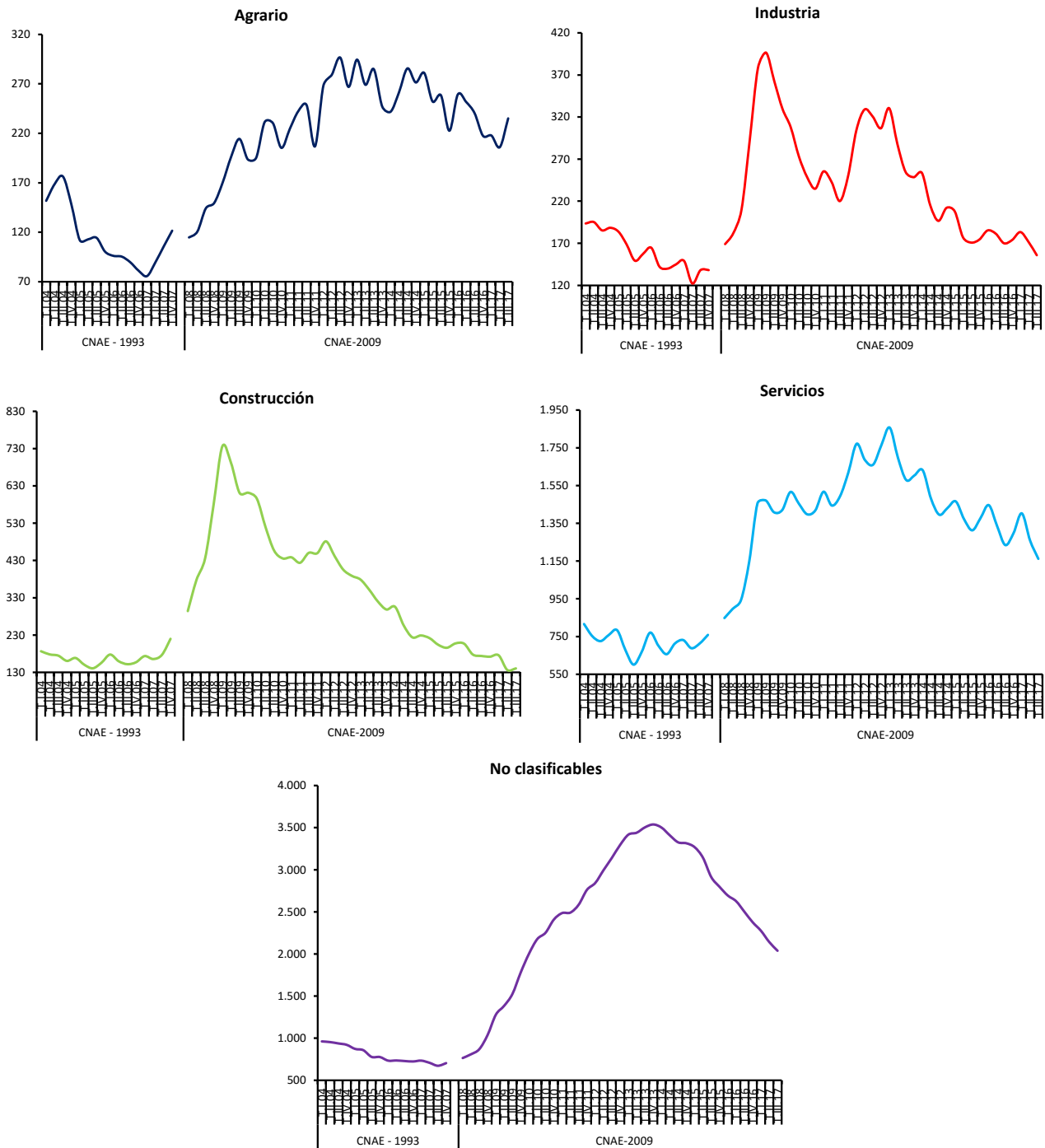

FUENTE: INE. EPA
A-INF TRIM\4.6.PARSEAC

4.7.- PARO REGISTRADO SEGÚN SECTORES DE ACTIVIDAD *

PERIODO	TOTAL	AGRARIO	NO AGRARIO				SIN EMPLEO ANTERIOR	AGRARIO	NO AGRARIO				SIN EMPLEO ANTERIOR	
			Total	Industria	Construcción	Servicios			TOTAL	INDUSTRIA	CONSTRUCCIÓN	SERVICIOS		
														Valores del periodo
En miles						En porcentaje del total de parados								
1998	2.359,4	79,2	1.879,2	397,9	256,2	1.225,1	400,9	3,4	79,7	16,9	10,9	51,9	17,0	
1999	2.085,2	70,6	1.679,5	344,1	210,5	1.124,9	335,2	3,4	80,5	16,5	10,1	53,9	16,1	
2000	1.963,5	63,2	1.601,5	308,7	198,7	1.094,1	298,8	3,2	81,6	15,7	10,1	55,7	15,2	
2001	1.930,2	53,6	1.605,5	298,3	199,8	1.107,3	271,0	2,8	83,2	15,5	10,4	57,4	14,0	
2002	2.049,6	54,6	1.722,5	312,3	217,6	1.192,5	272,5	2,7	84,0	15,2	10,6	58,2	13,3	
2003	2.096,9	50,2	1.775,4	312,3	231,6	1.231,5	271,3	2,4	84,7	14,9	11,0	58,7	12,9	
2004	2.113,7	51,5	1.804,5	303,4	236,6	1.264,5	257,7	2,4	85,4	14,4	11,2	59,8	12,2	
2005	2.069,8	59,3	1.784,8	298,6	231,4	1.254,9	225,6	2,9	86,2	14,4	11,2	60,6	10,9	
2006	2.039,4	63,8	1.751,3	286,7	222,2	1.242,4	224,4	3,1	85,9	14,1	10,9	60,9	11,0	
2007	2.039,0	65,0	1.751,3	274,4	234,8	1.242,1	222,8	3,2	85,9	13,5	11,5	60,9	10,9	
2008 CNAE-1993	2.539,9	84,8	2.214,8	320,9	401,8	1.492,2	240,3	3,3	87,2	12,6	15,8	58,7	9,5	
2008 CNAE-2009	2.539,9	64,3	2.291,5	331,9	455,9	1.503,8	184,2	2,5	90,2	13,1	17,9	59,2	6,9	
2009	3.644,0	96,0	3.297,4	486,0	714,8	2.096,6	250,7	2,6	90,5	13,3	19,6	57,5	7,3	
2010	4.060,8	122,0	3.603,1	500,4	754,9	2.347,7	335,6	3,0	88,7	12,3	18,6	57,8	8,3	
2011	4.257,2	141,4	3.737,9	493,6	747,5	2.496,8	376,2	3,3	87,8	11,6	17,6	58,6	8,8	
2012	4.720,4	168,8	4.161,3	533,6	778,8	2.848,9	390,4	3,6	88,2	11,3	16,5	60,4	8,3	
2013	4.845,3	201,5	4.266,9	529,6	704,5	3.032,8	376,8	4,2	88,1	10,9	14,5	62,6	7,8	
2014	4.575,9	216,8	3.976,0	473,9	582,4	2.919,6	383,1	4,7	86,9	10,4	12,7	63,8	8,4	
2015	4.232,1	204,9	3.661,2	411,1	477,5	2.772,6	366,0	4,8	86,5	9,7	11,3	65,5	8,6	
2016	3.868,9	188,3	3.345,4	361,3	402,3	2.581,7	335,2	4,9	86,5	9,3	10,4	66,7	8,7	
2016	Oct	3.765,0	179,5	3.254,7	346,6	372,2	2.536,0	330,7	4,8	86,4	9,2	67,4	8,8	
2016	Nov	3.789,8	183,5	3.274,1	342,8	367,7	2.563,6	332,3	4,8	86,4	9,0	67,6	8,8	
2016	Dic	3.703,0	169,4	3.219,4	345,6	376,0	2.497,7	314,2	4,6	86,9	9,3	67,5	8,5	
2017	Ene	3.760,2	173,5	3.277,3	344,5	368,2	2.564,7	309,4	4,6	87,2	9,2	68,2	8,2	
2017	Feb	3.750,9	183,2	3.253,5	341,1	361,5	2.550,9	314,1	4,9	86,7	9,1	68,0	8,4	
2017	Mar	3.702,3	184,6	3.199,1	335,4	352,7	2.511,0	318,6	5,0	86,4	9,1	67,8	8,6	
2017	Abr	3.573,0	173,3	3.085,2	327,2	343,8	2.414,3	314,5	4,8	86,3	9,2	67,6	8,8	
2017	May	3.461,1	161,6	2.986,6	316,4	328,9	2.343,3	310,9	4,7	86,3	9,1	67,7	9,0	
2017	Jun	3.362,8	168,8	2.893,3	306,4	318,7	2.268,2	300,7	5,0	86,0	9,1	67,5	8,9	
2017	Jul	3.335,9	169,5	2.866,2	301,1	314,5	2.250,6	300,1	5,1	85,9	9,0	67,5	9,0	
2017	Ago	3.382,3	162,5	2.922,9	308,4	322,4	2.292,1	296,9	4,8	86,4	9,1	67,8	8,8	
2017	Sep	3.410,2	157,7	2.939,2	304,8	312,7	2.321,7	313,3	4,6	86,2	8,9	68,1	9,2	
2017	Oct	3.467,0	166,9	2.987,0	306,8	307,5	2.372,7	313,1	4,8	86,2	8,8	68,4	9,0	
Variaciones con respecto al mes anterior														
En miles														
2016	Oct	44,7	13,4	29,4	1,0	-6,4	34,8	1,8						
2016	Nov	24,8	3,9	19,4	-3,8	-4,5	27,7	1,6						
2016	Dic	-86,8	-14,1	-54,7	2,8	8,4	-65,9	-18,0						
2017	Ene	57,3	4,1	58,0	-1,1	-7,8	66,9	-4,8						
2017	Feb	-9,4	9,7	-23,8	-3,4	-6,7	-13,7	4,7						
2017	Mar	-48,6	1,4	-54,4	-5,7	-8,8	-39,9	4,5						
2017	Abr	-129,3	-11,3	-113,9	-8,3	-8,9	-96,7	-4,1						
2017	May	-111,9	-11,7	-96,6	-10,7	-14,9	-71,0	-3,6						
2017	Jun	-98,3	7,2	-95,3	-10,0	-10,2	-75,1	-10,2						
2017	Jul	-26,9	0,7	-27,1	-5,3	-4,1	-17,7	-0,5						
2017	Ago	46,4	-7,0	56,6	7,3	7,8	41,6	-3,2						
2017	Sep	27,9	-4,8	16,3	-3,6	-9,7	29,6	16,4						
2017	Oct	56,8	9,2	47,8	2,0	-5,2	51,0	-0,2						
Variaciones con respecto a igual periodo del año anterior														
En miles														
2002		119,5	1,0	117,0	14,0	17,8	85,2	1,5						
2003		47,3	-4,5	53,0	0,0	14,0	39,0	-1,2						
2004		16,8	1,3	29,0	-9,0	5,0	33,0	-13,5						
2005		-43,9	7,8	-19,6	-4,8	-5,2	-9,6	-32,1						
2006		-30,4	4,4	-33,6	-11,9	-9,2	-12,5	-1,3						
2007		-0,4	1,2	0,0	-12,3	12,6	-0,3	-1,6						
2008-CNAE-93		500,9	19,9	463,5	46,5	166,9	250,1	17,5						
2009		1.104,1	31,8	1.005,8	154,1	258,9	592,8	66,5						
2010		416,7	26,0	305,7	14,4	40,2	251,1	84,9						
2011		196,4	19,4	134,8	-6,9	-7,4	149,1	40,6						
2012		463,2	27,4	423,4	40,0	31,3	352,1	14,2						
2013		124,9	32,7	105,7	-4,0	-74,3	184,0	-13,6						
2014		-269,4	15,3	-290,9	-55,7	-122,0	-113,2	6,3						
2015		-343,8	-11,9	-314,8	-62,8	-104,9	-147,0	-17,1						
2016		-363,2	-16,6	-315,9	-49,7	-75,3	-190,9	-30,7						
2016	Oct	-411,4	-23,8	-355,9	-47,5	-75,8	-232,6	-31,7						
2016	Nov	-359,5	-12,7	-319,6	-45,9	-70,1	-203,5	-27,2						
2016	Dic	-390,5	-24,7	-333,3	-48,0	-77,2	-208,1	-32,6						
2017	Ene	-390,5	-24,5	-337,2	-48,6	-80,3	-208,3	-28,9						
2017	Feb	-402,1	-28,8	-340,5	-48,0	-80,2	-212,2	-32,9						
2017	Mar	-392,5	-26,1	-334,4	-50,3	-86,4	-197,7	-32,0						
2017	Abr	-438,1	-27,0	-373,8	-49,0	-81,1	-243,6	-37,4						
2017	May	-430,3	-26,6	-367,3	-50,2	-80,9	-236,2	-36,3						
2017	Jun	-404,2	-19,8	-349,7	-46,7	-76,5	-226,5	-34,7						
2017	Jul	-347,1	-15,1	-305,3	-41,9	-70,5	-192,9	-26,8						
2017	Ago	-315,2	-16,1	-276,5	-40,5	-66,2	-169,8	-22,6						
2017	Sep	-310,1	-8,5	-286,1	-40,8	-65,9	-179,5	-15,6						
2017	Oct	-298,0	-12,7	-267,7	-39,8	-64,7	-163,2	-17,6						
Variaciones sobre igual periodo del año anterior														
En porcentaje														
2002		6,2	1,8	7,3	4,7	8,9	7,7	0,5	-0,1	0,9	-0,2	0,3	0,8	-0,7
2003		2,3	-8,2	3,1	0,0	6,4	3,3	-0,5	-0,3	0,6	-0,3	0,4	0,5	-0,4
2004		0,8	2,7	1,6	-2,9	2,2	2,7	-5,0	0,0	0,7	-0,5	0,1	1,1	-0,7
2005		-2,1	15,2	-1,1	-1,6	-2,2	-0,8	-12,5	0,4	0,9	0,1	0,0	0,8	-1,3
2006		-1,5	7,4	-1,9	-4,0	-4,0	-1,0	-0,6	0,3	-0,4	-0,4	-0,3	0,3	0,1
2007		0,0	1,9	0,0	-4,3	5,7	0,0	-0,7	0,1	0,0	-0,6	0,6	0,0	-0,1
2008-CNAE-93		24,6	30,6	26,5	17,0	71,1	20,1	7,9	0,2	1,3	-0,8	4,3	-2,2	-1,5
2009		43,5	49,4	43,9	46,4	56,8	39,4	36,1	0,1	0,3	0,3	1,7	-1,7	-0,4
2010		11,4	27,1	9,3	3,0	5,6	12,0	33,9	0,4	-1,8	-1,0	-1,0	0,3	1,4
2011		4,8	15,9	3,7	-1,4	-1,0	6,4	12,1	0,3	-0,9	-0,7	-1,0	0,8	0,6
2012		10,9	19,4	11,3	8,1	4,2	14,1	3,8	0,3	0,4	-0,3	-1,1	1,7	-0,6
2013		2,6	19,4	2,5	-0,7	-9,5	6,5	-3,5	0,6	-0,1	-0,4	-2,0	2,2	-0,5
2014		-5,6	7,6	-6,8	-10,5	-17,3	-3,7	1,7	0,6	-1,2	-0,6	-1,8	1,2	0,6
2015		-7,5	-5,5	-7,9	-13,3	-18,0	-5,0	-4,5	0,1	-0,4	-0,6	-1,4	1,7	0,3
2016		-8,6	-8,1	-8,6	-12,1	-15,8	-6,9	-8,4	0,0	0,0	-0,4	-0,9	1,2	0,0
2016	Oct	-9,9	-11,7	-9,9	-12,0	-16,9	-8,4	-8,7	-0,1	0,0	-0,2	-0,8	1,1	0,1
2016	Nov	-8,7	-6,5	-8,9	-11,8	-16,0	-7,4	-7,6	0,1	-0,2	-0,3	-0,8	1,0	0,1
2016	Dic	-9,5	-12,7	-9,4	-12,2	-17,0	-7,7	-9,4	-0,2	0,2	-0,3	-0,9	1,4	0,0
2017	Ene	-9,4	-12,4	-9,3	-12,4	-17,9	-7,5	-8,5	-0,2	0,1	-0,3	-1,0	1,4	0,1
2017	Feb	-9,7	-13,6	-9,5	-12,3	-18,2	-7,7	-9,5	-0,2	0,2	-0,3	-1,0	1,5	0,0
2017	Mar	-9,6	-12,4	-9,5	-13,0	-19,7	-7,3	-9,1	-0,2	0,1	-0,4	-1,2	1,7	0,0
2017	Abr	-10,9	-13,5	-10,8	-13,0	-19,1	-9,2	-10,6	-0,1	0,1	-0,2	-1,0	1,3	0,0
2017	May	-11,1	-14,2	-10,9	-13,7	-19,7	-9,2	-10,5	-0,2	0,1	-0,3	-1,0	1,4	0,1
2017	Jun	-10,7	-10,5	-10,8	-13,2	-19,4	-9,1	-10,3	0,0	-0,1	-0,3	-1,0	1,2	0,0
2017	Jul	-9,4	-8,2</											

4.8.- PARADOS CON MÁS DE 1 AÑO DE BÚSQUEDA DE EMPLEO Y HOGARES DONDE TODOS LOS ACTIVOS ESTÁN PARADOS U OCUPADOS

	VALORES DEL PERIODO											VARIACIONES					
	2015			2016					2017			Medias Anuales				Trimestral	Anual
	T. III.	T. IV.	Media anual	T. I.	T. II.	T. III.	T. IV.	Media anual	T. I.	T. II.	T. III.	2013	2014	2015	2016	TIII-17/TII-17	TIII-17/TII-16
PLD "Por tiempo de búsqueda"																	
En miles	2.942,3	2.845,3	3.076,1	2.763,6	2.662,5	2.446,4	2.392,0	2.566,1	2.313,5	2.135,6	1.891,1	491,3	-68,2	-389,9	-510,0	-244,5	-555,3
INCIDENCIA PLD "Por tiempo de búsqueda"												En puntos porcentuales					
En % del paro total																	
TOTAL	60,7	59,5	60,8	57,7	58,2	56,6	56,4	57,2	54,4	54,6	50,7	6,1	3,3	-1,0	-3,6	-3,9	-5,9
SEXO																	
Varones	60,4	58,3	60,4	56,4	56,4	55,6	55,4	56,0	53,1	53,7	50,1	6,2	3,6	-1,7	-4,4	-3,6	-5,5
Mujeres	61,0	60,7	61,3	58,9	59,9	57,7	57,4	58,5	55,6	55,3	51,2	5,9	3,0	-0,2	-2,8	-4,1	-6,4
EDAD																	
Jóvenes (16 a 24)	40,9	41,3	43,4	37,7	38,7	35,9	37,7	37,5	37,7	34,6	30,6	4,0	1,4	-5,8	-5,9	-4,0	-5,3
Adultos	64,4	62,6	63,9	60,9	61,7	60,3	59,6	60,6	57,1	58,1	54,4	6,4	3,6	-0,2	-3,2	-3,7	-5,9
DISTRIBUCIÓN PORCENTUAL DEL PLD "Por tiempo de búsqueda"																	
SEGÚN TIEMPO DE PERMANENCIA																	
De 1 año a 2 años	26,6	26,8	27,4	25,1	26,4	26,0	26,5	26,0	26,5	25,4	28,0	-4,6	-7,1	-3,8	-1,4	2,6	2,1
Más de 2 años	73,4	73,2	72,6	74,9	73,6	74,0	73,5	74,0	73,5	74,6	72,0	4,6	7,1	3,8	1,4	-2,6	-2,1
SEGÚN SITUACIÓN ANTERIOR																	
Buscan su primer empleo	9,9	9,1	9,5	8,6	9,6	9,4	10,0	9,4	9,9	10,2	9,9	-0,1	0,7	0,3	-0,1	-0,3	0,5
Han trabajado antes	90,1	90,9	90,5	91,4	90,4	90,6	90,0	90,6	90,1	89,8	90,1	0,1	-0,7	-0,3	0,1	0,3	-0,5
HOGARES																	
Todos los activos son parados	1.572,5	1.556,1	1.644,9	1.611,3	1.493,2	1.438,5	1.388,0	1.482,8	1.394,6	1.278,0	1.194,5	104,5	-95,6	-197,1	-162,1	-83,4	-244,0
Todos los activos son ocupados	9.465,5	9.530,5	9.345,3	9.509,8	9.661,8	9.823,1	9.883,8	9.719,6	9.831,4	10.101,8	10.234,8	-209,9	290,0	407,6	374,3	133,0	411,8

FUENTE: INE, EPA.
A-INF TRIM(4.8.PLD(16-24)

Gráfico 29.- Incidencia del PLD "Por tiempo de búsqueda de empleos/Total Paro, por edad

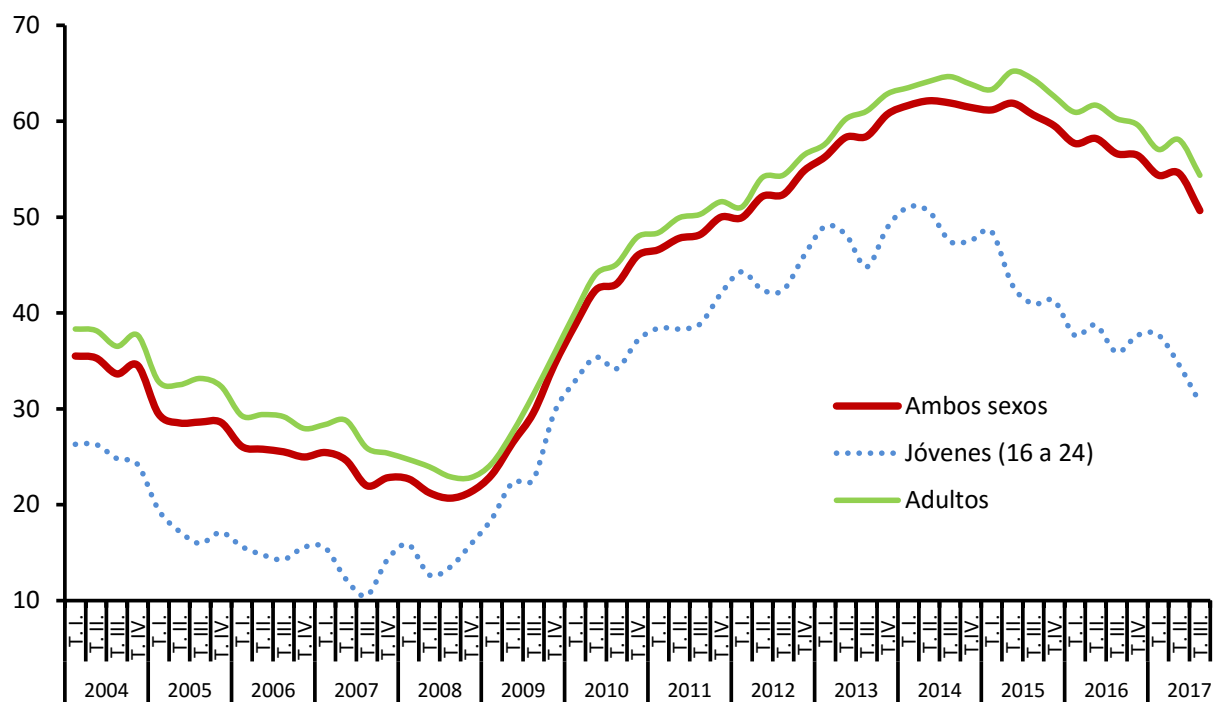

FUENTE: INE, EPA.
A-INF TRIM\4.8.PLD(16-24)

4.9.- PARADOS CON MÁS DE 1 AÑO DE BÚSQUEDA DE EMPLEO SEGÚN SUS CARACTERÍSTICAS PRINCIPALES. (*)

	VALORES DEL PERIODO											VARIACIONES					
	2015			2016					2017			Medias Anuales				Trimestral	Annual
	T. III.	T. IV.	Media anual	T. I.	T. II.	T. III.	T. IV.	Media anual	T. I.	T. II.	T. III.	2013	2014	2015	2016	TIII-17/TII-17	TIII-17/TII-16
PLD "Por tiempo de búsqueda"																	
En miles	2.942,3	2.845,3	3.076,1	2.763,6	2.662,5	2.446,4	2.392,0	2.566,1	2.313,5	2.135,6	1.891,1	491,3	-68,2	-389,9	-510,0	-244,5	-555,3
INCIDENCIA del PLD "Por tiempo de búsqueda"												En puntos porcentuales					
En % del paro total																	
TOTAL	60,7	59,5	60,8	57,7	58,2	56,6	56,4	57,2	54,4	54,6	50,7	6,1	3,3	-1,0	-3,6	-3,9	-5,9
SEXO																	
-Varones	60,4	58,3	60,4	56,4	56,4	55,6	55,4	56,0	53,1	53,7	50,1	6,2	3,6	-1,7	-4,4	-3,6	-5,5
-Mujeres	61,0	60,7	61,3	58,9	59,9	57,7	57,4	58,5	55,6	55,3	51,2	5,9	3,0	-0,2	-2,8	-4,1	-6,4
EDAD																	
-Jóvenes (16 a 29)	47,3	46,4	48,9	43,3	44,0	41,9	42,0	42,8	41,6	39,1	64,5	4,7	1,5	-3,2	-6,1	25,4	22,6
-Adultos	64,4	64,4	62,5	62,9	54,4	53,3	53,0	55,9	50,5	60,4	48,1	8,4	6,2	-3,0	-6,6	-12,2	-5,2
DISTRIBUCIÓN PORCENTUAL DEL PLD "Por tiempo de búsqueda"																	
SEGÚN TIEMPO DE PERMANENCIA																	
-De 1 año a 2 años	26,6	26,8	27,4	25,1	26,4	26,0	26,5	26,0	26,5	25,4	28,0	-4,6	-7,1	-3,8	-1,4	2,6	2,1
-Más de 2 años	73,4	73,2	72,6	74,9	73,6	74,0	73,5	74,0	73,5	74,6	72,0	4,6	7,1	3,8	1,4	-2,6	-2,1
SEGÚN SITUACIÓN ANTERIOR																	
-Buscan su primer empleo	9,8	9,1	9,5	8,6	9,6	9,4	10,0	9,4	9,9	10,2	9,9	-0,1	0,7	0,2	-0,1	-0,3	0,5
-Han trabajado antes	90,2	90,9	90,5	91,4	90,4	90,6	90,0	90,6	90,1	89,8	90,1	0,1	-0,7	-0,2	0,1	0,3	-0,5

(*) Los datos 2002/2013 corresponden a la serie revisada incorporando la nueva base poblacional de la EPA actualizada con las nuevas estimaciones de población y hogares derivadas del Censo de Población y Viviendas de 2011, en sustitución de la basada en el Censo 2001.

FUENTE: INE. EPA
A-INF TRIM(4.9.PLD(16-29))

4.10.- POBLACIÓN PARADA POR COMUNIDADES AUTÓNOMAS (*)

	VALORES ABSOLUTOS Miles			DISTRIBUCIÓN PORCENTUAL			VARIACIONES		VARIACIONES ANUALES					
	T.III.15	T.III.16	T.III.17	T.III.15	T.III.16	T.III.17	T.III.17 - T.II.17		Miles			%		
							Miles	%	T.III.15	T.III.16	T.III.17	T.III.15	T.III.16	T.III.17
Andalucía	1.281,9	1.133,8	1.005,6	26,4	26,2	26,9	5,4	0,5	-137,2	-148,1	-128,2	-9,7	-11,6	-11,3
Aragón	97,0	96,9	66,9	2,0	2,2	1,8	-6,3	-8,6	-22,7	-0,1	-30,0	-19,0	-0,1	-31,0
Asturias, Principado de	79,5	80,9	59,2	1,6	1,9	1,6	-1,0	-1,7	-16,3	1,4	-21,7	-17,0	1,8	-26,8
Baleares, Illes	89,5	67,9	59,7	1,8	1,6	1,6	-12,3	-17,1	-11,5	-21,6	-8,2	-11,4	-24,1	-12,1
Canarias	317,2	286,7	239,3	6,5	6,6	6,4	-26,7	-10,0	-45,1	-30,5	-47,4	-12,4	-9,6	-16,5
Cantabria	45,1	34,8	34,7	0,9	0,8	0,9	-3,8	-9,9	-9,0	-10,3	-0,1	-16,6	-22,8	-0,3
Castilla y León	190,8	160,5	147,7	3,9	3,7	4,0	-17,0	-10,3	-35,2	-30,3	-12,8	-15,6	-15,9	-8,0
Castilla - La Mancha	245,0	221,8	181,0	5,1	5,1	4,9	-38,3	-17,5	-40,4	-23,2	-40,8	-14,2	-9,5	-18,4
Cataluña	659,6	552,5	475,6	13,6	12,8	12,7	-21,8	-4,4	-66,5	-107,1	-76,9	-9,2	-16,2	-13,9
Comunitat Valenciana	542,6	490,5	427,1	11,2	11,4	11,4	-24,6	-5,4	-71,5	-52,1	-63,4	-11,6	-9,6	-12,9
Extremadura	144,4	128,2	121,4	3,0	3,0	3,3	-7,5	-5,8	4,1	-16,2	-6,8	2,9	-11,2	-5,3
Galicia	222,8	206,7	181,7	4,6	4,8	4,9	-19,8	-9,8	-35,5	-16,1	-25,0	-13,7	-7,2	-12,1
Madrid, Comunidad de	545,3	507,4	414,8	11,2	11,7	11,1	-20,4	-4,7	-38,3	-37,9	-92,6	-6,6	-7,0	-18,2
Murcia, Región de	164,4	139,0	128,8	3,4	3,2	3,5	4,7	3,8	-24,5	-25,4	-10,2	-13,0	-15,5	-7,3
Navarra, Comunidad Foral d	41,9	38,4	32,8	0,9	0,9	0,9	-0,2	-0,6	-4,3	-3,5	-5,6	-9,3	-8,4	-14,6
País Vasco	139,7	133,3	118,3	2,9	3,1	3,2	4,0	3,5	-15,3	-6,4	-15,0	-9,9	-4,6	-11,3
Rioja, La	20,7	20,8	19,1	0,4	0,5	0,5	2,5	15,1	-8,4	0,1	-1,7	-28,9	0,5	-8,2
Ceuta	12,0	9,1	8,0	0,2	0,2	0,2	1,8	29,0	-0,4	-2,9	-1,1	-3,2	-24,2	-12,1
Melilla	11,3	11,6	9,8	0,2	0,3	0,3	-1,5	-13,3	1,1	0,3	-1,8	10,8	2,7	-15,5
TOTAL	4.850,8	4.320,8	3.731,7	100,0	100,0	100,0	-182,6	-4,7	-576,9	-530,0	-589,1	-10,6	-10,9	-13,6

(*).- Los datos 2002/2013 corresponden a la serie revisada incorporando la nueva base poblacional de la EPA actualizada con las nuevas estimaciones de población y hogares derivadas del Censo de Población y Viviendas de 2011, en sustitución de la basada en el Censo 2001.

FUENTE: INE. EPA

4.11.- TASAS DE PARO POR COMUNIDADES AUTÓNOMAS Y SEXOS (*)

Población de 16 a 64 años

	Valores de las tasas			Variaciones	Variaciones anuales		
	T.III.15	T.III.16	T.III.17	T.III.17-T.II.17	En puntos porcentuales		
				En puntos porcentuales	T.III.15	T.III.16	T.III.17
AMBOS SEXOS	21,30	19,02	16,48	-0,74	-2,37	-2,28	-2,54
Andalucía	31,85	28,63	25,56	0,32	-3,36	-3,22	-3,07
Aragón	15,07	14,98	10,59	-0,80	-3,29	-0,09	-4,39
Asturias, Principado de	17,05	17,22	13,09	0,06	-2,91	0,17	-4,13
Balears, Illes	14,04	10,68	9,34	-2,15	-1,90	-3,36	-1,34
Canarias	28,81	26,13	22,02	-2,28	-4,55	-2,68	-4,11
Cantabria	16,26	12,63	12,72	-1,31	-2,78	-3,63	0,09
Castilla y León	16,70	14,08	13,16	-1,29	-2,70	-2,62	-0,92
Castilla - La Mancha	24,82	22,71	18,66	-3,58	-3,67	-2,11	-4,05
Cataluña	17,57	14,69	12,57	-0,63	-1,53	-2,88	-2,12
Comunitat Valenciana	22,47	20,28	17,59	-1,09	-3,07	-2,19	-2,69
Extremadura	28,67	25,68	24,87	-0,89	1,03	-2,99	-0,81
Galicia	17,79	16,50	14,61	-1,50	-2,46	-1,29	-1,89
Madrid, Comunidad de	16,40	15,29	12,40	-0,64	-1,13	-1,11	-2,89
Murcia, Región de	23,55	19,83	18,23	0,76	-2,70	-3,72	-1,60
Navarra, Comunidad Foral de	13,63	12,43	10,60	0,05	-1,29	-1,20	-1,83
País Vasco	13,84	12,88	11,64	0,41	-1,37	-0,96	-1,24
Rioja, La	13,65	13,65	12,75	1,83	-4,58	0,00	-0,90
Ceuta	30,64	24,74	22,51	4,72	-1,31	-5,90	-2,23
Melilla	31,54	31,43	26,45	-3,77	1,05	-0,11	-4,98
VARONES	20,01	17,51	14,89	-0,75	-2,52	-2,50	-2,62
Andalucía	29,56	25,71	22,78	-0,51	-3,28	-3,85	-2,93
Aragón	12,47	12,47	8,25	0,00	-3,64	0,00	-4,22
Asturias, Principado de	17,56	19,02	14,05	1,75	-0,96	1,46	-4,97
Balears, Illes	15,69	10,45	9,45	-1,52	-1,86	-5,24	-1,00
Canarias	26,35	24,43	18,49	-3,63	-6,14	-1,92	-5,94
Cantabria	16,19	12,18	12,67	-0,99	-3,49	-4,01	0,49
Castilla y León	14,63	11,97	10,54	-2,08	-2,77	-2,66	-1,43
Castilla - La Mancha	20,74	19,64	14,63	-3,84	-4,88	-1,10	-5,01
Cataluña	16,81	13,99	11,72	-0,61	-2,18	-2,82	-2,27
Comunitat Valenciana	21,35	18,52	16,35	0,22	-3,55	-2,83	-2,17
Extremadura	26,59	22,13	22,39	0,49	2,60	-4,46	0,26
Galicia	16,77	15,86	13,39	-1,94	-3,24	-0,91	-2,47
Madrid, Comunidad de	15,81	14,40	11,82	-0,96	-0,40	-1,41	-2,58
Murcia, Región de	21,26	18,17	16,25	2,31	-1,82	-3,09	-1,92
Navarra, Comunidad Foral de	12,40	11,32	7,64	0,44	-3,17	-1,08	-3,68
País Vasco	13,74	11,48	10,76	0,71	-1,12	-2,26	-0,72
Rioja, La	13,61	12,83	11,37	3,77	-2,86	-0,78	-1,46
Ceuta	23,37	18,03	14,43	1,40	-6,28	-5,34	-3,60
Melilla	28,17	24,59	19,24	-3,55	6,07	-3,58	-5,35
MUJERES	22,82	20,75	18,31	-0,73	-2,19	-2,07	-2,44
Andalucía	34,62	32,16	28,96	1,33	-3,50	-2,46	-3,20
Aragón	18,17	17,96	13,38	-1,71	-2,88	-0,21	-4,58
Asturias, Principado de	16,51	15,25	12,03	-1,80	-5,01	-1,26	-3,22
Balears, Illes	12,16	10,93	9,20	-2,90	-1,90	-1,23	-1,73
Canarias	31,72	28,08	26,02	-0,74	-2,64	-3,64	-2,06
Cantabria	16,33	13,13	12,77	-1,68	-1,96	-3,20	-0,36
Castilla y León	19,28	16,65	16,28	-0,37	-2,60	-2,63	-0,37
Castilla - La Mancha	30,14	26,74	23,98	-3,18	-2,18	-3,40	-2,76
Cataluña	18,43	15,47	13,51	-0,65	-0,80	-2,96	-1,96
Comunitat Valenciana	23,82	22,34	19,08	-2,62	-2,50	-1,48	-3,26
Extremadura	31,44	30,27	28,01	-2,56	-0,97	-1,17	-2,26
Galicia	18,92	17,22	15,93	-1,03	-1,60	-1,70	-1,29
Madrid, Comunidad de	17,05	16,24	13,03	-0,29	-1,92	-0,81	-3,21
Murcia, Región de	26,58	22,00	20,73	-1,11	-3,74	-4,58	-1,27
Navarra, Comunidad Foral de	15,06	13,71	14,16	-0,27	0,90	-1,35	0,45
País Vasco	13,96	14,43	12,63	0,09	-1,66	0,47	-1,80
Rioja, La	13,70	14,63	14,35	-0,38	-6,59	0,93	-0,28
Ceuta	40,87	34,62	32,93	8,57	5,19	-6,25	-1,69
Melilla	36,24	41,04	36,80	-4,39	-4,64	4,80	-4,24

(*).- Los datos 2002/2013 corresponden a la serie revisada incorporando la nueva base poblacional de la EPA actualizada con las nuevas estimaciones de población y hogares derivadas del Censo de Población y Viviendas de 2011, en sustitución de la basada en el Censo 2001.

FUENTE: INE. EPA

Gráfico 30.- Tasas de Paro por Comunidades Autónomas

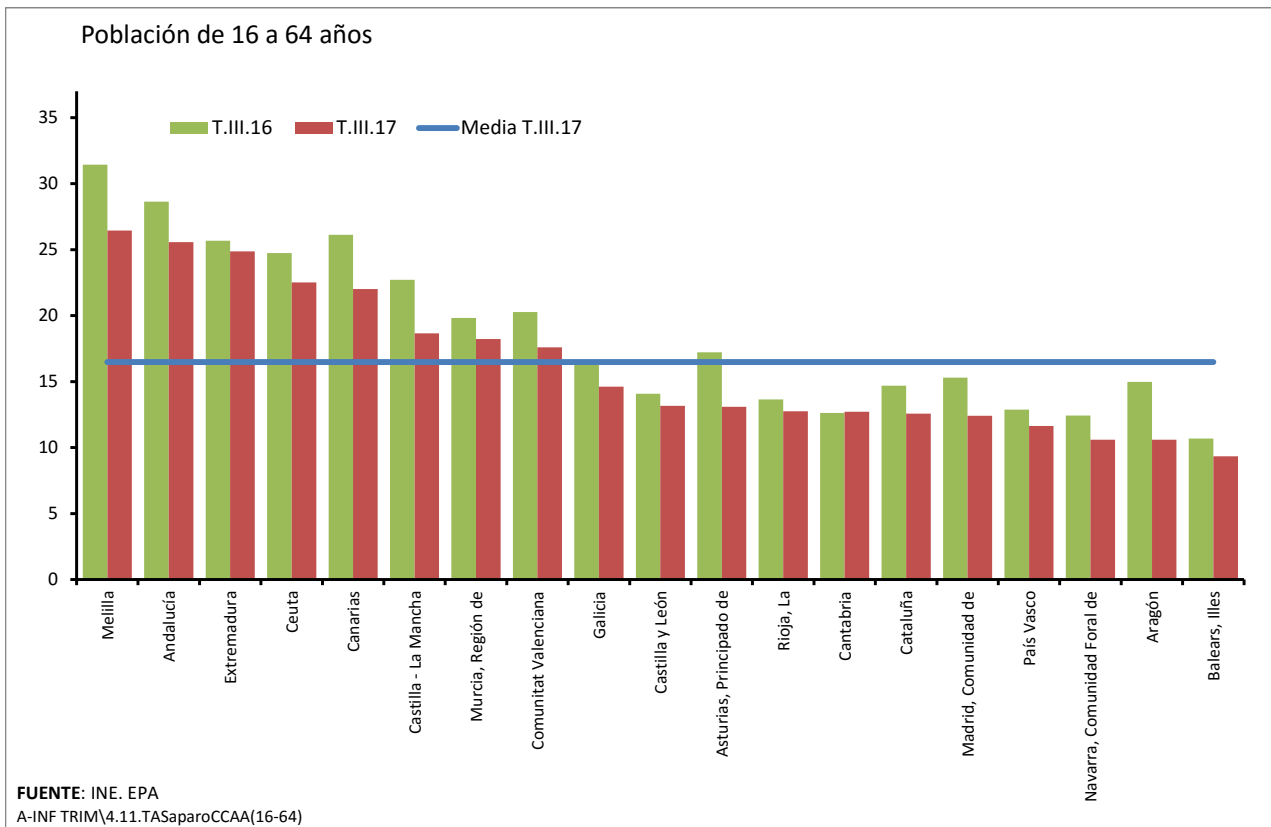

5. LA POBLACIÓN INACTIVA DESANIMADA

5.- INACTIVOS QUE NO BUSCAN EMPLEO POR CREER QUE NO LO ENCONTRARÁN (*)

PERIODO	TOTAL			JÓVENES 16 A 24 AÑOS			JÓVENES 16 A 29 AÑOS			
	Total	Varones	Mujeres	Total	Varones	Mujeres	Total	Varones	Mujeres	
Valores absolutos en miles										
2005	318,2	69,9	248,3	27,6	12,6	15,0	40,4	17,4	23,0	
2006	280,9	55,3	225,6	24,7	11,0	13,7	34,7	15,6	19,2	
2007	225,5	49,3	176,3	19,3	9,2	10,2	27,3	12,3	15,0	
2008	251,6	63,3	188,3	23,4	12,8	10,7	34,6	17,8	16,8	
2009	356,5	104,1	252,4	41,3	20,7	20,6	59,4	29,4	30,0	
2010	434,1	131,3	302,8	47,6	26,4	21,2	66,8	36,9	29,9	
2011	440,2	135,5	304,7	49,1	28,4	20,7	69,4	37,6	31,8	
2012	502,1	155,0	347,2	54,2	31,4	22,9	75,1	40,4	34,8	
2013	544,1	169,3	374,9	55,1	31,7	23,4	77,1	42,6	34,6	
2014	513,0	155,3	357,7	41,8	26,2	15,6	61,3	35,5	25,8	
2015	428,7	131,4	297,3	33,3	21,1	12,2	50,7	29,2	21,6	
2016	402,2	124,7	277,5	27,6	14,9	12,7	40,4	22,2	18,3	
2005	I Trim.	322,2	71,3	250,9	26,0	12,3	13,8	42,2	18,7	23,6
	II Trim.	314,5	68,3	246,2	24,5	9,6	14,8	34,8	14,4	20,3
	III Trim.	338,2	81,8	256,4	45,2	20,9	24,3	55,9	24,2	31,7
	IV Trim.	297,9	58,3	239,6	14,8	7,6	7,2	28,5	12,2	16,4
2006	I Trim.	290,5	51,8	238,7	20,0	8,9	11,1	27,9	11,4	16,5
	II Trim.	300,6	62,4	238,2	16,0	8,1	8,1	28,2	15,5	12,9
	III Trim.	292,4	62,3	230,1	40,6	17,6	23,0	51,6	21,9	29,6
	IV Trim.	240,0	44,6	195,4	22,2	9,5	12,7	31,2	13,5	17,7
2007	I Trim.	245,2	55,0	190,2	24,7	12,2	12,5	34,2	15,7	18,4
	II Trim.	200,7	39,5	161,2	11,8	4,7	7,2	18,2	7,6	10,7
	III Trim.	230,0	54,4	175,7	24,1	11,7	12,4	29,3	13,2	16,1
	IV Trim.	226,2	48,3	177,9	16,7	8,2	8,5	27,3	12,6	14,7
2008	I Trim.	214,3	44,5	169,8	13,4	6,8	6,6	21,9	10,6	11,3
	II Trim.	221,5	54,8	166,7	17,9	9,4	8,5	26,9	13,6	13,3
	III Trim.	271,8	71,8	200,0	33,1	15,1	18,1	47,3	21,4	26,0
	IV Trim.	298,9	82,2	216,7	29,3	19,7	9,5	42,3	25,6	16,7
2009	I Trim.	309,4	75,2	234,2	27,8	10,6	17,3	39,7	15,4	24,4
	II Trim.	337,1	85,7	251,3	31,1	17,5	13,5	45,3	25,3	20,0
	III Trim.	412,2	131,3	280,9	69,0	35,2	29,8	82,3	39,4	42,9
	IV Trim.	407,3	124,2	283,1	47,1	25,5	21,5	70,1	37,4	32,7
2010	I Trim.	434,7	132,8	301,9	43,3	24,7	18,7	63,7	37,3	26,5
	II Trim.	432,1	127,7	304,4	40,6	23,4	17,2	60,1	33,0	27,1
	III Trim.	458,9	144,1	314,9	68,2	36,6	31,6	90,0	48,5	41,5
	IV Trim.	410,5	120,4	290,1	38,2	20,9	17,2	53,5	28,9	24,6
2011	I Trim.	442,7	128,7	313,9	43,0	24,3	18,7	60,1	30,4	29,7
	II Trim.	425,5	137,6	287,9	42,7	24,7	18,0	61,2	34,4	26,7
	III Trim.	450,7	147,1	303,6	67,4	40,1	27,3	91,1	52,5	38,7
	IV Trim.	441,9	128,6	313,3	43,2	24,4	18,8	65,1	33,1	32,0
2012	I Trim.	463,1	132,8	330,3	40,3	23,5	16,8	56,9	31,3	25,6
	II Trim.	484,2	147,1	337,1	41,1	22,7	18,4	58,3	30,6	27,7
	III Trim.	531,3	173,7	357,6	77,3	41,8	35,5	107,3	52,1	55,3
	IV Trim.	529,9	166,2	363,7	58,2	37,7	20,7	77,7	47,5	30,4
2013	I Trim.	529,1	170,2	358,9	52,2	31,2	21,0	76,5	42,2	34,3
	II Trim.	555,2	169,7	385,5	45,4	27,2	18,2	69,2	37,8	31,4
	III Trim.	570,7	182,0	388,7	74,0	42,1	32,0	96,7	53,8	43,0
	IV Trim.	521,5	155,2	366,3	48,6	26,1	22,5	65,9	36,4	29,5
2014	I Trim.	530,1	157,2	372,9	41,0	24,8	16,2	58,6	34,5	24,1
	II Trim.	505,7	146,5	359,2	34,2	21,9	12,3	52,0	29,7	22,2
	III Trim.	532,7	180,8	351,9	67,5	35,7	21,8	84,0	49,0	35,0
	IV Trim.	483,4	136,7	346,6	34,3	22,2	12,1	50,5	28,7	21,7
2015	I Trim.	444,0	136,8	307,2	34,8	23,2	11,6	53,3	31,5	21,8
	II Trim.	421,1	125,8	295,3	29,5	21,0	8,6	43,2	26,3	17,1
	III Trim.	430,1	134,7	295,3	42,9	24,6	18,2	61,6	33,5	27,9
	IV Trim.	419,6	128,2	291,4	25,8	15,5	10,2	44,8	25,3	19,4
2016	I Trim.	405,0	112,2	292,7	23,4	11,1	12,3	38,4	18,9	19,5
	II Trim.	399,4	132,2	267,3	22,4	12,7	9,8	33,1	19,2	14,0
	III Trim.	420,0	133,3	286,7	45,0	22,8	22,1	59,6	31,4	28,1
	IV Trim.	384,3	121,1	263,1	19,5	12,9	6,6	30,5	19,1	11,5
2017	I Trim.	351,9	102,4	249,5	21,3	10,9	10,4	34,7	17,2	17,6
	II Trim.	343,4	99,4	244,1	17,6	10,9	6,7	25,7	15,7	10,0
	III Trim.	372,5	122,0	250,5	29,4	17,2	12,1	40,7	24,8	15,8
Variaciones con respecto al trimestre anterior en miles										
2016	III Trim.	20,6	1,1	19,4	22,6	10,1	12,3	26,5	12,2	14,1
	IV Trim.	-35,7	-12,2	-23,6	-25,5	-9,9	-15,5	-29,1	-12,3	-16,6
2017	I Trim.	-32,4	-18,7	-13,6	1,8	-2,0	3,8	4,2	-1,9	6,1
	II Trim.	-8,5	-3,0	-5,4	-3,7	0,0	-3,7	-9,0	-1,5	-7,6
	III Trim.	29,1	22,6	6,4	11,8	6,3	5,4	15,0	9,1	5,8
Variaciones con respecto al trimestre anterior en porcentaje										
2016	III Trim.	5,2	0,8	7,3	100,9	79,5	125,5	80,1	63,5	100,7
	IV Trim.	-8,5	-9,2	-8,2	-56,7	-43,4	-70,1	-48,8	-39,2	-59,1
2017	I Trim.	-8,4	-15,4	-5,2	9,2	-15,5	57,6	13,8	-9,9	53,0
	II Trim.	-2,4	-2,9	-2,2	-17,4	0,0	-35,6	-25,9	-8,7	-43,2
	III Trim.	8,5	22,7	2,6	67,0	57,8	80,6	58,4	58,0	58,0
Variaciones con respecto a igual periodo del año anterior en miles										
2006		-37,3	-14,7	-22,7	-2,9	-1,6	-1,3	-5,6	-1,8	-3,8
2007		-55,4	-6,0	-49,4	-5,4	-1,8	-3,6	-7,5	-3,3	-4,2
2008		26,1	14,0	12,1	4,1	3,6	0,9	7,3	5,5	1,9
2009		114,9	40,8	74,1	17,8	8,0	9,9	24,8	11,6	13,2
2010		67,6	27,2	40,5	6,3	5,7	0,7	7,5	6,0	-0,1
2011		6,2	4,3	1,9	1,5	2,0	-0,5	2,6	0,7	1,9
2012		61,9	19,5	42,5	5,2	3,1	2,2	5,7	2,8	3,0
2013		42,0	14,3	27,7	0,8	0,2	0,6	2,0	2,2	-0,2
2014		-31,2	-14,0	-17,2	-13,3	-5,5	-7,8	-15,8	-7,1	-8,8
2015		-84,3	-23,9	-60,4	-8,5	-5,1	-3,5	-10,6	-6,3	-4,2
2016		-26,5	-6,7	-19,8	-5,7	-6,2	0,5	-10,3	-7,0	-3,3
2015	III Trim.	-102,6	-46,1	-56,6	-14,6	-11,1	-3,6	-22,4	-15,5	-7,1
	IV Trim.	-63,8	-8,5	-55,2	-8,5	-6,7	-1,9	-5,7	-3,4	-2,3
2016	I Trim.	-39,0	-24,6	-14,5	-11,4	-12,1	0,7	-14,9	-12,6	-2,3
	II Trim.	-21,7	6,4	-28,0	-7,1	-8,3	1,2	-10,1	-7,1	-3,1
	III Trim.	-10,1	-1,4	-8,6	2,1	-1,8	3,9	-2,0	-2,1	0,2
	IV Trim.	-35,3	-7,1	-28,3	-6,3	-2,6	-3,6	-14,3	-6,2	-7,9
2017	I Trim.	-53,1	-9,8	-43,2	-2,1	-0,2	-1,9	-3,7	-1,7	-1,9
	II Trim.	-56,0	-32,8	-23,2	-4,8	-1,8	-3,1	-7,4	-3,5	-4,0
	III Trim.	-47,5	-11,3	-36,2	-15,6	-5,6	-10,0	-18,9	-6,6	-12,3
Variaciones con respecto a igual periodo del año anterior en porcentaje										
2006		-11,7	-21,0	-9,1	-10,6	-12,5	-8,7	-13,9	-10,4	-16,6
2007		-19,7	-10,8	-21,9	-21,8	-16,6	-26,0	-21,5	-21,2	-21,9
2008		11,6	28,4	6,8	21,2	38,6	5,2	27,0	45,0	12,4
2009		45,7	64,4	39,3	76,1	62,4	92,3	71,5	65,0	78,3
2010		18,4	26,1	15,4	15,3	27,5	3,2	12,6	25,7	-0,3
2011		1,4	3,2	0,6	3,2	7,5	-2,2	3,8	1,8	6,2
2012		14,1	14,4	13,9	10,5	10,7	10,4	8,2	7,4	9,4
2013		8,4	9,2	8,0	1,5	0,7	2,5	2,7	5,4	-0,6
2014		-5,7	-8,3	-4,6	-24,2	-17,4	-33,4	-20,5	-16,6	-25,5
2015		-16,4	-15,4	-16,9	-20,4	-19,4	-22,1	-17,2	-17,8	-16,3
2016		-6,2	-5,1	-6,7	-17,1	-29,4	4,5	-20,4	-24,0	-15,2
2015	III Trim.	-19,3	-25,5	-16,1	-25,4	-31,1	-16,5	-26,7	-31,6	-20,3
	IV Trim.	-13,2	-6,2	-15,9	-24,8	-30,2	-15,7	-11,3	-11,8	-10,6
2016	I Trim.	-8,8	-18,0	-4,7	-32,8	-52,2	6,0	-28,0	-40,0	-10,6
	II Trim.	-5,2	5,1	-9,5	-24,1	-39,5	14,0	-23,4	-27,0	-18,1

Gráfico 31.- INACTIVOS QUE NO BUSCAN EMPLEO POR CREER QUE NO LO ENCONTRARÁN

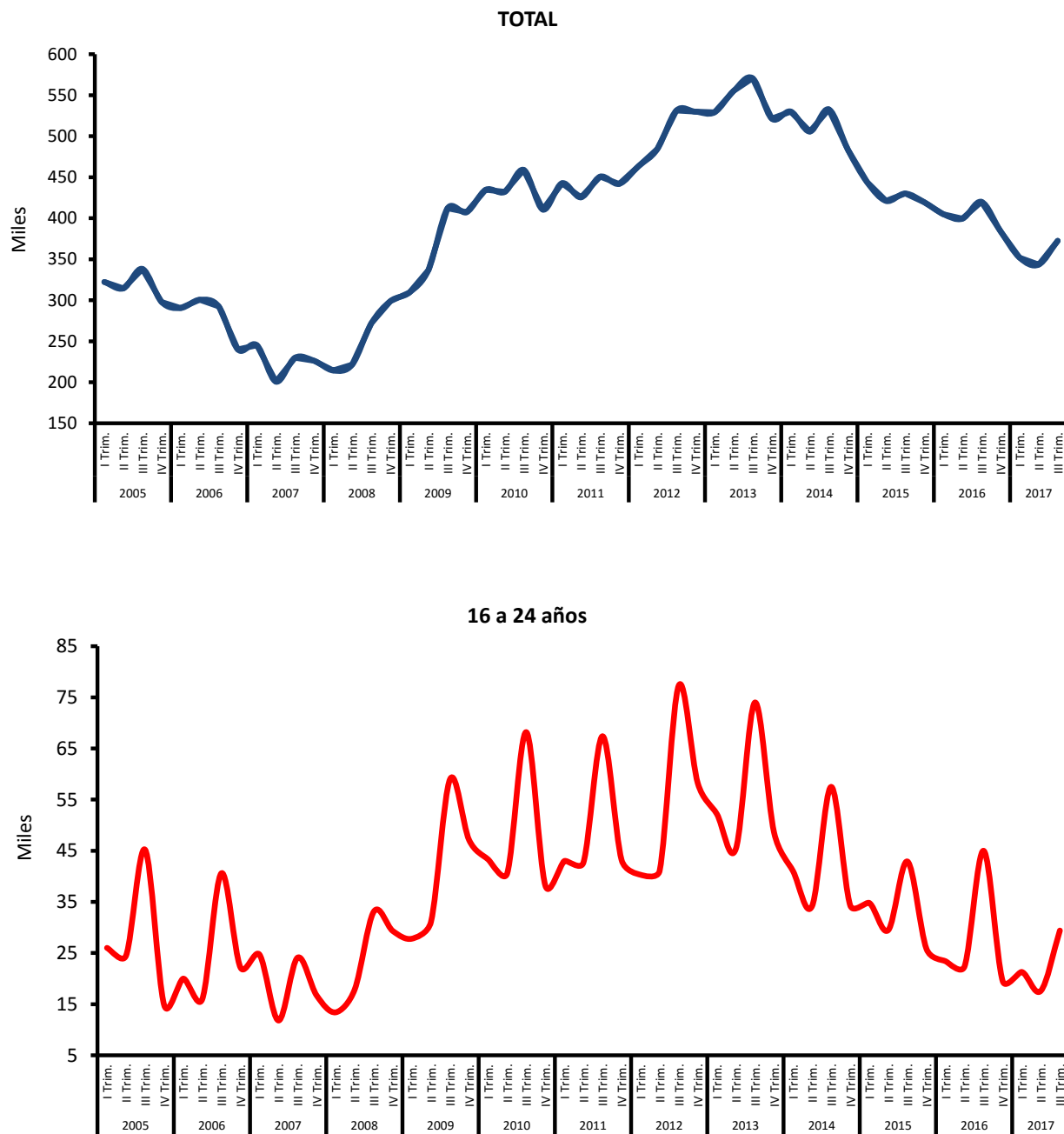

FUENTE: INE, EPA

A-INF TRIM\5-INACTIVOS DESANIMADOS.XLS

6. LOS TRABAJADORES EXTRANJEROS

6.1.- BALANCE DEL MERCADO DE TRABAJO "EXTRANJEROS" POR SEXO (*) (**)												
PERIODO	POBLACIÓN DE 16 Y MÁS AÑOS			ACTIVOS			OCUPADOS			PARADOS		
	Total	Varones	Mujeres	Total	Varones	Mujeres	Total	Varones	Mujeres	Total	Varones	Mujeres
Valores absolutos en miles												
1998	457,7	227,7	230,0	272,2	165,1	107,1	221,5	142,1	79,4	50,7	23,0	27,7
1999	589,3	279,7	309,6	370,5	212,2	158,3	317,8	186,9	130,9	52,7	25,4	27,4
2000	810,1	393,7	416,4	534,4	308,4	226,0	454,2	269,4	184,8	80,2	39,1	41,2
2001	1.117,2	566,5	550,7	800,2	477,9	322,3	682,8	419,5	263,4	117,4	58,4	58,9
2002	1.117,2	566,5	550,7	793,9	475,3	318,6	682,8	419,5	263,4	111,1	55,8	55,3
2002	1.698,8	827,0	871,8	1.233,3	697,4	536,0	1.054,8	607,5	447,4	178,5	89,9	88,6
2003	2.179,6	1.088,3	1.091,3	1.640,7	942,1	698,6	1.386,5	819,0	567,5	254,2	123,1	131,2
2004	2.595,7	1.311,0	1.284,7	1.970,4	1.141,0	829,4	1.702,7	1.012,3	690,4	267,8	128,7	139,0
2005	3.135,3	1.578,1	1.557,2	2.375,3	1.340,6	1.034,7	2.104,8	1.213,5	891,3	270,5	127,1	143,4
2006	3.533,0	1.778,3	1.754,8	2.729,6	1.525,6	1.204,0	2.408,4	1.382,8	1.025,7	321,2	142,8	178,3
2007	4.066,1	2.022,0	2.044,2	3.102,7	1.721,7	1.381,0	2.724,7	1.540,7	1.184,1	378,0	181,1	196,9
2008	4.457,0	2.245,1	2.211,9	3.437,1	1.915,6	1.521,4	2.837,7	1.584,7	1.253,0	599,4	331,0	268,4
2009	4.580,5	2.310,2	2.270,3	3.544,0	1.958,3	1.585,7	2.543,0	1.344,4	1.198,6	1.001,0	613,9	387,1
2010	4.517,7	2.232,1	2.285,6	3.497,8	1.883,3	1.614,5	2.450,3	1.273,5	1.176,9	1.047,5	609,8	437,7
2011	4.449,0	2.155,1	2.293,9	3.412,2	1.796,2	1.616,0	2.299,6	1.176,1	1.123,5	1.112,5	620,1	492,5
2012	4.340,9	2.088,4	2.252,6	3.288,9	1.722,2	1.566,8	2.106,8	1.063,6	1.043,2	1.182,1	658,6	523,6
2013	4.083,7	1.955,4	2.128,3	3.057,7	1.584,9	1.472,8	1.925,7	971,6	954,1	1.132,0	613,3	518,7
2014	3.814,3	1.826,3	1.988,0	2.816,6	1.473,4	1.343,2	1.844,7	952,3	892,5	971,9	521,1	450,7
2015	3.726,2	1.783,6	1.942,7	2.744,6	1.431,9	1.312,8	1.908,5	995,6	911,9	836,1	435,3	400,9
2016	3.707,2	1.768,8	1.938,4	2.699,8	1.415,1	1.284,7	1.980,6	1.058,5	922,1	719,2	356,5	362,7
2015												
III Trim.	3.710,0	1.776,3	1.933,8	2.728,6	1.437,9	1.290,7	1.939,0	1.017,3	921,7	789,6	420,6	369,0
IV Trim.	3.714,8	1.789,0	1.925,8	2.720,7	1.432,6	1.288,2	1.948,7	1.040,3	908,4	772,0	392,3	379,8
2016												
I Trim.	3.711,6	1.768,7	1.942,9	2.731,1	1.421,6	1.309,5	1.919,3	1.026,1	893,2	811,8	395,5	416,3
II Trim.	3.708,4	1.772,7	1.935,7	2.727,3	1.428,5	1.298,8	1.982,5	1.053,5	929,0	744,8	375,0	369,8
III Trim.	3.703,5	1.777,7	1.925,8	2.675,0	1.413,2	1.261,8	2.012,2	1.081,0	931,2	662,8	332,2	330,6
IV Trim.	3.705,3	1.756,2	1.949,1	2.665,7	1.396,9	1.268,8	2.008,3	1.073,5	934,8	657,4	323,4	334,0
2017												
I Trim.	3.716,1	1.758,5	1.957,6	2.694,2	1.418,5	1.275,7	2.008,2	1.076,0	932,3	686,0	342,5	343,4
II Trim.	3.737,7	1.754,3	1.983,3	2.713,4	1.414,7	1.298,7	2.071,7	1.105,6	966,0	641,7	309,1	332,7
III Trim.	3.765,5	1.788,4	1.977,1	2.731,0	1.428,5	1.302,5	2.111,0	1.116,4	994,5	620,0	312,1	308,0
Variaciones con respecto al trimestre anterior en miles												
2016												
III Trim.	-4,9	5,0	-9,9	-52,3	-15,3	-37,0	29,7	27,5	2,2	-82,0	-42,8	-39,2
IV Trim.	1,8	-21,5	23,3	-9,3	-16,3	7,0	-3,9	-7,5	3,6	-5,4	-8,8	3,4
2017												
I Trim.	10,8	2,3	8,5	28,5	21,6	6,9	-0,1	2,5	-2,5	28,6	19,1	9,4
II Trim.	21,6	-4,2	25,7	19,2	-3,8	23,0	63,5	29,6	33,7	-44,3	-33,4	-10,7
III Trim.	27,8	34,1	-6,2	17,6	13,8	3,8	39,3	10,8	28,5	-21,7	3,0	-24,7
Variaciones con respecto al trimestre anterior en porcentaje												
2016												
III Trim.	-0,1	0,3	-0,5	-1,9	-1,1	-2,8	1,5	2,6	0,2	-11,0	-11,4	-10,6
IV Trim.	0,0	-1,2	1,2	-0,3	-1,2	0,6	-0,2	-0,7	0,4	-0,8	-2,6	1,0
2017												
I Trim.	0,3	0,1	0,4	1,1	1,5	0,5	0,0	0,2	-0,3	4,4	5,9	2,8
II Trim.	0,6	-0,2	1,3	0,7	-0,3	1,8	3,2	2,8	3,6	-6,5	-9,8	-3,1
III Trim.	0,7	1,9	-0,3	0,6	1,0	0,3	1,9	1,0	3,0	-3,4	1,0	-7,4
Variaciones con respecto a igual periodo del año anterior en miles												
2003	480,7	261,3	219,5	407,4	244,7	162,7	331,6	211,5	120,1	75,7	33,2	42,6
2004	416,1	222,7	193,4	329,8	198,9	130,8	316,2	193,3	122,9	13,6	5,6	7,9
2005	539,6	267,2	272,5	404,9	199,6	205,3	402,1	201,2	200,9	2,8	-1,6	4,4
2006	397,7	200,2	197,6	354,3	185,0	169,3	303,6	169,3	134,4	50,7	15,7	34,9
2007	533,1	243,7	289,4	373,1	196,2	177,0	316,3	157,9	158,4	56,8	38,2	18,6
2008	390,9	223,1	167,8	334,4	193,9	140,5	113,0	44,0	69,0	221,4	149,9	71,5
2009	123,5	65,1	58,4	106,9	42,6	64,3	-294,8	-240,3	-54,4	401,7	283,0	118,7
2010	-62,8	-78,1	15,3	-46,2	-75,0	28,9	-92,6	-70,9	-21,8	46,5	-4,1	50,6
2011	-68,7	-77,0	8,3	-85,7	-87,1	1,4	-150,7	-97,3	-53,4	65,0	10,3	54,8
2012	-108,0	-66,7	-41,4	-123,3	-74,0	-49,2	-192,9	-112,6	-80,3	69,6	38,5	31,1
2013	-257,3	-133,0	-124,3	-231,3	-137,3	-93,9	-181,1	-92,0	-89,1	-50,1	-45,3	-4,8
2014	-269,3	-129,1	-140,3	-241,1	-111,5	-129,6	-81,0	-19,3	-61,6	-160,2	-92,2	-68,0
2015	-88,1	-42,8	-45,3	-71,9	-41,5	-30,4	63,8	44,4	19,4	-135,8	-85,9	-49,9
2016	-19,0	-14,7	-4,3	-44,8	-16,8	-28,0	72,1	61,9	10,2	-116,9	-78,8	-38,2
2015												
III Trim.	-92,8	-39,4	-53,3	-56,6	-33,5	-23,2	69,2	35,5	33,7	-125,8	-69,0	-56,9
IV Trim.	-65,1	-18,8	-46,3	-72,3	-27,2	-45,0	83,6	79,0	4,6	-155,9	-106,2	-49,6
2016												
I Trim.	-43,2	-27,0	-16,0	-37,6	-13,3	-24,3	82,2	85,6	-3,4	-119,8	-98,9	-20,9
II Trim.	-16,9	-0,5	-16,4	-33,1	6,3	-39,5	73,3	65,1	8,2	-106,4	-58,8	-47,7
III Trim.	-6,5	1,4	-8,0	-53,6	-24,7	-28,9	73,2	63,7	9,5	-126,8	-88,4	-38,4
IV Trim.	-9,5	-32,8	23,3	-55,0	-35,7	-19,4	59,6	33,2	26,4	-114,6	-68,9	-45,8
2017												
I Trim.	4,5	-10,2	14,7	-36,9	-3,1	-33,8	88,9	49,9	39,1	-125,8	-53,0	-72,9
II Trim.	29,3	-18,4	47,6	-13,9	-13,8	-0,1	89,2	52,1	37,0	-103,1	-65,9	-37,1
III Trim.	62,0	10,7	51,3	56,0	15,3	40,7	98,8	35,4	63,3	-42,8	-20,1	-22,6
Variaciones con respecto a igual periodo del año anterior en porcentaje												
2003	28,3	31,6	25,2	33,0	35,1	30,4	31,4	34,8	26,8	42,4	36,9	48,1
2004	19,1	20,5	17,7	20,1	21,1	18,7	22,8	23,6	21,7	5,3	4,6	6,0
2005	20,8	20,4	21,2	20,5	17,5	24,8	23,6	19,9	29,1	1,0	-1,3	3,2
2006	12,7	12,7	12,7	14,9	13,8	16,4	14,4	13,9	15,1	18,7	12,4	24,3
2007	15,1	13,7	16,5	13,7	12,9	14,7	13,1	11,4	15,4	17,7	26,8	10,4
2008	9,6	11,0	8,2	10,8	11,3	10,2	4,1	2,9	5,8	58,6	82,8	36,3
2009	2,8	2,9	2,6	3,1	2,2	4,2	-10,4	-15,2	-4,3	67,0	85,5	44,2
2010	-1,4	-3,4	0,7	-1,3	-3,8	1,8	-3,6	-5,3	-1,8	4,6	-0,7	13,1
2011	-1,5	-3,5	0,4	-2,4	-4,6	0,1	-6,2	-7,6	-4,5	6,2	1,7	12,5
2012	-2,4	-3,1	-1,8	-3,6	-4,1	-3,0	-8,4	-9,6	-7,1	6,3	6,2	6,3
2013	-5,9	-6,4	-5,5	-7,0	-8,0	-6,0	-8,6	-8,7	-8,5	-4,2	-6,9	-0,9
2014	-6,6	-6,6	-6,6	-7,9	-7,0	-8,8	-4,2	-2,0	-6,5	-14,1	-15,0	-13,1
2015	-2,3	-2,3	-2,3	-2,6	-2,8	-2,3	3,5	4,7	2,2	-14,0	-16,5	-11,1
2016	-0,5	-0,8	-0,2	-1,6	-1,2	-2,1	3,8	6,2	1,1	-14,0	-18,1	-9,5
2015												
III Trim.	-2,4	-2,2	-2,7	-2,0	-2,3	-1,8	3,7	3,6	3,8	-13,7	-14,1	-13,4
IV Trim.	-1,7	-1,0	-2,3	-2,6	-1,9	-3,4	4,5	8,2	0,5	-16,8	-21,3	-11,6
2016												
I Trim.	-1,2	-1,5	-0,8	-1,4	-0,9	-1,8	4,5	9,1	-0,4	-12,9	-20,0	-4,8
II Trim.	-0,5	0,0	-0,8	-1,2	0,4	-3,0	3,8	6,6	0,9	-12,5	-13,6	-11,4
III Trim.	-0,2	0,1	-0,4	-2,0	-1,7	-2,2	3,8	6,3	1,0	-16,1	-21,0	-10,4
IV Trim.	-0,3	-1,8	1,2	-2,0	-2,5	-1,5	3,1	3,2	2,9	-14,8	-17,6	-12,1
2017												
I Trim.	0,1	-0,6	0,8	-1,4	-0,2	-2,6	4,6	4,9	4,4	-15,5	-13,4	-17,5
II Trim.	0,8	-1,0	2,5	-0,5	-1,0	0,0	4,5	4,9	4,0	-13,8	-17,6	-10,0
III Trim.	1,7	0,6	2,7	2,1	1,1	3,2	4,9	3,3	6,8	-6,5	-6,1	-6,8

Gráfico 32.- Balance del Mercado de Trabajo "Extranjeros" por sexo

(Medias anuales)

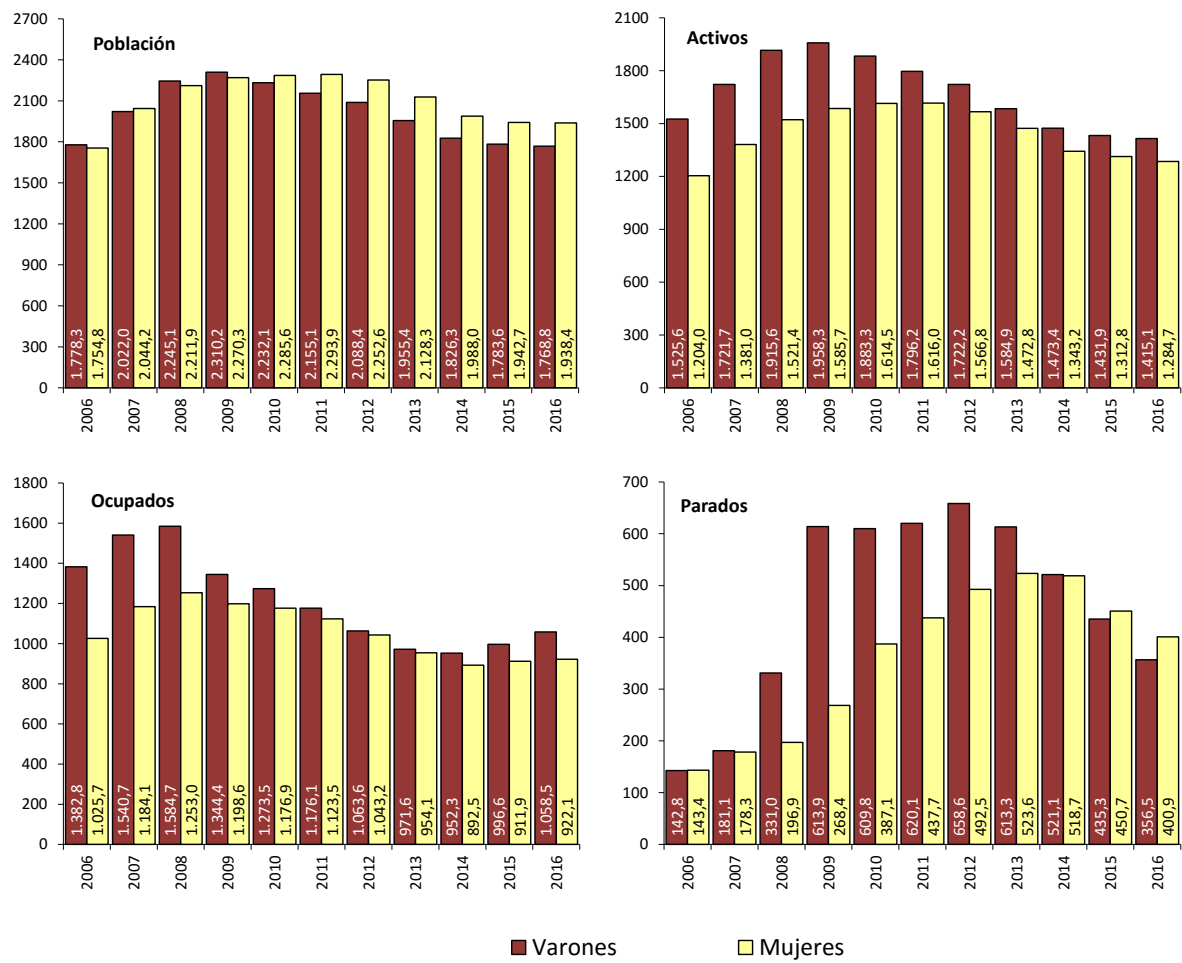

FUENTE: INE. EPA
A-INF TRIM\6.1.BMTSX.EXTRANJ

6.2.- ACTIVOS "EXTRANJEROS" POR EDADES Y SEXO (*) (**)

PERIODO	AMBOS SEXOS				VARONES				MUJERES			
	Total	De 16 a 24	De 25 a 54	De 55 y más	Total	De 16 a 24	De 25 a 54	De 55 y más	Total	De 16 a 24	De 25 a 54	De 55 y más
Valores absolutos en miles												
1998	272,2	25,5	229,9	16,8	165,1	14,8	136,4	13,9	107,1	10,6	93,5	3,0
1999	370,5	44,3	304,0	22,2	212,2	24,3	172,5	15,4	158,3	20,0	131,5	6,8
2000	534,4	75,7	429,8	28,9	308,4	42,4	250,7	15,4	226,0	33,3	179,2	13,6
2001	800,2	126,8	640,3	33,2	477,9	66,9	390,9	20,1	322,3	59,9	249,4	13,1
2001	793,9	126,4	634,5	33,1	475,3	66,8	388,6	20,0	318,6	59,6	246,0	13,1
2002	1.233,3	196,7	995,5	41,2	697,4	103,3	566,7	27,4	536,0	93,4	428,9	13,7
2003	1.640,7	250,5	1.339,9	50,3	942,1	130,5	773,4	38,2	698,6	120,0	566,5	12,1
2004	1.970,4	256,8	1.660,5	53,1	1.141,0	140,5	967,7	32,9	829,4	116,4	692,9	20,2
2005	2.375,3	353,6	1.943,0	78,6	1.340,6	199,6	1.094,2	46,8	1.034,7	154,1	848,8	31,9
2006	2.729,6	384,7	2.247,2	97,7	1.525,6	199,9	1.267,8	57,9	1.204,0	184,8	979,4	39,8
2007	3.102,7	416,0	2.574,7	112,0	1.721,7	213,2	1.440,8	67,7	1.381,0	202,9	1.133,9	44,3
2008	3.437,1	459,3	2.839,8	138,0	1.915,6	248,1	1.588,4	79,1	1.521,4	211,2	1.251,3	58,9
2009	3.544,0	438,7	2.991,5	141,3	1.958,3	239,5	1.644,5	74,3	1.585,7	199,2	1.319,6	66,9
2010	3.497,8	382,9	3.002,4	148,4	1.883,3	198,9	1.599,2	85,2	1.614,5	184,0	1.367,4	63,1
2011	3.412,2	363,7	2.873,2	175,3	1.796,2	179,8	1.515,4	101,0	1.616,0	183,9	1.357,8	74,3
2012	3.288,9	325,6	2.777,6	185,7	1.722,2	161,5	1.455,7	105,0	1.566,8	164,1	1.321,9	80,8
2013	3.057,7	285,4	2.583,4	188,8	1.584,9	148,8	1.337,6	98,4	1.472,8	136,6	1.245,9	90,4
2014	2.816,6	248,8	2.370,4	197,3	1.473,4	141,4	1.227,3	104,7	1.343,2	107,4	1.143,2	92,6
2015	2.744,6	237,4	2.302,3	204,9	1.431,9	128,4	1.200,0	103,6	1.312,8	109,1	1.102,4	101,3
2016	2.699,8	224,6	2.282,7	192,5	1.415,1	120,0	1.199,0	96,1	1.284,7	104,5	1.083,8	96,5
2015												
III Trim.	2.728,6	245,1	2.280,8	202,7	1.437,9	134,2	1.202,0	101,7	1.290,7	110,9	1.078,8	101,0
IV Trim.	2.720,7	236,5	2.292,0	192,2	1.432,6	140,8	1.194,8	97,0	1.288,2	95,7	1.097,4	95,1
2016												
I Trim.	2.731,1	235,8	2.311,5	183,8	1.421,6	128,3	1.203,1	90,2	1.309,5	107,5	1.108,4	93,6
II Trim.	2.727,3	242,5	2.289,0	195,8	1.428,5	128,0	1.198,4	102,1	1.298,8	114,5	1.090,7	93,6
III Trim.	2.675,0	218,7	2.261,7	194,6	1.413,2	114,1	1.200,7	98,4	1.261,8	104,6	1.061,0	96,2
IV Trim.	2.665,7	201,2	2.268,6	195,9	1.396,9	109,7	1.193,7	93,5	1.268,8	91,5	1.074,9	102,4
2017												
I Trim.	2.694,2	209,7	2.285,7	198,8	1.418,5	113,4	1.194,5	110,6	1.275,7	96,4	1.091,1	88,2
II Trim.	2.713,4	231,9	2.264,1	217,4	1.414,7	125,6	1.170,6	118,5	1.298,7	106,3	1.093,5	98,9
III Trim.	2.731,0	244,7	2.270,5	215,8	1.428,5	137,1	1.175,7	115,6	1.302,5	107,6	1.094,9	100,1
Variaciones con respecto al trimestre anterior en miles												
2016												
III Trim.	-52,3	-23,8	-27,3	-1,2	-15,3	-13,9	2,3	-3,7	-37,0	-9,9	-29,7	2,6
IV Trim.	-9,3	-17,5	6,9	1,3	-16,3	-4,4	-7,0	-4,9	7,0	-13,1	13,9	6,2
2017												
I Trim.	28,5	8,5	17,1	2,9	21,6	3,7	0,8	17,1	6,9	4,9	16,2	-14,2
II Trim.	19,2	22,2	-21,6	18,6	-3,8	12,2	-23,9	7,9	23,0	9,9	2,4	10,7
III Trim.	17,6	12,8	6,4	-1,6	13,8	11,5	5,1	-2,9	3,8	1,3	1,4	1,2
Variaciones con respecto al trimestre anterior en porcentaje												
2016												
III Trim.	-1,9	-9,8	-1,2	-0,6	-1,1	-10,9	0,2	-3,6	-2,8	-8,6	-2,7	2,8
IV Trim.	-0,3	-8,0	0,3	0,7	-1,2	-3,9	-0,6	-5,0	0,6	-12,5	1,3	6,4
2017												
I Trim.	1,1	4,2	0,8	1,5	1,5	3,4	0,1	18,3	0,5	5,4	1,5	-13,9
II Trim.	0,7	10,6	-0,9	9,4	-0,3	10,8	-2,0	7,1	1,8	10,3	0,2	12,1
III Trim.	0,6	5,5	0,3	-0,7	1,0	9,2	0,4	-2,4	0,3	1,2	0,1	1,2
Variaciones con respecto a igual periodo del año anterior en miles												
2003	407,4	53,9	344,4	9,1	244,7	27,2	206,8	10,8	162,7	26,7	137,6	-1,6
2004	329,8	6,3	320,6	2,9	198,9	9,9	194,2	-5,3	130,8	-3,6	126,4	8,0
2005	404,9	96,8	282,6	25,5	199,6	59,2	126,6	13,9	205,3	37,7	156,0	11,7
2006	354,3	31,1	304,2	19,1	185,0	0,3	173,6	11,2	169,3	30,8	130,6	7,9
2007	373,1	31,3	327,5	14,3	196,2	13,3	173,0	9,8	177,0	18,1	154,4	4,5
2008	334,4	43,3	265,1	26,0	193,9	34,9	147,7	11,4	140,5	8,4	117,5	14,6
2009	106,9	-20,7	151,7	3,3	42,6	-8,6	56,0	-4,8	64,3	-12,1	68,3	8,1
2010	-46,2	-55,7	10,9	7,1	-75,0	-40,6	-45,3	10,9	28,9	-15,1	47,8	-3,8
2011	-85,7	-19,2	-129,3	26,9	-87,1	-19,1	-83,8	15,8	1,4	-0,1	-9,6	11,2
2012	-123,3	-38,1	-95,6	10,4	-74,0	-18,3	-59,7	4,0	-49,2	-19,8	-35,8	6,5
2013	-231,3	-40,2	-194,2	3,1	-137,3	-12,7	-118,0	-6,6	-93,9	-27,5	-76,1	9,6
2014	-241,1	-36,6	-213,0	8,5	-111,5	-7,4	-110,3	6,3	-129,6	-29,2	-102,7	2,2
2015	-71,9	-11,4	-68,2	7,6	-41,5	-13,0	-27,3	-1,1	-30,4	1,7	-40,8	8,7
2016	-44,8	-12,9	-19,6	-12,4	-16,8	-8,3	-1,0	-7,5	-28,0	-4,6	-18,6	-4,9
2015												
III Trim.	-56,6	-6,3	-56,9	6,6	-33,5	-17,4	-12,3	-3,8	-23,2	11,1	-44,8	10,5
IV Trim.	-72,3	-17,7	-41,8	-12,8	-27,2	5,2	-19,7	-12,7	-45,0	-22,8	-22,0	-0,2
2016												
I Trim.	-37,6	3,6	-14,0	-27,2	-13,3	7,9	-3,2	-18,0	-24,3	-4,3	-10,8	-9,2
II Trim.	-33,1	6,6	-21,8	-17,9	6,3	10,0	1,6	-5,3	-39,5	-3,4	-23,4	-12,7
III Trim.	-53,6	-26,4	-19,1	-8,1	-24,7	-20,1	-1,3	-3,3	-28,9	-6,3	-17,8	-4,8
IV Trim.	-55,0	-35,3	-23,4	3,7	-35,7	-31,1	-1,1	-3,5	-19,4	-4,2	-22,5	7,3
2017												
I Trim.	-36,9	-26,1	-25,8	15,0	-3,1	-14,9	-8,6	20,4	-33,8	-11,1	-17,3	-5,4
II Trim.	-13,9	-10,6	-24,9	21,6	-13,8	-2,4	-27,8	16,4	-0,1	-8,2	2,8	5,3
III Trim.	56,0	26,0	8,8	21,2	15,3	23,0	-25,0	17,2	40,7	3,0	33,9	3,9
Variaciones con respecto a igual periodo del año anterior en porcentajes												
2003	33,0	27,4	34,6	22,0	35,1	26,3	36,5	39,2	30,4	28,5	32,1	-11,7
2004	20,1	2,5	23,9	5,7	21,1	7,6	25,1	-13,8	18,7	-3,0	22,3	66,2
2005	20,5	37,7	17,0	48,1	17,5	42,1	13,1	42,1	24,8	32,3	22,5	58,1
2006	14,9	8,8	15,7	24,3	13,8	0,1	15,9	23,9	16,4	20,0	15,4	24,9
2007	13,7	8,1	14,6	14,6	12,9	6,7	13,6	16,9	14,7	9,8	15,8	11,3
2008	10,8	10,4	10,3	23,2	11,3	16,4	10,2	16,8	10,2	4,1	10,4	33,0
2009	3,1	-4,5	5,3	2,4	2,2	-3,5	3,5	-6,1	4,2	-5,7	5,5	13,7
2010	-1,3	-12,7	0,4	5,0	-3,8	-17,0	-2,8	14,6	1,8	-7,6	3,6	-5,6
2011	-2,4	-5,0	-4,3	18,1	-4,6	-9,6	-5,2	18,5	0,1	-0,1	-0,7	17,7
2012	-3,6	-10,5	-3,3	5,9	-4,1	-10,2	-3,9	3,9	-3,0	-10,8	-2,6	8,7
2013	-7,0	-12,4	-7,0	1,7	-8,0	-7,9	-8,1	-6,2	-6,0	-16,8	-5,8	11,9
2014	-7,9	-12,8	-8,2	4,5	-7,0	-5,0	-8,2	6,4	-8,8	-21,3	-8,2	2,4
2015	-2,6	-4,6	-2,9	3,9	-2,8	-9,2	-2,2	-1,1	-2,3	1,5	-3,6	9,4
2016	-1,6	-5,4	-0,9	-6,0	-1,2	-6,5	-0,1	-7,3	-2,1	-4,2	-1,7	-4,8
2015												
III Trim.	-2,0	-2,5	-2,4	3,4	-2,3	-11,5	-1,0	-3,6	-1,8	11,1	-4,0	11,6
IV Trim.	-2,6	-7,0	-1,8	-6,2	-1,9	3,8	-1,6	-11,6	-3,4	-19,2	-2,0	-0,2
2016												
I Trim.	-1,4	1,6	-0,6	-12,9	-0,9	6,6	-0,3	-16,6	-1,8	-3,8	-1,0	-8,9
II Trim.	-1,2	2,8	-0,9	-8,4	0,4	8,5	0,1	-4,9	-3,0	-2,9	-2,1	-11,9
III Trim.	-2,0	-10,8	-0,8	-4,0	-1,7	-15,0	-0,1	-3,2	-2,2	-5,7	-1,6	-4,8
IV Trim.	-2,0	-14,9	-1,0	1,9	-2,5	-22,1	-0,1	-3,6	-1,5	-4,4	-2,1	7,7
2017												
I Trim.	-1,4	-11,1	-1,1	8,2	-0,2	-11,6	-0,7	22,6	-2,6	-10,3	-1,6	-5,8
II Trim.	-0,5	-4,4	-1,1	11,0	-1,0	-1,9	-2,3	16,1	0,0	-7,2	0,3	5,7
III Trim.	2,1	11,9	0,4	10,9	1,1	20,2	-2,1	17,5	3,2	2,9	3,2	4,1

(*) Los datos referidos a 2001 se han obtenido sin aplicar y aplicando la nueva definición de paro, datos sin sombrear y sombreados, respectivamente.

(**) Los datos 2002/2013 corresponden a la serie revisada incorporando la nueva base poblacional de la EPA actualizada con las nuevas estimaciones de población y hogares derivadas del Censo de Población y Viviendas de 2011, en sustitución de la basada en el Censo 2001.

FUENTE: INE. EPA

A-INF TRIM\6.2.ACTEDSX-EXTRANJ</

6.3.- TASAS DE ACTIVIDAD "EXTRANJEROS" POR EDADES Y SEXO (*) ()**

PERIODO	AMBOS SEXOS				VARONES				MUJERES			
	Total	De 16 a 24	De 25 a 54	De 55 y más	Total	De 16 a 24	De 25 a 54	De 55 y más	Total	De 16 a 24	De 25 a 54	De 55 y más
Valores de las tasas en porcentaje												
1998	59,47	53,07	74,78	16,43	72,49	61,13	92,02	25,09	46,56	44,74	58,75	6,27
1999	62,87	57,53	78,00	18,10	75,86	66,78	94,39	25,39	51,13	49,29	63,51	10,91
2000	65,97	65,68	78,31	19,79	78,33	73,73	94,24	21,84	54,27	57,60	63,33	17,88
2001	71,63	71,79	80,29	23,17	84,36	78,71	95,14	28,46	58,52	65,36	64,51	17,98
2001	71,06	71,57	79,57	23,08	83,90	78,59	94,57	28,28	57,86	65,08	63,63	17,98
2002	72,60	66,04	82,47	21,22	84,32	73,77	94,13	32,23	61,47	59,18	70,89	12,58
2003	75,27	65,72	84,03	24,64	86,57	73,58	95,04	39,29	64,02	58,90	72,56	11,35
2004	75,91	60,96	84,66	24,93	87,04	71,04	95,72	32,15	64,56	52,05	72,90	18,20
2005	75,76	65,40	84,47	26,73	84,95	74,46	93,55	33,31	66,45	56,50	75,07	20,70
2006	77,26	65,78	85,90	29,42	85,79	71,75	94,50	36,62	68,61	60,36	76,84	22,87
2007	76,30	62,20	84,94	30,59	85,15	69,57	93,68	38,16	67,56	55,97	75,94	23,46
2008	77,12	61,30	85,71	34,96	85,32	68,39	93,60	42,67	68,78	54,65	77,43	28,12
2009	77,37	58,49	86,73	37,04	84,77	63,11	93,53	43,09	69,85	53,76	78,04	32,04
2010	77,42	57,49	88,42	32,52	84,37	62,12	94,34	39,31	70,64	53,21	80,42	26,37
2011	76,70	57,40	86,95	34,30	83,35	59,74	94,08	41,49	70,45	55,28	80,17	27,77
2012	75,77	53,12	86,95	34,81	82,46	55,78	94,23	41,32	69,55	50,73	80,13	28,89
2013	74,87	49,67	86,56	35,99	81,05	52,97	93,79	39,65	69,20	46,51	79,95	32,70
2014	73,84	48,56	85,75	36,70	80,67	53,47	93,54	41,91	67,56	43,32	78,71	32,17
2015	73,66	51,28	85,14	36,64	80,28	54,24	93,58	39,14	67,58	48,19	77,54	34,39
2016	72,83	47,60	84,75	35,51	80,00	51,76	93,26	38,22	66,28	43,58	76,98	33,17
2015												
III Trim.	73,55	54,17	84,34	36,64	80,95	57,57	93,74	38,98	66,74	50,55	75,86	34,55
IV Trim.	73,24	50,53	84,77	35,39	80,08	57,21	92,82	37,94	66,90	43,13	77,48	33,09
2016												
I Trim.	73,58	49,38	85,54	34,56	80,38	55,04	93,48	36,28	67,40	43,99	78,32	33,04
II Trim.	73,54	49,24	85,02	37,39	80,58	52,39	93,41	41,59	67,10	46,13	77,39	33,66
III Trim.	72,23	47,57	84,17	34,96	79,50	50,31	93,14	37,59	65,52	44,89	75,89	32,63
IV Trim.	71,94	44,01	84,28	35,21	79,54	49,10	93,01	37,49	65,10	39,14	76,32	33,38
2017												
I Trim.	72,50	45,53	84,38	36,36	80,67	51,50	92,63	44,47	65,17	40,10	76,89	29,60
II Trim.	72,60	49,25	83,56	39,02	80,64	55,80	92,39	45,19	65,48	43,25	75,80	33,54
III Trim.	72,53	51,32	83,12	38,74	79,88	56,70	91,53	44,12	65,88	45,79	75,67	33,92
Variaciones con respecto al trimestre anterior en puntos porcentuales												
2016												
III Trim.	-1,31	-1,66	-0,85	-2,43	-1,09	-2,09	-0,27	-4,00	-1,58	-1,24	-1,49	-1,02
IV Trim.	-0,29	-3,57	0,11	0,25	0,05	-1,20	-0,13	-0,10	-0,42	-5,76	0,42	0,74
2017												
I Trim.	0,56	1,52	0,10	1,15	1,12	2,39	-0,39	6,98	0,07	0,96	0,57	-3,78
II Trim.	0,09	3,72	-0,83	2,66	-0,02	4,30	-0,23	0,72	0,31	3,15	-1,09	3,94
III Trim.	-0,07	2,08	-0,44	-0,29	-0,76	0,90	-0,86	-1,07	0,40	2,54	-0,13	0,38
Variaciones con respecto a igual periodo del año anterior en puntos porcentuales												
2003	2,68	-0,32	1,56	3,43	2,25	-0,19	0,91	7,06	2,54	-0,28	1,67	-1,23
2004	0,64	-4,76	0,63	0,29	0,47	-2,54	0,68	-7,14	0,54	-6,85	0,34	6,85
2005	-0,15	4,44	-0,20	1,80	-2,09	3,42	-2,17	1,16	1,89	4,45	2,16	2,50
2006	1,50	0,39	1,43	2,69	0,84	-2,71	0,95	3,31	2,17	3,86	1,77	2,16
2007	-0,95	-3,59	-0,96	1,17	-0,64	-2,18	-0,82	1,54	-1,06	-4,38	-0,90	0,59
2008	0,81	-0,89	0,77	4,38	0,17	-1,18	-0,08	4,51	1,22	-1,33	1,49	4,66
2009	0,26	-2,81	1,01	2,08	-0,56	-5,28	-0,07	0,42	1,06	-0,89	0,61	3,93
2010	0,05	-1,00	1,69	-4,52	-0,39	-0,99	0,81	-3,78	0,79	-0,55	2,38	-5,68
2011	-0,73	-0,09	-1,47	1,78	-1,03	-2,38	-0,26	2,18	-0,19	2,07	-0,25	1,40
2012	-0,93	-4,29	0,00	0,51	-0,88	-3,96	0,15	-0,17	-0,89	-4,54	-0,03	1,12
2013	-0,89	-3,44	-0,39	1,18	-1,41	-2,81	-0,44	-1,68	-0,35	-4,22	-0,18	3,81
2014	-1,03	-1,11	-0,81	0,71	-0,37	0,50	-0,25	2,26	-1,64	-3,20	-1,24	-0,52
2015	-0,19	2,72	-0,60	-0,07	-0,39	0,77	0,04	-2,77	0,01	4,87	-1,17	2,21
2016	-0,83	-3,68	-0,39	-1,12	-0,28	-2,48	-0,32	-0,92	-1,30	-4,61	-0,56	-1,21
2015												
III Trim.	0,31	4,99	-0,78	0,68	-0,09	0,28	-0,02	-2,23	0,62	10,08	-1,56	3,26
IV Trim.	-0,65	-0,10	-0,77	-1,90	-0,67	4,63	-1,11	-4,75	-0,71	-5,44	-0,52	0,55
2016												
I Trim.	-0,15	0,43	0,10	-3,22	0,47	4,94	-0,18	-4,18	-0,69	-3,79	0,26	-2,28
II Trim.	-0,55	-2,36	-1,01	0,68	0,38	0,41	-0,70	2,46	-1,46	-5,11	-1,38	-0,90
III Trim.	-1,32	-6,59	-0,17	-1,68	-1,45	-7,26	-0,60	-1,39	-1,22	-5,65	0,03	-1,92
IV Trim.	-1,30	-6,53	-0,49	-0,17	-0,54	-8,11	0,19	-0,45	-1,80	-3,99	-1,16	0,29
2017												
I Trim.	-1,08	-3,85	-1,16	1,81	0,29	-3,54	-0,86	8,19	-2,23	-3,89	-1,43	-3,44
II Trim.	-0,95	0,01	-1,46	1,63	0,06	3,40	-1,02	3,61	-1,62	-2,89	-1,59	-0,12
III Trim.	0,30	3,75	-1,05	3,77	0,38	6,39	-1,61	6,54	0,36	0,89	-0,23	1,29

(*) Los datos referidos a 2001 se han obtenido sin aplicar y aplicando la nueva definición de paro, datos sin sombrear y sombreados, respectivamente.

(**) Los datos 2002/2013 corresponden a la serie revisada incorporando la nueva base poblacional de la EPA actualizada con las nuevas estimaciones de población y hogares derivadas del Censo de Población y Viviendas de 2011, en sustitución de la basada en el Censo 2001.

FUENTE: INE. EPA

A-INF TRIM\6.3.TASAS-EXTRANJ

Gráfico 33.- Tasas de actividad, empleo y paro Extranjeros

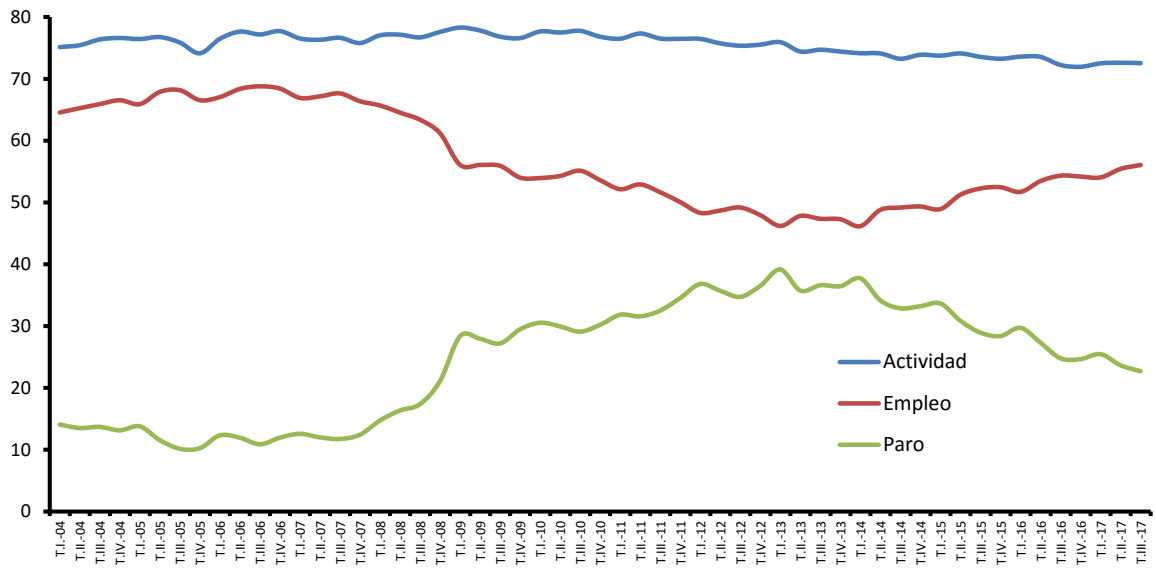

FUENTE: INE. EPA
A-INF TRIM\6.3.TASAS-EXTRANJ

6.4.- ACTIVOS "EXTRANJEROS" SEGÚN NIVEL DE ESTUDIOS Y SEXO

	CIFRAS ABSOLUTAS			DISTRIBUCIONES PORCENTUALES			VARIACIONES		VARIACIONES ANUALES						TASAS DE ACTIVIDAD		
	T.III.15	T.III.16	T.III.17	T.III.15	T.III.16	T.III.17	T.III.17 - T.II.17		Miles			%			T.III.15	T.III.16	T.III.17
							Miles	%	T.III.15	T.III.16	T.III.17	T.III.15	T.III.16	T.III.17			
AMBOS SEXOS	2.728,6	2.675,0	2.731,0	100,0	100,0	100,0	17,6	0,6	-56,6	-53,6	56,0	-2,0	-2,0	2,1	73,55	72,23	72,53
Analfabetos	53,8	47,5	44,6	2,0	1,8	1,6	-4,9	-9,9	2,1	-6,3	-2,9	4,1	-11,7	-6,1	54,34	52,26	51,32
Estudios primarios incompletos	126,9	96,8	99,8	4,7	3,6	3,7	-6,7	-6,3	10,4	-30,1	3,0	8,9	-23,7	3,1	69,50	64,58	67,98
Educación primaria	354,2	372,8	331,4	13,0	13,9	12,1	2,4	0,7	-27,5	18,6	-41,4	-7,2	5,3	-11,1	69,67	68,02	68,97
Primera etapa de educación secundaria y similar	644,2	642,3	672,2	23,6	24,0	24,6	5,4	0,8	-37,1	-1,9	29,9	-5,4	-0,3	4,7	67,55	68,81	68,01
Segunda etapa de educación secundaria, con orientación general	724,2	707,5	692,7	26,5	26,4	25,4	-30,6	-4,2	13,4	-16,7	-14,8	1,9	-2,3	-2,1	79,56	76,23	74,90
Segunda etapa de educación secundaria con orientación profesional (incluye educación postsecundaria no superior)	191,6	170,3	198,6	7,0	6,4	7,3	19,6	10,9	35,7	-21,3	28,3	22,9	-11,1	16,6	83,52	78,88	80,67
Educación superior	633,8	638,0	691,7	23,2	23,9	25,3	32,4	4,9	-53,5	4,2	53,7	-7,8	0,7	8,4	76,66	76,21	77,54
VARONES	1.437,9	1.413,2	1.428,5	100,0	100,0	100,0	13,8	1,0	-33,5	-24,7	15,3	-2,3	-1,7	1,1	80,95	79,50	79,88
Analfabetos	28,7	23,9	28,8	2,0	1,7	2,0	1,2	4,3	0,1	-4,8	4,9	0,3	-16,7	20,5	73,97	68,48	77,42
Estudios primarios incompletos	84,7	64,9	64,8	5,9	4,6	4,5	-11,2	-14,7	3,6	-19,8	-0,1	4,4	-23,4	-0,2	84,28	82,26	78,17
Educación primaria	208,6	231,6	198,1	14,5	16,4	13,9	9,8	5,2	0,7	23,0	-33,5	0,3	11,0	-14,5	80,32	81,26	81,32
Primera etapa de educación secundaria y similar	344,2	350,3	382,7	23,9	24,8	26,8	11,7	3,2	-25,8	6,1	32,4	-7,0	1,8	9,2	74,68	74,15	76,01
Segunda etapa de educación secundaria, con orientación general	370,3	351,7	317,1	25,8	24,9	22,2	-7,6	-2,3	10,6	-18,6	-34,6	2,9	-5,0	-9,8	86,56	84,99	80,28
Segunda etapa de educación secundaria con orientación profesional (incluye educación postsecundaria no superior)	93,2	89,2	113,0	6,5	6,3	7,9	6,5	6,1	5,1	-4,0	23,8	5,8	-4,3	26,7	87,02	81,83	85,93
Educación superior	308,1	301,6	324,0	21,4	21,3	22,7	3,4	1,1	-27,8	-6,5	22,4	-8,3	-2,1	7,4	80,76	78,60	82,11
MUJERES	1.290,7	1.261,8	1.302,5	100,0	100,0	100,0	3,8	0,3	-23,2	-28,9	40,7	-1,8	-2,2	3,2	66,75	65,52	65,88
Analfabetos	25,1	23,6	15,8	1,9	1,9	1,2	-6,1	-27,9	2,0	-1,5	-7,8	8,7	-6,0	-33,1	41,69	42,14	31,79
Estudios primarios incompletos	42,2	31,9	35,0	3,3	2,5	2,7	4,6	15,1	6,9	-10,3	3,1	19,5	-24,4	9,7	51,40	44,93	54,77
Educación primaria	145,6	141,2	133,4	11,3	11,2	10,2	-7,3	-5,2	-28,2	-4,4	-7,8	-16,2	-3,0	-5,5	58,52	53,67	56,31
Primera etapa de educación secundaria y similar	300,0	292,0	289,5	23,2	23,1	22,2	-6,2	-2,1	-11,3	-8,0	-2,5	-3,6	-2,7	-0,9	60,90	63,34	59,72
Segunda etapa de educación secundaria, con orientación general	353,9	355,8	375,6	27,4	28,2	28,8	-23,0	-5,8	2,7	1,9	19,8	0,8	0,5	5,6	73,36	69,17	70,91
Segunda etapa de educación secundaria con orientación profesional (incluye educación postsecundaria no superior)	98,4	81,1	85,5	7,6	6,4	6,6	13,0	17,9	30,7	-17,3	4,4	45,3	-17,6	5,4	80,46	75,94	74,54
Educación superior	325,7	336,3	367,7	25,2	26,7	28,2	29,0	8,6	-25,8	10,6	31,4	-7,3	3,3	9,3	73,14	74,16	73,92

FUENTE: INE. EPA

A-INF TRIM(6.4.ACTNEX-ESTRANJ)

6.5.- OCUPADOS "EXTRANJEROS" POR EDADES Y SEXO (*)												
PERIODO	AMBOS SEXOS				VARONES				MUJERES			
	Total	De 16 a 24	De 25 a 54	De 55 y más	Total	De 16 a 24	De 25 a 54	De 55 y más	Total	De 16 a 24	De 25 a 54	De 55 y más
Valores absolutos en miles												
1998	221,5	16,9	190,3	14,3	142,1	9,5	121,1	11,6	79,4	7,5	69,2	2,7
1999	317,8	30,5	267,7	19,6	186,9	16,8	156,7	13,4	130,9	13,8	111,1	6,1
2000	454,2	54,8	373,1	26,2	269,4	31,5	223,9	14,0	184,8	23,3	149,3	12,3
2001	682,8	96,2	558,6	28,0	419,5	51,4	349,6	18,5	263,4	44,8	209,1	9,5
2002	1.054,8	150,5	870,2	34,2	607,5	81,3	502,0	24,2	447,4	69,2	368,3	9,9
2003	1.386,5	189,3	1.152,1	45,0	819,0	100,6	684,0	34,4	567,5	88,8	468,2	10,6
2004	1.702,7	197,4	1.456,9	48,4	1.012,3	110,1	871,8	30,5	690,4	87,3	585,1	18,0
2005	2.104,8	284,5	1.749,9	70,4	1.213,5	165,9	1.005,5	42,1	891,3	118,6	744,3	28,4
2006	2.408,4	316,4	2.005,9	86,1	1.382,8	170,7	1.161,3	50,8	1.025,7	145,7	844,7	35,3
2007	2.724,7	329,7	2.298,5	96,6	1.540,7	175,4	1.307,2	58,1	1.184,1	154,4	991,3	38,4
2008	2.837,7	332,9	2.388,2	116,7	1.584,7	181,7	1.334,6	68,4	1.253,0	151,2	1.053,5	48,4
2009	2.543,0	254,4	2.184,2	104,4	1.344,4	128,9	1.159,6	55,9	1.198,6	125,6	1.024,6	48,5
2010	2.450,3	216,6	2.131,4	102,3	1.273,5	105,2	1.114,4	53,9	1.176,9	111,4	1.017,0	48,5
2011	2.299,6	184,9	1.995,8	118,9	1.176,1	85,5	1.027,9	62,8	1.123,5	99,5	967,9	56,2
2012	2.106,8	141,5	1.836,1	129,2	1.063,6	66,3	925,4	71,9	1.043,2	75,2	910,8	57,3
2013	1.925,7	117,2	1.679,0	129,5	971,6	61,5	849,1	61,0	954,1	55,7	829,9	68,5
2014	1.844,7	108,3	1.606,8	129,7	952,3	62,2	832,9	57,2	892,5	46,1	773,9	72,5
2015	1.908,5	123,9	1.639,3	145,3	996,6	65,8	863,8	67,0	911,9	58,1	775,5	78,3
2016	1.980,6	122,3	1.717,3	141,1	1.058,5	66,2	927,8	64,5	922,1	56,0	789,5	76,5
2015												
III Trim.	1.939,0	137,7	1.659,1	142,2	1.017,3	73,0	878,1	66,2	921,7	64,7	781,0	76,0
IV Trim.	1.948,7	133,8	1.675,9	139,0	1.040,3	79,4	896,5	64,4	908,4	54,4	779,4	74,6
2016												
I Trim.	1.919,3	126,9	1.663,3	129,1	1.026,1	73,0	896,2	56,9	893,2	53,9	767,1	72,2
II Trim.	1.982,5	121,5	1.717,7	143,3	1.053,5	65,3	920,9	67,3	929,0	56,1	797,0	75,9
III Trim.	2.012,2	129,1	1.738,9	144,2	1.081,0	67,9	943,8	69,3	931,2	61,2	795,1	74,9
IV Trim.	2.008,3	111,5	1.749,2	147,6	1.073,5	58,7	950,3	64,5	934,8	52,8	798,9	83,1
2017												
I Trim.	2.008,2	123,8	1.729,7	154,7	1.076,0	66,3	929,8	79,9	932,3	57,6	800,0	74,7
II Trim.	2.071,7	137,2	1.764,4	170,1	1.105,6	73,8	941,0	90,8	966,0	63,4	823,3	79,3
III Trim.	2.111,0	158,5	1.787,6	164,9	1.116,4	84,1	946,8	85,5	994,5	74,4	840,7	79,4
Variaciones con respecto al trimestre anterior en miles												
2016												
III Trim.	29,7	7,6	21,2	0,9	27,5	2,6	22,9	2,0	2,2	5,1	-1,9	-1,0
IV Trim.	-3,9	-17,6	10,3	3,4	-7,5	-9,2	6,5	-4,8	3,6	-8,4	3,8	8,2
2017												
I Trim.	-0,1	12,3	-19,5	7,1	2,5	7,6	-20,5	15,4	-2,5	4,8	1,1	-8,4
II Trim.	63,5	13,4	34,7	15,4	29,6	7,5	11,2	10,9	33,7	5,8	23,3	4,6
III Trim.	39,3	21,3	23,2	-5,2	10,8	10,3	5,8	-5,3	28,5	11,0	17,4	0,1
Variaciones con respecto al trimestre anterior en porcentaje												
2016												
III Trim.	1,5	6,3	1,2	0,6	2,6	4,0	2,5	3,0	0,2	9,1	-0,2	-1,3
IV Trim.	-0,2	-13,6	0,6	2,4	-0,7	-13,5	0,7	-6,9	0,4	-13,7	0,5	10,9
2017												
I Trim.	0,0	11,0	-1,1	4,8	0,2	12,9	-2,2	23,9	-0,3	9,1	0,1	-10,1
II Trim.	3,2	10,8	2,0	10,0	2,8	11,3	1,2	13,6	3,6	10,1	2,9	6,2
III Trim.	1,9	15,5	1,3	-3,1	1,0	14,0	0,6	-5,8	3,0	17,4	2,1	0,1
Variaciones con respecto a igual periodo del año anterior en miles												
2003	331,6	38,9	281,9	10,9	211,5	19,3	182,1	10,2	120,1	19,6	99,9	0,6
2004	316,2	8,1	304,8	3,4	193,3	9,5	187,8	-4,0	122,9	-1,4	117,0	7,4
2005	402,1	87,1	293,0	22,1	201,2	55,8	133,8	11,6	200,9	31,3	159,2	10,4
2006	303,6	31,9	256,1	15,6	169,3	4,8	155,7	8,8	134,4	27,1	100,4	6,9
2007	316,3	13,3	292,5	10,5	157,9	4,7	145,9	7,3	158,4	8,6	146,6	3,2
2008	113,0	3,2	89,7	20,2	44,0	6,3	27,4	10,3	69,0	-3,2	62,2	10,0
2009	-294,8	-78,5	-204,0	-12,3	-240,3	-52,8	-175,0	-12,5	-54,4	-25,6	-28,8	0,1
2010	-92,6	-37,8	-52,7	-2,1	-70,9	-23,7	-45,2	-2,1	-21,8	-14,2	-7,6	0,0
2011	-150,7	-31,7	-135,7	16,6	-97,3	-19,7	-86,6	8,9	-53,4	-12,0	-49,1	7,7
2012	-192,9	-43,4	-159,7	10,2	-112,6	-19,2	-102,5	9,2	-80,3	-24,3	-57,2	1,1
2013	-181,1	-24,4	-157,1	0,3	-92,0	-4,8	-76,3	-10,9	-89,1	-19,5	-80,9	11,3
2014	-81,0	-8,9	-72,2	0,2	-19,3	0,8	-16,2	-3,9	-61,6	-9,7	-56,0	4,0
2015	63,8	15,7	32,5	15,6	44,4	3,6	30,9	9,9	19,4	12,1	1,6	5,8
2016	72,1	-1,7	78,0	-4,3	61,9	0,4	64,0	-2,5	10,2	-2,1	14,1	-1,8
2015												
III Trim.	69,2	21,0	37,4	10,8	35,5	3,1	23,0	9,4	33,7	17,9	14,4	1,4
IV Trim.	83,6	5,1	83,8	-5,3	79,0	8,4	70,9	-0,3	4,6	-3,4	13,1	-5,1
2016												
I Trim.	82,2	22,2	77,6	-17,6	85,6	23,1	69,8	-7,3	-3,4	-1,0	7,9	-10,3
II Trim.	73,3	2,0	81,3	-10,0	65,1	4,3	66,8	-5,9	8,2	-2,4	14,8	-4,2
III Trim.	73,2	-8,6	79,8	2,0	63,7	-5,1	65,7	3,1	9,5	-3,5	14,1	-1,1
IV Trim.	59,6	-22,3	73,3	8,6	33,2	-20,7	53,8	0,1	26,4	-1,6	19,5	8,5
2017												
I Trim.	88,9	-3,1	66,4	25,6	49,9	-6,7	33,6	23,0	39,1	3,7	32,9	2,5
II Trim.	89,2	15,7	46,7	26,8	52,1	8,5	20,1	23,5	37,0	7,3	26,3	3,4
III Trim.	98,8	29,4	48,7	20,7	35,4	16,2	3,0	16,2	63,3	13,2	45,6	4,5
Variaciones con respecto a igual periodo del año anterior en porcentajes												
2003	31,4	25,8	32,4	31,8	34,8	23,7	36,3	42,1	26,8	28,3	27,1	6,3
2004	22,8	4,3	26,5	7,4	23,6	9,5	27,4	-11,5	21,7	-1,6	25,0	70,1
2005	23,6	44,1	20,1	45,6	19,9	50,7	15,3	38,2	29,1	35,8	27,2	57,9
2006	14,4	11,2	14,6	22,2	13,9	2,9	15,5	20,8	15,1	22,9	13,5	24,3
2007	13,1	4,2	14,6	12,2	11,4	2,7	12,6	14,4	15,4	5,9	17,4	9,0
2008	4,1	1,0	3,9	20,9	2,9	3,6	2,1	17,6	5,8	-2,1	6,3	26,0
2009	-10,4	-23,6	-8,5	-10,6	-15,2	-29,1	-13,1	-18,2	-4,3	-16,9	-2,7	0,1
2010	-3,6	-14,9	-2,4	-2,0	-5,3	-18,4	-3,9	-3,7	-1,8	-11,3	-0,7	0,1
2011	-6,2	-14,6	-6,4	16,2	-7,6	-18,7	-7,8	16,6	-4,5	-10,7	-4,8	15,8
2012	-8,4	-23,5	-8,0	8,6	-9,6	-22,5	-10,0	14,6	-7,1	-24,4	-5,9	2,0
2013	-8,6	-17,2	-8,6	0,3	-8,7	-7,2	-8,2	-15,2	-8,5	-25,9	-8,9	19,7
2014	-4,2	-7,6	-4,3	0,1	-2,0	1,2	-1,9	-6,3	-6,5	-17,4	-6,7	5,9
2015	3,5	14,5	2,0	12,0	4,7	5,8	3,7	17,2	2,2	26,2	0,2	8,0
2016	3,8	-1,4	4,8	-2,9	6,2	0,6	7,4	-3,7	1,1	-3,7	1,8	-2,3
2015												
III Trim.	3,7	18,0	2,3	8,2	3,6	4,4	2,7	16,5	3,8	38,2	1,9	1,9
IV Trim.	4,5	4,0	5,3	-3,7	8,2	11,8	8,6	-0,5	0,5	-5,9	1,7	-6,4
2016												
I Trim.	4,5	21,2	4,9	-12,0	9,1	46,3	8,4	-11,4	-0,4	-1,8	1,0	-12,5
II Trim.	3,8	1,7	5,0	-6,5	6,6	7,0	7,8	-8,1	0,9	-4,1	1,9	-5,2
III Trim.	3,8	-6,2	4,8	1,4	6,3	-7,0	7,5	4,7	1,0	-5,4	1,8	-1,4
IV Trim.	3,1	-16,7	4,4	6,2	3,2	-26,1	6,0	0,2	2,9	-2,9	2,5	11,4
2017												
I Trim.	4,6	-2,4	4,0	19,8	4,9	-9,2	3,7	40,4	4,4	6,9	4,3	3,5
II Trim.	4,5	12,9	2,7	18,7	4,9	13,0	2,2	34,9	4,0	13,0	3,3	4,5
III Trim.	4,9	22,8	2,8	14,4	3,3	23,9	0,3	23,4	6,8	21,6	5,7	6,0

(*) Los datos 2002/2003 corresponden a la serie revisada incorporando la nueva base poblacional de la EPA actualizada con las nuevas estimaciones de población y hogares derivadas del Censo de Población y Viviendas de 2011, en sustitución de la basada en el Censo 2001.

FUENTE: INE. EPA

A-INF TRIM(6.5.OCUDEX-EXTRAN)

6.6.- TASAS DE OCUPACIÓN "EXTRANJEROS" POR EDADES Y SEXO (*)

PERIODO	AMBOS SEXOS				VARONES				MUJERES			
	Total	De 16 a 24	De 25 a 54	De 55 y más	Total	De 16 a 24	De 25 a 54	De 55 y más	Total	De 16 a 24	De 25 a 54	De 55 y más
Valores de las tasas en porcentaje												
1998	48,38	35,21	61,89	13,98	62,39	38,97	81,67	20,92	34,52	31,58	43,47	5,79
1999	53,93	39,58	68,68	15,99	66,80	45,98	85,72	22,17	42,29	33,85	53,62	9,86
2000	56,07	47,56	67,98	17,95	68,42	54,81	84,18	19,85	44,38	40,36	52,76	16,17
2001	61,12	54,46	70,05	19,52	74,04	60,48	85,08	26,16	47,82	48,87	54,08	13,12
2002	62,09	50,52	72,10	17,60	73,45	58,04	83,38	28,49	51,32	43,83	60,88	9,10
2003	63,61	49,67	72,26	22,08	75,26	56,70	84,05	35,45	52,00	43,55	59,97	9,88
2004	65,60	46,85	74,28	22,71	77,22	55,68	86,24	29,76	53,74	39,05	61,57	16,21
2005	67,13	52,61	76,07	23,94	76,90	61,88	85,97	29,98	57,23	43,50	65,83	18,43
2006	68,17	54,11	76,68	25,91	77,76	61,27	86,56	32,13	58,45	47,60	66,27	20,26
2007	67,01	49,29	75,83	26,37	76,20	57,22	84,99	32,75	57,92	42,59	66,39	20,37
2008	63,67	44,43	72,08	29,57	70,58	50,09	78,65	36,87	56,65	39,10	65,18	23,12
2009	55,52	33,92	63,32	27,37	58,19	33,96	65,95	32,41	52,80	33,90	60,59	23,21
2010	54,24	32,52	62,77	22,43	57,05	32,85	65,74	24,85	51,49	32,21	59,81	20,25
2011	51,69	29,19	60,40	23,27	54,57	28,41	63,81	25,79	48,98	29,89	57,15	20,98
2012	48,53	23,08	57,48	24,21	50,93	22,89	59,90	28,31	46,31	23,25	55,21	20,48
2013	47,15	20,39	56,26	24,68	49,68	21,88	59,53	24,58	44,83	18,98	53,26	24,78
2014	48,36	21,13	58,12	24,12	52,14	23,53	63,48	22,88	44,89	18,57	53,29	25,21
2015	51,22	26,77	60,62	25,98	55,88	27,82	67,36	25,32	46,94	25,68	54,54	26,58
2016	53,43	25,92	63,76	26,02	59,84	28,56	72,17	25,66	47,57	23,35	56,08	26,32
2015												
III Trim.	52,26	30,43	61,35	25,70	57,27	31,32	68,48	25,37	47,66	29,49	54,92	26,00
IV Trim.	52,46	28,59	61,99	25,59	58,15	32,26	69,65	25,19	47,17	24,52	55,03	25,96
2016												
I Trim.	51,71	26,58	61,55	24,27	58,01	31,32	69,63	22,89	45,97	22,05	54,20	25,49
II Trim.	53,46	24,67	63,80	27,37	59,43	26,73	71,78	27,41	47,99	22,60	56,55	27,29
III Trim.	54,33	28,08	64,71	25,91	60,81	29,94	73,21	26,47	48,35	26,27	56,87	25,41
IV Trim.	54,20	24,39	64,98	26,53	61,13	26,28	74,05	25,86	47,96	22,58	56,72	27,09
2017												
I Trim.	54,04	26,88	63,85	28,30	61,19	30,11	72,10	32,13	47,63	23,96	56,37	25,07
II Trim.	55,43	29,14	65,11	30,53	63,02	32,79	74,27	34,63	48,70	25,79	57,07	26,89
III Trim.	56,06	33,24	65,44	29,60	62,43	34,78	73,71	32,63	50,30	31,66	58,10	26,91
Variaciones con respecto al trimestre anterior en puntos porcentuales												
2016												
III Trim.	0,87	3,41	0,91	-1,46	1,38	3,21	1,43	-0,94	0,36	3,66	0,33	-1,89
IV Trim.	-0,13	-3,70	0,27	0,63	0,32	-3,66	0,83	-0,61	-0,39	-3,68	-0,15	1,68
2017												
I Trim.	-0,16	2,49	-1,13	1,76	0,06	3,83	-1,95	6,26	-0,33	1,38	-0,35	-2,02
II Trim.	1,39	2,26	1,26	2,24	1,83	2,68	2,17	2,50	1,08	1,83	0,69	1,82
III Trim.	0,63	4,11	0,33	-0,93	-0,59	2,00	-0,56	-2,00	1,60	5,87	1,03	0,02
Variaciones con respecto a igual periodo del año anterior en puntos porcentuales												
2003	1,52	-0,85	0,16	4,48	1,81	-1,35	0,67	6,96	0,68	-0,28	-0,91	0,78
2004	1,99	-2,81	2,02	0,63	1,96	-1,02	2,18	-5,70	1,74	-4,50	1,60	6,34
2005	1,53	5,75	1,79	1,23	-0,32	6,20	-0,27	0,22	3,49	4,45	4,26	2,21
2006	1,04	1,50	0,61	1,97	0,86	-0,61	0,59	2,15	1,22	4,10	0,44	1,84
2007	-1,16	-4,82	-0,85	0,46	-1,56	-4,05	-1,57	0,62	-0,53	-5,00	0,12	0,11
2008	-3,34	-4,87	-3,74	3,19	-5,61	-7,13	-6,35	4,12	-1,28	-3,49	-1,21	2,75
2009	-8,15	-10,50	-8,76	-2,19	-12,39	-16,13	-12,69	-4,46	-3,85	-5,21	-4,59	0,08
2010	-1,28	-1,40	-0,55	-4,94	-1,14	-1,11	-0,21	-7,56	-1,31	-1,69	-0,78	-2,96
2011	-2,55	-3,33	-2,37	0,84	-2,48	-4,44	-1,93	0,94	-2,51	-2,32	-2,66	0,74
2012	-3,16	-6,10	-2,92	0,93	-3,65	-5,52	-3,91	2,53	-2,67	-6,64	-1,94	-0,50
2013	-1,38	-2,69	-1,22	0,48	-1,24	-1,00	-0,37	-3,73	-1,48	-4,27	-1,95	4,30
2014	1,21	0,74	1,87	-0,56	2,46	1,65	3,95	-1,71	0,06	-0,41	0,03	0,42
2015	2,86	5,64	2,50	1,86	3,74	4,28	3,88	2,44	2,05	7,11	1,26	1,37
2016	2,21	-0,85	3,14	0,04	3,96	0,74	4,81	0,35	0,63	-2,33	1,54	-0,26
2015												
III Trim.	3,10	7,60	2,30	1,61	3,20	4,90	2,45	3,19	2,97	10,51	2,10	0,21
IV Trim.	3,12	2,95	3,63	-0,65	4,97	4,73	5,79	0,01	1,34	0,83	1,63	-1,25
2016												
I Trim.	2,78	4,50	3,30	-1,99	5,64	10,55	5,47	-1,12	0,20	-1,41	1,25	-2,86
II Trim.	2,21	-1,47	2,88	1,03	3,69	-0,14	4,62	0,75	0,82	-2,82	1,25	1,25
III Trim.	2,07	-2,35	3,36	0,20	3,54	-1,38	4,74	1,10	0,69	-3,22	1,96	-0,59
IV Trim.	1,74	-4,20	3,00	0,94	2,98	-5,99	4,40	0,68	0,79	-1,93	1,69	1,13
2017												
I Trim.	2,33	0,30	2,30	4,03	3,17	-1,21	2,47	9,24	1,65	1,91	2,17	-0,42
II Trim.	1,97	4,47	1,31	3,16	3,59	6,06	2,49	7,22	0,71	3,19	0,52	-0,40
III Trim.	1,73	5,16	0,73	3,69	1,62	4,84	0,50	6,16	1,95	5,39	1,23	1,50

(*) Los datos 2002/2013 corresponden a la serie revisada incorporando la nueva base poblacional de la EPA actualizada con las nuevas estimaciones de población y hogares derivadas del Censo de Población y Viviendas de 2011, en sustitución de la basada en el Censo 2001.

FUENTE: INE. EPA

A-INF TRIM\6.6.TSOCU-EXTRANJ

6.7.- OCUPADOS "EXTRANJEROS" SEGÚN NIVEL DE ESTUDIOS Y SEXO

	CIFRAS ABSOLUTAS			DISTRIBUCIONES PORCENTUALES			VARIACIONES		VARIACIONES ANUALES						TASAS DE EMPLEO		
	T.III.15	T.III.16	T.III.17	T.III.15	T.III.16	T.III.17	T.III.17 - T.II.17		Miles			%			T.III.15	T.III.16	T.III.17
							Miles	%	T.III.15	T.III.16	T.III.17	T.III.15	T.III.16	T.III.17			
AMBOS SEXOS	1.939,0	2.012,2	2.111,0	100,0	100,0	100,0	39,3	1,9	69,2	73,2	98,8	3,7	3,8	4,9	52,26	54,33	56,06
Analfabetos	27,5	26,2	25,0	1,4	1,3	1,2	-4,9	-16,4	4,6	-1,3	-1,2	20,1	-4,7	-4,6	27,78	28,82	28,77
Estudios primarios incompletos	78,6	70,2	9,4	4,1	3,5	0,4	-69,3	-88,1	25,4	-8,4	-60,8	47,7	-10,7	-86,6	43,04	46,83	6,40
Educación primaria	231,9	250,2	236,3	12,0	12,4	11,2	1,6	0,7	4,5	18,3	-13,9	2,0	7,9	-5,6	45,61	45,65	49,18
Primera etapa de educación secundaria y similar	437,1	464,4	494,8	22,5	23,1	23,4	20,1	4,2	7,6	27,3	30,4	1,8	6,2	6,5	45,84	49,75	50,06
Segunda etapa de educación secundaria, con orientación general	540,7	552,1	558,5	27,9	27,4	26,5	-9,3	-1,6	32,0	11,4	6,4	6,3	2,1	1,2	59,40	59,49	60,39
Segunda etapa de educación secundaria con orientación profesional (incluye educación postsecundaria no superior)	124,2	122,6	155,5	6,4	6,1	7,4	10,3	7,1	16,9	-1,6	32,9	15,8	-1,3	26,8	54,14	56,79	63,16
Educación superior	498,9	526,5	571,5	25,7	26,2	27,1	30,9	5,7	-21,9	27,6	45,0	-4,2	5,5	8,5	60,34	62,89	64,07
VARONES	1.017,3	1.081,0	1.116,4	100,0	100,0	100,0	10,8	1,0	35,5	63,7	35,4	3,6	6,3	3,3	57,27	60,81	62,42
Analfabetos	18,9	17,7	18,8	1,9	1,6	1,7	0,6	3,3	5,3	-1,2	1,1	39,0	-6,3	6,2	48,71	50,72	50,54
Estudios primarios incompletos	47,6	48,9	45,0	4,7	4,5	4,0	-12,8	-22,1	5,1	1,3	-3,9	12,0	2,7	-8,0	47,36	61,98	54,28
Educación primaria	132,1	151,3	141,2	13,0	14,0	12,6	-1,8	-1,3	19,2	19,2	-10,1	17,0	14,5	-6,7	50,87	53,09	57,96
Primera etapa de educación secundaria y similar	222,4	260,1	288,6	21,9	24,1	25,9	22,7	8,5	-12,4	37,7	28,5	-5,3	17,0	11,0	48,25	55,06	57,32
Segunda etapa de educación secundaria, con orientación general	286,8	280,5	259,1	28,2	25,9	23,2	-3,1	-1,2	31,9	-6,3	-21,4	12,5	-2,2	-7,6	67,04	67,79	65,59
Segunda etapa de educación secundaria con orientación profesional (incluye educación postsecundaria no superior)	62,3	65,0	87,5	6,1	6,0	7,8	4,0	4,8	1,1	2,7	22,5	1,8	4,3	34,6	58,17	59,63	66,54
Educación superior	247,1	257,5	276,3	24,3	23,8	24,7	1,2	0,4	-14,7	10,4	18,8	-5,6	4,2	7,3	64,77	67,11	70,02
MUJERES	921,7	931,2	994,5	100,0	100,0	100,0	28,5	3,0	33,7	9,5	63,3	3,8	1,0	6,8	47,67	48,35	50,30
Analfabetos	8,6	8,6	6,2	0,9	0,9	0,6	-5,5	-47,0	-0,7	0,0	-2,4	-7,5	0,0	-27,9	14,29	15,36	12,47
Estudios primarios incompletos	31,0	21,3	24,4	3,4	2,3	2,5	3,4	16,2	20,4	-9,7	3,1	192,5	-31,3	14,6	37,76	30,00	38,18
Educación primaria	99,8	98,8	95,1	10,8	10,6	9,6	3,4	3,7	-14,6	-1,0	-3,7	-12,8	-1,0	-3,7	40,11	37,55	40,14
Primera etapa de educación secundaria y similar	214,6	204,3	206,2	23,3	21,9	20,7	-2,6	-1,2	19,9	-10,3	1,9	10,2	-4,8	0,9	43,56	44,32	42,53
Segunda etapa de educación secundaria, con orientación general	253,9	271,6	299,4	27,5	29,2	30,1	-6,2	-2,0	0,0	17,7	27,8	0,0	7,0	10,2	52,63	52,80	56,52
Segunda etapa de educación secundaria con orientación profesional (incluye educación postsecundaria no superior)	61,9	57,6	68,0	6,7	6,2	6,8	6,2	10,0	15,7	-4,3	10,4	34,0	-6,9	18,1	50,61	53,93	59,29
Educación superior	251,8	269,1	295,2	27,3	28,9	29,7	29,7	11,2	-7,2	17,3	26,1	-2,8	6,9	9,7	56,55	59,34	59,35

FUENTE: INE. EPA

A-INF TRIM(6.7.OCUNESX-EXTRAN)

6.8.- OCUPADOS "EXTRANJEROS" POR SECTORES DE ACTIVIDAD												
PERIODO	TOTAL	AGRARIO	NO AGRARIO				AGRARIO	NO AGRARIO				
			TOTAL	INDUSTRIA	CONSTRUCCIÓN	SERVICIOS		TOTAL	INDUSTRIA	CONSTRUCCIÓN	SERVICIOS	
Valores del periodo												
En miles												
1998	221,5	19,9	201,6	27,0	22,2	152,5	8,99	91,04	12,19	10,00	68,84	
1999	317,8	28,8	289,0	39,2	30,6	219,1	9,07	90,93	12,34	9,64	68,95	
2000	454,2	38,3	415,8	55,6	56,6	303,6	8,44	91,55	12,24	12,47	66,84	
2001	682,8	62,1	620,8	77,0	104,2	439,6	9,09	90,92	11,28	15,26	64,38	
2002	1.054,8	85,6	969,3	135,2	172,6	661,6	8,24	91,76	12,71	16,32	62,73	
2003	1.386,5	111,5	1.275,0	178,0	256,0	841,0	8,03	91,98	12,86	18,47	60,64	
2004	1.702,7	133,0	1.569,7	211,8	364,7	993,3	7,84	92,16	12,45	21,32	58,38	
2005	2.104,8	157,7	1.947,1	263,5	448,8	1.234,8	7,49	92,51	12,52	21,32	58,67	
2006	2.408,4	152,6	2.255,8	284,8	539,9	1.431,1	6,34	93,67	11,83	22,42	59,42	
2007	2.724,7	166,7	2.558,0	290,0	644,2	1.623,9	6,12	93,88	10,64	23,64	59,60	
2008 CNAE-1993	2.837,7	170,4	2.667,2	330,2	583,6	1.753,5	6,01	93,99	11,63	20,57	61,79	
2008 CNAE-2009	2.837,7	152,8	2.684,9	328,7	588,0	1.768,2	5,39	94,61	11,58	20,70	62,33	
2009	2.543,0	155,7	2.387,2	257,5	384,6	1.745,1	6,12	93,88	10,12	15,11	68,64	
2010	2.450,3	157,9	2.292,5	224,7	317,5	1.750,3	6,45	93,55	9,18	12,95	71,43	
2011	2.299,6	157,2	2.142,5	204,1	250,6	1.687,7	6,85	93,15	8,87	10,87	73,40	
2012	2.106,8	165,3	1.941,5	176,3	174,0	1.591,3	7,85	92,15	8,36	8,26	75,53	
2013	1.925,7	151,4	1.774,3	169,7	145,0	1.459,6	7,87	92,13	8,82	7,52	75,79	
2014	1.844,7	138,4	1.706,3	164,0	132,1	1.410,2	7,52	92,47	8,89	7,16	76,43	
2015	1.908,5	157,1	1.751,4	168,9	144,6	1.437,9	8,23	91,77	8,85	7,58	75,35	
2016	1.980,6	168,6	1.812,0	170,4	163,4	1.478,2	8,52	91,48	8,61	8,25	74,63	
2015												
III Trim.	1.939,0	160,8	1.778,2	176,9	143,4	1.457,9	8,29	91,71	9,12	7,40	75,19	
IV Trim.	1.948,7	162,6	1.786,0	169,1	147,2	1.469,7	8,34	91,65	8,68	7,55	75,42	
2016												
I Trim.	1.919,3	168,4	1.750,8	173,8	156,9	1.420,1	8,77	91,22	9,06	8,17	73,99	
II Trim.	1.982,5	172,5	1.810,0	167,2	161,1	1.481,7	8,70	91,30	8,43	8,13	74,74	
III Trim.	2.012,2	161,0	1.851,3	163,8	171,3	1.516,2	8,00	92,00	8,14	8,51	75,35	
IV Trim.	2.008,3	172,4	1.835,9	176,7	164,4	1.494,8	8,58	91,42	8,80	8,19	74,43	
2017												
I Trim.	2.008,2	176,9	1.831,5	189,1	165,3	1.477,1	8,81	91,20	9,42	8,23	73,55	
II Trim.	2.071,7	184,5	1.887,2	194,3	173,0	1.519,9	8,91	91,09	9,38	8,35	73,36	
III Trim.	2.111,0	172,2	1.938,7	204,0	161,8	1.572,9	8,16	91,84	9,66	7,66	74,51	
Variaciones con respecto al trimestre anterior												
En miles												
2016												
III Trim.	29,7	-11,5	41,3	-3,4	10,2	34,5						
IV Trim.	-3,9	11,4	-15,4	12,9	-6,9	-21,4						
2017												
I Trim.	-0,1	4,5	-4,4	12,4	0,9	-17,7						
II Trim.	63,5	7,6	55,7	5,2	7,7	42,8						
III Trim.	39,3	-12,3	51,5	9,7	-11,2	53,0						
En porcentaje												
2016												
III Trim.	1,5	-6,7	2,3	-2,0	6,3	2,3	-0,70	0,70	-0,29	0,39	0,61	
IV Trim.	-0,2	7,1	-0,8	7,9	-4,0	-1,4	0,58	-0,59	0,66	-0,33	-0,92	
2017												
I Trim.	0,0	2,6	-0,2	7,0	0,5	-1,2	0,22	-0,21	0,62	0,05	-0,88	
II Trim.	3,2	4,3	3,0	2,7	4,7	2,9	0,10	-0,11	-0,04	0,12	-0,19	
III Trim.	1,9	-6,7	2,7	5,0	-6,5	3,5	-0,75	0,74	0,28	-0,69	1,14	
Variaciones con respecto a igual periodo del año anterior												
En miles												
2003	331,6	25,9	305,7	42,8	83,5	179,4						
2004	316,2	21,5	294,7	33,8	108,7	152,3						
2005	402,1	24,7	377,4	51,7	84,1	241,6						
2006	303,6	-5,1	308,8	21,4	91,1	196,3						
2007	316,3	14,1	302,2	5,1	104,2	192,8						
2008 CNAE-1993	113,0	3,8	109,2	40,2	-60,6	129,6						
2009	-294,8	2,8	-297,7	-71,2	-203,5	-23,1						
2010	-92,6	2,3	-94,8	-32,8	-67,1	5,2						
2011	-150,7	-0,7	-150,0	-20,6	-66,9	-62,6						
2012	-192,9	8,1	-200,9	-27,9	-76,6	-96,5						
2013	-181,1	-13,8	-167,3	-6,6	-29,1	-131,7						
2014	-81,0	-13,0	-68,0	-5,7	-12,9	-49,4						
2015	63,8	18,7	45,1	4,9	12,5	27,7						
2016	72,1	11,5	60,7	1,5	18,9	40,3						
2015												
III Trim.	69,2	49,2	20,2	3,1	1,4	15,7						
IV Trim.	83,6	31,4	52,2	-3,4	15,6	40,0						
2016												
I Trim.	82,2	27,1	55,0	6,0	19,9	29,1						
II Trim.	73,3	8,7	64,6	5,5	10,4	48,7						
III Trim.	73,2	0,2	73,1	-13,1	27,9	58,3						
IV Trim.	59,6	9,8	49,9	7,6	17,2	25,1						
2017												
I Trim.	88,9	8,5	80,7	15,3	8,4	57,0						
II Trim.	89,2	12,0	77,2	27,1	11,9	38,2						
III Trim.	98,8	11,2	87,4	40,2	-9,5	56,7						
En porcentaje												
2003	31,4	30,2	31,5	31,7	48,4	27,1	-0,22	0,21	0,15	2,15	-2,08	
2004	22,8	19,3	23,1	19,0	42,4	18,1	-0,18	0,18	-0,42	2,86	-2,26	
2005	23,6	18,6	24,0	24,4	23,1	24,3	-0,35	0,35	0,07	0,00	0,28	
2006	14,4	-3,2	15,9	8,1	20,3	15,9	-1,16	1,16	-0,69	1,10	0,75	
2007	13,1	9,2	13,4	1,8	19,3	13,5	-0,22	0,22	-1,18	1,22	0,18	
2008 CNAE-1993	4,1	2,2	4,3	13,9	-9,4	8,0	-0,11	0,11	0,99	-3,08	2,19	
2009	-10,4	1,8	-11,1	-21,6	-34,6	-1,3	0,73	-0,74	-1,46	-5,59	6,31	
2010	-3,6	1,4	-4,0	-12,7	-17,5	0,3	0,33	-0,32	-0,94	-2,16	2,78	
2011	-6,2	-0,5	-6,5	-9,2	-21,1	-3,6	0,40	-0,40	-0,30	-2,08	1,98	
2012	-8,4	5,1	-9,4	-13,7	-30,6	-5,7	1,00	-1,00	-0,51	-2,62	2,12	
2013	-8,6	-8,4	-8,6	-3,7	-16,7	-8,3	0,02	-0,02	0,45	-0,74	0,27	
2014	-4,2	-8,6	-3,8	-3,3	-8,9	-3,4	-0,35	0,34	0,07	-0,36	0,63	
2015	3,5	13,5	2,6	3,0	9,5	2,0	0,70	-0,70	-0,03	0,42	-1,08	
2016	3,8	7,3	3,5	0,9	13,0	2,8	0,29	-0,29	-0,24	0,67	-0,72	
2015												
III Trim.	3,7	44,1	1,1	1,8	1,0	1,1	2,32	-2,31	-0,17	-0,20	-1,94	
IV Trim.	4,5	23,9	3,0	-2,0	11,9	2,8	1,31	-1,31	-0,57	0,50	-1,24	
2016												
I Trim.	4,5	19,2	3,2	3,6	14,5	2,1	1,08	-1,09	-0,08	0,72	-1,73	
II Trim.	3,8	5,3	3,7	3,4	6,9	3,4	0,12	-0,12	-0,04	0,23	-0,32	
III Trim.	3,8	0,1	4,1	-7,4	19,5	4,0	-0,29	0,30	-0,98	1,12	0,16	
IV Trim.	3,1	6,0	2,8	4,5	11,7	1,7	0,24	-0,24	0,12	0,63	-0,99	
2017												
I Trim.	4,6	5,0	4,6	8,8	5,4	4,0	0,03	-0,02	0,36	0,06	-0,44	
II Trim.	4,5	7,0	4,3	16,2	7,4	2,6	0,20	-0,20	0,94	0,22	-1,37	
III Trim.	4,9	7,0	4,7	24,5	-5,5	3,7	0,16	-0,17	1,52	-0,85	-0,84	

(*) Los datos 2002/2013 corresponden a la serie revisada incorporando la nueva base poblacional de la EPA actualizada con las nuevas estimaciones de población y hogares derivadas del Censo de Población y Viviendas de 2011, en sustitución de la basada en el Censo 2001.

FUENTE: INE. EPA
A-INF TRIM\6.8.OCUSEAC-EXTRANJ.xls

6.9.- OCUPADOS "EXTRANJEROS" POR TIEMPO DE RESIDENCIA EN ESPAÑA

PERIODO	Total	Menos de 1 año	1 año	2 años	3 años	De 4 a 6 años	7 años y más
Valores absolutos en miles							
1998	221,5	3,7	12,0	18,3	17,7	42,1	127,7
1999	317,8	13,7	15,3	29,1	26,7	59,2	173,8
2000	454,2	62,2	38,7	47,3	38,0	74,8	193,2
2001	682,8	149,6	99,8	87,2	47,2	97,1	201,9
2002	1.054,8	177,6	129,3	203,0	129,9	161,5	253,6
2003	1.386,5	152,8	155,9	260,4	240,6	271,8	305,0
2004	1.702,7	143,8	156,5	280,8	333,7	461,1	326,8
2005	2.104,8	82,3	185,9	267,2	327,0	786,5	455,8
2006	2.408,4	125,7	180,7	236,3	311,7	977,5	576,6
2007	2.724,7	144,4	216,9	230,4	305,7	987,5	839,9
2008	2.837,7	101,6	215,9	223,9	270,4	967,1	1.058,8
2009	2.543,0	54,0	153,8	208,9	213,9	734,1	1.178,2
2010	2.450,3	20,8	92,2	173,5	248,2	677,1	1.238,6
2011	2.299,6	25,3	52,6	84,6	165,1	692,8	1.279,3
2012	2.106,8	13,6	39,0	54,5	87,5	574,2	1.338,1
2013	1.925,7	11,1	30,3	37,8	54,1	429,7	1.362,7
2014	1.844,7	21,2	30,2	40,1	46,8	276,9	1.429,5
2015	1.908,5	21,7	39,8	36,0	56,3	195,5	1.559,3
2016	1.980,6	24,8	49,1	43,6	38,7	166,4	1.658,0
2015							
III Trim.	1.939,0	22,7	37,1	33,5	54,4	200,7	1.590,6
IV Trim.	1.948,7	20,6	41,9	42,1	51,1	192,5	1.600,6
2016							
I Trim.	1.919,3	22,4	45,6	40,0	31,9	170,7	1.608,7
II Trim.	1.982,5	26,9	44,8	41,1	37,7	156,4	1.675,7
III Trim.	2.012,2	26,6	58,4	42,5	47,0	173,1	1.664,6
IV Trim.	2.008,3	23,2	47,6	50,7	38,2	165,5	1.683,1
2017							
I Trim.	2.008,2	31,1	48,0	46,9	37,6	167,0	1.677,7
II Trim.	2.071,7	38,0	47,9	51,7	43,4	149,9	1.740,8
III Trim.	2.111,0	39,5	66,6	51,2	49,6	157,6	1.746,4
Variaciones con respecto al trimestre anterior en miles							
2016							
III Trim.	29,7	-0,3	13,6	1,4	9,3	16,7	-11,1
IV Trim.	-3,9	-3,4	-10,8	8,2	-8,8	-7,6	18,5
2017							
I Trim.	-0,1	7,9	0,4	-3,8	-0,6	1,5	-5,4
II Trim.	63,5	6,9	-0,1	4,8	5,8	-17,1	63,1
III Trim.	39,3	1,5	18,7	-0,5	6,2	7,7	5,6
Variaciones con respecto al trimestre anterior en porcentaje							
2016							
III Trim.	1,5	-1,1	30,4	3,4	24,7	10,7	-0,7
IV Trim.	-0,2	-12,8	-18,5	19,3	-18,7	-4,4	1,1
2017							
I Trim.	0,0	34,1	0,8	-7,5	-1,6	0,9	-0,3
II Trim.	3,2	22,2	-0,2	10,2	15,4	-10,2	3,8
III Trim.	1,9	3,9	39,0	-1,0	14,3	5,1	0,3
Variaciones con respecto a igual periodo del año anterior en miles							
2003	331,6	-24,8	26,7	57,4	110,7	110,3	51,4
2004	316,2	-8,9	0,6	20,4	93,1	189,3	21,8
2005	402,1	-61,6	29,4	-13,6	-6,6	325,5	129,0
2006	303,6	43,4	-5,2	-30,9	-15,4	191,0	120,7
2007	316,3	18,7	36,2	-5,9	-6,0	9,9	263,3
2008	113,0	-42,8	-1,0	-6,5	-35,3	-20,3	218,9
2009	-294,8	-47,7	-62,1	-15,0	-56,5	-233,0	119,5
2010	-92,6	-33,2	-61,6	-35,5	34,3	-57,1	60,4
2011	-150,7	4,4	-39,6	-88,9	-83,1	15,8	40,6
2012	-192,9	-11,7	-13,6	-30,2	-77,6	-118,6	58,8
2013	-181,1	-2,4	-8,8	-16,7	-33,4	-144,6	24,6
2014	-81,0	10,1	-0,1	2,3	-7,3	-152,8	66,8
2015	63,8	0,5	9,7	-4,2	9,6	-81,4	129,8
2016	72,1	3,1	9,3	7,6	-17,6	-29,1	98,8
2015							
III Trim.	69,2	-5,7	7,1	-7,1	3,1	-71,9	143,7
IV Trim.	83,6	-4,7	11,1	1,3	5,4	-32,4	103,1
2016							
I Trim.	82,2	-0,5	5,9	5,5	-30,3	-22,4	124,0
II Trim.	73,3	6,3	4,3	7,4	-19,8	-39,3	114,5
III Trim.	73,2	3,9	21,3	9,0	-7,4	-27,6	74,0
IV Trim.	59,6	2,6	5,7	8,6	-12,9	-27,0	82,5
2017							
I Trim.	88,9	8,7	2,4	6,9	5,7	-3,7	69,0
II Trim.	89,2	11,1	3,1	10,6	5,7	-6,5	65,1
III Trim.	98,8	12,9	8,2	8,7	2,6	-15,5	81,8
Variaciones con respecto a igual periodo del año anterior en porcentajes							
2003	31,4	-14,0	20,6	28,3	85,2	68,3	20,3
2004	22,8	-5,8	0,4	7,8	38,7	69,7	7,1
2005	23,6	-42,8	18,8	-4,9	-2,0	70,6	39,5
2006	14,4	52,8	-2,8	-11,6	-4,7	24,3	26,5
2007	13,1	14,9	20,0	-2,5	-1,9	1,0	45,7
2008	4,1	-29,6	-0,4	-2,8	-11,5	-2,1	26,1
2009	-10,4	-46,9	-28,8	-6,7	-20,9	-24,1	11,3
2010	-3,6	-61,4	-40,1	-17,0	16,0	-7,8	5,1
2011	-6,2	21,2	-43,0	-51,2	-33,5	2,3	3,3
2012	-8,4	-46,3	-25,8	-35,7	-47,0	-17,1	4,6
2013	-8,6	-17,9	-22,4	-30,6	-38,2	-25,2	1,8
2014	-4,2	90,8	-0,4	6,2	-13,5	-35,6	4,9
2015	3,5	2,2	32,0	-10,4	20,4	-29,4	9,1
2016	3,8	14,2	23,4	21,2	-31,3	-14,9	6,3
2015							
III Trim.	3,7	-20,1	23,7	-17,5	6,0	-26,4	9,9
IV Trim.	4,5	-18,6	36,0	3,2	11,8	-14,4	6,9
2016							
I Trim.	4,5	-2,2	14,9	15,9	-48,7	-11,6	8,4
II Trim.	3,8	30,6	10,6	22,0	-34,4	-20,1	7,3
III Trim.	3,8	17,2	57,4	26,9	-13,6	-13,8	4,7
IV Trim.	3,1	12,6	13,6	20,4	-25,2	-14,0	5,2
2017							
I Trim.	4,6	38,8	5,3	17,3	17,9	-2,2	4,3
II Trim.	4,5	41,3	6,9	25,8	15,1	-4,2	3,9
III Trim.	4,9	48,5	14,0	20,5	5,5	-9,0	4,9

(*) Los datos 2002/2013 corresponden a la serie revisada incorporando la nueva base poblacional de la EPA actualizada con las nuevas estimaciones de población y hogares derivadas del Censo de Población y Viviendas de 2011, en sustitución de la basada en el Censo 2001.

FUENTE: INE. EPA
A-INF TRIM/6.9-OCUP-P-RESIDENCIA-EXTRANJ

6.10.- PARADOS "EXTRANJEROS" POR EDADES Y SEXO (*) (**)

PERIODO	AMBOS SEXOS				VARONES				MUJERES			
	Total	De 16 a 24	De 25 a 54	De 55 y más	Total	De 16 a 24	De 25 a 54	De 55 y más	Total	De 16 a 24	De 25 a 54	De 55 y más
Valores absolutos en miles												
1998	50,7	8,6	39,7	2,5	23,0	5,4	15,4	2,3	27,7	3,1	24,3	0,2
1999	52,7	13,8	36,3	2,6	25,4	7,6	15,9	2,0	27,4	6,3	20,5	0,7
2000	80,2	20,9	56,7	2,7	39,0	10,9	26,8	1,4	41,2	10,0	29,9	1,3
2001	117,4	30,6	81,7	5,2	58,4	15,5	41,3	1,6	58,9	15,1	40,3	3,5
2001	111,1	30,2	75,9	5,1	55,9	15,4	39,0	1,5	55,3	14,9	36,9	3,5
2002	178,5	46,2	125,2	7,0	89,9	22,0	64,7	3,2	88,6	24,2	60,5	3,8
2003	254,2	61,2	187,8	5,2	123,1	30,0	89,4	3,7	131,2	31,3	98,3	1,6
2004	267,8	59,4	203,6	4,7	128,7	30,4	95,9	2,5	139,0	29,1	107,7	2,2
2005	270,5	69,2	193,2	8,2	127,1	33,7	88,7	4,7	143,4	35,5	104,5	3,5
2006	321,2	68,3	241,3	11,7	142,8	29,2	106,5	7,1	178,3	39,1	134,7	4,5
2007	378,0	86,3	276,3	15,4	181,1	37,9	133,6	9,6	196,9	48,5	142,6	5,8
2008	599,4	126,5	451,6	21,3	331,0	66,4	253,8	10,8	268,4	60,1	197,9	10,5
2009	1.001,0	184,3	807,3	36,9	613,9	110,6	484,9	18,4	387,1	73,6	295,0	18,5
2010	1.047,5	166,3	871,0	46,0	609,8	93,7	484,8	31,4	437,7	72,6	350,4	14,7
2011	1.112,5	178,8	877,4	56,4	620,1	94,3	487,5	38,2	492,5	84,5	389,9	18,2
2012	1.182,1	184,1	941,5	56,6	658,6	95,3	530,3	33,1	523,6	88,9	411,2	23,5
2013	1.132,0	168,3	904,4	59,3	613,3	87,3	488,6	37,4	518,7	80,9	416,0	21,9
2014	971,9	140,6	763,7	67,6	521,1	79,2	394,4	47,6	450,7	61,4	369,3	20,1
2015	836,1	113,5	663,0	59,6	435,3	62,5	336,2	36,6	400,9	51,0	326,9	23,0
2016	719,2	102,3	565,4	51,5	356,5	53,8	271,2	31,6	362,7	48,5	294,2	19,9
2015												
III Trim.	789,6	107,4	621,7	60,5	420,6	61,2	323,9	35,5	369,0	46,2	297,8	25,0
IV Trim.	772,0	102,7	616,1	53,2	392,3	61,4	298,3	32,6	379,8	41,3	318,0	20,5
2016												
I Trim.	811,8	108,9	648,2	54,7	395,5	55,3	306,9	33,3	416,3	53,6	341,3	21,4
II Trim.	744,8	121,0	571,3	52,5	375,0	62,7	277,5	34,8	369,8	58,4	293,7	17,7
III Trim.	662,8	89,6	522,8	50,4	332,2	46,2	256,9	29,1	330,6	43,4	265,9	21,3
IV Trim.	657,4	89,7	519,4	48,3	323,4	51,0	243,4	29,0	334,0	38,7	276,0	19,3
2017												
I Trim.	686,0	85,9	556,0	44,1	342,5	47,1	264,7	30,7	343,4	38,8	291,1	13,5
II Trim.	641,7	94,7	499,7	47,3	309,1	51,8	229,6	27,7	332,7	42,9	270,2	19,6
III Trim.	620,0	86,2	482,9	50,9	312,1	53,0	228,9	30,1	308,0	33,2	254,2	20,7
Variaciones con respecto al trimestre anterior en miles												
2016												
III Trim.	-82,0	-31,4	-48,5	-2,1	-42,8	-16,5	-20,6	-5,7	-39,2	-15,0	-27,8	3,6
IV Trim.	-5,4	0,1	-3,4	-2,1	-8,8	4,8	-13,5	-0,1	3,4	-4,7	10,1	-2,0
2017												
I Trim.	28,6	-3,8	36,6	-4,2	19,1	-3,9	21,3	1,7	9,4	0,1	15,1	-5,8
II Trim.	-44,3	8,8	-56,3	3,2	-33,4	4,7	-35,1	-3,0	-10,7	4,1	-20,9	6,1
III Trim.	-21,7	-8,5	-16,8	3,6	3,0	1,2	-0,7	2,4	-24,7	-9,7	-16,0	1,1
Variaciones con respecto al trimestre anterior en porcentaje												
2016												
III Trim.	-11,0	-26,0	-8,5	-4,0	-11,4	-26,3	-7,4	-16,4	-10,6	-25,7	-9,5	20,3
IV Trim.	-0,8	0,1	-0,7	-4,2	-2,6	10,4	-5,3	-0,3	1,0	-10,8	3,8	-9,4
2017												
I Trim.	4,4	-4,2	7,0	-8,7	5,9	-7,6	8,8	5,9	2,8	0,3	5,5	-30,1
II Trim.	-6,5	10,2	-10,1	7,3	-9,8	10,0	-13,3	-9,8	-3,1	10,6	-7,2	45,2
III Trim.	-3,4	-9,0	-3,4	7,6	1,0	2,3	-0,3	8,7	-7,4	-22,6	-5,9	5,6
Variaciones con respecto a igual periodo del año anterior en miles												
2003	75,7	15,0	62,6	-1,8	33,2	7,9	24,7	0,6	42,6	7,1	37,8	-2,2
2004	13,5	-1,8	15,8	-0,5	5,6	0,4	6,5	-1,3	7,9	-2,2	9,4	0,6
2005	2,8	9,7	-10,4	3,5	-1,6	3,3	-7,2	2,2	4,4	6,4	-3,2	1,3
2006	50,7	-0,9	48,1	3,5	15,7	-4,5	17,8	2,4	34,9	3,6	30,2	1,0
2007	56,8	18,0	35,0	3,8	38,3	8,7	27,1	2,5	18,6	9,4	7,8	1,3
2008	221,4	40,2	175,4	5,9	149,9	28,5	120,2	1,2	71,5	11,6	55,3	4,6
2009	401,7	57,8	355,7	15,6	283,0	44,2	231,1	7,7	118,7	13,5	97,1	8,0
2010	46,5	-17,9	63,7	9,1	-4,1	-16,9	-0,1	12,9	50,6	-0,9	55,4	-3,8
2011	65,0	12,5	6,4	10,3	10,2	0,6	2,8	6,9	54,8	11,9	39,5	3,5
2012	69,6	5,3	64,1	0,2	38,5	0,9	42,8	-5,2	31,1	4,4	21,3	5,4
2013	-50,1	-15,9	-37,0	2,8	-45,3	-7,9	-41,7	4,4	-4,8	4,0	4,8	-1,6
2014	-160,2	-27,7	-140,8	8,3	-92,2	-8,2	-94,2	10,2	-68,0	-19,5	-46,7	-1,8
2015	-135,8	-27,1	-100,7	-8,0	-85,9	-16,6	-58,2	-11,0	-49,9	-10,4	-42,4	3,0
2016	-116,9	-11,2	-97,6	-8,1	-78,8	-8,7	-65,0	-5,0	-38,2	-2,4	-32,7	-3,1
2015												
III Trim.	-125,8	-27,3	-94,3	-4,2	-69,0	-20,5	-35,3	-13,2	-56,9	-6,8	-59,2	9,1
IV Trim.	-155,9	-22,8	-125,6	-7,5	-106,2	-3,2	-90,6	-12,4	-49,6	-19,4	-35,1	4,9
2016												
I Trim.	-119,8	-18,6	-91,6	-9,6	-98,9	-15,2	-73,0	-10,7	-20,9	-3,3	-18,7	1,1
II Trim.	-106,4	4,6	-103,1	-7,9	-58,8	5,7	-65,2	0,6	-47,7	-1,0	-38,2	-8,5
III Trim.	-126,8	-17,8	-98,9	-10,1	-88,4	-15,0	-67,0	-6,4	-38,4	-2,8	-31,9	-3,7
IV Trim.	-114,6	-13,0	-96,7	-4,9	-68,9	-10,4	-54,9	-3,6	-45,8	-2,6	-42,0	-1,2
2017												
I Trim.	-125,8	-23,0	-92,2	-10,6	-53,0	-8,2	-42,2	-2,6	-72,9	-14,8	-50,2	-7,9
II Trim.	-103,1	-26,3	-71,6	-5,2	-65,9	-10,9	-47,9	-7,1	-37,1	-15,5	-23,5	1,9
III Trim.	-42,8	-3,4	-39,9	0,5	-20,1	6,8	-28,0	1,0	-22,6	-10,2	-11,7	-0,6
Variaciones con respecto a igual periodo del año anterior en porcentajes												
2003	42,4	32,4	50,0	-25,6	36,9	36,0	38,2	17,3	48,1	29,1	62,4	-58,6
2004	5,3	-2,9	8,4	-9,6	4,6	1,4	7,2	-34,2	6,0	-7,0	9,6	39,7
2005	1,0	16,4	-5,1	73,5	-1,3	11,0	-7,5	90,8	3,2	21,9	-3,0	59,1
2006	18,7	-1,3	24,9	42,1	12,4	-13,4	20,1	51,9	24,3	10,2	29,0	29,3
2007	17,7	26,4	14,5	32,4	26,8	29,6	25,4	35,2	10,4	24,1	5,8	28,7
2008	58,6	46,5	63,5	38,1	82,8	75,4	90,0	12,0	36,3	23,9	38,8	79,4
2009	67,0	45,7	78,8	73,1	85,5	66,6	91,0	71,4	44,2	22,5	49,1	76,6
2010	4,6	-9,7	7,9	24,8	-0,7	-15,3	0,0	70,1	13,1	-1,3	18,8	-20,6
2011	6,2	7,5	0,7	22,4	1,7	0,6	0,6	21,9	12,5	16,3	11,3	23,9
2012	6,3	3,0	7,3	0,4	6,2	1,0	8,8	-13,5	6,3	5,2	5,5	29,5
2013	-4,2	-8,6	-3,9	4,9	-6,9	-8,3	-7,9	13,2	-0,9	-9,1	1,2	-6,9
2014	-14,1	-16,4	-15,6	14,0	-15,0	-9,4	-19,3	27,1	-13,1	-24,1	-11,2	-8,3
2015	-14,0	-19,3	-13,2	-11,9	-16,5	-21,0	-14,8	-23,1	-11,1	-17,0	-11,5	14,7
2016	-14,0	-9,9	-14,7	-13,6	-18,1	-14,0	-19,3	-13,7	-9,5	-4,8	-10,0	-13,4
2015												
III Trim.	-13,7	-20,3	-13,2	-6,5	-14,1	-25,1	-9,8	-27,1	-13,4	-12,8	-16,6	57,2
IV Trim.	-16,8	-18,2	-16,9	-12,4	-21,3	-5,0	-23,3	-27,6	-11,6	-32,0	-9,9	31,4
2016												
I Trim.	-12,9	-14,6	-12,4	-14,9	-20,0	-21,6	-19,2	-24,3	-4,8	-5,8	-5,2	5,4
II Trim.	-12,5	4,0	-15,3	-13,1	-13,6	10,0	-19,0	1,8	-11,4	-1,7	-11,5	-32,4
III Trim.	-16,1	-16,6	-15,9	-16,7	-21,0	-24,5	-20,7	-18,0	-10,4	-6,1	-10,7	-14,8
IV Trim.	-14,8	-12,7	-15,7	-9,2	-17,6	-16,9	-18,4	-11,0	-12,1	-6,3	-13,2	-5,9
2017												
I Trim.	-15,5	-21,1	-14,2	-19,4	-13,4	-14,8	-13,8	-7,8	-17,5	-27,6	-14,7	-36,9
II Trim.	-13,8	-21,7	-12,5	-9,9	-17,6	-17,4	-17,3	-20,4	-10,0	-26,5	-8,0	10,7
III Trim.	-6,5	-3,8	-7,6	1,0	-6,1	14,7	-10,9	3,4	-6,8	-23,5	-4,4	-2,8

(*) Los datos referidos a 2001 se han obtenido sin aplicar y aplicando la nueva definición de paro, datos sin sombrear y sombreados, respectivamente.

(**) Los datos 2002/2013 corresponden a la serie revisada incorporando la nueva base poblacional de la EPA actualizada con las nuevas estimaciones de población y hogares derivadas del Censo de Población y Viviendas de 2011, en sustitución de la basada en el Censo 2001.

FUENTE: INE. EPA

A-INF TRIM(6.10.PAREDSX-EXTRANJ)

6.11.- TASAS DE PARO "EXTRANJEROS" POR EDADES Y SEXO (*) (**)

PERIODO	AMBOS SEXOS				VARONES				MUJERES			
	Total	De 16 a 24	De 25 a 54	De 55 y más	Total	De 16 a 24	De 25 a 54	De 55 y más	Total	De 16 a 24	De 25 a 54	De 55 y más
Valores de las tasas en porcentaje												
1998	18,64	33,66	17,25	14,88	13,94	36,26	11,25	16,61	25,86	29,41	26,01	7,63
1999	14,22	31,19	11,95	11,63	11,95	31,14	9,19	12,68	17,29	31,34	15,57	9,63
2000	15,01	27,59	13,19	9,34	12,65	25,66	10,67	9,12	18,23	29,92	16,69	9,59
2001	14,67	24,14	12,75	15,75	12,23	23,16	10,57	8,08	18,28	25,23	16,16	27,01
2001	14,00	23,91	11,95	15,43	11,75	23,05	10,04	7,51	17,34	24,92	15,00	27,01
2002	14,47	23,50	12,58	17,06	12,89	21,32	11,42	11,59	16,52	25,94	14,11	27,69
2003	15,49	24,43	14,01	10,40	13,07	22,95	11,56	9,76	18,77	26,06	17,35	12,99
2004	13,59	23,14	12,26	8,90	11,28	21,63	9,91	7,45	16,76	24,98	15,55	10,92
2005	11,39	19,55	9,94	10,43	9,48	16,90	8,10	10,00	13,86	23,01	12,31	10,99
2006	11,77	17,75	10,74	11,92	9,36	14,61	8,40	12,26	14,81	21,14	13,76	11,38
2007	12,18	20,75	10,73	13,78	10,52	17,75	9,27	14,17	14,26	23,91	12,57	13,16
2008	17,44	27,53	15,90	15,43	17,28	26,76	15,98	13,59	17,64	28,44	15,81	17,76
2009	28,25	42,00	26,99	26,11	31,35	46,18	29,49	24,79	24,41	36,94	22,36	27,58
2010	29,95	43,44	29,01	31,02	32,38	47,12	30,31	36,80	27,11	39,46	25,62	23,21
2011	32,60	49,16	30,54	32,15	34,52	52,45	32,17	37,85	30,48	45,93	28,71	24,43
2012	35,94	56,55	33,89	30,45	38,24	58,97	36,43	31,48	33,42	54,17	31,10	29,10
2013	37,02	58,95	35,01	31,42	38,70	58,69	36,53	38,00	35,22	59,20	33,39	24,20
2014	34,50	56,50	32,22	34,28	35,37	55,99	32,14	45,42	33,56	57,13	32,30	21,66
2015	30,46	47,80	28,80	29,09	30,40	48,71	28,02	35,31	30,54	46,71	29,66	22,70
2016	26,64	45,56	24,77	26,74	25,20	44,82	22,62	32,85	28,23	46,42	27,15	20,66
2015												
III Trim.	28,94	43,82	27,26	29,85	29,25	45,60	26,95	34,91	28,59	41,66	27,60	24,75
IV Trim.	28,38	43,42	26,88	27,68	27,38	43,61	24,97	33,61	29,48	43,16	28,98	21,56
2016												
I Trim.	29,72	46,18	28,04	29,76	27,82	43,10	25,51	36,92	31,79	49,86	30,79	22,86
II Trim.	27,31	49,90	24,96	26,81	26,25	48,98	23,16	34,08	28,47	51,00	26,93	18,91
III Trim.	24,78	40,97	23,12	25,90	23,51	40,49	21,40	29,57	26,20	41,49	25,06	22,14
IV Trim.	24,66	44,58	22,90	24,66	23,15	46,49	20,39	31,02	26,32	42,30	25,68	18,85
2017												
I Trim.	25,46	40,96	24,33	22,18	24,15	41,53	22,16	27,76	26,92	40,25	26,68	15,31
II Trim.	23,65	40,84	22,07	21,76	21,85	41,24	19,61	23,38	25,62	40,36	24,71	19,82
III Trim.	22,70	35,23	21,27	23,59	21,85	38,66	19,47	26,04	23,65	30,86	23,22	20,68
Variaciones con respecto al trimestre anterior en puntos porcentuales												
2016												
III Trim.	-2,53	-8,93	-1,84	-0,91	-2,74	-8,49	-1,76	-4,51	-2,27	-9,51	-1,87	3,23
IV Trim.	-0,12	3,61	-0,22	-1,24	-0,36	6,00	-1,01	1,44	0,12	0,80	0,62	-3,29
2017												
I Trim.	0,80	-3,62	1,43	-2,47	0,99	-4,96	1,77	-3,26	0,59	-2,05	1,00	-3,54
II Trim.	-1,81	-0,13	-2,25	-0,43	-2,30	-0,29	-2,55	-4,38	-1,30	0,11	-1,97	4,51
III Trim.	-0,95	-5,61	-0,80	1,83	0,00	-2,58	-0,14	2,66	-1,97	-9,50	-1,49	0,86
Variaciones con respecto a igual periodo del año anterior en puntos porcentuales												
2003	1,02	0,93	1,43	-6,66	0,18	1,63	0,14	-1,82	2,25	0,11	3,24	-14,70
2004	-1,91	-1,29	-1,75	-1,50	-1,79	-1,32	-1,65	-2,32	-2,01	-1,08	-1,80	-2,07
2005	-2,20	-3,58	-2,32	1,53	-1,80	-4,73	-1,81	2,55	-2,90	-1,97	-3,24	0,07
2006	0,38	-1,81	0,79	1,50	-0,12	-2,29	0,30	2,26	0,95	-1,87	1,45	0,39
2007	0,41	3,00	-0,01	1,85	1,16	3,14	0,87	1,92	-0,55	2,76	-1,18	1,79
2008	5,26	6,79	5,17	1,66	6,76	9,00	6,71	-0,59	3,38	4,53	3,24	4,59
2009	10,81	14,47	11,08	10,67	14,07	19,43	13,51	11,20	6,77	8,50	6,54	9,82
2010	1,70	1,43	2,02	4,92	1,03	0,93	0,83	12,01	2,70	2,52	3,27	-4,37
2011	2,66	5,72	1,53	1,12	2,14	5,33	1,86	1,05	3,37	6,46	3,09	1,22
2012	3,34	7,39	3,36	-1,70	3,72	6,52	4,26	-6,36	2,94	8,25	2,39	4,67
2013	1,08	2,41	1,11	0,97	0,46	-0,28	0,10	6,51	1,80	5,02	2,29	-4,90
2014	-2,52	-2,46	-2,79	2,86	-3,33	-2,70	-4,39	7,42	-1,66	-2,07	-1,09	-2,55
2015	-4,04	-8,69	-3,42	-5,19	-4,97	-7,27	-4,12	-10,10	-3,02	-10,42	-2,65	1,05
2016	-3,82	-2,25	-4,03	-2,35	-5,20	-3,89	-5,40	-2,47	-2,31	-0,29	-2,51	-2,05
2015												
III Trim.	-3,93	-9,76	-3,37	-3,15	-4,02	-8,29	-2,63	-11,25	-3,83	-11,45	-4,17	7,18
IV Trim.	-4,85	-5,95	-4,90	-1,93	-6,76	-4,03	-7,05	-7,41	-2,73	-8,07	-2,57	5,19
2016												
I Trim.	-3,92	-8,73	-3,77	-0,71	-6,63	-15,45	-5,98	-3,75	-0,99	-1,03	-1,37	3,12
II Trim.	-3,53	0,55	-4,23	-1,45	-4,25	0,68	-5,48	2,24	-2,72	0,62	-2,86	-5,74
III Trim.	-4,16	-2,85	-4,14	-3,95	-5,74	-5,11	-5,55	-5,33	-2,39	-0,17	-2,54	-2,61
IV Trim.	-3,71	1,16	-3,99	-3,02	-4,23	2,88	-4,58	-2,59	-3,16	-0,86	-3,30	-2,71
2017												
I Trim.	-4,26	-5,22	-3,72	-7,58	-3,68	-1,57	-3,35	-9,16	-4,87	-9,61	-4,11	-7,56
II Trim.	-3,66	-9,06	-2,89	-5,06	-4,40	-7,74	-3,54	-10,71	-2,85	-10,65	-2,22	0,91
III Trim.	-2,08	-5,74	-1,85	-2,31	-1,66	-1,83	-1,93	-3,54	-2,55	-10,64	-1,84	-1,46

(*) Los datos referidos a 2001 se han obtenido sin aplicar y aplicando la nueva definición de paro, datos sin sombrear y sombreados,

(**) Los datos 2002/2013 corresponden a la serie revisada incorporando la nueva base poblacional de la EPA actualizada con las nuevas estimaciones de población y hogares derivadas del Censo de Población y Viviendas de 2011, en sustitución de la basada en el Censo 2001.

FUENTE: INE. EPA

A-INF TRIM/6.11.TSPARO-EXTRANJ

6.12.- PARADOS "EXTRANJEROS" SEGÚN NIVEL DE ESTUDIOS Y SEXO

	CIFRAS ABSOLUTAS			DISTRIBUCIONES PORCENTUALES			VARIACIONES		VARIACIONES ANUALES						TASAS DE PARO		
	T.III.15	T.III.16	T.III.17	T.III.15	T.III.16	T.III.17	T.III.17 - T.III.17		Miles			%			T.III.15	T.III.16	T.III.17
							Miles	%	T.III.15	T.III.16	T.III.17	T.III.15	T.III.16	T.III.17			
AMBOS SEXOS	789,6	662,8	620,0	100,0	100,0	100,0	-21,7	-3,4	-125,8	-126,8	-42,8	-13,7	-16,1	-6,5	28,94	24,78	22,70
Analfabetos	26,3	21,3	19,6	3,3	3,2	3,2	0,0	0,0	-2,5	-5,0	-1,7	-8,7	-19,0	-8,0	48,88	44,84	43,95
Estudios primarios incompletos	48,3	26,6	90,4	6,1	4,0	14,6	62,6	225,2	-15,0	-21,7	63,8	-23,7	-44,9	239,8	38,06	27,48	90,58
Educación primaria	122,3	122,6	95,1	15,5	18,5	15,3	0,8	0,8	-32,0	0,3	-27,5	-20,7	0,2	-22,4	34,53	32,89	28,70
Primera etapa de educación secundaria y similar	207,1	177,9	177,4	26,2	26,8	28,6	-14,7	-7,7	-44,7	-29,2	-0,5	-17,8	-14,1	-0,3	32,15	27,70	26,39
Segunda etapa de educación secundaria, con orientación general	183,5	155,4	134,2	23,2	23,4	21,6	-21,3	-13,7	-18,6	-28,1	-21,2	-9,2	-15,3	-13,6	25,34	21,96	19,37
Segunda etapa de educación secundaria con orientación profesional (incluye educación postsecundaria no superior)	67,4	47,7	43,1	8,5	7,2	7,0	9,3	27,5	18,8	-19,7	-4,6	38,7	-29,2	-9,6	35,18	28,01	21,70
Educación superior	134,9	111,5	120,2	17,1	16,8	19,4	1,5	1,3	-31,6	-23,4	8,7	-19,0	-17,3	7,8	21,28	17,48	17,38
VARONES	420,6	332,2	312,1	100,0	100,0	100,0	3,0	1,0	-69,0	-88,4	-20,1	-14,1	-21,0	-6,1	29,25	23,51	21,85
Analfabetos	9,8	6,2	10,0	2,3	1,9	3,2	0,6	6,4	-5,2	-3,6	3,8	-34,7	-36,7	61,3	34,15	25,94	34,72
Estudios primarios incompletos	37,1	16,0	19,8	8,8	4,8	6,3	1,6	8,8	-1,5	-21,1	3,8	-3,9	-56,9	23,7	43,80	24,65	30,56
Educación primaria	76,5	80,3	56,9	18,2	24,2	18,2	11,6	25,6	-18,5	3,8	-23,4	-19,5	5,0	-29,1	36,67	34,67	28,72
Primera etapa de educación secundaria y similar	121,8	90,2	94,1	29,0	27,2	30,2	-11,0	-10,5	-13,4	-31,6	3,9	-9,9	-25,9	4,3	35,39	25,75	24,59
Segunda etapa de educación secundaria, con orientación general	83,5	71,2	58,0	19,9	21,4	18,6	-4,5	-7,2	-21,3	-12,3	-13,2	-20,3	-14,7	-18,5	22,55	20,24	18,29
Segunda etapa de educación secundaria con orientación profesional (incluye educación postsecundaria no superior)	30,9	24,2	25,5	7,3	7,3	8,2	2,5	10,9	4,0	-6,7	1,3	14,9	-21,7	5,4	33,15	27,13	22,57
Educación superior	61,0	44,1	47,7	14,5	13,3	15,3	2,2	4,8	-13,1	-16,9	3,6	-17,7	-27,7	8,2	19,80	14,62	14,72
MUJERES	369,0	330,6	308,0	100,0	100,0	100,0	-24,7	-7,4	-56,9	-38,4	-22,6	-13,4	-10,4	-6,8	28,59	26,20	23,65
Analfabetos	16,5	15,0	9,6	4,5	4,5	3,1	-0,6	-5,9	2,7	-1,5	-5,4	19,6	-9,1	-36,0	65,74	63,56	60,76
Estudios primarios incompletos	11,2	10,6	10,6	3,0	3,2	3,4	1,2	12,8	-13,5	-0,6	0,0	-54,7	-5,4	0,0	26,54	33,23	30,29
Educación primaria	45,8	42,4	38,3	12,4	12,8	12,4	-10,7	-21,8	-13,6	-3,4	-4,1	-22,9	-7,4	-9,7	31,46	30,03	28,71
Primera etapa de educación secundaria y similar	85,4	87,7	83,3	23,1	26,5	27,0	-3,6	-4,1	-31,2	2,3	-4,4	-26,8	2,7	-5,0	28,47	30,03	28,77
Segunda etapa de educación secundaria, con orientación general	100,0	84,2	76,2	27,1	25,5	24,7	-16,8	-18,1	2,7	-15,8	-8,0	2,8	-15,8	-9,5	28,26	23,66	20,29
Segunda etapa de educación secundaria con orientación profesional (incluye educación postsecundaria no superior)	36,5	23,5	17,5	9,9	7,1	5,7	6,8	63,6	15,0	-13,0	-6,0	69,8	-35,6	-25,5	37,09	28,98	20,47
Educación superior	73,9	67,2	72,5	20,0	20,3	23,5	-0,7	-1,0	-18,6	-6,7	5,3	-20,1	-9,1	7,9	22,69	19,98	19,72

FUENTE: INE. EPA

A-INF TRIM(6.12.PARNESX-EXTRANJ)

6.13.- TASAS DE ACTIVIDAD POR COMUNIDADES AUTÓNOMAS Y SEXO "EXTRANJEROS" (*)

	Valores de las tasas			Variaciones	Variaciones anuales		
	En porcentaje			T.III.17-T.II.17	En puntos porcentuales		
	T.III.15	T.III.16	T.III.17	En puntos porcentuales	T.III.15	T.III.16	T.III.17
AMBOS SEXOS	73,55	72,23	72,53	-0,07	0,31	-1,32	0,30
Andalucía	68,91	64,86	66,65	0,05	-0,72	-4,05	1,79
Aragón	78,03	78,63	75,65	0,33	-1,74	0,60	-2,98
Asturias, Principado de	67,87	69,91	74,19	-0,70	-7,09	2,04	4,28
Baleares, Illes	77,16	74,33	77,29	5,41	-1,81	-2,83	2,96
Canarias	74,98	71,24	68,47	-0,72	8,91	-3,74	-2,77
Cantabria	72,12	68,87	83,45	3,51	-5,51	-3,25	14,58
Castilla y León	71,76	73,04	73,21	3,26	-1,66	1,28	0,17
Castilla - La Mancha	78,51	73,31	72,29	-0,91	0,23	-5,20	-1,02
Cataluña	75,70	75,44	74,23	0,60	-0,98	-0,26	-1,21
Comunitat Valenciana	65,56	67,05	67,14	-0,96	2,07	1,49	0,09
Extremadura	70,23	56,41	60,68	-4,27	4,49	-13,82	4,27
Galicia	69,09	68,79	70,35	-3,05	-4,23	-0,30	1,56
Madrid, Comunidad de	81,43	80,80	79,76	-1,85	1,14	-0,63	-1,04
Murcia, Región de	67,54	64,58	73,30	1,61	-3,81	-2,96	8,72
Navarra, Comunidad Foral de	76,37	71,25	70,19	0,25	2,38	-5,12	-1,06
País Vasco	79,45	78,17	77,24	-0,18	1,95	-1,28	-0,93
Rioja, La	76,96	72,85	76,20	-0,62	-2,05	-4,11	3,35
Ceuta	50,20	60,76	57,79	-2,04	-4,57	10,56	-2,97
Melilla	51,50	56,05	57,85	-12,19	-2,78	4,55	1,80
VARONES	80,95	79,50	79,88	-0,76	-0,08	-1,45	0,38
Andalucía	77,63	68,01	75,08	1,98	-0,69	-9,62	7,07
Aragón	84,08	86,33	81,58	-2,25	-1,32	2,25	-4,75
Asturias, Principado de	74,52	71,69	80,66	5,35	-12,43	-2,83	8,97
Baleares, Illes	84,56	80,59	86,73	3,89	-7,54	-3,97	6,14
Canarias	81,60	77,15	70,49	-6,15	10,85	-4,45	-6,66
Cantabria	71,65	75,33	86,32	-2,02	-1,39	3,68	10,99
Castilla y León	81,63	81,35	78,24	0,54	-1,38	-0,28	-3,11
Castilla - La Mancha	83,34	81,24	82,47	-0,66	-4,31	-2,10	1,23
Cataluña	85,60	85,10	82,99	0,86	-0,23	-0,50	-2,11
Comunitat Valenciana	72,29	75,12	75,64	-1,12	2,77	2,83	0,52
Extremadura	72,81	64,68	65,63	6,78	-6,22	-8,13	0,95
Galicia	73,68	72,91	72,09	-8,04	-5,26	-0,77	-0,82
Madrid, Comunidad de	86,66	86,82	84,87	-3,29	0,96	0,16	-1,95
Murcia, Región de	80,85	77,56	84,43	-0,19	-6,31	-3,29	6,87
Navarra, Comunidad Foral de	80,27	79,60	85,64	4,21	-1,40	-0,67	6,04
País Vasco	78,77	84,81	82,18	-2,43	-1,98	6,04	-2,63
Rioja, La	79,65	83,33	80,63	-2,18	-9,17	3,68	-2,70
Ceuta	89,00	86,05	58,26	-23,77	8,76	-2,95	-27,79
Melilla	72,54	76,32	85,30	-0,92	-5,88	3,78	8,98
MUJERES	66,75	65,52	65,88	0,40	0,63	-1,23	0,36
Andalucía	61,34	62,04	59,48	-1,64	-0,75	0,70	-2,56
Aragón	73,13	70,54	70,63	3,57	-1,45	-2,59	0,09
Asturias, Principado de	62,94	68,52	68,64	-5,96	-3,84	5,58	0,12
Baleares, Illes	70,66	67,67	68,79	6,40	4,57	-2,99	1,12
Canarias	68,03	65,77	66,38	4,20	6,67	-2,26	0,61
Cantabria	72,57	62,05	80,60	7,37	-9,29	-10,52	18,55
Castilla y León	62,95	65,63	68,08	6,05	-2,49	2,68	2,45
Castilla - La Mancha	74,05	65,47	62,34	-0,68	3,26	-8,58	-3,13
Cataluña	67,01	66,37	65,79	0,01	-1,47	-0,64	-0,58
Comunitat Valenciana	59,19	59,91	59,67	-1,12	1,64	0,72	-0,24
Extremadura	68,17	50,00	56,49	-12,83	12,62	-18,17	6,49
Galicia	65,12	65,66	68,75	0,90	-2,57	0,54	3,09
Madrid, Comunidad de	76,52	75,30	75,49	-0,58	1,23	-1,22	0,19
Murcia, Región de	54,17	51,58	61,57	2,99	-2,87	-2,59	9,99
Navarra, Comunidad Foral de	71,19	62,93	58,95	-2,48	4,83	-8,26	-3,98
País Vasco	80,21	72,02	73,46	2,08	5,40	-8,19	1,44
Rioja, La	74,68	65,54	71,69	0,48	5,11	-9,14	6,15
Ceuta	37,81	46,70	57,57	7,59	2,14	8,89	10,87
Melilla	36,40	39,11	35,83	-19,74	3,53	2,71	-3,28

FUENTE: INE. EPA
A-INF TRIM\6.13.TASACTCAA-EXTR

**6.14.- TASAS DE EMPLEO POR COMUNIDADES AUTÓNOMAS Y SEXO
"EXTRANJEROS" (*)**

	Valores de las tasas			Variaciones	Variaciones anuales		
	En porcentaje			T.III.17-T.III.15	En puntos porcentuales		
	T.III.15	T.III.16	T.III.17	En puntos porcentuales	T.III.15	T.III.16	T.III.17
AMBOS SEXOS	52,26	54,33	56,06	0,63	3,09	2,07	1,73
Andalucía	44,55	48,02	45,17	-1,85	3,12	3,47	-2,85
Aragón	54,91	56,20	60,88	-1,01	1,78	1,29	4,68
Asturias, Principado de	54,65	49,31	46,86	-14,47	1,07	-5,34	-2,45
Balears, Illes	62,89	65,99	69,35	7,69	1,16	3,10	3,36
Canarias	55,27	56,34	57,48	5,26	12,66	1,07	1,14
Cantabria	47,42	57,53	66,05	0,97	-2,54	10,11	8,52
Castilla y León	55,14	55,42	57,68	5,62	8,47	0,28	2,26
Castilla - La Mancha	52,11	46,69	52,32	2,35	4,21	-5,42	5,63
Cataluña	53,17	57,28	58,55	2,65	1,44	4,11	1,27
Comunitat Valenciana	46,74	48,90	50,56	-0,82	5,49	2,16	1,66
Extremadura	34,54	33,16	30,41	-3,09	-13,30	-1,38	-2,75
Galicia	49,55	46,68	50,53	-0,26	1,66	-2,87	3,85
Madrid, Comunidad de	60,20	62,68	65,95	-1,02	-0,06	2,48	3,27
Murcia, Región de	48,02	48,80	56,31	-2,89	-0,61	0,78	7,51
Navarra, Comunidad For	56,43	49,31	47,95	2,07	6,11	-7,12	-1,36
País Vasco	54,37	53,38	50,92	-0,41	8,35	-0,99	-2,46
Rioja, La	54,40	54,44	58,66	-4,42	3,05	0,04	4,22
Ceuta	32,28	35,99	33,10	-12,02	12,08	3,71	-2,89
Melilla	22,80	27,12	39,28	-0,84	-5,50	4,32	12,16
VARONES	57,27	60,81	62,43	-0,59	3,20	3,54	1,62
Andalucía	50,34	55,29	50,37	-0,25	5,31	4,95	-4,92
Aragón	63,22	61,43	69,02	-3,53	2,39	-1,79	7,59
Asturias, Principado de	58,45	46,36	40,76	-17,81	1,86	-12,09	-5,60
Balears, Illes	63,46	72,01	77,87	4,55	-5,83	8,55	5,86
Canarias	61,72	62,01	62,27	3,70	13,80	0,29	0,26
Cantabria	49,17	66,60	68,96	-2,84	9,61	17,43	2,36
Castilla y León	66,24	64,93	65,80	5,13	14,35	-1,31	0,87
Castilla - La Mancha	60,28	53,18	65,03	5,28	2,20	-7,10	11,85
Cataluña	57,04	63,38	65,78	1,92	-1,04	6,34	2,40
Comunitat Valenciana	51,43	57,07	58,04	-3,26	7,71	5,64	0,97
Extremadura	27,71	42,14	41,22	9,73	-40,05	14,43	-0,92
Galicia	55,33	50,73	55,35	-2,72	1,03	-4,60	4,62
Madrid, Comunidad de	63,76	66,03	67,93	-3,90	1,64	2,27	1,90
Murcia, Región de	59,11	60,24	66,87	-8,06	-5,17	1,13	6,63
Navarra, Comunidad For	58,57	60,94	67,85	6,03	12,15	2,37	6,91
País Vasco	53,02	55,09	53,22	-1,77	8,19	2,07	-1,87
Rioja, La	55,86	63,33	59,54	-6,78	-5,42	7,47	-3,79
Ceuta	89,00	64,54	37,65	-24,73	54,64	-24,46	-26,89
Melilla	43,71	52,23	67,97	4,00	-3,42	8,52	15,74
MUJERES	47,66	48,36	50,30	1,59	2,97	0,70	1,94
Andalucía	39,52	41,49	40,75	-3,23	1,21	1,97	-0,74
Aragón	48,18	50,71	54,01	2,46	2,16	2,53	3,30
Asturias, Principado de	51,82	51,62	52,11	-11,12	0,30	-0,20	0,49
Balears, Illes	62,39	59,60	61,68	10,12	8,08	-2,79	2,08
Canarias	48,49	51,10	52,53	6,28	11,24	2,61	1,43
Cantabria	45,75	47,97	63,17	3,45	-13,81	2,22	15,20
Castilla y León	45,22	46,96	49,40	6,14	2,89	1,74	2,44
Castilla - La Mancha	44,56	40,27	39,92	-0,02	4,80	-4,29	-0,35
Cataluña	49,78	51,57	51,58	3,03	3,73	1,79	0,01
Comunitat Valenciana	42,29	41,66	43,98	0,98	3,48	-0,63	2,32
Extremadura	40,03	26,18	21,25	-13,70	7,46	-13,85	-4,93
Galicia	44,54	43,62	46,12	1,34	3,08	-0,92	2,50
Madrid, Comunidad de	56,84	59,62	64,30	1,46	-1,69	2,78	4,68
Murcia, Región de	36,88	37,34	45,18	1,93	2,42	0,46	7,84
Navarra, Comunidad For	53,58	37,71	33,48	-0,60	-0,61	-15,87	-4,23
País Vasco	55,87	51,80	49,16	0,90	8,87	-4,07	-2,64
Rioja, La	53,16	48,24	57,77	-2,27	11,38	-4,92	9,53
Ceuta	14,17	20,11	30,95	-6,51	4,59	5,94	10,84
Melilla	7,79	6,14	16,26	-2,53	-3,80	-1,65	10,12

FUENTE: INE. EPA
A-INF TRIM\6.14.TASEMPLCCAA-EXTR

6.15.- TASAS DE PARO POR COMUNIDADES AUTÓNOMAS Y SEXO "EXTRANJEROS" (*)

	Valores de las tasas			Variaciones	Variaciones anuales		
	En porcentaje			T.III.17-T.II.17	En puntos porcentuales		
	T.III.15	T.III.16	T.III.17	En puntos porcentuales	T.III.15	T.III.16	T.III.17
AMBOS SEXOS	28,94	24,78	22,70	-0,95	-3,93	-4,16	-2,08
Andalucía	35,35	25,97	32,22	2,82	-5,15	-9,38	6,25
Aragón	29,63	28,52	19,51	1,68	-3,76	-1,11	-9,01
Asturias, Principado de	19,48	29,47	36,83	18,73	-9,04	9,99	7,36
Balears, Illes	18,49	11,22	10,27	-3,95	-3,34	-7,27	-0,95
Canarias	26,29	20,91	16,05	-8,48	-9,23	-5,38	-4,86
Cantabria	34,25	16,46	20,85	2,27	-1,39	-17,79	4,39
Castilla y León	23,17	24,11	21,22	-4,36	-13,27	0,94	-2,89
Castilla - La Mancha	33,63	36,32	27,62	-4,12	-5,18	2,69	-8,70
Cataluña	29,76	24,07	21,13	-2,95	-2,77	-5,69	-2,94
Comunitat Valenciana	28,71	27,07	24,70	0,15	-6,32	-1,64	-2,37
Extremadura	50,82	41,22	49,88	1,46	23,59	-9,60	8,66
Galicia	28,28	32,14	28,17	-2,64	-6,41	3,86	-3,97
Madrid, Comunidad de	26,08	22,42	17,31	-0,64	1,13	-3,66	-5,11
Murcia, Región de	28,90	24,44	23,18	5,76	-2,95	-4,46	-1,26
Navarra, Comunidad Foral de	26,11	30,80	31,68	-2,72	-5,88	4,69	0,88
País Vasco	31,57	31,71	34,07	0,37	-9,05	0,14	2,36
Rioja, La	29,32	25,27	23,02	5,13	-5,69	-4,05	-2,25
Ceuta	35,69	40,77	42,73	18,15	-27,44	5,08	1,96
Melilla	55,73	51,62	32,11	-10,61	7,86	-4,11	-19,51
VARONES	29,25	23,51	21,84	-0,01	-4,02	-5,74	-1,67
Andalucía	35,15	18,71	32,91	2,17	-7,36	-16,44	14,20
Aragón	24,81	28,84	15,40	1,94	-3,95	4,03	-13,44
Asturias, Principado de	21,56	35,33	49,46	27,23	-13,35	13,77	14,13
Balears, Illes	24,95	10,66	10,21	-1,28	0,19	-14,29	-0,45
Canarias	24,35	19,62	11,67	-11,92	-7,93	-4,73	-7,95
Cantabria	31,37	11,58	20,12	1,39	-14,47	-19,79	8,54
Castilla y León	18,85	20,19	15,90	-6,02	-18,64	1,34	-4,29
Castilla - La Mancha	27,67	34,54	21,16	-6,96	-6,07	6,87	-13,38
Cataluña	33,37	25,53	20,74	-1,51	1,04	-7,84	-4,79
Comunitat Valenciana	28,85	24,02	23,27	3,13	-8,25	-4,83	-0,75
Extremadura	61,95	34,84	37,19	-9,30	47,69	-27,11	2,35
Galicia	24,90	30,43	23,23	-4,31	-6,32	5,53	-7,20
Madrid, Comunidad de	26,42	23,94	19,97	1,45	-1,10	-2,48	-3,97
Murcia, Región de	26,89	22,34	20,80	9,35	0,64	-4,55	-1,54
Navarra, Comunidad Foral de	27,03	23,45	20,78	-3,30	-16,12	-3,58	-2,67
País Vasco	32,69	35,04	35,24	0,23	-11,79	2,35	0,20
Rioja, La	29,87	24,00	26,16	6,25	-1,13	-5,87	2,16
Ceuta		25,00	35,36	11,41	-57,18	25,00	10,36
Melilla	39,73	31,57	20,32	-5,48	-0,16	-8,16	-11,25
MUJERES	28,59	26,20	23,65	-1,96	-3,82	-2,39	-2,55
Andalucía	35,57	33,12	31,49	3,44	-2,72	-2,45	-1,63
Aragón	34,11	28,12	23,53	0,40	-4,18	-5,99	-4,59
Asturias, Principado de	17,66	24,65	24,08	8,84	-5,18	6,99	-0,57
Balears, Illes	11,70	11,92	10,34	-7,02	-6,12	0,22	-1,58
Canarias	28,72	22,31	20,87	-4,75	-10,57	-6,41	-1,44
Cantabria	36,95	22,70	21,62	3,18	9,70	-14,25	-1,08
Castilla y León	28,16	28,45	27,44	-2,82	-7,16	0,29	-1,01
Castilla - La Mancha	39,83	38,49	35,98	-0,65	-4,00	-1,34	-2,51
Cataluña	25,71	22,30	21,60	-4,59	-7,05	-3,41	-0,70
Comunitat Valenciana	28,56	30,45	26,29	-2,97	-4,01	1,89	-4,16
Extremadura	41,28	47,63	62,39	12,80	-0,09	6,35	14,76
Galicia	31,60	33,58	32,91	-1,10	-7,15	1,98	-0,67
Madrid, Comunidad de	25,71	20,83	14,82	-2,56	3,46	-4,88	-6,01
Murcia, Región de	31,91	27,61	26,63	0,46	-7,68	-4,30	-0,98
Navarra, Comunidad Foral de	24,73	40,07	43,20	-1,33	6,38	15,34	3,13
País Vasco	30,34	28,08	33,07	0,68	-6,83	-2,26	4,99
Rioja, La	28,82	26,39	19,42	3,74	-11,12	-2,43	-6,97
Ceuta	62,52	56,93	46,25	21,21	-10,63	-5,59	-10,68
Melilla	78,59	84,30	54,62	-11,56	13,84	5,71	-29,68

FUENTE: INE. EPA
A-INF TRIM\6.15.TASPAROCCAA-EXTR

7. SALARIOS Y JORNADA DE TRABAJO

7.1. INCREMENTO SALARIAL EN CONVENIOS COLECTIVOS

Periodo	TOTAL		CONVENIOS DE EMPRESA		CONVENIOS DE OTRO ÁMBITO		INCREMENTO SALARIAL EN FUNCIÓN DEL AÑO DE INICIO DE LOS EFECTOS ECONÓMICOS (*) (**)					
	Pactado	Revisado (1)	Pactado	Revisado (1)	Pactado	Revisado (1)	Convenios con inicio de efectos económicos en el año			Convenios Plurianuales con inicio de efectos económicos anterior a cada año de referencia		
							Total	Empresa	Otro Ámbito	Total	Empresa	Otro Ámbito
2000	3,09	3,72	2,64	3,49	3,15	3,76						
2001	3,50	3,68	2,84	3,12	3,59	3,75						
2002	3,14	3,85	2,69	3,62	3,19	3,88						
2003	3,48	3,68	2,70	2,94	3,58	3,77						
2004	3,01	3,60	2,61	3,14	3,06	3,65						
2005	3,17	4,04	2,94	3,61	3,19	4,09	4,07	3,82	4,10	4,02	3,44	4,09
2006	3,29	3,59	2,92	3,15	3,34	3,65	3,64	3,26	3,69	3,57	3,10	3,63
2007	3,14	4,21	2,70	3,57	3,20	4,28	4,54	3,98	4,58	3,94	3,42	4,03
2008	3,60	3,60	3,09	3,09	3,65	3,65	3,79	3,40	3,83	3,49	2,94	3,56
2009	2,25	2,24	2,17	2,17	2,26	2,25	1,70	2,04	1,65	2,44	2,24	2,46
2010	1,48	2,16	1,26	1,99	1,50	2,18	1,59	1,53	1,60	2,35	2,19	2,36
2011	1,98	2,29	1,63	1,97	2,02	2,32	1,35	1,27	1,36	2,62	2,32	2,64
2012	1,00	1,16	1,17	1,48	0,98	1,13	0,68	0,77	0,67	1,64	1,84	1,61
2013	0,53	0,53	0,54	0,55	0,53	0,53						
2014	0,50	0,50	0,37	0,37	0,51	0,52						
2015	0,69	0,71	0,45	0,46	0,71	0,73						
2016(p)	0,99	1,01	0,76	0,83	1,00	1,02						
Convenios con efectos económicos en 2016, registrados hasta OCTUBRE 2016	1,08		0,72		1,10		1,02	0,79	1,05	1,10	0,69	1,12
Convenios con efectos económicos en 2017, registrados hasta OCTUBRE 2017	1,40		1,10		1,42		1,72	1,16	1,75	1,24	1,08	1,25

(*) De 2000 a 2010 corresponde con cifras de incrementos en "convenios de nueva firma" y "revisados" publicados en cuadro 1-CR de estadística anual de CCT.

(**) Los convenios registrados a partir de 2014 se clasifican en función del año de firma, en el año de referencia o en años anteriores al de referencia, con independencia del año de inicio de los efectos económicos.

(¹) Los incrementos salariales "revisados" incorporan los efectos de las revisiones por cláusulas de garantía salarial.

(p) Dato provisional. En estos datos se han incorporado los convenios cuya información sobre efectos económicos conocidos se ha registrado hasta OCTUBRE de 2017.

FUENTE: MEYSS. Estadística de Convenios Colectivos de Trabajo.

A-INF TRIM\7.1.INCREMSALCONV

Gráfico 34.- INCREMENTO SALARIAL PACTADO Y REVISADO

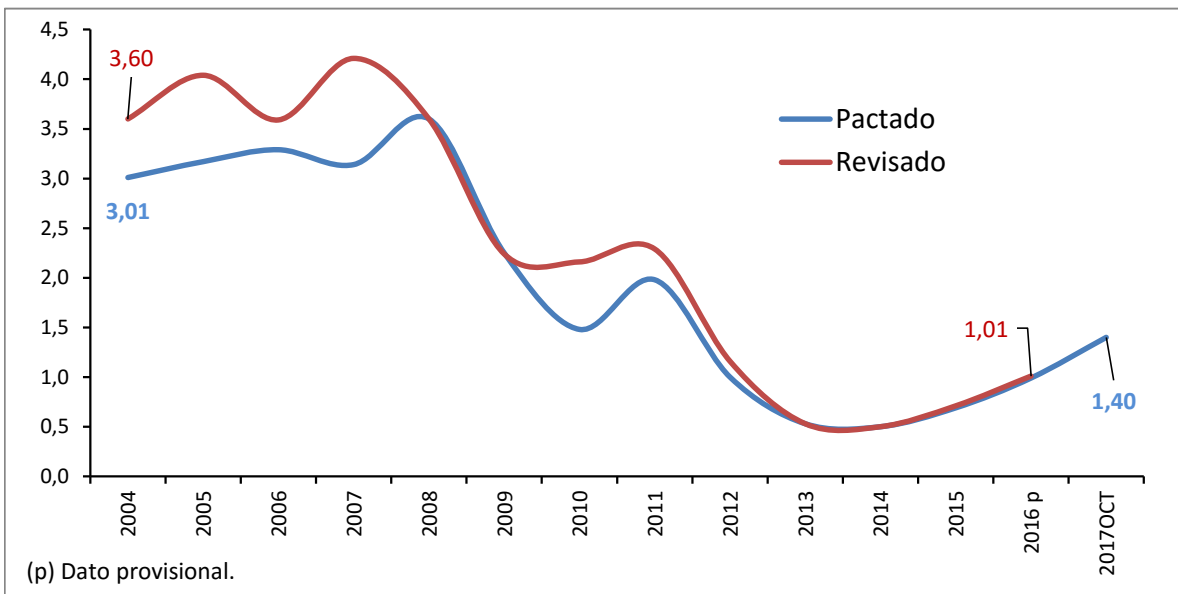

FUENTE: MEYSS. Estadística de Convenios Colectivos de Trabajo.

A-INF TRIM\7.1.INCREMSALCONV

7.2. INCREMENTO SALARIAL REVISADO POR ÁMBITO FUNCIONAL E INSTITUCIONAL (¹)

	Convenios de Empresa					Convenios de otro ámbito										
	Total	Empresa privada	Empresa pública	AGE y Seg.Social	Adm.autonómica y local	Total	Grupo de empresas					Sector provincial	Sector interprovincial			Sector nacional
							Total	Provincial	Autonómico	Interautonómico	Sector local-comarcal		Total	Sector autonómico	Sector interautonómico	
2005	3,61	3,65	3,20	7,02	2,23	4,09	3,81	--	--	--	4,20	4,19	3,59	3,59	4,04	4,09
2006	3,15	3,31	2,82	4,08	2,28	3,65	3,17	--	--	--	3,45	3,80	3,30	3,30	3,20	3,48
2007	3,57	3,98	3,30	2,33	2,45	4,28	4,09	--	--	--	4,53	4,51	3,52	4,50	4,50	4,09
2008	3,09	3,30	2,93	2,29	2,47	3,65	2,73	--	--	--	3,05	3,88	4,43	4,43	3,00	3,01
2009	2,17	1,97	2,80	2,40	2,50	2,25	2,10	2,14	2,27	2,09	2,33	2,43	2,22	2,22	2,00	1,93
2010	1,99	2,18	1,89	1,30	0,63	2,18	2,63	2,00	2,26	2,72	1,99	2,15	2,00	1,98	3,00	2,26
2011	1,97	2,41	0,85	0,03	0,46	2,32	2,04	1,74	1,50	2,09	0,79	2,58	2,15	2,15	2,40	1,97
2012	1,48	1,81	0,25	0,00	1,22	1,13	1,97	2,24	1,30	1,99	1,44	1,24	1,19	1,19	2,00	0,91
2013	0,55	0,73	0,12	0,00	0,00	0,53	0,56	0,50	0,24	0,59	1,18	0,57	0,67	0,67	0,60	0,40
2014*	0,37					0,52	0,49	0,55	0,17	0,50	1,30	0,58	0,50	0,50	1,00	0,46
2015**	0,46					0,73	0,53	0,40	0,49	0,53	1,24	0,75	0,79	0,79	1,00	0,68
Convenios con efectos económicos en 2016, registrados hasta OCTUBRE 2016	0,72	0,70	0,83	1,00	0,86	1,10	0,83	1,00	1,13	1,20	1,11					
Convenios con efectos económicos en 2017, registrados hasta OCTUBRE 2017	1,10	1,15	0,62	1,00	0,99	1,42	1,29	1,43	1,36	1,20	2,00					

(¹) Los incrementos salariales "revisados" incorporan los efectos de las revisiones por cláusulas de garantía salarial.

* Registrados hasta MAYO 2016

** Registrados hasta MARZO 2017

FUENTE: MEYSS. Estadística de Convenios Colectivos de Trabajo.
A-INF TRIM\7.2.INCREMSALambito

7.3. INCREMENTO SALARIAL REVISADO POR SECTORES Y SALARIO MINIMO INTERPROFESIONAL ⁽¹⁾

PERIODO (1)	SALARIOS EN CONVENIO con efecto cláusula revisión					SALARIO MINIMO INTERPROFESIONAL*	
	Total	Agrario	Industria	Construcción	Servicios	Euros	Δ %
Incremento anual en %							
CNAE-1993							
1995	3,94	3,83	4,12	4,00	3,81	376,83	3,50
1996	3,82	4,11	3,86	3,98	3,70	390,18	3,50
1997	2,87	3,08	2,90	2,78	2,84	400,45	2,60
1998	2,56	3,01	2,39	2,35	2,62	408,93	2,10
1999	2,72	3,42	2,70	2,44	2,70	416,32	1,81
2000	3,72	3,85	3,87	3,62	3,65	424,80	2,04
2001	3,68	4,32	3,66	4,19	3,50	433,45	2,04
2002	3,85	3,91	4,06	3,65	3,78	442,20	2,02
2003	3,68	3,81	3,53	4,77	3,50	451,20	2,04
2004	3,60	4,00	3,59	4,44	3,35	460,50	2,06
2005	4,04	4,24	4,09	4,51	3,89	513,00*	4,52*
2006	3,59	4,08	3,66	3,62	3,49	540,90	5,44
2007	4,11	4,25	4,22	5,60	3,78	570,60	5,49
CNAE-2009 (2)							
2005	4,04	4,26	4,10	4,51	3,89	513,00*	4,52*
2006	3,59	4,12	3,66	3,62	3,49	540,90	5,44
2007	4,21	4,62	4,28	5,59	3,84	570,60	5,49
2008	3,60	3,95	3,39	3,62	3,64	600,00	5,15
2009	2,24	1,92	2,15	3,49	2,06	624,00	4,00
2010	2,16	2,20	2,33	1,61	2,21	633,30	1,49
2011	2,29	2,16	2,76	2,27	2,12	641,40	1,28
2012 (a)	1,16	1,23	1,26	1,48	1,08	641,40	0,00
2013 (b)	0,53	0,61	0,55	0,55	0,51	645,30	0,61
2014 (c)	0,50	0,72	0,59	0,09	0,50	645,30	0,00
2015 (d)	0,71	0,67	0,73	0,77	0,69	648,60	0,51
Convenios con efectos económicos en 2016, registrados hasta OCTUBRE 2016	1,08	0,88	1,07	0,90	1,13		
Convenios con efectos económicos en 2017, registrados hasta OCTUBRE 2017	1,40	0,96	1,49	2,14	1,38		

(1) Los incrementos salariales "revisados" incorporan los efectos de las revisiones por cláusulas de garantía salarial.

(2) Los datos se proporcionan según agregaciones de la Clasificación Nacional de Actividades 2009 (CNAE-09), y están sometidos a posibles modificaciones por correcciones en los códigos asignados.

* En 2004, el SMI también se modificó en el mes de julio, siendo su cuantía de 490,80 € y un Δ en % del 6,6.

(a).- Datos definitivos registrados hasta OCTUBRE 2014

(b).- Datos definitivos registrados hasta JUNIO 2015.

(c).- Datos definitivos registrados hasta MAYO 2016.

(d).- Datos definitivos 2015. Registrados hasta MARZO 2017

FUENTE: MEYSS. Estadística de Convenios Colectivos.

A-INF TRIM\7.3.INCREMSALARIAL

7.4 - COSTE LABORAL POR COMPONENTES *

PERIODO	COSTE TOTAL POR TRABAJADOR Y MES	COSTE SALARIAL				COSTE NO SALARIAL			
		(BASE 2008)				(BASE 2008)			
		TOTAL	Coste salarial ordinario	Coste salarial pagos extraordin.	Coste salarial pagos atrasados	Otros costes	Coste por percepcion. no salariales	Coste por cotizac. obligatorias	Subvenc. y bonificac. de la S.Social
2000	1.800,4	1.335,2	1.167,0	156,9	11,3	434,1	39,5	410,1	15,6
2001	1.866,8	1.379,9	1.206,4	160,1	13,4	460,3	45,5	428,1	13,3
2002	1.950,2	1.432,3	1.251,7	167,6	12,9	489,0	56,0	447,5	14,5
2003	2.039,9	1.490,3	1.290,9	178,4	21,1	518,4	67,5	466,6	15,6
2004	2.103,9	1.533,8	1.318,7	196,0	19,1	536,2	73,4	479,8	16,9
2005	2.164,7	1.572,0	1.352,7	196,8	22,5	556,2	80,7	493,8	18,3
2006	2.266,5	1.647,0	1.427,7	195,4	23,9	583,2	84,6	516,7	18,2
2007	2.359,2	1.713,2	1.487,8	201,1	24,2	607,1	91,0	535,5	19,5
2008	2.431,9	1.800,0	1.561,2	208,5	30,3	631,9	98,4	552,3	18,7
2009	2.516,8	1.858,0	1.611,2	219,8	27,0	658,8	113,2	565,4	19,8
2010	2.527,0	1.875,2	1.615,5	233,6	26,1	651,7	104,5	567,2	20,0
2011	2.556,8	1.894,8	1.630,7	234,6	29,5	661,9	109,8	572,7	20,6
2012	2.540,3	1.883,5	1.638,9	217,7	26,9	656,7	102,5	571,6	17,4
2013	2.544,1	1.883,8	1.633,7	225,6	24,4	660,4	96,3	574,8	10,7
2014	2.536,0	1.881,9	1.633,7	223,9	24,3	654,1	81,3	583,8	11,0
2015	2.551,7	1.902,4	1.639,7	232,7	29,9	649,3	73,9	590,1	14,6
2016	2.541,3	1.897,5	1.636,1	228,8	32,6	643,8	70,7	588,1	14,9
2015									
II T	2.591,5	1.941,7	1.634,7	275,3	31,8	649,8	74,2	588,9	13,3
III T	2.456,5	1.809,9	1.644,2	142,5	23,2	646,6	68,9	591,2	13,5
IV T	2.671,4	2.026,1	1.641,5	352,1	32,6	645,2	73,8	590,9	19,4
2016									
IT	2.481,5	1.832,3	1.635,0	167,0	30,3	649,3	73,9	588,4	13,0
II T	2.589,1	1.943,0	1.630,5	272,7	39,8	646,1	74,2	586,0	14,1
III T	2.444,8	1.804,0	1.642,6	134,0	27,3	640,8	65,5	589,3	13,9
IV T	2.650,0	2.010,7	1.636,2	341,6	33,0	639,2	69,3	588,7	18,7
2017									
IT	2.481,8	1.829,1	1.635,5	164,8	28,8	652,6	74,5	590,0	11,9
II T	2.584,6	1.942,0	1.629,4	278,5	34,1	642,6	64,8	590,5	12,7
Variaciones con respecto al trimestre anterior en miles									
2016									
III T	-144,3	-139,0	12,1	-138,7	-12,4	-5,3	-8,7	3,3	-0,1
IV T	205,2	206,7	-6,4	207,5	5,6	-1,5	3,8	-0,5	4,8
2017									
IT	-168,2	-181,6	-0,7	-176,7	-4,2	13,4	5,2	1,3	-6,9
II T	102,8	112,9	-6,1	113,7	5,3	-10,1	-9,6	0,5	0,9
Variaciones con respecto al trimestre anterior en porcentaje									
2016									
II T	4,3	6,0	-0,3	63,3	31,5	-0,5	0,4	-0,4	7,9
III T	-5,6	-7,2	0,7	-50,9	-31,3	-0,8	-11,7	0,6	-1,0
IV T	8,4	11,5	-0,4	154,8	20,6	-0,2	5,8	-0,1	34,5
2017									
IT	-6,3	-9,0	0,0	-51,7	-12,6	2,1	7,6	0,2	-36,7
II T	4,1	6,2	-0,4	69,0	18,3	-1,5	-12,9	0,1	7,4
Variaciones con respecto a igual periodo del año anterior en miles									
2002	89,7	58,1	39,1	10,8	8,1	29,4	11,4	19,1	1,1
2003	63,9	43,5	27,8	17,7	-2,0	17,8	5,9	13,2	1,3
2004	60,9	38,2	34,0	0,8	3,4	20,0	7,3	14,0	1,3
2005	101,8	75,0	75,0	-1,4	1,3	26,9	3,9	22,9	-0,1
2006	92,7	66,2	60,1	5,7	0,4	23,9	6,4	18,8	1,3
2008	72,7	86,9	73,4	7,4	6,1	24,8	7,3	16,7	-0,8
2009	84,9	58,0	49,9	11,3	-3,3	27,0	14,8	13,2	1,1
2010	10,2	17,2	4,3	13,8	-0,9	-7,1	-8,7	1,8	0,2
2011	29,8	19,6	15,3	0,9	3,4	10,2	5,3	5,5	0,6
2012	-16,5	-11,3	8,1	-16,9	-2,6	-5,2	-7,3	-1,1	-3,2
2013	3,9	0,2	-5,2	7,9	-2,5	3,7	-6,2	3,1	-6,7
2014	-8,1	-1,9	-0,1	-1,7	-0,1	-6,3	-14,9	9,0	0,4
2015	15,7	20,5	6,1	8,8	5,6	-4,7	-7,5	6,3	3,6
2016	-10,4	-4,9	-3,6	-3,9	2,7	-5,5	-3,2	-2,0	0,3
2015									
II T	10,9	12,2	2,6	4,2	5,4	-1,3	-4,2	6,2	3,3
III T	6,4	9,4	3,3	4,9	1,2	-3,1	-5,4	5,6	3,2
IV T	32,6	34,3	12,7	15,7	5,9	-1,7	-4,1	6,4	4,0
2016									
IT	-5,9	0,6	-3,5	5,9	-1,8	-6,5	-4,6	-0,9	1,0
II T	-2,4	1,3	-4,1	-2,6	8,0	-3,7	0,0	-2,9	0,8
III T	-11,7	-5,9	-1,5	-8,5	4,1	-5,8	-3,5	-1,9	0,4
IV T	-21,4	-15,4	-5,3	-10,5	0,4	-6,0	-4,5	-2,2	-0,7
2017									
IT	0,2	-3,1	0,5	-2,2	-1,4	3,4	0,6	1,6	-1,2
II T	-4,5	-1,0	-1,1	5,8	-5,7	-3,5	-9,3	4,5	-1,3
Variaciones con respecto a igual periodo del año anterior en porcentajes									
2002	4,5	3,8	3,8	4,7	-3,2	6,2	23,1	4,5	8,7
2003	4,6	4,1	3,1	6,4	62,8	6,0	20,4	4,3	7,8
2004	3,1	2,9	2,2	9,9	-9,4	3,4	8,7	2,8	8,5
2005	2,9	2,5	2,6	0,4	18,0	3,7	10,0	2,9	8,0
2006	4,7	4,8	5,5	-0,7	6,0	4,8	4,9	4,6	-0,4
2007	4,1	4,0	4,2	2,9	1,5	4,1	7,6	3,6	7,1
2008	3,1	5,1	4,9	3,7	25,1	4,1	8,1	3,1	-3,9
2009	3,5	3,2	3,2	5,4	-10,9	4,3	15,1	2,4	5,7
2010	0,4	0,9	0,3	6,3	-3,4	-1,1	-7,7	0,3	0,9
2011	1,2	1,0	0,9	0,4	13,0	1,6	5,1	1,0	3,2
2012	-0,6	-0,6	0,5	-7,2	-8,7	-0,8	-6,7	-0,2	-15,7
2013	0,2	0,0	-0,3	3,6	-9,3	0,6	-6,1	0,5	-38,7
2014	-0,3	-0,1	0,0	-0,8	-0,4	-1,0	-15,5	1,6	3,5
2015	0,6	1,1	0,4	3,9	23,0	-0,7	-9,2	1,1	32,2
2016	-0,4	-0,3	-0,2	-1,7	9,0	-0,8	-4,3	-0,3	2,4
2015									
II T	0,4	0,6	0,2	1,5	20,6	-0,2	-5,4	1,1	33,2
III T	0,3	0,5	0,2	3,5	5,5	-0,5	-7,3	1,0	30,8
IV T	1,2	1,7	0,8	4,7	22,2	-0,3	-5,3	1,1	26,0
2016									
IT	-0,2	0,0	-0,2	3,7	-5,6	-1,0	-5,9	-0,2	8,0
II T	-0,1	0,1	-0,3	-0,9	25,2	-0,6	0,0	-0,5	5,8
III T	-0,5	-0,3	-0,1	-5,9	17,7	-0,9	-5,0	-0,3	2,7
IV T	-0,8	-0,8	-0,3	-3,0	1,1	-0,9	-6,1	-0,4	-3,7
2017									
IT	0,0	-0,2	0,0	-1,3	-4,7	0,5	0,8	0,3	-9,0
II T	-0,2	-0,1	-0,1	2,1	-14,3	-0,5	-12,6	0,8	-9,4

*.- Los datos para los años 2000 a 2007 corresponden a Estimaciones retrospectivas 2000-2007 (Base 2008)

FUENTE: INE, Encuesta Trimestral de Coste Laboral

A-INF TRIM/7.4.COSTE SALARIAL COMP

Gráfico 35.- Variación interanual en % de los Costes Salariales y No Salariales

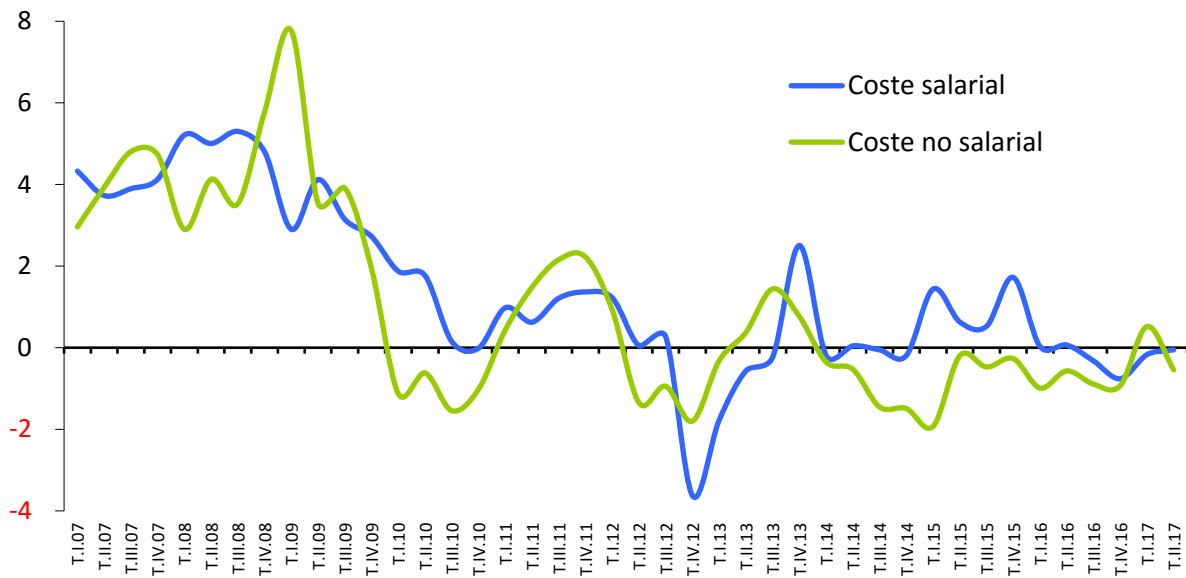

Fuente: INE, Encuesta Trimestral de Coste Laboral
ESTADIST\COYUNTURA\7.4.COSTE SALARIAL COMP

7.4 BIS.-COSTE LABORAL POR SECTORES

PERIODO	COSTE TOTAL POR TRABAJADOR Y MES	COSTE SALARIAL					COSTE NO SALARIAL				
		(BASE 2008) - Adaptación a la CNAE-2009					(BASE 2008) - Adaptación a la CNAE-2009				
		TOTAL	Total	Industria	Construcción	Servicios	TOTAL	Total	Industria	Construcción	Servicios
EUROS	EUROS	Variación anual en %			EUROS	Variación anual en %					
2000	1.769,2	1.326,4					434,1				
2001	1.840,2	1.372,4	3,5	3,7	3,9	3,6	460,3	6,0	7,0	6,8	5,6
2002	1.921,3	1.425,4	3,9	4,7	4,1	3,8	489,0	6,2	5,0	6,8	6,9
2003	2.008,8	1.480,2	3,9	4,4	5,1	3,6	518,4	6,0	5,8	9,5	5,4
2004	2.070,0	1.520,9	2,8	3,3	4,2	2,5	536,2	3,4	4,1	7,9	2,2
2005	2.128,2	1.560,2	2,6	2,7	2,3	2,9	556,2	3,7	4,4	4,3	3,5
2006	2.230,1	1.647,0	4,8	3,5	2,4	6,3	583,1	4,8	4,7	4,5	6,2
2007	2.320,2	1.713,2	4,0	3,4	4,6	4,2	607,1	4,1	4,0	5,6	3,9
2008	2.431,9	1.800,0	5,1	4,8	6,3	5,0	631,9	4,1	3,3	6,3	4,7
2009	2.516,8	1.858,0	3,2	2,1	5,2	3,2	658,8	4,3	6,0	6,1	4,4
2010	2.527,0	1.875,2	0,9	2,9	0,8	0,5	651,7	-1,1	0,6	-1,4	-0,8
2011	2.556,8	1.894,8	1,0	2,8	2,5	0,5	661,9	1,6	-1,3	3,4	2,5
2012	2.540,3	1.883,5	-0,6	1,2	1,3	-1,1	656,7	-0,8	4,0	2,0	-1,7
2013	2.544,1	1.883,8	0,0	1,9	0,5	-0,4	660,4	0,6	1,4	0,4	0,8
2014	2.536,0	1.908,6	1,3	1,7	2,7	1,1	656,8	-0,5	-0,7	-0,5	-0,5
2015	2.551,7	1.902,4	1,1	0,4	-0,6	1,4	649,3	-0,7	-2,6	-1,9	-0,1
2016	2.541,3	1.897,5	-0,2	0,4	-1,4	-0,3	643,8	-0,8	0,3	-2,3	-0,9
2010											
I T	2.466,1	1.802,0	1,9	2,8	1,9	1,6	664,1	-1,1	0,6	-1,8	-0,7
II T	2.578,1	1.926,8	1,8	3,0	1,4	1,6	651,4	-0,6	1,1	-1,9	-0,1
III T	2.421,5	1.779,3	0,1	2,9	-0,9	-0,4	642,2	-1,5	-0,2	-0,9	-1,3
IV T	2.642,2	1.992,9	0,0	2,8	0,6	-0,7	649,3	-1,0	0,9	-0,8	-1,0
2011											
I T	2.486,6	1.819,6	1,0	3,0	2,3	0,3	667,0	0,4	-3,1	3,9	1,3
II T	2.599,8	1.938,8	0,6	3,1	3,2	-0,2	661,0	1,5	-2,6	2,5	2,8
III T	2.456,9	1.800,8	1,2	2,8	1,9	0,8	656,1	2,2	0,6	1,6	3,1
IV T	2.683,9	2.020,1	1,4	2,3	2,4	1,1	663,7	2,2	0,1	5,6	2,8
2012											
I T	2.515,0	1.841,9	1,2	1,9	1,3	1,0	673,2	0,9	4,6	4,4	0,2
II T	2.591,8	1.939,7	0,0	2,1	2,2	-0,5	652,1	-1,4	3,9	3,6	-2,6
III T	2.455,5	1.805,6	0,3	1,0	1,2	0,0	649,9	-0,9	4,0	0,7	-1,8
IV T	2.598,7	1.946,9	-3,6	-0,2	0,4	-4,7	651,8	-1,8	3,7	-0,9	-2,7
2013											
I T	2.480,2	1.809,2	-1,8	1,4	-0,5	-2,6	671,0	-0,3	1,7	-1,5	-0,2
II T	2.583,2	1.928,7	-0,6	1,8	1,5	-1,2	654,5	0,4	1,9	2,3	0,2
III T	2.460,6	1.801,4	-0,2	2,1	0,5	-0,8	659,2	1,4	3,6	-0,3	1,4
IV T	2.652,4	1.995,7	2,5	2,3	0,5	2,8	656,8	0,8	-1,5	1,2	1,7
2014											
I T	2.474,4	1.805,8	-0,2	1,4	0,0	-0,5	668,6	-0,4	-0,1	1,2	-0,3
II T	2.580,7	1.929,6	0,0	2,1	0,4	-0,3	651,1	-0,5	0,7	-5,5	-0,1
III T	2.450,1	1.800,5	-0,1	1,7	1,2	-0,4	649,6	-1,5	-0,8	-1,3	-1,4
IV T	2.638,8	1.991,8	-0,2	0,9	1,1	-0,5	647,0	-1,5	3,0	-3,5	-2,2
2015											
I T	2.487,4	1.831,7	1,4	0,6	1,0	1,7	655,7	-1,9	-2,6	-5,4	-1,4
II T	2.591,5	1.941,7	0,6	0,2	-1,4	0,9	649,8	-0,2	-2,2	0,9	0,2
III T	2.456,5	1.809,9	0,5	0,2	-0,1	0,7	646,6	-0,5	-2,1	-0,7	0,0
IV T	2.671,4	2.026,1	1,7	0,6	-1,9	2,3	645,3	-0,3	-3,4	-2,5	0,7
2016											
I T	2.481,5	1.832,3	0,0	1,0	-1,7	0,0	649,3	-1,0	-0,7	-3,5	-0,8
II T	2.589,1	1.943,0	0,1	0,4	-0,9	0,1	646,1	-0,6	0,3	-2,4	-0,6
III T	2.444,8	1.804,0	-0,3	-0,2	-1,5	-0,2	640,8	-0,9	0,6	-2,3	-1,1
IV T	2.650,0	2.010,7	-0,8	0,5	-1,6	-0,9	639,2	-0,9	0,9	-0,9	-1,3
2017											
I T	2.481,8	1.829,1	-0,2	0,8	-1,0	-0,3	652,6	0,5	1,1	-1,8	0,6
II T	2.614,6	1.972,0	1,5	0,3	-1,1	0,0	642,6	-0,5	0,9	-1,2	-0,9

FUENTE: INE, Encuesta Trimestral de Coste Laboral

ESTADIST\COYUNTURA\7.4BIS.COSTESALARIAL

7.5. EVOLUCIÓN SALARIAL SEGÚN EDAD, ESTUDIOS, SECTOR Y TIPO DE CONTRATO.

	2010		2011		2012		2013		2014		2015	
	Total	% s/ el Salario bruto anual	Total	% s/ el Salario bruto anual	Total	% s/ el Salario bruto anual	Total	% s/ el Salario bruto anual	Total	% s/ el Salario bruto anual	Total	% s/ el Salario bruto anual
Salario bruto anual	22.790,20	100,00	22.899,35	100,00	22.726,44	100,00	22.697,86	100,00	22.858,17	100,00	23.106,30	100,00
Menos de 20 años*	10.208,70	44,79	8.148,49	35,58	7.427,72	32,68	7.456,60	32,85	7.732,36	33,83	7.526,91	32,58
De 20 a 24 años	13.349,15	58,57	12.210,47	53,32	11.296,43	49,71	10.668,30	47,00	11.835,07	51,78	11.228,51	48,60
De 25 a 29 años	17.637,97	77,39	16.938,06	73,97	16.244,38	71,48	15.587,21	68,67	16.305,61	71,33	16.046,47	69,45
De 30 a 34 años	21.274,68	93,35	20.782,77	90,76	20.201,98	88,89	19.452,11	85,70	20.208,67	88,41	19.597,57	84,81
De 35 a 39 años	23.219,24	101,88	23.136,49	101,04	22.927,66	100,89	22.522,09	99,23	22.920,46	100,27	22.397,04	96,93
De 40 a 44 años	24.336,99	106,79	24.598,45	107,42	24.157,21	106,30	23.973,45	105,62	24.132,53	105,58	24.238,98	104,90
De 45 a 49 años	25.156,71	110,38	25.265,23	110,33	24.689,67	108,64	24.781,25	109,18	25.078,78	109,71	25.063,81	108,47
De 50 a 54 años	26.604,42	116,74	26.522,82	115,82	25.930,82	114,10	25.748,79	113,44	25.819,99	112,96	25.928,89	112,22
De 55 a 59 años	28.234,60	123,89	27.846,00	121,60	27.166,96	119,54	27.406,12	120,74	27.360,02	119,69	27.457,14	118,83
De 60 a 64 años	22.624,93	99,27	22.877,58	99,90	22.290,64	98,08	22.626,56	99,69	24.091,36	105,39	24.716,04	106,97
Sin estudios	15.479,21	67,92										
Primaria	17.064,08	74,87										
Secundarios I	17.727,22	77,78										
Secundarios II	22.691,68	99,57										
Form.Prof. (grado medio)	20.385,50	89,45										
Form.Prof. (grado superior) universitarios o equivalentes	23.676,49	103,89										
Licenciados, ingenier.sup. y doctorados	29.104,17	127,70										
	35.864,81	157,37										
Industria	25.376,58	111,35	25.871,95	112,98	26.122,44	114,94	26.639,19	117,36	26.997,40	118,11	27.103,53	117,30
Construcción	21.962,13	96,37	22.541,00	98,44	22.686,24	99,82	22.720,53	100,10	22.608,41	98,91	22.660,82	98,07
Servicios	22.331,91	97,99	22.314,79	97,45	22.039,60	96,98	21.920,19	96,57	22.077,07	96,58	22.367,40	96,80
Tiempo completo	25.944,66	113,84	25.970,86	113,41	26.095,51	114,82	26.345,72	116,07	26.965,35	117,97	27.039,01	117,02
Tiempo parcial	10.379,31	45,54	10.442,90	45,60	10.321,63	45,42	10.056,10	44,30	9.794,79	42,85	10.065,18	43,56
Indefinido	24.564,70	107,79	24.494,60	106,97	24.277,06	106,82	24.333,43	107,21	24.746,47	108,26	24.561,81	106,30
Duración determinada	16.693,71	73,25	16.463,14	71,89	15.893,55	69,93	15.433,14	67,99	15.680,55	68,60	16.422,50	71,07

* Dato no significativo.

FUENTE: INE. Encuesta Estructura Salarial.

A-INF TRIM\7.5.EVOLUCIÓN SALARIO BRUTO

Gráfico 36.- Evolución del salario bruto anual según edades

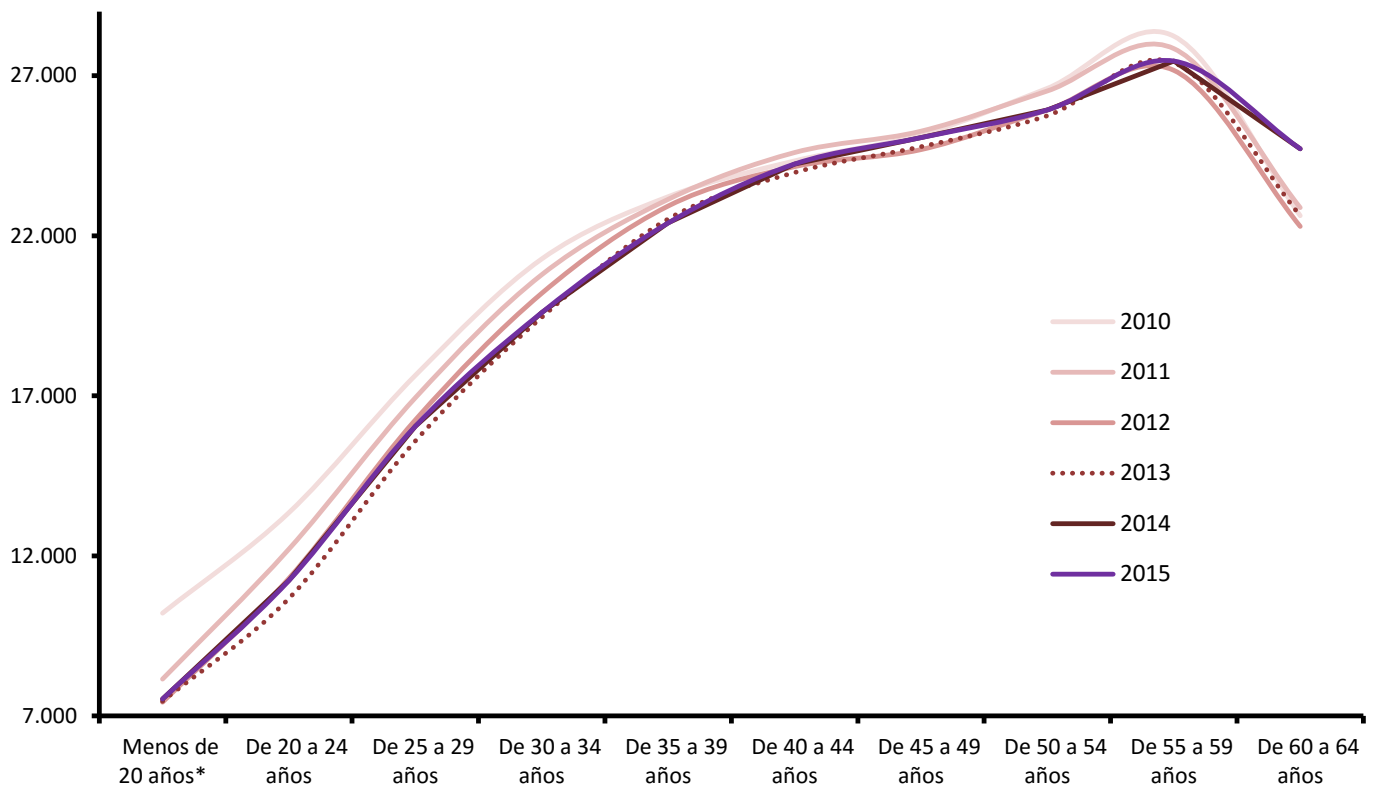

* Dato no significativo

FUENTE: INE. Encuesta Estructural Salarial.
A-INF TRIM\7.5.EVOLUCIÓN SALARIO BRUTO

7.6. DIFERENCIAS SALARIALES POR SEXO SEGÚN EDAD, SECTOR Y TIPO DE CONTRATO.

AÑO 2015

	TOTAL	VARONES	MUJERES	Diferencia salarial en % Mujeres/Varones
TOTAL	23.106,30	25.992,76	20.051,58	-22,86
Menos de 20 años*	7.526,91	8.585,60		
De 20 a 24 años	11.228,51	12.706,37	9.690,75	-23,73
De 25 a 29 años	16.046,47	17.275,91	14.853,58	-14,02
De 30 a 34 años	19.597,57	21.479,00	17.679,61	-17,69
De 35 a 39 años	22.397,04	24.769,60	19.924,75	-19,56
De 40 a 44 años	24.238,98	27.033,74	21.246,22	-21,41
De 45 a 49 años	25.063,81	28.391,07	21.453,15	-24,44
De 50 a 54 años	25.928,89	29.600,11	22.115,50	-25,29
De 55 a 59 años	27.457,14	31.601,99	22.822,24	-27,78
De 60 a 64 años	24.716,04	27.748,31	21.218,54	-23,53
De 65 y más años	22.280,44	29.526,67	15.196,83	-48,53
Industria	27.103,53	28.663,97	22.490,62	-21,54
Construcción	22.660,82	23.113,93	20.060,54	-13,21
Servicios	22.367,40	25.497,29	19.837,10	-22,20
Tiempo completo	27.039,01	28.509,14	25.045,91	-12,15
Tiempo parcial	10.065,18	10.538,84	9.851,64	-6,52
Indefinido	24.561,81	27.825,63	21.063,25	-24,30
Duración determinada	16.422,50	17.274,93	15.571,82	-9,86

* Dato no significativo

FUENTE: INE. Encuesta de Estructura Salarial

A-INF TRIM\7.6SALARIO BRUTO

7.7. SALARIO BRUTO ANUAL POR COMUNIDADES AUTÓNOMAS Y EDADES 2015

	Todas las edades	Menos de 25 años	De 25 a 34 años	De 35 a 44 años	De 45 a 54 años	55 y más años
Total Nacional	23.106,30	11.039,53	18.251,51	23.335,61	25.474,81	26.327,00
Andalucía	21.381,03	*10.114,22	15.910,78	21.004,85	23.954,65	26.707,28
Aragón	22.327,18	*11.816,64	17.607,52	22.203,58	24.288,67	25.463,90
Asturias, Principado de	22.826,06	*11.797,1	18.246,18	22.149,75	24.585,41	25.684,88
Balears, Illes	21.395,42	*13.338,74	17.103,89	21.306,05	24.772,09	23.837,34
Canarias	19.856,61	*11.977,74	14.968,51	20.029,07	22.148,07	23.185,89
Cantabria	21.856,81	**	16.777,96	20.930,28	24.611,36	24.616,98
Castilla y León	21.296,10	*10.685,78	17.231,94	21.055,82	22.897,10	23.741,06
Castilla - La Mancha	20.670,55	*9.948,37	16.359,72	20.436,22	22.559,52	25.316,10
Cataluña	24.321,57	11.051,99	19.901,30	24.779,02	26.887,21	26.939,09
Comunitat Valenciana	20.935,41	*9.267,67	16.366,38	21.105,20	22.776,91	24.328,09
Extremadura	19.564,49	*9.082,63	14.680,06	19.103,02	21.451,06	24.638,51
Galicia	20.624,55	*10.343,81	16.753,69	20.223,00	22.594,86	23.669,27
Madrid, Comunidad de	26.448,04	11.663,75	20.929,18	27.549,20	29.485,14	29.112,45
Murcia, Región de	20.928,98	*10.295,57	16.076,98	21.167,10	22.978,53	25.232,81
Navarra, Comunidad Foral de	24.863,98	*13.550,62	20.457,99	25.126,08	27.286,62	26.210,43
País Vasco	27.571,31	*12.174,76	22.437,22	27.748,68	29.469,78	30.319,10
Rioja, La	21.756,79	*10.928,57	17.673,78	21.744,37	23.987,34	24.730,65

* El número de observaciones muestrales está comprendido entre 100 y 500, por lo que la cifra está sujeta a gran variabilidad.

** No se facilita el dato correspondiente por ser el número de observaciones muestrales inferior a 100

FUENTE: INE. Encuesta de Estructura salarial

A-INF TRIM\7.7.SAL-BRUTO-CCAA

Gráfico 37 .- Evolución del salario bruto anual según ocupaciones, en 2014 y 2015

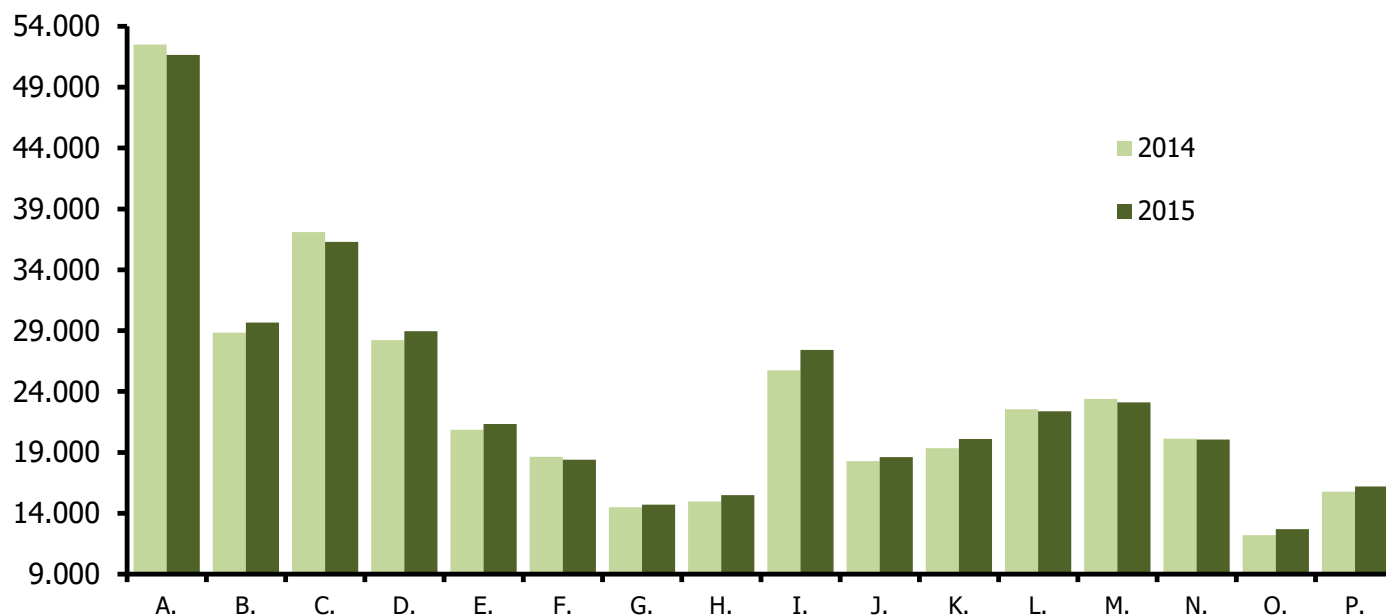

- A. Directores y gerentes
- B. Técnicos y profesionales científicos e intelectuales de la salud y la enseñanza
- C. Otros técnicos y profesionales científicos e intelectuales
- D. Técnicos, profesionales de apoyo
- E. Empleados de oficina que no atienden al público
- F. Empleados de oficina que atienden al público
- G. Trabajadores de los servicios de restauración y comercio
- H. Trabajadores de los servicios de salud y el cuidado de personas
- I. Trabajadores de los servicios de protección y seguridad
- J. Trabajadores cualificados en el sector agrícola, ganadero, forestal y pesquero
- K. Trabajadores cualificados de la construcción, excepto operadores de máquinas
- L. Trabajadores cualificados de las industrias manufactureras, excepto operadores de instalaciones y máquinas
- M. Operadores de instalaciones y maquinaria fijas, y montadores
- N. Conductores y operadores de maquinaria móvil
- O. Trabajadores no cualificados en servicios (excepto transportes)
- P. Peones de la agricultura, pesca, construcción, industrias manufactureras y transportes

FUENTE: INE. Encuesta Estructura Salarial.

A-INF TRIM\7.5.bis.EVOLUCIÓN\Salocuciones

7.8.-Nº MEDIO HORAS HABITUALMENTE TRABAJADAS A LA SEMANA POR LOS OCUPADOS POR SEXO Y SITUACIÓN PROFESIONAL *

PERIODO	AMBOS SEXOS						VARONES						MUJERES					
	TOTAL	trabajad. por cuenta propia	ASALARIADOS			otra situación	TOTAL	trabajad. por cuenta propia	ASALARIADOS			otra situación	TOTAL	trabajad. por cuenta propia	ASALARIADOS			otra situación
			Total	Sector público	Sector privado				Total	Sector público	Sector privado				Total	Sector público	Sector privado	
Valores absolutos (horas)																		
1998	40,4	45,7	38,9	37,3	39,4	30,2	42,3	47,4	40,7	38,3	41,2	35,4	37,0	41,7	35,9	36,2	35,8	26,4
1999	40,3	45,7	38,8	37,2	39,3	37,9	42,2	47,4	40,5	38,2	41,1	41,3	36,9	41,6	35,9	36,1	35,8	31,7
2000	40,2	45,6	38,8	37,2	39,3	39,0	42,1	47,4	40,6	38,1	41,1	43,9	36,9	41,3	36,0	36,2	36,0	30,5
2001	40,1	45,5	38,8	36,9	39,2	36,8	42,0	47,2	40,5	37,9	41,1	39,8	36,8	41,3	35,9	35,9	35,9	31,0
2002	39,9	45,4	38,7	36,9	39,1	34,6	41,8	47,0	40,4	38,0	40,9	40,2	36,9	41,6	36,0	35,9	36,1	28,9
2003	39,7	45,0	38,6	36,8	39,0	36,5	41,7	46,7	40,4	37,8	40,9	39,7	36,6	41,2	35,9	35,7	35,9	31,9
2004	39,6	45,1	38,5	36,6	38,9	31,9	41,7	46,8	40,4	37,7	40,9	34,9	36,5	41,3	35,8	35,6	35,8	28,7
2005	39,5	44,6	38,5	36,3	38,9	36,6	42,1	47,0	40,9	37,4	41,5	38,9	35,7	39,3	35,1	35,2	35,1	33,5
2006	39,4	44,9	38,3	36,2	38,8	38,8	42,1	47,3	40,8	37,4	41,4	43,3	35,7	39,9	35,1	35,1	35,1	31,4
2007	39,4	44,9	38,3	36,2	38,7	40,7	41,9	47,1	40,7	37,3	41,3	47,2	35,8	40,3	35,1	35,2	35,1	27,3
2008	39,2	44,9	38,1	36,1	38,5	38,1	41,8	47,1	40,6	37,3	41,1	40,1	35,7	40,1	35,1	35,1	35,0	33,9
2009	38,9	45,3	37,7	36,2	38,1	37,7	41,6	47,4	40,2	37,4	40,8	40,3	35,5	41,2	34,8	35,2	34,6	30,8
2010	38,7	45,5	37,4	36,3	37,7	37,4	41,4	47,6	39,9	37,3	40,5	38,3	35,4	41,5	34,6	35,4	34,4	36,4
2011	38,5	45,5	37,2	36,3	37,4	37,6	41,1	47,5	39,7	37,4	40,2	40,0	35,2	41,5	34,4	35,7	34,0	36,0
2012	38,2	45,0	36,9	36,8	37,0	35,0	40,9	47,0	39,5	37,8	39,9	34,3	35,0	41,2	34,2	36,1	33,6	33,7
2013	38,1	45,3	36,7	37,0	36,6	37,8	40,8	47,2	39,2	37,9	39,5	35,7	34,9	41,7	33,9	36,3	33,2	38,0
2014	38,0	45,4	36,6	37,0	36,4	36,5	40,8	47,5	39,2	37,9	39,5	40,8	34,7	41,4	33,8	36,3	33,0	31,0
2015	37,9	45,1	36,6	36,8	36,5	35,4	40,6	47,2	39,1	37,7	39,4	35,6	34,7	40,9	33,9	36,1	33,2	35,0
2016	37,8	45,2	36,5	36,7	36,5	36,5	40,4	47,1	38,9	37,6	39,2	36,9	34,8	41,6	33,9	36,0	33,3	36,5
2015																		
III Trim.	38,1	45,2	36,8	37,0	36,8	33,5	40,6	47,2	39,1	37,7	39,4	38,0	35,0	41,3	34,2	36,3	33,6	27,4
IV Trim.	37,8	45,0	36,5	36,7	36,5	35,2	40,5	47,0	39,0	37,7	39,3	35,6	34,7	41,2	33,9	35,9	33,3	34,0
2016																		
I Trim.	37,7	44,9	36,4	36,6	36,3	36,9	40,3	47,0	38,8	37,6	39,0	36,6	34,6	41,0	33,8	35,8	33,2	38,0
II Trim.	37,7	45,2	36,5	36,7	36,4	30,7	40,3	47,0	38,9	37,6	39,1	30,3	34,7	41,9	33,8	35,9	33,2	31,1
III Trim.	38,0	45,4	36,7	36,8	36,7	37,3	40,4	47,1	39,0	37,6	39,3	36,8	35,2	42,1	34,3	36,2	33,7	37,8
IV Trim.	37,7	45,2	36,5	36,7	36,4	41,0	40,4	47,2	38,9	37,6	39,2	44,0	34,7	41,5	33,8	36,0	33,2	39,0
2017																		
I Trim.	37,6	45,1	36,3	36,5	36,3	39,5	40,1	46,7	38,7	37,3	39,0	38,3	34,6	41,8	33,7	35,8	33,1	40,6
II Trim.	37,6	45,0	36,4	36,5	36,4	37,4	40,2	46,8	38,8	37,4	39,1	35,1	34,6	41,3	33,8	35,8	33,2	39,1
III Trim.	38,0	45,2	36,8	36,7	36,8	38,1	40,4	47,1	39,0	37,4	39,3	37,5	35,1	41,5	34,3	36,2	33,8	38,4
Variaciones con respecto al trimestre anterior																		
2016																		
III Trim.	0,3	0,2	0,2	0,1	0,3	6,6	0,1	0,1	0,1	0,0	0,2	6,5	0,5	0,2	0,5	0,3	0,5	6,7
IV Trim.	-0,3	-0,2	-0,2	-0,1	-0,3	3,7	0,0	0,1	-0,1	0,0	-0,1	7,2	-0,5	-0,6	-0,5	-0,2	-0,5	1,2
2017																		
I Trim.	-0,1	-0,1	-0,2	-0,2	-0,1	-1,5	-0,3	-0,5	-0,2	-0,3	-0,2	-5,7	-0,1	0,3	-0,1	-0,2	-0,1	1,6
II Trim.	0,0	-0,1	0,1	0,0	0,1	-2,1	0,1	0,1	0,1	0,1	0,1	-3,2	0,0	-0,5	0,1	0,0	0,1	-1,5
III Trim.	0,4	0,2	0,4	0,2	0,4	0,7	0,2	0,3	0,2	0,0	0,2	2,4	0,5	0,2	0,5	0,4	0,6	-0,7
Variaciones con respecto a igual periodo del año anterior																		
2003	-0,2	-0,4	-0,1	-0,2	-0,1	1,9	-0,1	-0,4	0,0	-0,1	0,0	-0,5	-0,2	-0,5	-0,2	-0,2	-0,2	3,0
2004	-0,1	0,1	-0,1	-0,1	-0,1	-4,7	0,0	0,2	0,0	-0,2	0,0	-4,8	-0,1	0,2	-0,1	-0,1	-0,1	-3,2
2005	-0,1	-0,5	0,0	-0,4	0,0	4,8	0,4	0,2	0,5	-0,3	0,6	4,0	-0,8	-2,0	-0,6	-0,4	-0,7	4,8
2006	-0,1	0,3	-0,1	-0,1	-0,1	2,1	0,0	0,3	-0,1	-0,1	-0,1	4,4	0,0	0,6	0,0	-0,1	0,0	-2,1
2007	-0,1	0,0	-0,1	0,0	-0,1	2,0	-0,1	-0,2	-0,1	-0,1	-0,1	3,9	0,1	0,4	0,0	0,1	0,0	-4,1
2008	-0,2	0,0	-0,2	0,0	-0,2	-2,7	-0,1	0,0	-0,1	0,0	-0,2	-7,1	-0,1	-0,2	-0,1	-0,1	-0,1	6,6
2009	-0,3	0,5	-0,4	0,1	-0,4	-0,4	-0,2	0,3	-0,4	0,1	-0,3	0,2	-0,1	1,1	-0,3	0,0	-0,4	-3,1
2010	-0,1	0,2	-0,3	0,1	-0,3	-0,3	-0,2	0,2	-0,3	0,0	-0,3	-2,1	-0,1	0,3	-0,1	0,3	-0,3	5,6
2011	-0,2	-0,1	-0,3	0,0	-0,4	0,2	-0,2	0,0	-0,2	0,0	-0,3	1,7	-0,2	0,0	-0,2	0,2	-0,4	-0,4
2012	-0,3	-0,4	-0,3	0,5	-0,4	-2,6	-0,2	-0,5	-0,2	0,4	-0,3	-5,6	-0,2	-0,3	-0,3	0,4	-0,4	-2,3
2013	-0,2	0,3	-0,3	0,2	-0,4	2,9	-0,1	0,2	-0,3	0,1	-0,4	1,3	-0,1	0,4	-0,3	0,2	-0,4	4,3
2014	-0,1	0,1	-0,1	0,0	-0,1	-1,3	0,0	0,3	0,0	0,0	0,0	5,2	-0,2	-0,3	-0,1	0,0	-0,1	-7,0
2015	-0,1	-0,3	0,0	-0,2	0,1	-1,2	-0,3	-0,3	-0,2	-0,1	-0,2	-5,2	0,0	-0,5	0,1	-0,2	0,2	4,0
2016	-0,1	0,1	0,0	-0,1	-0,1	1,1	-0,2	-0,1	-0,1	-0,1	-0,2	1,3	0,1	0,7	0,0	-0,1	0,1	1,5
2015																		
III Trim.	-0,2	-0,6	0,0	-0,2	0,1	0,9	-0,3	-0,6	-0,2	-0,2	-0,2	2,7	0,0	-0,7	0,1	-0,2	0,2	-2,8
IV Trim.	0,0	-0,2	0,0	-0,3	0,2	-2,6	-0,2	-0,4	-0,1	-0,1	-0,1	-1,9	0,2	0,2	0,2	-0,3	0,4	-4,1
2016																		
I Trim.	0,0	0,0	0,0	-0,2	0,0	2,0	-0,2	-0,2	-0,2	-0,1	-0,3	4,5	0,2	0,6	0,2	-0,2	0,3	-1,1
II Trim.	-0,1	0,1	0,0	-0,1	-0,1	-7,2	-0,3	-0,3	-0,2	-0,1	-0,3	-6,3	0,1	1,1	0,0	-0,2	0,1	-8,4
III Trim.	-0,1	0,2	-0,1	-0,2	-0,1	3,8	-0,2	-0,1	-0,1	-0,1	-0,1	-1,2	0,2	0,8	0,1	-0,1	0,1	10,4
IV Trim.	-0,1	0,2	0,0	0,0	-0,1	5,8	-0,1	0,2	-0,1	-0,1	-0,1	8,4	0,0	0,3	-0,1	0,1	-0,1	5,0
2017																		
I Trim.	-0,1	0,2	-0,1	-0,1	0,0	2,6	-0,2	-0,3	-0,1	-0,3	0,0	1,7	0,0	0,8	-0,1	0,0	-0,1	2,6
II Trim.	-0,1	-0,2	-0,1	-0,2	0,0	6,7	-0,1	-0,2	-0,1	-0,2	0,0	4,8	-0,1	-0,6	0,0	-0,1	0,0	8,0
III Trim.	0,0	-0,2	0,1	-0,1	0,1	0,8	0,0	0,0	0,0	-0,2	0,0	0,7	-0,1	-0,6	0,0	0,0	0,1	0,6

(*) Los datos 2002/2013 corresponden a la serie revisada incorporando la nueva base poblacional de la EPA actualizada con las nuevas estimaciones de población y hogares derivadas del Censo de Población y Viviendas de 2011, en sustitución de la basada en el Censo 2001.

FUENTE: INE. EPA

8. LA PROTECCIÓN POR DESEMPLEO

8.1.- BENEFICIARIOS DE PRESTACIONES POR DESEMPLEO Y TASAS DE COBERTURA

PERIODO	BENEFICIARIOS DE PRESTACIONES							TASAS DE COBERTURA (3)	
	TOTAL SISTEMAS	SISTEMA GENERAL			RENDA ACTIVA DE INSERCIÓN	Nivel asistencial	Programa de Activación para el Empleo	Brutas (1)	Netas (2)
		Total	Prestaciones nivel contributivo	Subsidio nivel asistencial					
Valores del periodo									
En unidades									
1997	1.240.810	1.048.073	530.670	517.403	---	192.738		49,4	62,3
1998	1.130.056	928.462	462.294	466.168	---	201.594		49,1	61,9
1999	1.051.756	841.106	440.798	400.308	---	210.650		50,9	63,5
2000	1.042.655	814.529	446.578	367.851	3.966	224.170		52,5	64,7
2001	1.059.577	858.330	501.258	357.072	7.752	233.495		56,6	68,5
2002	1.195.392	919.994	565.902	354.092	50.777	224.621		59,9	71,6
2003	1.206.687	988.329	630.443	357.886	16.325	202.033		60,6	72,1
2004	1.262.392	1.025.888	663.154	362.734	39.253	197.251		63,7	75,2
2005	1.255.200	1.054.268	687.033	367.235	49.666	191.266		67,8	80,1
2006	1.330.432	1.094.223	720.384	373.839	51.346	184.863		72,6	86,2
2007	1.421.480	1.180.690	780.205	400.485	65.600	175.190		80,0	
2008	1.814.632	1.580.799	1.100.879	479.920	67.567	166.266			
2009	2.681.223	2.426.770	1.624.792	801.979	95.543	158.910			
2010	3.042.739	2.763.299	1.471.831	1.291.468	125.680	153.761		78,4	
2011	2.845.652	2.512.139	1.328.020	1.184.119	186.316	147.197		70,7	
2012	2.942.061	2.568.805	1.381.261	1.180.824	233.773	140.203		65,8	
2013	2.865.153	2.491.558	1.310.915	1.180.643	240.252	133.343		62,3	
2014	2.543.061	2.153.045	1.059.799	1.093.246	261.788	128.227		62,1	
2015	2.190.391	1.818.500	838.392	980.108	249.470	122.422	38.372	55,8	
2016	1.986.768	1.643.539	763.697	879.843	225.879	117.350	23.477	55,1	
2016									
Sep	1.904.689	1.541.536	715.518	826.018	220.032	121.077	22.044	54,2	
Oct	1.923.089	1.561.986	718.991	842.995	220.040	119.768	21.295	54,1	
Nov	1.990.843	1.626.910	756.558	870.352	223.859	119.311	20.763	55,7	
Dic	1.984.376	1.630.838	780.074	850.764	217.044	115.926	20.568	56,6	
2017									
Ene	2.014.585	1.667.041	797.060	869.981	213.934	112.977	20.633	56,5	
Feb	1.969.863	1.622.795	756.420	866.375	215.541	110.987	20.540	55,5	
Mar	1.917.364	1.569.430	708.616	860.814	214.477	111.176	22.281	54,9	
Abr	1.810.767	1.468.997	663.120	805.877	209.527	110.173	22.070	52,9	
May	1.759.517	1.421.482	639.511	781.971	206.674	110.617	20.744	52,9	
Jun	1.764.983	1.424.740	672.474	752.266	202.159	111.375	26.709	55,1	
Jul	1.851.175	1.506.642	773.489	733.153	197.290	113.721	33.522	57,7	
Ago	1.895.692	1.550.991	815.174	735.817	190.354	115.312	39.035	59,2	
Sep	1.760.595	1.415.118	679.021	736.097	187.960	115.751	41.766	59,2	
Variaciones con respecto al mes anterior									
En unidades									
2016									
Sep	-132.192	-131.257	-132.747	1.490	413	556	-1.904	-4,0	
Oct	18.400	20.450	3.473	16.977	8	-1.309	-749	-0,1	
Nov	67.754	64.924	37.567	27.357	3.819	-457	-532	1,6	
Dic	-6.467	3.928	23.516	-19.588	-6.815	-3.385	-195	1,0	
2017									
Ene	30.209	36.303	16.986	19.217	-3.110	-2.949	20.633	-0,1	
Feb	-44.722	-44.246	-40.640	-3.606	1.607	-1.990	-93	-1,0	
Mar	-52.499	-53.365	-47.804	-5.561	-1.064	189	1.741	-0,6	
Abr	-106.597	-100.433	-45.496	-54.937	-4.950	-1.003	-211	-2,0	
May	-51.250	-47.515	-23.609	-23.906	-2.853	444	-1.326	0,0	
Jun	5.466	3.258	32.963	-29.705	-4.515	758	5.965	2,2	
Jul	86.192	81.902	101.015	-19.113	-4.869	2.346	6.813	2,6	
Ago	44.517	44.349	41.685	2.664	-6.936	1.591	5.513	1,5	
Sep	-135.097	-135.873	-136.153	280	-2.394	439	2.731	0,0	
Variaciones con respecto a igual periodo del año anterior									
En unidades									
2001	56.912	43.801	54.580	-10.779	3.786	9.325			
2002	95.815	61.664	64.644	-2.980	43.025	-8.874			
2003	11.295	68.335	64.541	3.794	-34.452	-22.588			
2004	55.705	37.559	32.711	4.848	22.928	-4.782			
2005	32.808	28.380	23.879	4.501	10.413	-5.985			
2006	35.232	39.955	33.351	6.604	1.680	-6.403			
2007	91.048	86.467	59.821	26.646	14.254	-9.673			
2008	393.152	400.109	320.674	79.435	1.967	-8.924			
2009	866.591	845.972	523.913	322.059	27.976	-7.356			
2010	361.516	336.528	-152.913	489.489	30.137	-5.149			
2011	-197.087	-251.160	-143.811	-107.349	60.686	-6.564			
2012	96.409	55.946	53.241	2.706	47.457	-6.994			
2013	-76.908	-76.527	-70.346	-6.181	6.479	-6.860			
2014	-322.093	-338.513	-251.116	-87.398	21.536	-5.115			
2015	-352.670	-334.545	-221.407	-113.138	-12.319	-5.806			
2016	-203.623	-174.960	-74.695	-100.265	-23.591	-5.072	-14.894		
2016									
Sep	-197.927	-163.593	-55.950	-107.643	-19.296	-5.738	-9.300		
Oct	-218.609	-186.472	-65.604	-120.868	-19.701	-5.955	-6.481		
Nov	-171.613	-150.405	-55.703	-94.702	-11.503	-4.880	-4.825		
Dic	-149.723	-124.504	-38.939	-85.565	-16.824	-4.278	-4.117		
2017									
Ene	-151.993	-150.419	-49.946	-100.473	-17.157	-5.050	-3.756		
Feb	-153.966	-152.890	-51.423	-101.467	-16.867	-4.749	-3.164		
Mar	-112.420	-114.997	-37.231	-77.766	-16.307	-3.397	-3.034		
Abr	-158.535	-155.761	-52.370	-103.391	-20.828	-4.016	-2.998		
May	-150.935	-145.180	-49.620	-95.560	-22.450	-4.049	-4.810		
Jun	-190.510	-158.682	-56.111	-102.571	-29.315	-4.481	1.968		
Jul	-152.420	-129.353	-37.561	-91.792	-27.426	-4.824	9.183		
Ago	-141.189	-121.802	-33.091	-88.711	-29.765	-5.209	15.087		
Sep	-140.094	-126.418	-36.497	-89.921	-32.072	-5.326	19.722		
Variaciones sobre igual periodo año anterior									
En porcentaje									
2001	5,5	5,4	12,2	-2,9	95,5	4,2		4,1	3,8
2002	8,7	7,2	12,9	-0,8	555,0	-3,8		3,2	3,1
2003	18,9	7,4	11,4	1,1	-67,8	-10,1		0,7	0,5
2004	4,6	3,8	5,2	1,4	140,4	-2,4		3,2	3,1
2005	2,6	2,8	3,6	1,2	26,5	-3,0		4,0	4,9
2006	2,7	3,8	4,9	1,8	3,4	-3,3		4,8	6,1
2007	6,8	7,9	8,3	7,1	27,8	-5,2		7,4	
2008	27,7	33,9	41,1	19,8	3,0	-5,1			
2009	47,8	53,5	47,6	67,1	41,4	-4,4			
2010	13,5	13,9	-9,4	61,0	31,5	-3,2			
2011	-6,5	-9,1	-8,8	-8,3	48,2	-4,3		-7,7	
2012	3,4	2,2	4,0	0,2	25,5	-4,8		-4,9	
2013	-2,6	-3,0	-5,1	-0,5	2,8	-4,9		-3,6	
2014	-11,2	-13,6	-19,2	-7,4	9,0	-3,8		-0,2	
2015	-13,9	-15,5	-20,9	-10,3	-4,7	-4,5		-6,3	
2016	-9,3	-9,6	-8,9	-10,2	-9,5	-4,1	-38,8	-0,7	
2016									
Sep	-9,4	-9,6	-7,3	-11,5	-8,1	-4,5	-29,7	-0,3	
Oct	-10,2	-10,7	-8,4	-12,5	-8,2	-4,7	-23,3	-0,3	
Nov	-7,9	-8,5	-6,9	-9,8	-4,9	-3,9	-18,9	0,4	
Dic	-7,0	-7,1	-4,8	-9,1	-7,2	-3,6	-16,7	1,4	
2017									
Ene	-7,0	-8,3	-5,9	-10,4	-7,4	-4,3	-15,4	0,8	
Feb	-7,2	-8,6	-6,4	-10,5	-7,3	-4,1	-13,3	0,7	
Mar	-5,5	-6,8	-5,0	-8,3	-7,1	-3,0	-12,0	1,6	
Abr	-8,1	-9,6	-7,2	-11,4	-9,0	-3,5	-12,0	0,0	
May	-7,9	-9,3	-7,3	-10,9	-9,8	-3,5	-18,8	0,0	
Jun	-9,7	-10,0	-7,7	-12,0	-12,7	-3,9	8,0	0,0	
Jul	-7,6	-7,9	-4,6	-11,1	-12,2	-4,1	37,7	0,0	
Ago	-6,9	-7,3	-3,9	-10,8	-13,3	-4,3	63,0	1,0	
Sep	-7,6	-8,2	-5,1	-10,9	-14,6	-4,4	89,5	5,0	

(1).- Beneficiarios de prestaciones del sistema general y de renta activa de inserción
x 100

(2).- Beneficiarios de prestaciones del sistema gnral. y de rent.act. de inserción, excluidos agrícolas fijos
x 100

(3) A partir de 2010 se aplica esta nueva fórmula para la obtención de la Cobertura del Sistema de Protección por desempleo.
 Total beneficiarios de prestaciones por desempleo (incluido Benef. de subsidio eventuales agrarios)
x 100

FUENTE: Servicio Público de Empleo Estatal. Informe resumen de Prestaciones por Desempleo.
 A:INF TRIM\8.1.BEDESEM